

お客様各位

カタログ等資料中の旧社名の扱いについて

2010年4月1日を以ってNECエレクトロニクス株式会社及び株式会社ルネサステクノロジが合併し、両社の全ての事業が当社に承継されております。従いまして、本資料中には旧社名での表記が残っておりますが、当社の資料として有効ですので、ご理解の程宜しくお願ひ申し上げます。

ルネサスエレクトロニクス ホームページ (<http://www.renesas.com>)

2010年4月1日
ルネサスエレクトロニクス株式会社

【発行】ルネサスエレクトロニクス株式会社 (<http://www.renesas.com>)

【問い合わせ先】 <http://japan.renesas.com/inquiry>

ご注意書き

1. 本資料に記載されている内容は本資料発行時点のものであり、予告なく変更することがあります。当社製品のご購入およびご使用にあたりましては、事前に当社営業窓口で最新の情報をご確認いただきますとともに、当社ホームページなどを通じて公開される情報に常にご注意ください。
2. 本資料に記載された当社製品および技術情報の使用に関連し発生した第三者の特許権、著作権その他の知的財産権の侵害等に関し、当社は、一切その責任を負いません。当社は、本資料に基づき当社または第三者の特許権、著作権その他の知的財産権を何ら許諾するものではありません。
3. 当社製品を改造、改変、複製等しないでください。
4. 本資料に記載された回路、ソフトウェアおよびこれらに関連する情報は、半導体製品の動作例、応用例を説明するものです。お客様の機器の設計において、回路、ソフトウェアおよびこれらに関連する情報を使用する場合には、お客様の責任において行ってください。これらの使用に起因しお客様または第三者に生じた損害に関し、当社は、一切その責任を負いません。
5. 輸出に際しては、「外国為替及び外国貿易法」その他輸出関連法令を遵守し、かかる法令の定めるところにより必要な手続を行ってください。本資料に記載されている当社製品および技術を大量破壊兵器の開発等の目的、軍事利用の目的その他軍事用途の目的で使用しないでください。また、当社製品および技術を国内外の法令および規則により製造・使用・販売を禁止されている機器に使用することができません。
6. 本資料に記載されている情報は、正確を期すため慎重に作成したのですが、誤りが無いことを保証するものではありません。万一、本資料に記載されている情報の誤りに起因する損害がお客様に生じた場合においても、当社は、一切その責任を負いません。
7. 当社は、当社製品の品質水準を「標準水準」、「高品質水準」および「特定水準」に分類しております。また、各品質水準は、以下に示す用途に製品が使われることを意図しておりますので、当社製品の品質水準をご確認ください。お客様は、当社の文書による事前の承諾を得ることなく、「特定水準」に分類された用途に当社製品を使用することができません。また、お客様は、当社の文書による事前の承諾を得ることなく、意図されていない用途に当社製品を使用することができません。当社の文書による事前の承諾を得ることなく、「特定水準」に分類された用途または意図されていない用途に当社製品を使用したことによりお客様または第三者に生じた損害等に関し、当社は、一切その責任を負いません。なお、当社製品のデータ・シート、データ・ブック等の資料で特に品質水準の表示がない場合は、標準水準製品であることを表します。
標準水準： コンピュータ、OA 機器、通信機器、計測機器、AV 機器、家電、工作機械、パーソナル機器、産業用ロボット
高品質水準： 輸送機器（自動車、電車、船舶等）、交通用信号機器、防災・防犯装置、各種安全装置、生命維持を目的として設計されていない医療機器（厚生労働省定義の管理医療機器に相当）
特定水準： 航空機器、航空宇宙機器、海底中継機器、原子力制御システム、生命維持のための医療機器（生命維持装置、人体に埋め込み使用するもの、治療行為（患部切り出し等）を行うもの、その他直接人命に影響を与えるもの）（厚生労働省定義の高度管理医療機器に相当）またはシステム等
8. 本資料に記載された当社製品のご使用につき、特に、最大定格、動作電源電圧範囲、放熱特性、実装条件その他諸条件につきましては、当社保証範囲内でご使用ください。当社保証範囲を超えて当社製品をご使用された場合の故障および事故につきましては、当社は、一切その責任を負いません。
9. 当社は、当社製品の品質および信頼性の向上に努めておりますが、半導体製品はある確率で故障が発生したり、使用条件によっては誤動作したりする場合があります。また、当社製品は耐放射線設計については行っておりません。当社製品の故障または誤動作が生じた場合も、人身事故、火災事故、社会的損害などを生じさせないようお客様の責任において冗長設計、延焼対策設計、誤動作防止設計等の安全設計およびエージング処理等、機器またはシステムとしての出荷保証をお願いいたします。特に、マイコンソフトウェアは、単独での検証は困難なため、お客様が製造された最終の機器・システムとしての安全検証をお願いいたします。
10. 当社製品の環境適合性等、詳細につきましては製品個別に必ず当社営業窓口までお問合せください。ご使用に際しては、特定の物質の含有・使用を規制する RoHS 指令等、適用される環境関連法令を十分調査のうえ、かかる法令に適合するようご使用ください。お客様がかかる法令を遵守しないことにより生じた損害に関し、当社は、一切その責任を負いません。
11. 本資料の全部または一部を当社の文書による事前の承諾を得ることなく転載または複製することを固くお断りいたします。
12. 本資料に関する詳細についてのお問い合わせその他お気付きの点等がございましたら当社営業窓口までご照会ください。

注 1. 本資料において使用されている「当社」とは、ルネサスエレクトロニクス株式会社およびルネサスエレクトロニクス株式会社とその総株主の議決権の過半数を直接または間接に保有する会社をいいます。

注 2. 本資料において使用されている「当社製品」とは、注 1 において定義された当社の開発、製造製品をいいます。

ユーザース・マニュアル

PM plus Ver.5.20

対象デバイス

78K0Sシリーズ

78K0シリーズ

78K4シリーズ

V850シリーズ

(メモ)

目次要約

第1章 概 説 ...	23
第2章 インストレーション ...	29
第3章 起動と終了 ...	31
第4章 クイック・ツアー ...	32
第5章 操作方法 ...	38
第6章 ウィンドウ・レファレンス ...	135
第7章 メッセージ ...	390
付録A サンプル・リンク・ディレクティブ・ファイル ...	423
付録B 数量的限界値一覧 ...	430
総合索引 ...	432

Windows, WindowsNTおよびMicrosoftは米国Microsoft Corporationの米国およびその他の国における登録商標または商標です。

PC/ATは、米国IBM Corp.の商標です。

- 本資料に記載されている内容は2004年2月現在のものです、今後、予告なく変更することがあります。量産設計の際には最新の個別データ・シート等をご参照ください。
- 文書による当社の事前の承諾なしに本資料の転載複製を禁じます。当社は、本資料の誤りに関し、一切その責を負いません。
- 当社は、本資料に記載された当社製品の使用に関連し発生した第三者の特許権、著作権その他の知的財産権の侵害等に関し、一切その責を負いません。当社は、本資料に基づき当社または第三者の特許権、著作権その他の知的財産権を何ら許諾するものではありません。
- 本資料に記載された回路、ソフトウェアおよびこれらに関する情報は、半導体製品の動作例、応用例を説明するものです。お客様の機器の設計において、回路、ソフトウェアおよびこれらに関する情報を使用する場合には、お客様の責任において行ってください。これらの使用に起因しお客様または第三者に生じた損害に関し、当社は、一切その責を負いません。
- 当社は、当社製品の品質、信頼性の向上に努めておりますが、当社製品の不具合が完全に発生しないことを保証するものではありません。当社製品の不具合により生じた生命、身体および財産に対する損害の危険を最小限度にするために、冗長設計、延焼対策設計、誤動作防止設計等安全設計を行ってください。
- 当社は、当社製品の品質水準を「標準水準」、「特別水準」およびお客様に品質保証プログラムを指定していただく「特定水準」に分類しております。また、各品質水準は、以下に示す用途に製品が使われることを意図しておりますので、当社製品の品質水準をご確認ください。

標準水準：コンピュータ、OA機器、通信機器、計測機器、AV機器、家電、工作機械、パーソナル機器、産業用ロボット

特別水準：輸送機器（自動車、電車、船舶等）、交通用信号機器、防災・防犯装置、各種安全装置、生命維持を目的として設計されていない医療機器

特定水準：航空機器、航空宇宙機器、海底中継機器、原子力制御システム、生命維持のための医療機器、生命維持のための装置またはシステム等

当社製品のデータ・シート、データ・ブック等の資料で特に品質水準の表示がない場合は、標準水準製品であることを表します。意図されていない用途で当社製品の使用をお客様が希望する場合には、事前に当社販売窓口までお問い合わせください。

(注)

- (1) 本事項において使用されている「当社」とは、NECエレクトロニクス株式会社およびNECエレクトロニクス株式会社がその総株主の議決権の過半数を直接または間接に保有する会社をいう。
- (2) 本事項において使用されている「当社製品」とは、(1)において定義された当社の開発、製造製品をいう。

[メモ]

はじめに

- 対象者** PM plusは、Windows®上で動作するプログラムを効率よく動かすための制御ソフトウェアです。このマニュアルは、Windows上でPM plusを使用して応用システムを開発するユーザを対象とします。
- 目的** このマニュアルでは、PM plus をWindows 上で操作する際の方法について説明しています。また、Windows の操作方法については、Windows に添付されている機能ガイドなどを参照してください。
- 構成** このマニュアルは、次の内容で構成されています。
- ・概説
 - ・インストレーション
 - ・起動と終了
 - ・クイック・ツアー
 - ・操作方法
 - ・ウインドウ・レファレンス
 - ・メッセージ
- 読み方** このマニュアルの読者には、マイクロコンピュータに関する一般知識とWindows98, WindowsMe, Windows2000, WindowsNT™4.0 Workstation+SP3 以上、またはWindowsXP の操作方法に関する基礎知識を必要とします。

関連資料 このマニュアルを使用する場合は、次の資料もあわせてご覧ください。

関連資料は暫定版の場合がありますが、この資料では「暫定」の表示をしておりません。あらかじめご了承ください。

78Kシリーズ開発ツールに関する資料（ユーザズ・マニュアル）

資料名		資料番号	
		和文	英文
CC78K0 Cコンパイラ Ver.3.60	操作編	U17017J	U17017E
	言語編	U17016J	U17016E
CC78K0S Cコンパイラ Ver.1.50以上	操作編	U16654J	U16654E
	言語編	U16655J	U16655E
CC78K4 Cコンパイラ Ver.2.40以上	操作編	U16707J	U13707J
	言語編	作成予定	作成予定
RA78K0 アセンブラ・パッケージ Ver.3.70	操作編	U17015J	U17015E
	アセンブリ言語編	U17014J	U17014E
	構造化アセンブリ言語編	U11789J	U11789E
RA78K0S アセンブラ・パッケージVer.1.40以上	操作編	U16656J	U16656E
	アセンブリ言語編	U16657J	U16657E
	構造化アセンブリ言語編	U11623J	U11623E
RA78K4 アセンブラ・パッケージ Ver.1.60以上	操作編	U16708J	U16708E
	言語編	作成予定	作成予定
SM78K Ver.2.52 システム・シミュレータ	操作編	U16768J	U16768E
ID78K0-NS 統合デバッグ Ver.2.52以上	操作編	U16488J	U16488E
ID78K0S-NS 統合デバッグ Ver.2.52以上	操作編	U16584J	U16584E
ID78K4-NS 統合デバッグ Ver.2.52以上	操作編	U16632J	U16632E
ID78K0S-QB 統合デバッグ Ver.2.81	操作編	U16996J	U16996E
PM plus Ver.5.20		本マニュアル	U16934E

V850シリーズ開発ツールに関する資料（ユーザズ・マニュアル）

資料名	資料番号	
	和文	英文
CA850 Ver.2.50	操作編	U16053J U16053E
C コンパイラ・パッケージ	C 言語編	U16054J U16054E
	アセンブリ言語編	U16042J U16042E
ID850 Ver.2.50 統合ディバッガ	操作編	U16217J U16217E
ID850NW Ver.2.51 統合ディバッガ	操作編	U16454J U16454E
ID850NWC Ver.2.51 統合ディバッガ	操作編	U16525J U16525E
ID850QB Ver.2.80 統合ディバッガ	操作編	U16973J U16973E
SM850 Ver.2.50 システム・シミュレータ	操作編	U16218J U16218E
SM850 Ver.2.00以上 システム・シミュレータ	外部部品ユーザ・オープン・インタフェース仕様編	U14873J U14873E
RX850 Ver.3.13以上 リアルタイムOS	基礎編	U13430J U13430E
	インストレーション編	U13410J U13410E
	テクニカル編	U13431J U13431E
RX850 Pro Ver.3.13 リアルタイムOS	基礎編	U13773J U13773E
	インストレーション編	U13774J U13774E
	テクニカル編	U13772J U13772E
RX-NET ネットワーク・ライブラリ (TCP/IP)		U15083J -
RX-NET ネットワーク・ライブラリ (PPP)		U15303J -
RX-NET ネットワーク・ライブラリ (DNS)		U15304J -
RX-NET ネットワーク・ライブラリ (DHCP)		U15382J -
RX-NET ネットワーク・ライブラリ (SMTP)		U15505J -
RX-NET ネットワーク・ライブラリ (POP)		U15539J -
RX-NET Ver.1.00 ネットワーク・ライブラリ (telnet)		U16085J -
RD850 Ver.3.01 タスク・ディバッガ		U13737J U13737E
RD850 Pro Ver.3.01 タスク・ディバッガ		U13916J U13916E
AZ850 Ver.3.10 システム・パフォーマンス・アナライザ		U14410J U14410E
PG-FP4 フラッシュ・メモリ・プログラマ		U15260J U15260E
PM plus Ver.5.20		本マニュアル U16934E

目次

第1章 概説 ... 23

- 1.1 概要 ... 23
- 1.2 機能と特徴 ... 25
- 1.3 PM plus の位置付け ... 26
- 1.4 動作環境 ... 27

第2章 インストール ... 29

- 2.1 インストール ... 29
- 2.2 アンインストール ... 29

第3章 起動と終了 ... 31

- 3.1 起動方法 ... 31
- 3.2 終了方法 ... 31

第4章 クイック・ツアー ... 32

- 4.1 概要 ... 32
- 4.2 ワークスペースを作成する ... 33
- 4.3 コンパイル関連のオプションを設定する ... 34
- 4.4 アクティブ・プロジェクトを選択する ... 35
- 4.5 デバッグを選択する ... 36
- 4.6 ビルドを実行する ... 37
- 4.7 その他の設定を行う ... 37

第5章 操作方法 ... 38

- 5.1 ファイルに関する操作方法 ... 38
 - 5.1.1 新規にファイルを作成する ... 38
 - 5.1.2 既存のファイルを開く ... 38
 - 5.1.3 ファイルを挿入する ... 38
 - 5.1.4 ウィンドウを閉じる ... 38
 - 5.1.5 以前のバージョンで作成したプロジェクト・ファイルを開く ... 38
 - 5.1.6 ワークスペースの新規作成 ... 39
 - 5.1.7 ワークスペースを開く ... 58
 - 5.1.8 ワークスペースを保存する ... 63
 - 5.1.9 ワークスペースを閉じる ... 63
 - 5.1.10 上書き保存する ... 64
 - 5.1.11 名前を付けて保存する ... 64
 - 5.1.12 すべて保存する ... 64

- 5.1.13 すべて保存する（更新ファイルのみ） ... 64
- 5.1.14 すべて保存して閉じる ... 65
- 5.1.15 すべて閉じる ... 65
- 5.1.16 すべて破棄して閉じる ... 65
- 5.1.17 ソース・ファイル名を変更する ... 65
- 5.1.18 すべてのソース・ファイルを保存する ... 65
- 5.1.19 印刷プレビューを見る ... 65
- 5.1.20 印刷する ... 66
- 5.1.21 ダイレクトに印刷する ... 66
- 5.1.22 ファイルの履歴 ... 66
- 5.1.23 ワークスペースの履歴 ... 66
- 5.1.24 PM plus の終了 ... 66
- 5.2 編集に関する操作方法 ... 67
 - 5.2.1 操作を元に戻す ... 67
 - 5.2.2 操作をやり直す ... 67
 - 5.2.3 切り取り ... 68
 - 5.2.4 コピー ... 68
 - 5.2.5 追加切り取り ... 68
 - 5.2.6 追加コピー ... 68
 - 5.2.7 イメージ・コピー ... 69
 - 5.2.8 貼り付け ... 69
 - 5.2.9 形式を選択して貼り付け ... 69
 - 5.2.10 削除する ... 69
 - 5.2.11 単語を削除する ... 70
 - 5.2.12 単語のキャレットから右側を削除する ... 70
 - 5.2.13 行を削除する ... 70
 - 5.2.14 行頭まで削除する ... 70
 - 5.2.15 行末まで削除する ... 70
 - 5.2.16 キャレット位置の単語範囲を指定する ... 70
 - 5.2.17 キャレットから左側単語範囲を指定する ... 71
 - 5.2.18 キャレットから右側単語範囲を指定する ... 71
 - 5.2.19 行頭まで範囲を指定する ... 71
 - 5.2.20 行末まで範囲を指定する ... 71
 - 5.2.21 すべて選択する ... 71
 - 5.2.22 キーワードによるグループ化 ... 71
 - 5.2.23 グループ化行の色を戻す ... 71
 - 5.2.24 プロトタイプ宣言を作成する ... 71
 - 5.2.25 新規オブジェクトを作成する ... 72
 - 5.2.26 リンクを設定する ... 72
 - 5.2.27 オブジェクト ... 72
- 5.3 検索に関する操作方法 ... 73
 - 5.3.1 文字列を検索する ... 73
 - 5.3.2 上向きに検索する ... 73

- 5.3.3 下向きに検索する ... 73
- 5.3.4 単語を上方向に検索する ... 73
- 5.3.5 単語を下方向に検索する ... 74
- 5.3.6 文字列を置換する ... 74
- 5.3.7 指定行へ移動する ... 74
- 5.3.8 指定ソース・ファイルへジャンプする ... 74
- 5.3.9 マーク・ジャンプする ... 74
- 5.3.10 行の先頭へ移動する ... 74
- 5.3.11 行の最後へ移動する ... 74
- 5.3.12 ファイルの先頭行へ移動する ... 75
- 5.3.13 ファイルの最終行へ移動する ... 75
- 5.3.14 見出し行へ移動する ... 75
- 5.3.15 キャレット位置の第1階層へ移動する ... 75
- 5.3.16 上同階層へ移動する ... 75
- 5.3.17 下同階層へ移動する ... 76
- 5.3.18 ジャンプ前のキャレット位置へ移動する ... 76
- 5.3.19 関数定義行へ移動する ... 76
- 5.3.20 対応括弧を検索する ... 77
- 5.3.21 グローバル検索 ... 77
- 5.3.22 グローバル置換 ... 77
- 5.3.23 プロジェクト内を検索する ... 79
- 5.3.24 タグ・ジャンプ ... 80
- 5.3.25 バック・タグ・ジャンプ ... 80
- 5.3.26 NEXT タグ・ジャンプ ... 80
- 5.3.27 上方向 NEXT タグ・ジャンプ ... 81
- 5.3.28 1単語右へ移動する ... 81
- 5.3.29 1単語左へ移動する ... 82
- 5.3.30 1行上へ移動する ... 82
- 5.3.31 1行下へ移動する ... 82
- 5.3.32 1文字右へ移動する ... 83
- 5.3.33 1文字左へ移動する ... 83
- 5.3.34 検索文字列指定コンボ・ボックスをアクティブにする ... 83
- 5.4 階層に関する操作方法 ... 84
 - 5.4.1 階層をひとつ上げる ... 84
 - 5.4.2 階層をひとつ下げる ... 85
 - 5.4.3 下位をひとつ(開く/たたむ) ... 85
 - 5.4.4 下位をひとつ開く ... 85
 - 5.4.5 下位をひとつたたむ ... 86
 - 5.4.6 下位をすべて開く ... 86
 - 5.4.7 すべて開く ... 87
 - 5.4.8 すべてたたむ ... 87
 - 5.4.9 指定階層まで開く ... 87
 - 5.4.10 指定階層までたたむ ... 87

- 5.4.11 第1階層のみ表示する ... 87
- 5.4.12 第2階層まで表示する ... 88
- 5.4.13 第3階層まで表示する ... 88
- 5.4.14 第4階層まで表示する ... 88
- 5.4.15 第5階層まで表示する ... 88
- 5.4.16 キャレット位置の階層をたたむ ... 88
- 5.4.17 文書を階層化する ... 88
- 5.5 表示に関する操作方法 ... 89
 - 5.5.1 関数一覧を表示する ... 89
 - 5.5.2 階層一覧を表示する ... 89
 - 5.5.3 スタンダード・バーを表示 / 非表示する ... 89
 - 5.5.4 ビルド・バーを表示 / 非表示する ... 89
 - 5.5.5 オプション・バーを表示 / 非表示する ... 89
 - 5.5.6 外部ツール・バーを表示 / 非表示する ... 89
 - 5.5.7 ステータス・バーを表示 / 非表示する ... 89
 - 5.5.8 プロジェクト・ウィンドウを表示 / 非表示する ... 89
 - 5.5.9 アウトプット・ウィンドウを表示 / 非表示する ... 89
 - 5.5.10 オブジェクト表示する / オブジェクトをアイコン化する ... 90
 - 5.5.11 すべてのオブジェクトを表示する ... 90
 - 5.5.12 すべてのオブジェクトをアイコン化する ... 90
- 5.6 プロジェクトに関する操作方法 ... 91
 - 5.6.1 プロジェクト・ファイルを作成する ... 91
 - 5.6.2 アクティブ・プロジェクトを選択する ... 91
 - 5.6.3 ワークスペースに新規プロジェクトを追加する ... 92
 - 5.6.4 プロジェクトの挿入 ... 111
 - 5.6.5 CVS アップ・デート ... 111
 - 5.6.6 CVS コミット ... 111
 - 5.6.7 CVS ログ ... 111
 - 5.6.8 CVS ステータス ... 111
 - 5.6.9 CVS 比較 ... 112
 - 5.6.10 メイクファイルのエクスポート ... 112
 - 5.6.11 プロジェクト情報の設定 ... 112
 - 5.6.12 ソース・ファイルの追加 ... 112
 - 5.6.13 プロジェクト関連ファイルの追加 ... 112
 - 5.6.14 その他のファイルの追加 ... 112
 - 5.6.15 アクティブ・プロジェクト選択コンボ・ボックスをアクティブにする ... 113
 - 5.6.16 プロジェクト・グループ名の変更 ... 113
 - 5.6.17 プロジェクト・タイトル名の変更 ... 113
 - 5.6.18 プロジェクトの移動 ... 113
- 5.7 ビルドに関する操作方法 ... 114
 - 5.7.1 ビルド ディバグ ... 114
 - 5.7.2 リビルド ディバグ ... 114
 - 5.7.3 コンパイルする ... 114

- 5.7.4 ビルドする ... 115
- 5.7.5 ビルドを中止する ... 115
- 5.7.6 リビルドする ... 115
- 5.7.7 バッチ・ビルドする ... 115
- 5.7.8 バッチ・リビルドする ... 116
- 5.7.9 ファイルの依存関係の更新 ... 116
- 5.7.10 クリーン ... 116
- 5.7.11 エディットする ... 116
- 5.7.12 ディバグする ... 116
- 5.7.13 複数ロード・モジュール・ファイルのダウン・ロード ... 116
- 5.7.14 ビルド・モードを設定する ... 117
- 5.7.15 ビルド・オプションを設定する ... 117
- 5.7.16 バッチ・ビルドを設定する ... 117
- 5.7.17 ビルド・モード選択コンボ・ボックスをアクティブにする ... 117
- 5.8 ツールに関する操作方法 ... 118
 - 5.8.1 各ツールのオプションを設定する ... 118
 - 5.8.2 スタック・サイズを見積もる ... 118
 - 5.8.3 ロードモジュールやオブジェクトをダンプをする ... 118
 - 5.8.4 使用するディバッガの選択, 設定を行う ... 118
 - 5.8.5 外部ツールを登録する ... 119
 - 5.8.6 外部ツールを起動する ... 119
 - 5.8.7 ファイルを比較する ... 119
 - 5.8.8 デバイス・ファイルをインストールする ... 119
 - 5.8.9 環境を設定する ... 119
 - 5.8.10 フォントを指定する ... 120
 - 5.8.11 設定をカスタマイズする ... 120
 - 5.8.12 キー操作を記録する ... 120
 - 5.8.13 キー操作を再生する ... 120
 - 5.8.14 キー操作を保存する ... 120
 - 5.8.15 キー操作に対応するコマンド ... 120
 - 5.8.16 キー操作を読み込む ... 130
 - 5.8.17 マクロを実行する ... 130
 - 5.8.18 マクロを登録する ... 130
 - 5.8.19 登録マクロを実行する ... 130
- 5.9 ウィンドウに関する操作方法 ... 131
 - 5.9.1 重ねて表示する ... 131
 - 5.9.2 上下に並べて表示する ... 131
 - 5.9.3 左右に並べて表示する ... 131
 - 5.9.4 分割する ... 131
 - 5.9.5 次の分割ウィンドウに移動する ... 131
 - 5.9.6 次のウィンドウに移動する ... 131
 - 5.9.7 前のウィンドウに移動する ... 132
 - 5.9.8 ウィンドウ一覧を表示する ... 132

5.10	ヘルプに関する操作方法	...	133
5.10.1	PM plus のヘルプを起動する	...	133
5.10.2	メイン・ウィンドウのヘルプを起動する	...	133
5.10.3	カレント・ウィンドウのヘルプを起動する	...	133
5.10.4	ショートカット一覧を表示する	...	133
5.10.5	NEC エレクトロニクス マイコン Web	...	133
5.10.6	V850 ツール FAQ	...	133
5.10.7	78K ツール FAQ	...	133
5.10.8	外部ヘルプ 1	...	133
5.10.9	外部ヘルプ 2	...	133
5.10.10	外部ヘルプ 3	...	134
5.10.11	PM plus のバージョン情報	...	134

第6章 ウィンドウ・レファレンス ... 135

6.1	ウィンドウ構成	...	135
6.2	ウィンドウ/ダイアログの説明	...	139
	メイン・ウィンドウ	...	140
	プロジェクト・ウィンドウ	...	165
	編集ウィンドウ	...	180
	検索ウィンドウ	...	188
	アウトプット・ウィンドウ	...	190
	ファイルを開くダイアログ	...	192
	挿入読み込みダイアログ	...	195
	ワークスペースを開くダイアログ	...	198
	名前を付けて保存ダイアログ	...	200
	ソース・ファイル保存オプション・ダイアログ	...	203
	ソース・ファイル名の変更ダイアログ	...	205
	指定ソース・ファイル名の変更ダイアログ	...	207
	複数ソース・ファイル名の変更ダイアログ	...	209
	コメント記号のユーザ設定ダイアログ	...	211
	印刷ダイアログ	...	212
	フォント・ダイアログ (印刷)	...	215
	ヘッダ・フッタの設定ダイアログ	...	217
	キーワードによるグループ化ダイアログ	...	220
	プロトタイプ宣言生成方法の指定ダイアログ	...	223
	文字列の検索ダイアログ	...	226
	文字列の置換ダイアログ	...	230
	指定行へジャンプ・ダイアログ	...	235
	指定ソース・ファイルへジャンプ・ダイアログ	...	237
	マーク・ジャンプ・ダイアログ	...	239
	グローバル検索ダイアログ	...	241
	グローバル置換ダイアログ	...	247

指定階層まで開くダイアログ ...	252
指定階層までたたむダイアログ ...	254
階層化ルールの設定ダイアログ ...	256
関数一覧ダイアログ ...	259
関数一覧の保存ダイアログ ...	262
階層一覧ダイアログ ...	264
アクティブ・プロジェクトの選択ダイアログ ...	266
プロジェクトの設定ダイアログ ...	267
プロジェクトの挿入ダイアログ ...	272
ソース・ファイルをプロジェクトに追加ダイアログ ...	274
プロジェクト・グループ名の変更ダイアログ ...	276
プロジェクト・タイトルの変更ダイアログ ...	277
プロジェクト関連ファイルの追加ダイアログ ...	278
その他のファイルの追加ダイアログ ...	280
プロパティ・ダイアログ ...	282
新規メモを追加ダイアログ ...	284
スタート・アップ・ファイルの指定ダイアログ ...	285
コピー元のスタート・アップ・ファイルの指定ダイアログ ...	287
登録するスタート・アップ・ファイルの指定ダイアログ ...	289
リンク・ディレクティブ・ファイルの指定ダイアログ ...	291
コピー元のリンク・ディレクティブ・ファイルの指定ダイアログ ...	293
登録するリンク・ディレクティブ・ファイルの指定ダイアログ ...	295
CVS アップ・デート・ダイアログ ...	297
CVS コミット・ダイアログ ...	299
CVS ログ・ダイアログ ...	301
CVS ステータス・ダイアログ ...	303
プロジェクトの選択ダイアログ ...	305
バッチ・ビルドの設定ダイアログ ...	307
ビルド・モードの設定ダイアログ ...	309
ビルド・モードの追加ダイアログ ...	311
ビルド設定ダイアログ ...	313
コマンドの追加ダイアログ ...	318
コマンドの編集ダイアログ ...	319
デバッグの設定ダイアログ ...	321
外部ツールの登録ダイアログ ...	324
外部ツールの指定ダイアログ ...	326
ファイル比較ダイアログ ...	328
環境設定ダイアログ ...	331
ユーザー設定ダイアログ ...	354
フォント・ダイアログ ...	356
カスタマイズ・ダイアログ ...	358
ユーザ定義キーワードの編集ダイアログ ...	366
C 言語予約語の編集ダイアログ ...	368

キー操作の保存ダイアログ ...	370
キー操作の読み込みダイアログ ...	372
マクロ実行ダイアログ ...	374
マクロ登録ダイアログ ...	376
マクロ・ファイルの追加ダイアログ ...	378
マクロ・ファイルの変更ダイアログ ...	380
dump850 ダイアログ ...	382
ウィンドウ一覧ダイアログ ...	384
ショートカット・キー一覧ダイアログ ...	386
PM plus のバージョン情報ダイアログ ...	388
第7章 メッセージ ...	390
7.1 表示形式 ...	390
7.2 Fatal Error メッセージ一覧 ...	391
7.3 Operation Error メッセージ一覧 ...	400
7.4 Question メッセージ一覧 ...	414
7.5 Information メッセージ一覧 ...	421
付録 A サンプル・リンク・ディレクティブ・ファイル ...	423
[リアルタイム OS を使用しない] / [内蔵メモリのみ] の指定の場合 ...	424
[リアルタイム OS を使用しない] / [外部メモリあり] の指定の場合 ...	425
[RX850 を使用] / [内蔵メモリのみ] の指定の場合 ...	426
[RX850 を使用] / [外部メモリあり] の指定の場合 ...	427
[RX850 Pro を使用] / [内蔵メモリのみ] の指定の場合 ...	428
[RX850 Pro を使用] / [外部メモリあり] の指定の場合 ...	429
付録 B 数量的限界値一覧 ...	430
総合索引 ...	432

図の目次

図番号	タイトル, ページ
1-1	PM plus のメイン・ウィンドウ ... 24
1-2	プログラム開発用ソフトウェアと PM plus ... 26
3-1	メイン・ウィンドウ ... 31
4-1	コンパイル関連オプションの設定 ... 34
4-2	アクティブ・プロジェクトの選択 ... 35
4-3	ディバッガの選択 ... 36
5-1	新規ワークスペース作成のウィザード・フロー ... 40
5-2	ワークスペースの新規作成 - ステップ 1/8 (ワークスペース情報の設定) ダイアログ ... 43
5-3	ワークスペースの新規作成 - ステップ 2/8 (リアルタイム OS の選択) ダイアログ ... 45
5-4	ワークスペースの新規作成 - ステップ 3/8 (スタート・アップ・ファイルの指定) ダイアログ ... 46
5-5	ワークスペースの新規作成 - ステップ 4/8 (レジスタ・モードの選択) ダイアログ ... 49
5-6	ワークスペースの新規作成 - ステップ 5/8 (リンク・ディレクティブ・ファイルの指定) ダイアログ ... 51
5-7	ワークスペースの新規作成 - ステップ 6/8 (ソース・ファイルの設定) ダイアログ ... 54
5-8	ワークスペースの新規作成 - ステップ 7/8 (ディバッガの選択) ダイアログ ... 56
5-9	ワークスペースの新規作成 - ステップ 8/8 (設定の確認) ダイアログ ... 57
5-10	プロジェクト情報ダイアログ ... 60
5-11	ソース・ファイル・ダイアログ ... 62
5-12	グローバル置換ファイル履歴ウィンドウ ... 78
5-13	検索結果ウィンドウ ... 79
5-14	階層をひとつ上げる ... 84
5-15	階層をひとつ下げる ... 85
5-16	下位をひとつ開く ... 86
5-17	下位をひとつたたむ ... 86
5-18	下位をすべて開く ... 87
5-19	新規プロジェクト追加のウィザード・フロー ... 93
5-20	新規プロジェクトを追加 - ステップ 1/8 (プロジェクト情報の設定) ダイアログ ... 96
5-21	新規プロジェクトを追加 - ステップ 2/8 (リアルタイム OS の選択) ダイアログ ... 98
5-22	新規プロジェクトを追加 - ステップ 3/8 (スタート・アップ・ファイルの指定) ダイアログ ... 99
5-23	新規プロジェクトを追加 - ステップ 4/8 (レジスタ・モードの選択) ダイアログ ... 102
5-24	新規プロジェクトを追加 - ステップ 5/8 (リンク・ディレクティブ・ファイルの指定) ダイアログ ... 104
5-25	新規プロジェクトを追加 - ステップ 6/8 (ソース・ファイルの設定) ダイアログ ... 107
5-26	新規プロジェクトを追加 - ステップ 7/8 (ディバッガの選択) ダイアログ ... 109
5-27	新規プロジェクトを追加 - ステップ 8/8 (設定の確認) ダイアログ ... 110
6-1	ウィンドウ構成イメージ ... 138
6-2	メイン・ウィンドウ ... 140
6-3	ステータス・バー ... 163
6-4	プロジェクト・ウィンドウ ... 165

6-5	プロジェクト・ウィンドウ - [File] タブ ...	166
6-6	プロジェクト・ウィンドウ - [Memo] タブ ...	175
6-7	プロジェクトを登録しているワークスペースへのファイルのドロップ位置 ...	177
6-8	編集ウィンドウ ...	180
6-9	検索ウィンドウ ...	188
6-10	アウトプット・ウィンドウ ...	190
6-11	ファイルを開くダイアログ ...	192
6-12	挿入読み込みダイアログ ...	195
6-13	ワークスペースを開くダイアログ ...	198
6-14	名前を付けて保存ダイアログ ...	200
6-15	ソース・ファイル保存オプション・ダイアログ ...	203
6-16	ソース・ファイル名の変更ダイアログ ...	205
6-17	指定ソース・ファイル名の変更ダイアログ ...	207
6-18	複数ソース・ファイル名の変更ダイアログ ...	209
6-19	コメント記号のユーザ設定ダイアログ ...	211
6-20	印刷ダイアログ ...	212
6-21	フォント・ダイアログ ...	215
6-22	ヘッダ・フッタの設定ダイアログ ...	217
6-23	キーワードによるグループ化ダイアログ ...	220
6-24	プロトタイプ宣言生成方法の指定ダイアログ ...	223
6-25	文字列の検索ダイアログ ...	226
6-26	文字列の検索ダイアログ (縮小版) ...	227
6-27	文字列の置換ダイアログ ...	230
6-28	文字列の置換ダイアログ (縮小版) ...	232
6-29	指定行へジャンプ・ダイアログ ...	235
6-30	指定ソース・ファイルへジャンプ・ダイアログ ...	237
6-31	マーク・ジャンプ・ダイアログ ...	239
6-32	グローバル検索ダイアログ ...	241
6-33	グローバル検索ダイアログ (詳細版) ...	241
6-34	フォルダの選択ダイアログ ...	243
6-35	グローバル置換ダイアログ ...	247
6-36	置換中のグローバル置換ダイアログ ...	247
6-37	指定階層まで開くダイアログ ...	252
6-38	指定階層までたたむダイアログ ...	254
6-39	階層化ルールの設定ダイアログ ...	256
6-40	関数一覧ダイアログ ...	259
6-41	関数一覧の保存ダイアログ ...	262
6-42	階層一覧ダイアログ ...	264
6-43	アクティブ・プロジェクトの選択ダイアログ ...	266
6-44	プロジェクトの設定ダイアログ ...	267
6-45	プロジェクトの設定ダイアログ - [プロジェクトの情報] タブ ...	268
6-46	プロジェクトの設定ダイアログ - [ソース・ファイル] タブ ...	270
6-47	プロジェクトの挿入ダイアログ ...	272

6-48	ソース・ファイルをプロジェクトに追加ダイアログ ...	274
6-49	プロジェクト・グループ名の変更ダイアログ ...	276
6-50	プロジェクト・タイトルの変更ダイアログ ...	277
6-51	プロジェクト関連ファイルの追加ダイアログ ...	278
6-52	その他のファイルの追加ダイアログ ...	280
6-53	プロパティ・ダイアログ ...	282
6-54	新規メモを追加ダイアログ ...	284
6-55	スタート・アップ・ファイルの指定ダイアログ ...	285
6-56	コピー元のスタート・アップ・ファイルの指定ダイアログ ...	287
6-57	登録するスタート・アップ・ファイルの指定ダイアログ ...	289
6-58	リンク・ディレクティブ・ファイルの指定ダイアログ ...	291
6-59	コピー元のリンク・ディレクティブ・ファイルの指定ダイアログ ...	293
6-60	登録するリンク・ディレクティブ・ファイルの指定ダイアログ ...	295
6-61	CVS アップ・デート・ダイアログ ...	297
6-62	CVS コミット・ダイアログ ...	299
6-63	CVS ログ・ダイアログ ...	301
6-64	CVS ステータス・ダイアログ ...	303
6-65	プロジェクトの選択ダイアログ ...	305
6-66	バッチ・ビルドの設定ダイアログ ...	307
6-67	ビルド・モードの設定ダイアログ ...	309
6-68	ビルド・モードの追加ダイアログ ...	311
6-69	ビルド設定ダイアログ ...	313
6-70	ビルド設定ダイアログ - [ビルド] タブ ...	314
6-71	ビルド設定ダイアログ - [ビルド前の処理] タブ ...	315
6-72	ビルド設定ダイアログ - [ビルド後の処理] タブ ...	316
6-73	コマンドの追加ダイアログ ...	318
6-74	コマンドの編集ダイアログ ...	319
6-75	ディバッガの設定ダイアログ ...	321
6-76	外部ツールの登録ダイアログ ...	324
6-77	ツールの指定ダイアログ ...	326
6-78	ファイル比較ダイアログ ...	328
6-79	ファイル比較ダイアログ (縮小版) ...	328
6-80	環境設定ダイアログ ...	331
6-81	環境設定ダイアログ - [ワークスペース] タブ ...	332
6-82	環境設定ダイアログ - [外部エディタ] タブ ...	333
6-83	環境設定ダイアログ - [ファイル] タブ ...	335
6-84	環境設定ダイアログ - [履歴] タブ ...	338
6-85	環境設定ダイアログ - [idl 生成ソース・ファイル] タブ ...	340
6-86	環境設定ダイアログ - [ウィンドウ] タブ ...	342
6-87	環境設定ダイアログ - [パス] タブ ...	343
6-88	環境設定ダイアログ - [編集] タブ ...	345
6-89	環境設定ダイアログ - [表示] タブ ...	347
6-90	環境設定ダイアログ - [階層] タブ ...	349

6-91	環境設定ダイアログ - [スクロール] タブ ...	350
6-92	環境設定ダイアログ - [検索 / 置換] タブ ...	352
6-93	ユーザー設定ダイアログ ...	354
6-94	フォント・ダイアログ ...	356
6-95	カスタマイズ・ダイアログ ...	358
6-96	カスタマイズ・ダイアログ - [キーボード] タブ ...	359
6-97	カスタマイズ・ダイアログ - [メニュー] タブ ...	360
6-98	カスタマイズ・ダイアログ - [ツールバー] タブ ...	361
6-99	カスタマイズ・ダイアログ - [ユーザ・メニュー] タブ ...	363
6-100	カスタマイズ・ダイアログ - [キーワード] タブ ...	364
6-101	ユーザ定義キーワードの編集ダイアログ ...	366
6-102	C 言語予約語の編集ダイアログ ...	368
6-103	キー操作の保存ダイアログ ...	370
6-104	キー操作読み込みダイアログ ...	372
6-105	マクロ実行ダイアログ ...	374
6-106	マクロ登録ダイアログ ...	376
6-107	マクロ・ファイルの追加ダイアログ ...	378
6-108	マクロ・ファイルの変更ダイアログ ...	380
6-109	dump850 ダイアログ ...	382
6-110	ウィンドウ一覧ダイアログ ...	384
6-111	ショートカット・キー一覧ダイアログ ...	386
6-112	PMplus のバージョン情報ダイアログ ...	388
7-1	メッセージ・ダイアログの例 ...	390

表の目次

表番号	タイトル, ページ
5-1	グローバル置換ファイル履歴ウィンドウ - 検索結果メッセージ ... 78
5-2	キーボード・マクロに対するコマンド (ファイル関連) ... 121
5-3	キーボード・マクロに対するコマンド (編集関連) ... 121
5-4	キーボード・マクロに対するコマンド (検索関連) ... 122
5-5	キーボード・マクロに対するコマンド (階層関連) ... 124
5-6	キーボード・マクロに対するコマンド (ジャンプ関連) ... 125
5-7	キーボード・マクロに対するコマンド (ヘルプ関連) ... 125
5-8	キーボード・マクロに対するコマンド (メニューにない項目関連) ... 126
5-9	キーボード・マクロに対するコマンド (制御コマンド関連) ... 127
6-1	ウィンドウ/ダイアログ一覧 ... 135
6-2	スタンダード・バー ... 160
6-3	ビルド・バー ... 161
6-4	オプション・バー (78K シリーズの場合) ... 162
6-5	オプション・バー (V850 シリーズの場合) ... 162
7-1	メッセージ種別一覧 ... 390
B-1	数量的限界値一覧 ... 430

第 1 章 概 説

1.1 概要

プロジェクト・マネージャ（以下、PM plus）は、NEC エレクトロニクス製の組み込み制御向け 8/16 ビット・マイクロコンピュータ 78K シリーズ、32 ビット・マイクロプロセッサ V850 シリーズ用のユーザ・プログラムを効率よく開発するための統合開発環境プラットフォームです。

PM plus からエディタ、ビルダ、ディバッガを起動するなど、ユーザ・プログラムの開発における一連の作業を行うことができます。

なお、PM plus は、従来の統合開発環境プラットフォームであるプロジェクト・マネージャ（PM）と、スクリーン・エディタ（idea-L）を統合した製品です。

以下に、PM plus で出てくる用語について説明します。

ワークスペース

複数のプロジェクト・ファイルのファイル名を管理する単位です。

PM plus では、複数のプロジェクト・ファイルのファイル名を、ワークスペース・ファイル (*.prw) に保存し、参照しています。

プロジェクト

PM plus が管理する単位で、PM plus のもとで開発するアプリケーション・システムと環境を指します。

PM plus では、対象アプリケーション・システムで使用するソース・ファイル、デバイス名、コンパイルのためのツール・オプション、使用するエディタやデバッガなどの情報を“プロジェクト情報”として、各プロジェクト・ファイル (*.prj) に保存し、参照しています。

ビルド/デバッグはプロジェクト単位で行われます。したがって、ビルド/デバッグの対象となるプロジェクトは、アクティブ・プロジェクト（[プロジェクト]メニュー [アクティブ・プロジェクトの選択]）として設定しておく必要があります。

プロジェクト・グループ

登録している複数のプロジェクトを関連するプロジェクトごとに、グループとしてまとめることができます。なお、1つのプロジェクト・グループで登録できる各プロジェクトの対象デバイスは統一されていなければなりません（1つのプロジェクト・グループで指定できるデバイス・ファイルは、1つのみです）。

図 1-1 に、PM plus のメイン・ウィンドウのイメージを示します。

図 1-1 PM plus のメイン・ウィンドウ

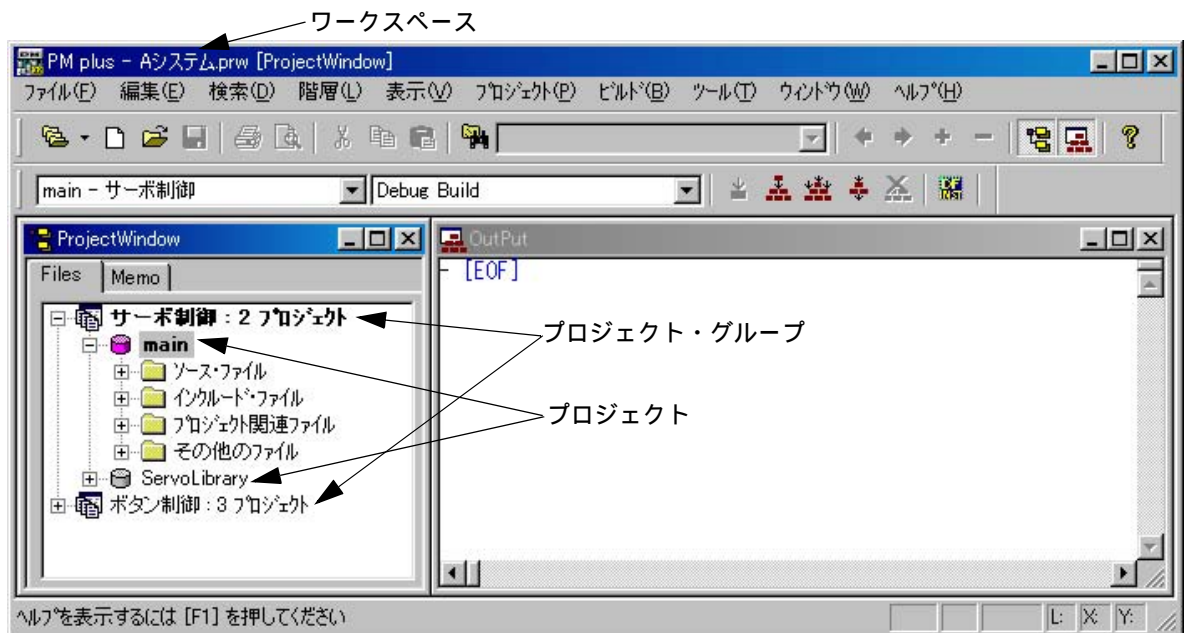

IDL ファイル

PM plus の階層情報を保存するファイルです（idea-L の情報ファイル）。

1.2 機能と特徴

PM plus の機能と特徴を次に示します。

複数プロジェクトの管理

ワークスペース、プロジェクト・グループなどの概念を用いており、複数のプロジェクト・ファイルをまとめて管理することができます。

ビルダの起動

アプリケーション・システムの生成に必要な各種ツール（コンパイラ、構造化アセンブラ、アセンブラ、リンカ、ROM 化プロセッサ、ヘキサ・コンバータ/オブジェクト・コンバータ）を起動します。

エディタの起動

PM plus 自身が持つエディタ機能により、ソース・プログラムの編集が可能です。また、ユーザが外部エディタを登録して起動することもできます。

ディバッガの起動

NEC エレクトロニクス製のディバッガや、システム・シミュレータを起動します。また、ディバッガからソース・プログラムの修正を指示した場合、指定したファイルの指定した行位置を表示します。

外部ツールの登録、実行

ユーザが使用する外部ツールを PM plus のメニューに組み込み、起動することができます。

ソース管理ツールとの連携

ソース管理ツールと連携することにより、開発時のソース・プログラムの版管理を容易にします。

ソース解析ツールとの連携

市販のソース解析ツールと連携することにより、開発時のソース・プログラムの品質管理を容易にします。

ToolLink をサポート

ToolLink をサポートすることにより、ToolLink サポート・ツールとの通信を容易にします。

仕様とコメントの一致

仕様検討工程において、仕様の整理に有効な機能（アイデア・プロセッサ機能）をサポートしており、整理した内容をソース・プログラムのコメントとして反映することができます。

1.3 PM plus の位置付け

図 1-2 に、プログラム開発用ソフトウェアと、PM plus の関係を示します。

図 1-2 プログラム開発用ソフトウェアと PM plus

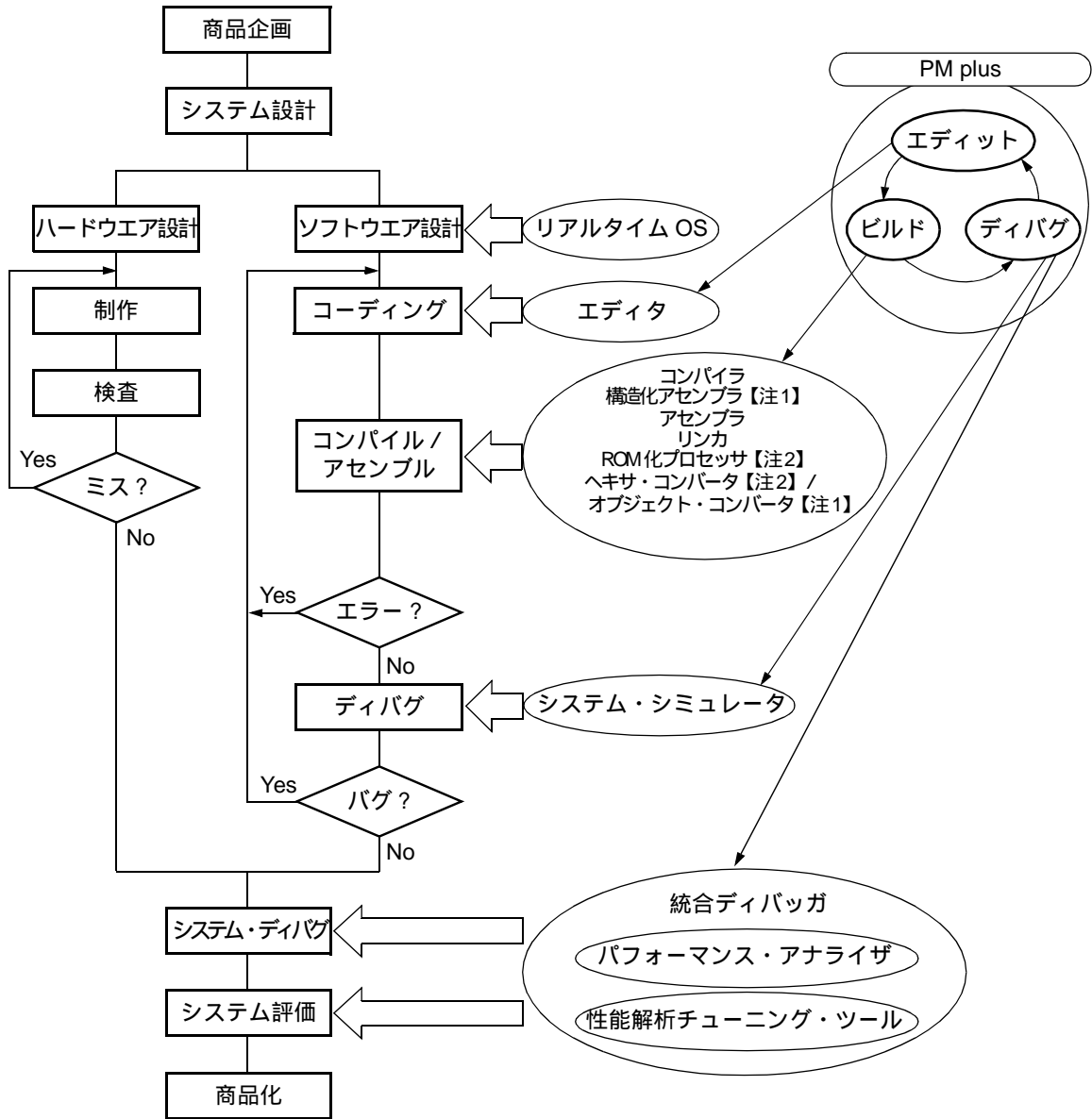

【注 1】 78K シリーズのみ

【注 2】 V850 シリーズのみ

1.4 動作環境

PM plus を使用するには、次の環境が必要となります。

【注意】

PM plus は、ネットワーク環境での動作を保証していません。ネットワーク環境では使用しないでください。

(1) ホスト・マシン

IBM PC/AT 互換機で、以下の OS が動作するもの

- CPU : Pentium II 400MHz 以上
- メイン・メモリ : 128M バイト以上
- OS : Windows98 , WindowsMe , Windows2000 ,
WindowsNT 4.0 Workstation+SP3 以上 ,
Windows XP (Professional Edition, Home Edition)

【注意】

いずれの OS の場合も、Internet Explorer 5.0 以上、および最新の Service Pack がインストールされている必要があります。

- 画面サイズ : 800 × 600 ピクセル以上

(2) DLL

マイクロソフト社が提供する以下の DLL が必要となります。

- mfc42.dll V6.0.8665.0 以上 (PM plus をインストール時に提供)
- msvctr.dll V6.1 以上 (PM plus をインストール時に提供)
- ComCtl32.dll V5.81 以上 (PM plus とは別にインストールする必要あり。)

(3) 関連開発ツール

【78K シリーズ】

コンパイラ	CC78K0 (NEC エレクトロニクス製 : Ver3.60 【注】以降) CC78K0S (NEC エレクトロニクス製 : Ver1.60 【注】以降) CC78K4 (NEC エレクトロニクス製 : Ver2.50 【注】以降)
アセンブラ	RA78K0 (NEC エレクトロニクス製 : Ver3.70 【注】以降) RA78K0S (NEC エレクトロニクス製 : Ver1.50 【注】以降) RA78K4 (NEC エレクトロニクス製 : Ver1.70 【注】以降)
ディバッガ	ID78K0-NS (NEC エレクトロニクス製 : Ver2.52 以降) ID78K0S-NS (NEC エレクトロニクス製 : Ver2.52 以降) ID78K4-NS (NEC エレクトロニクス製 : Ver2.52 以降)
シミュレータ	SM78K0 (NEC エレクトロニクス製 : Ver2.52 以降) SM78K0S (NEC エレクトロニクス製 : Ver2.52 以降) SM78K4 (NEC エレクトロニクス製 : Ver2.52 以降)
デバイス・ファイル	使用するターゲット・デバイスのデバイス・ファイル (NEC エレクトロニクス製)

【注】開発中のため、バージョン番号は仮のバージョンを記載してあります。

【V850 シリーズ】

コンパイラ	CA850 (NEC エレクトロニクス製 : Ver2.70 以降)
ディバッガ	ID850 (NEC エレクトロニクス製 : Ver2.52 以降)
シミュレータ	SM850 (NEC エレクトロニクス製 : Ver2.51 以降)
性能解析チューニング・ツール	TW850 (NEC エレクトロニクス製 : Ver1.20 以降)
デバイス・ファイル	使用するターゲット・デバイスのデバイス・ファイル (NEC エレクトロニクス製)

第2章 インストール

2.1 インストール

PM plus は、アセンブラ・パッケージ (RA78Kx)、またはコンパイラ・パッケージ (CA850) に含まれています。そのため、RA78Kx、または CA850 をインストール時に、PM plus もインストールすることになります。

なお、RA78Kx、CA850 のインストール方法については、各ツールのユーザズ・マニュアルを参照してください。

2.2 アンインストール

1. Windows のコントロール・パネルの “アプリケーションの追加と削除” を起動し、アンインストールしたい項目を選択します。次の項目を選択してください。

NEC PM plus Vx.xx

【注意】

Windows XP の場合、“アプリケーションの追加と削除” は “プログラムの追加と削除” となります。

2. 上の項目を選択し、<追加と削除 ...> ボタンをクリックしてください。

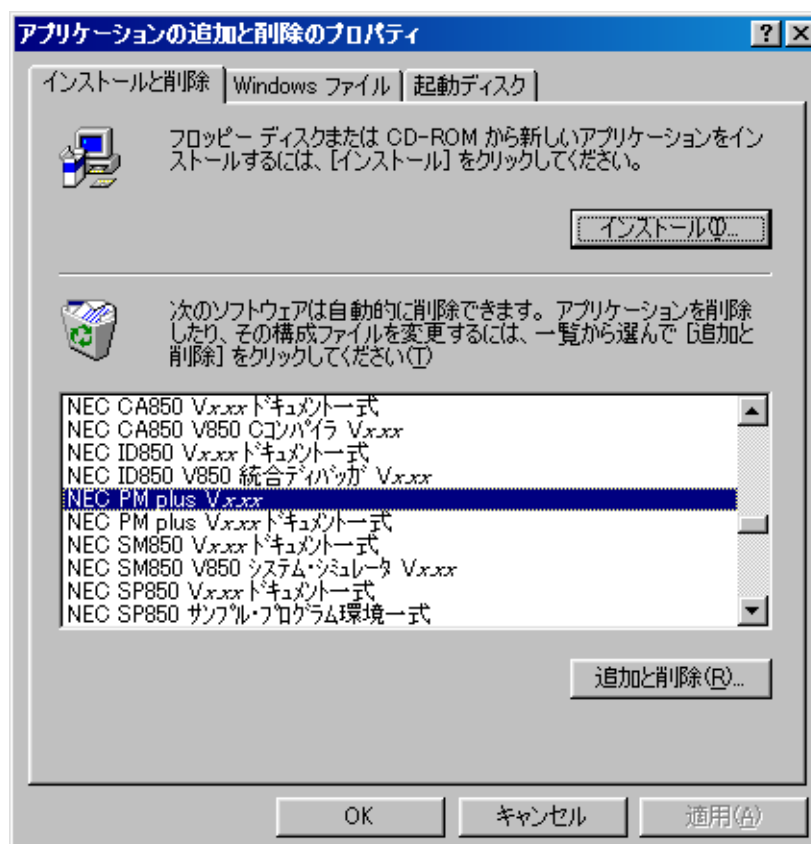

3. 次のファイル削除の確認ダイアログが表示されるので <はい> ボタンをクリックしてください。

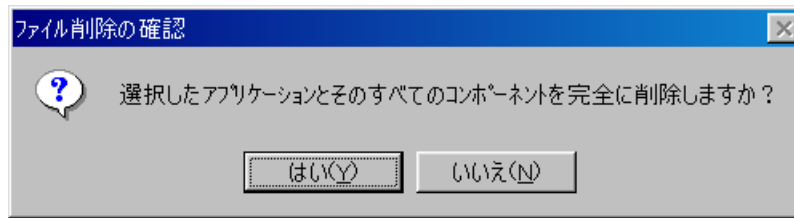

4. PM plus が削除されます。“アンインストールが完了しました。”というメッセージが表示されたら、<OK> ボタンをクリックしてください。これでアンインストールが完了します。

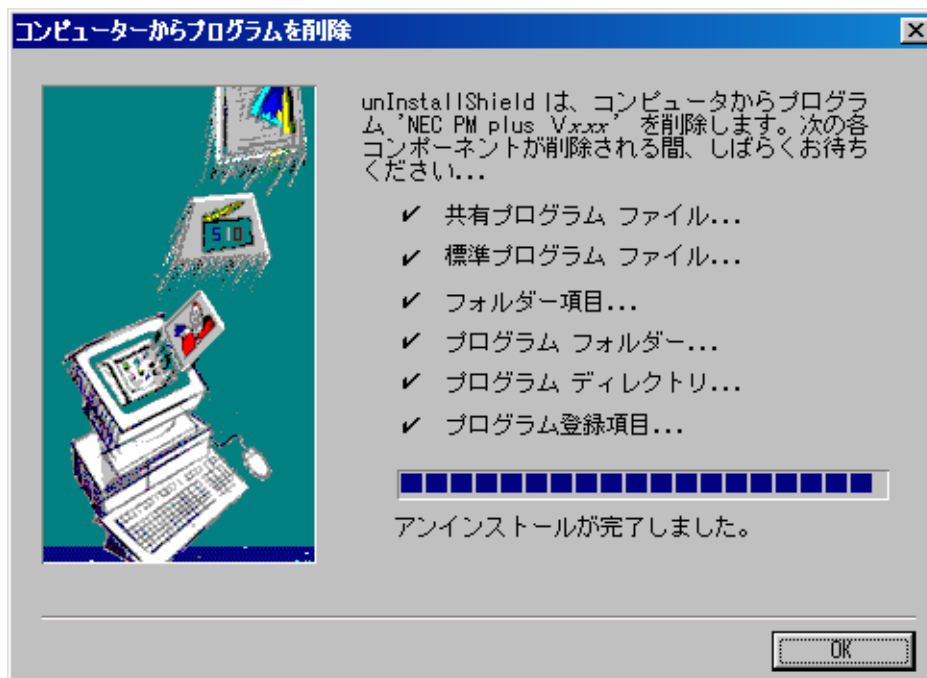

第3章 起動と終了

3.1 起動方法

Windows のスタート・メニュー [プログラム] [NECTools32] [PM plus] を選択, または既存のワークスペース・ファイル (*.prw) をダブル・クリックすることにより, PM plus が起動します。

PM plus を起動すると, メイン・ウィンドウが表示されます。既存のワークスペース・ファイルから起動した場合は, そのワークスペース・ファイルが自動で読み込まれます。

図 3-1 メイン・ウィンドウ

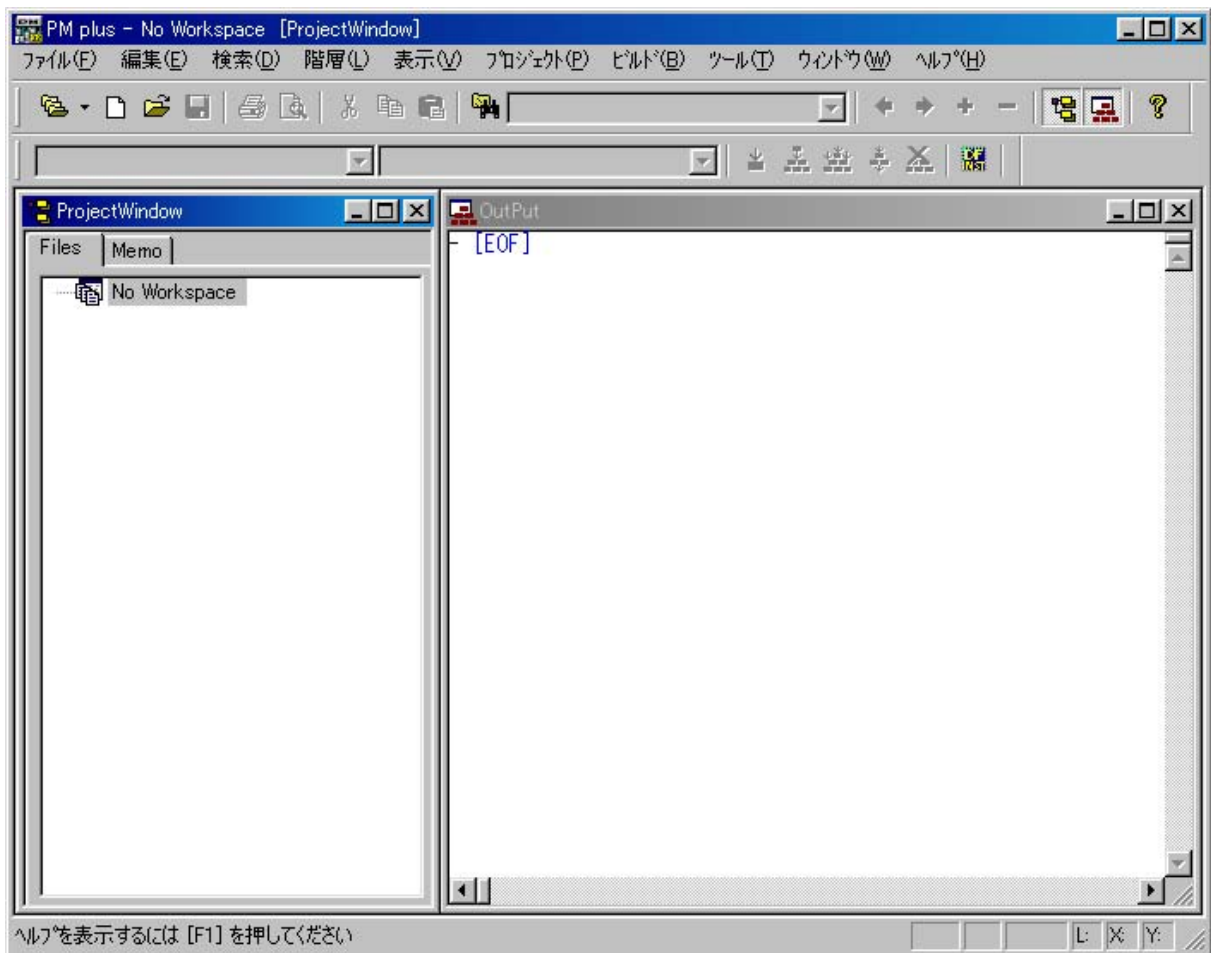

【注意】

PM plus は, 複数起動することはできません。このため, すでに, PM plus が起動している状態で, 再度, 起動した場合, は, 起動中の PM plus を最前面に表示しています。

3.2 終了方法

PM plus の終了は, メイン・ウィンドウの [ファイル] メニュー [PM plus の終了], または <閉じる> ボタンを選択することにより行います。

第4章 クイック・ツアー

4.1 概要

この章では、PM plus を初めてご使用になる方のために、プロジェクトの登録からデバッグするまでの操作の流れを次の構成で説明します。

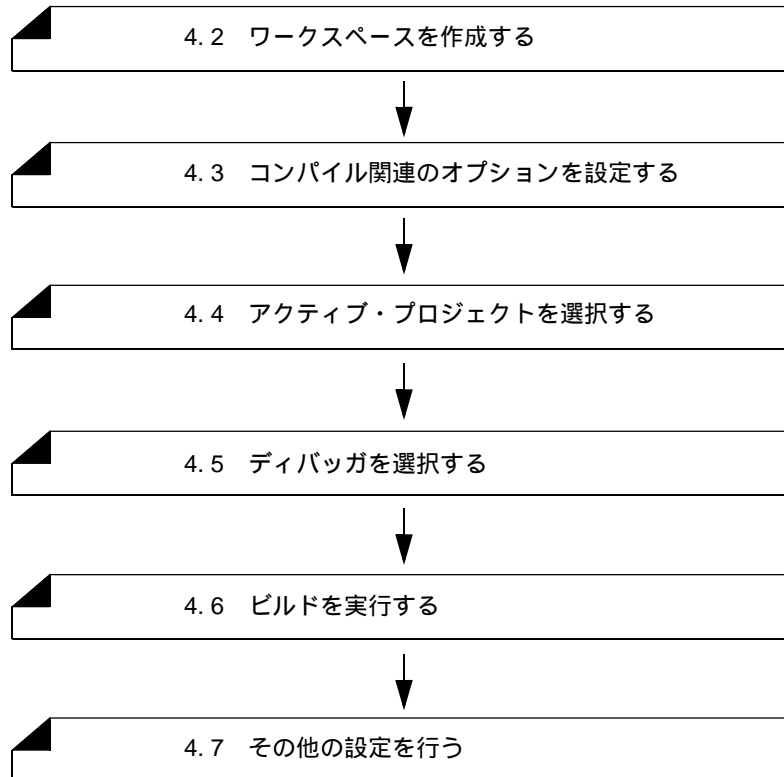

4.2 ワークスペースを作成する

PM plus を使用して一連の開発作業を進めるには、プロジェクトを登録することから始めます。

プロジェクトを登録するためには、まず、それを管理する“ワークスペース”を作成する必要があります。

ワークスペースを作成するには、次の3種類の方法があります。

ご使用になる環境に合わせ、それぞれの参照項を参考に作成してください。

(1) 新規に作成する

ウィザード形式で、必要なプロジェクト情報を順次指定することにより作成することができます。

【参照】:「5.1.6 ワークスペースの新規作成」

(2) PM (V3.xx) で作成したプロジェクト・ファイルを利用して作成する

PM plus では、PM (V3.xx) で作成したプロジェクト・ファイルを読み込んで使用することができます。

【参照】:「5.1.5 以前のバージョンで作成したプロジェクト・ファイルを開く」

(3) NEC エレクトロニクス製 ディバッガ/シミュレータなどで作成したプロジェクト・ファイルを利用して作成する

ウィザード形式で、PM plus 用にプロジェクト情報を更新して使用することができます。

【参照】:「5.1.7 ワークスペースを開く」

なお、1つのワークスペースには、複数のプロジェクトを登録することができます。

【参照】:「5.6.3 ワークスペースに新規プロジェクトを追加する」

4.3 コンパイル関連のオプションを設定する

[ツール]メニューにより、各プロジェクトに対してコンパイル関連のオプションを設定します。

個々のオプションについての詳細は、コンパイラのユーザズ・マニュアルを参照してください。

なお、ソース・ファイル単位で個別にオプションを設定したい場合は、プロジェクト・ウィンドウ上で該当するファイルを選択したのち、マウス右ボタンにより行ってください(個別オプションが設定されると、プロジェクト・ウィンドウ上では、ファイルのアイコンが緑色に変わります)。

図 4-1 コンパイル関連オプションの設定

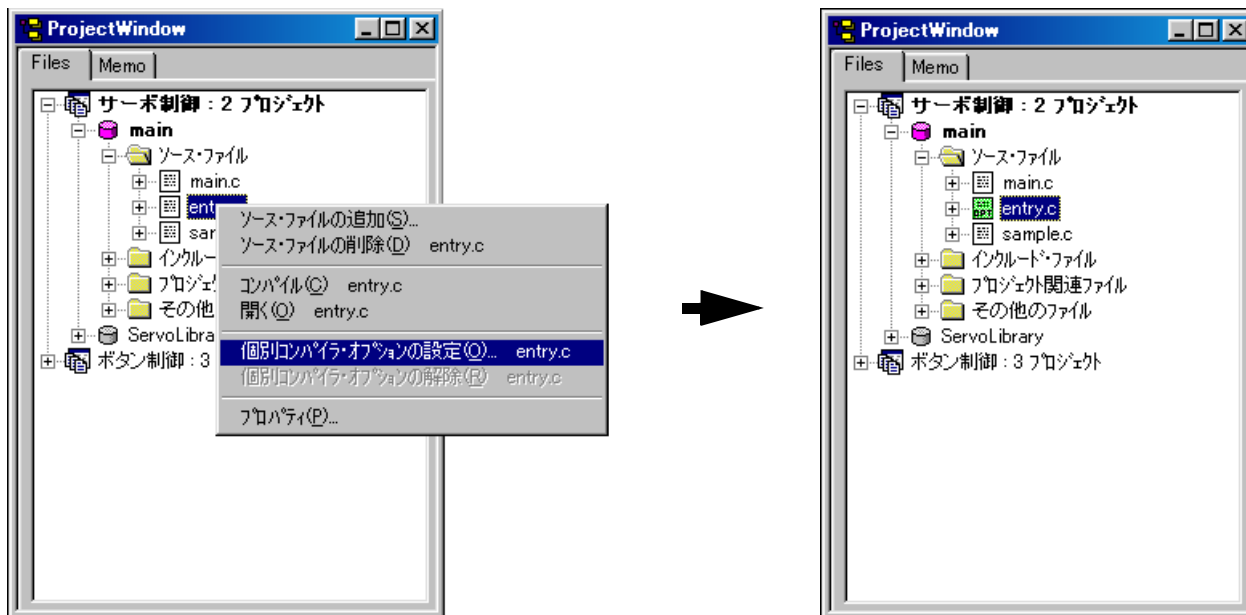

ソース・ファイル (entry.c) 選択後
マウス右ボタンのクリック

ソース・ファイル (entry.c) に対して
個別オプションが設定されている状態

PM plus では、登録したソース・ファイル単位に、コンパイラ関連の
個別オプションを設定することができます。

4.4 アクティブ・プロジェクトを選択する

PM plus では、1つのワークスペースに複数のプロジェクトを登録することができます。

したがって、ビルドを行う際、対象となるプロジェクトをあらかじめ指定しておく必要があります。

このアクティブ・プロジェクトの指定は、プロジェクト・ウィンドウ上で該当するプロジェクトを選択したのち、マウス右ボタンにより行います（アクティブ・プロジェクトに設定されると、プロジェクト・アイコンはグレーからピンク色に変わります）。

PM plus では、アクティブ・プロジェクトのみがビルド/ディバグの対象となります。

【参照】:「5.6.2 アクティブ・プロジェクトを選択する」

図 4-2 アクティブ・プロジェクトの選択

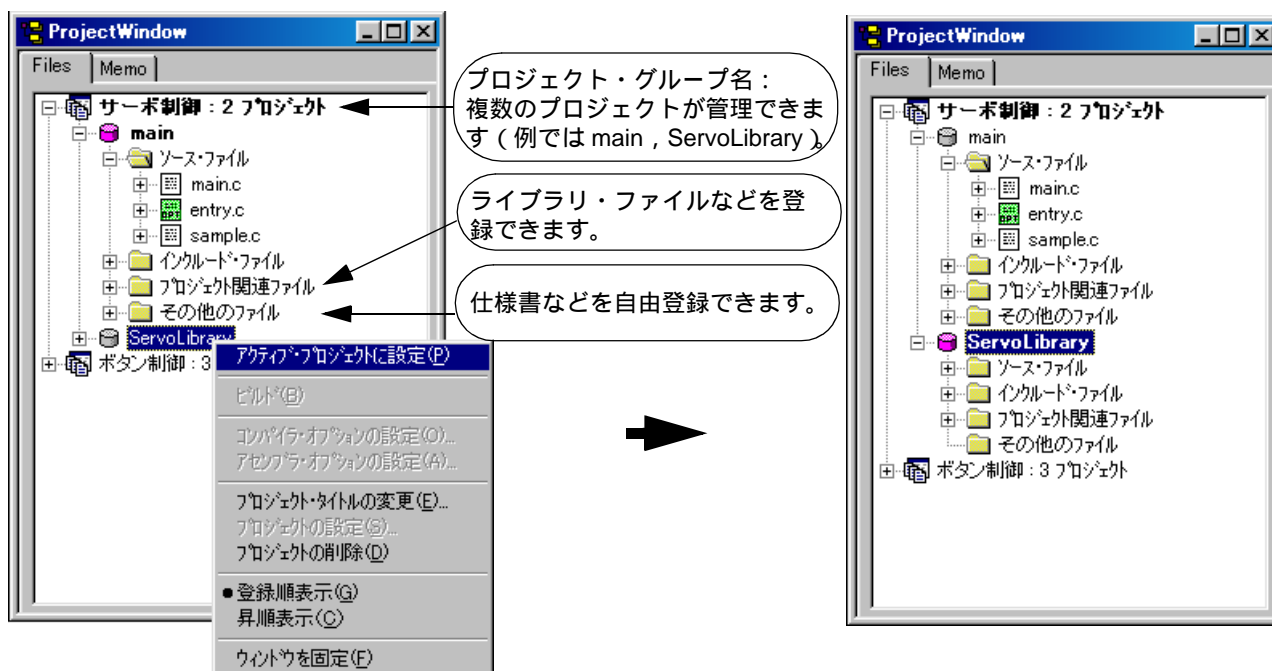

プロジェクト (ServoLibrary) 選択後
マウス右ボタンのクリック

プロジェクト (ServoLibrary) が
アクティブ・プロジェクトに
指定されている状態

PM plus では、複数のプロジェクトを関連するプロジェクトごとにプロジェクト・グループとして、登録/管理することができます。

4.5 デバッグを選択する

[ツール]メニュー [デバッグの設定]を選択することで表示されるダイアログにより、使用するデバッグを設定します。

ダイアログでは、ホスト・マシンにインストールされている、すべての NEC エレクトロニクス製デバッグ/シミュレータが表示され選択することができます。

[ビルド]メニュー [ビルド デバッグ]の選択によるビルド実行後、ここで設定したデバッグが自動的に起動すると同時に、ロード・モジュール・ファイルがダウン・ロードされ、デバッグ作業がよりスムーズになります。

【参照】: デバッグの設定ダイアログ

図 4-3 デバッグの選択

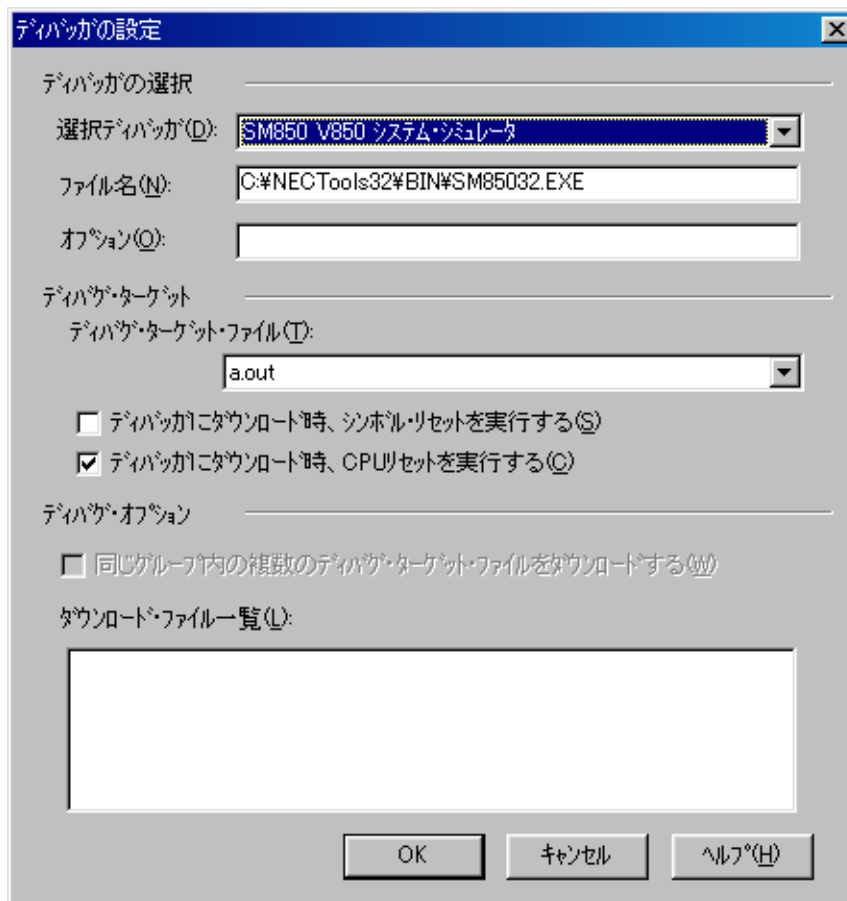

4.6 ビルドを実行する

[ビルド]メニュー [ビルド デバッグ]により、アクティブ・プロジェクトに対して、ビルドからデバッグまでの一括処理を行います。

ビルドが正常終了すると、設定されているデバッガが自動的に起動し、作成したロード・モジュール・ファイルをデバッガにダウン・ロードします(デバッガを起動させる必要がない場合は,[ビルド]メニュー [ビルド]により、ビルドを実行してください)。また、この時デフォルトで、メイクファイル(*.mak)も自動的に作成されます。

なお、ビルド実行中に言語処理ツールから出力されたメッセージは、アウトプット・ウィンドウに表示されます。この時、表示されたエラー/ワーニング行にキャレットを置き、マウス左ボタンをダブル・クリックすると、ソース・ファイルをオープンし、該当するエラー/ワーニング行にタグ・ジャンプを行います。

【参照】:「5.7.1 ビルド デバッグ」

4.7 その他の設定を行う

PM plus をプラット・ホームとして、一連のデバッグ作業をより効率良く、スムーズに行えるよう、その他の多くの機能を備えています。

- 階層化する際のルールの設定など

【参照】:「5.4.17 文書を階層化する」

- 外部ツールの登録やメニュー/ツール・バーなどのカスタマイズなど

【参照】:「5.8.5 外部ツールを登録する」,「5.8.11 設定をカスタマイズする」

- プロジェクト内の全ソース・ファイルに対する単語検索など

【参照】:「5.3.23 プロジェクト内を検索する」

第 5 章 操作方法

5.1 ファイルに関する操作方法

5.1.1 新規にファイルを作成する

[ファイル]メニュー [新規作成]で、新規に編集ウィンドウを1つ開きます。

編集ウィンドウは、検索ウィンドウ、アウトプット・ウィンドウを含んで、最大 64 個まで開くことができます。

5.1.2 既存のファイルを開く

[ファイル]メニュー [開く]で、ファイルを開くダイアログを表示し、選択したファイルを開きます。

5.1.3 ファイルを挿入する

[ファイル]メニュー [挿入読み込み]で、挿入読み込みダイアログを表示し、選択したファイルの内容を、アクティブな編集ウィンドウのキャレット行の上に挿入します。

挿入可能なファイルは、

- IDL ファイル
- テキスト形式ファイル

です。

5.1.4 ウィンドウを閉じる

[ファイル]メニュー [閉じる]で行います。ウィンドウに変更があれば、閉じる前に保存を行うかどうかのメッセージを表示します。

なお、編集禁止 (Read Only) で開いた同名のファイルが存在する場合、すべての同名ファイルを閉じます。

5.1.5 以前のバージョンで作成したプロジェクト・ファイルを開く

[ファイル]メニュー [ワークスペースを開く]で、ワークスペースを開くダイアログを表示し、読み込むファイルの種類を“プロジェクト・ファイル (*.prj)”に指定することで行います。

この場合、次のようなメッセージが表示されます。

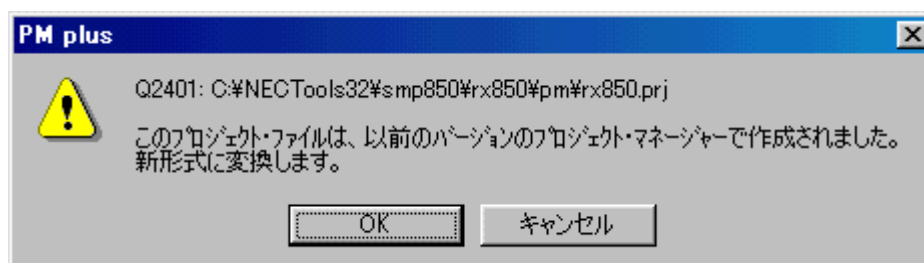

以前のバージョンで作成したプロジェクト・ファイルを読み込んだ場合、各名称は、自動的に次のように決定されます。

- ワークスペース・ファイル名 : プロジェクト・ファイル名 + 拡張子 (.prw)
- プロジェクト・グループ名 : デバイス・シリーズ名 (例 V850 Series)
- プロジェクト・タイトル名 : 既存のタイトル設定がある場合はそのまま
タイトル設定がない場合はプロジェクト・ファイル名

ワークスペース名は変更することができませんが、プロジェクト・グループ名、またはプロジェクト・タイトル名は、プロジェクト・ウィンドウ上において選択後、マウス右クリックにより変更することができます。

なお、他の NEC エレクトロニクス製ツール (ディバッガなど) で作成したプロジェクト・ファイルを開く場合は、「5.1.7 ワークスペースを開く」の項を参照してください。

5.1.6 ワークスペースの新規作成

[ファイル]メニュー [ワークスペースの新規作成]で行います。

ワークスペース、およびそれに属するプロジェクトを新規に作成するために、ウィザード形式の次のダイアログを表示します。各ダイアログ上において、必要項目を入力/選択したのち、<次へ> ボタンをクリックして順次進めてください。

- ワークスペースの新規作成 - ステップ 1/8 (ワークスペース情報の設定) ダイアログ
- ワークスペースの新規作成 - ステップ 2/8 (リアルタイム OS の選択) ダイアログ
- ワークスペースの新規作成 - ステップ 3/8 (スタート・アップ・ファイルの指定) ダイアログ
- ワークスペースの新規作成 - ステップ 4/8 (レジスタ・モードの選択) ダイアログ
- ワークスペースの新規作成 - ステップ 5/8 (リンク・ディレクティブ・ファイルの指定) ダイアログ
- ワークスペースの新規作成 - ステップ 6/8 (ソース・ファイルの設定) ダイアログ
- ワークスペースの新規作成 - ステップ 7/8 (ディバッガの選択) ダイアログ
- ワークスペースの新規作成 - ステップ 8/8 (設定の確認) ダイアログ

最終ステップのダイアログ (ワークスペースの新規作成 - ステップ 8/8 (設定の確認) ダイアログ) において、<完了> ボタンをクリックすると、自動的にメイクファイルを作成します。メイクファイルの作成については、「5.6.10 メイクファイルのエクスポート」を参照してください。

なお、選択内容によって、表示されるダイアログは異なります。選択内容によるウィザードのフローを次に示します。

図 5-1 新規ワークスペース作成のウィザード・フロー

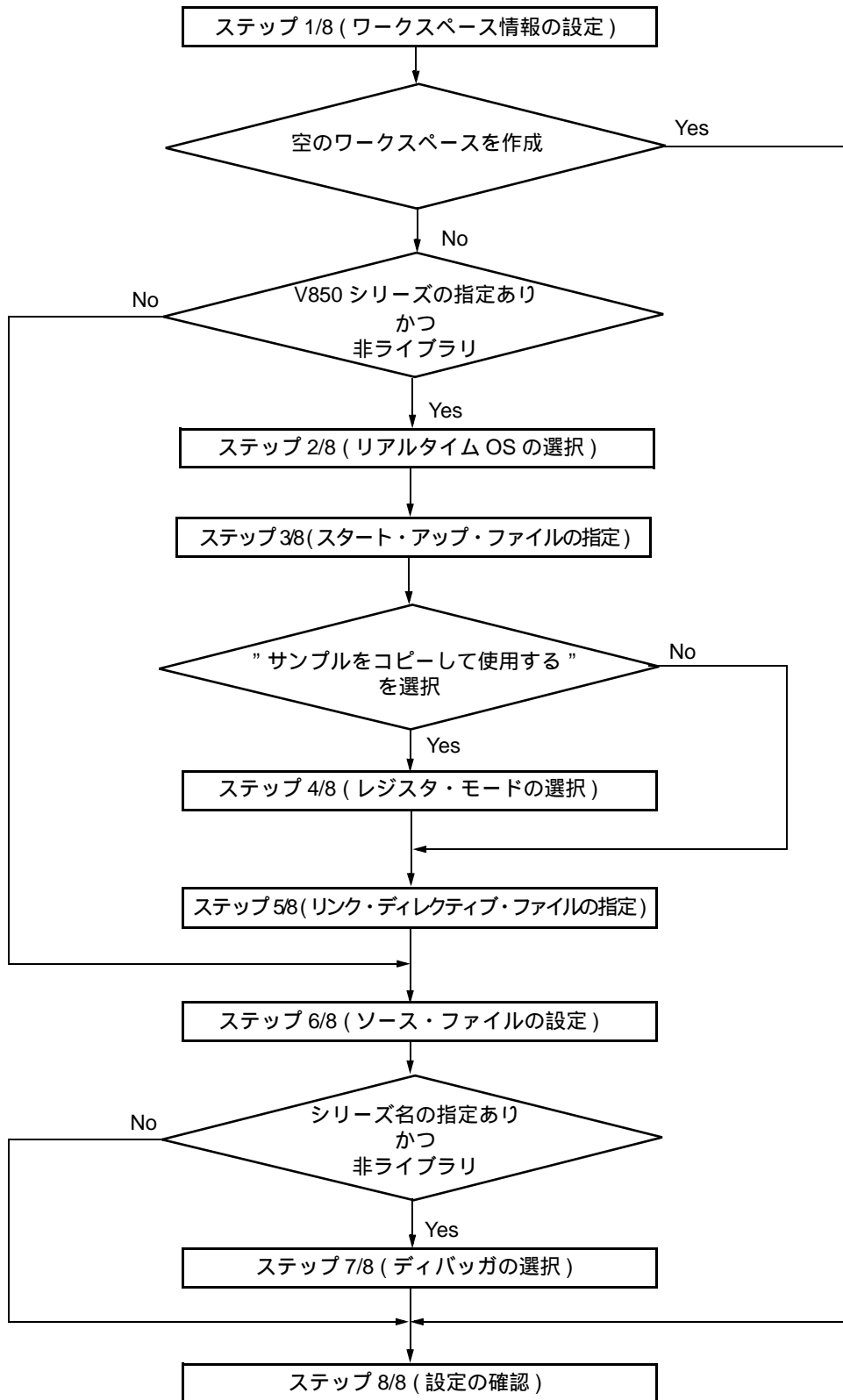

各ダイアログ内の構成について示します。

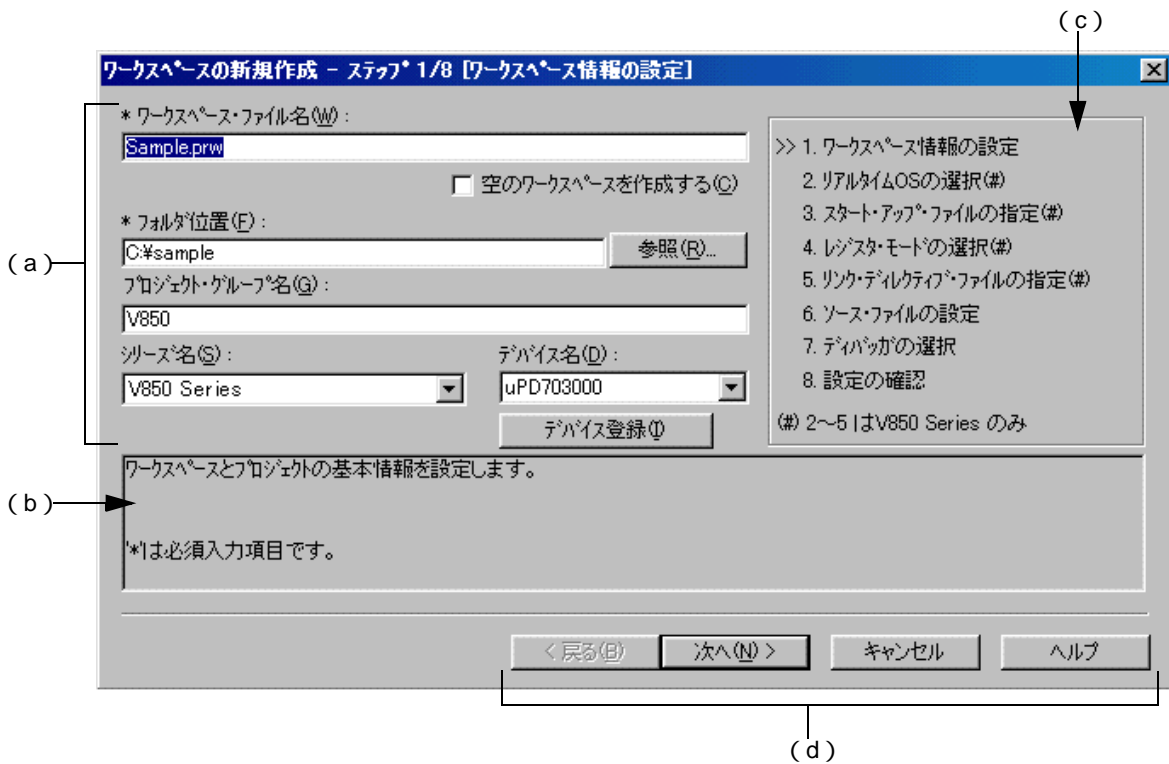

(a) 設定項目

ここでは、各ダイアログ上において、設定する項目を表示します。

(b) 機能説明と注意事項

ここでは、各ダイアログの簡単な機能説明と注意事項を示します。

なお、このエリアは、ワークスペースの新規作成 - ステップ 8/8 (設定の確認) ダイアログでは、表示しません。

(c) ウィザード・フローの現在の位置

ここでは、ウィザード全体のフローを表示します。“>>”マークは、現在のダイアログの位置を示しています。

情報の選択内容によってフローが変化する場合、スキップされるステップは、グレー表示されます。

(d) 機能ボタン

ボタン	機能
< 戻る	直前のウィザード・ステップに戻ります。 なお、このボタンは、ワークスペースの新規作成 - ステップ 1/8 (ワークスペース情報の設定) ダイアログでは、常に選択できません。
次へ >	次のウィザード・ステップに進みます (設定内容によって、次に表示されるダイアログは異なります)。 なお、このボタンは、ワークスペースの新規作成 - ステップ 8/8 (設定の確認) ダイアログでは、<完了> ボタンとなります。その場合、ワークスペースの新規作成ウィザードを終了し、表示されている情報に従って、ワークスペース・ファイル、およびそのワークスペースに属するプロジェクト・ファイルを生成します。
キャンセル	新規作成作業を中止し、以前の状態 (以前開いていたワークスペース・ファイルが使用可能な状態) に戻ります。
ヘルプ	オンライン・ヘルプを表示します。

ワークスペースの新規作成 - ステップ 1/8 (ワークスペース情報の設定) ダイアログ

ワークスペース・ファイル名, フォルダ位置, プロジェクト・グループ名, 使用デバイスのシリーズ名とデバイス名を指定します。

なお, ダイアログ内の “*” マークが付与されている項目は, 指定を省略することができません (<次へ> ボタンは選択できません)。

図 5-2 ワークスペースの新規作成 - ステップ 1/8 (ワークスペース情報の設定) ダイアログ

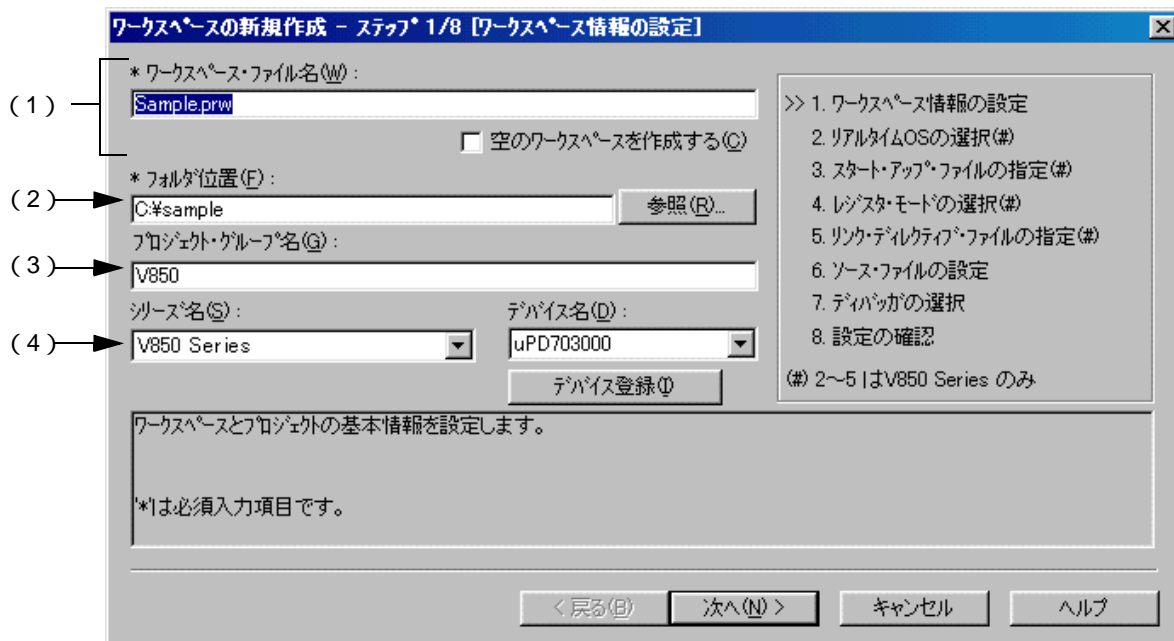

ここでは次の項目を指定します。

(1) ワークスペース・ファイル名エリア

ワークスペース情報を保存するファイル名を指定します。指定できる文字数は、255文字までです。なお、ファイル名には空白や2バイト・コードを使用することはできません。

ファイル名の拡張子は“prw”で、拡張子の指定が省略された場合は、自動的にこの拡張子“prw”が付与されます。なお、指定されたワークスペース名の拡張子“prw”を“prj”に置き換えたものがプロジェクト・ファイル名となります。

また、既存のワークスペース名を指定した場合は、このダイアログ上の<次へ>ボタンをクリックした際、既存のファイルをバックアップ・ファイルとしてリネーム（例：test.prw test.prw.bak）したのち、新規ワークスペース・ファイルを作成する確認メッセージを表示します。

[空のワークスペースを作成する]チェック・ボックスをチェックすると、ワークスペースのみ作成し、[プロジェクト・グループ名]、および[シリーズ名]、[デバイス名]は無効となります。

(2) フォルダ位置エリア

ワークスペース・ファイル、およびプロジェクト・ファイルを保存するフォルダを指定します。

<参照>ボタンを選択した場合、フォルダの位置指定用のフォルダの参照ダイアログがオープンし、任意のフォルダを指定することができます。デフォルトのフォルダ位置は、PM plus が存在するフォルダです。

(3) プロジェクト・グループ名

プロジェクト・ウィンドウで表示するプロジェクト・グループ名を指定します。指定できる文字数は、260文字までです。

省略した場合、プロジェクト・ウィンドウで表示するプロジェクト・グループ名には、ワークスペース・ファイルと同名を表示します。

なお、このウィザードにより新規作成するプロジェクトのプロジェクト・タイトルは、ここで指定するプロジェクト・グループ名となります。プロジェクト・タイトル名を変更する場合は、プロジェクト・ウィンドウ上で該当するプロジェクト・タイトルを選択したのち、マウス右ボタンにより[プロジェクト・タイトルの変更]を選択してください。

(4) シリーズ名 / デバイス名

作成する対象と使用するデバイス・ファイルをドロップダウン・リストより選択します。

<デバイス登録> ボタンを選択した場合、新規のデバイス・ファイルを登録するために、デバイス・ファイル・インストーラが起動します。

ワークスペースの新規作成 - ステップ 2/8 (リアルタイム OS の選択) ダイアログ

NEC エレクトロニクス製リアルタイム OS を使用するかどうかを指定します。

このダイアログは、ワークスペースの新規作成 - ステップ 1/8 (ワークスペース情報の設定) ダイアログのシリーズ名において、“V850 Series” を指定した場合のみ表示します。

図 5-3 ワークスペースの新規作成 - ステップ 2/8 (リアルタイム OS の選択) ダイアログ

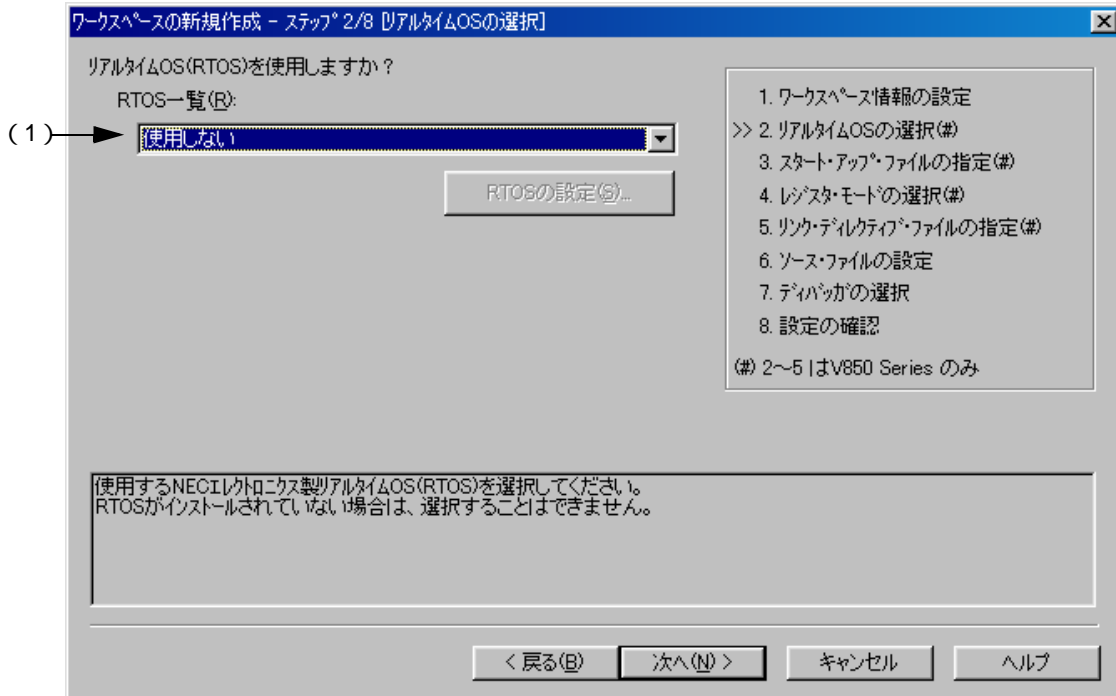

ここでは次の項目を指定します。

(1) RTOS 一覧エリア

NEC エレクトロニクス製リアルタイム OS を使用する場合はリアルタイム OS 名を、また、使用しない場合は“使用しない”をドロップダウン・リストにより選択します。なお、ドロップダウン・リストには、インストールされているすべての NEC エレクトロニクス製 V850 シリーズ用リアルタイム OS 名を表示します。

使用するリアルタイム名を選択すると、< RTOS の設定 > ボタンが有効になり、このボタンをクリックすると、OS の設定ダイアログを表示します。設定内容の詳細については、リアルタイム OS のユーザズ・マニュアルを参照してください。

ワークスペースの新規作成 - ステップ 3/8 (スタート・アップ・ファイルの指定) ダイアログ

使用するスタート・アップ・ファイルを指定します。

このダイアログは、ワークスペースの新規作成 - ステップ 1/8 (ワークスペース情報の設定) ダイアログにおいて、シリーズ名に “V850 Series” を指定した場合のみ表示します。

図 5-4 ワークスペースの新規作成 - ステップ 3/8 (スタート・アップ・ファイルの指定) ダイアログ

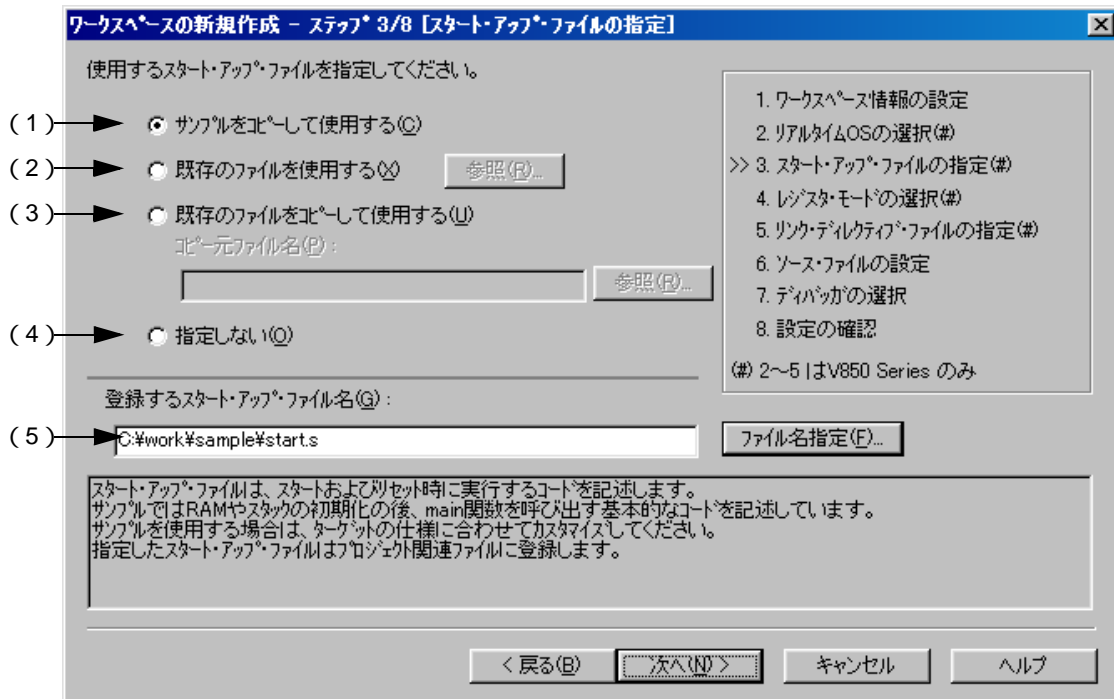

ここでは次の項目を指定します。

(1) サンプルをコピーして使用する

このボタンを選択すると、次のウィザード・ステップで設定するレジスタ・モードに応じたサンプルのスタート・アップ・ファイルをプロジェクト・フォルダにコピーし、さらに、プロジェクト関連ファイルに登録します。登録するスタート・アップ・ファイル名エディット・ボックスには、登録するスタート・アップ・ファイル名を絶対パスで表示します。

<ファイル名指定 ...> ボタンをクリックすると、登録するスタート・アップ・ファイルの指定ダイアログがオープンし、任意のファイルを選択することができます。あるいは、登録するスタート・アップ・ファイル名エディット・ボックスに、指定するファイル名を絶対パスまたは相対パス表記でキーボードから入力します。ただし、ファイル名には空白や2バイト・コードを使用することはできません。

なお、1つ前のウィザード・ステップ (ワークスペースの新規作成 - ステップ 2/8 (リアルタイム OS の選択) ダイアログ) において、リアルタイム OS の使用を選択している場合、このボタンを選択することはできません。

(2) 既存のファイルを使用する

既存のスタート・アップ・ファイルを使用する場合は、このボタンを選択します。

<参照 ... > ボタンをクリックすると、スタート・アップ・ファイルの指定ダイアログがオープンし、任意のファイルを選択することができます。登録するスタート・アップ・ファイル名エディット・ボックスには、登録するスタート・アップ・ファイル名を絶対パスで表示します。あるいは、登録するスタート・アップ・ファイル名エディット・ボックスに、指定するファイル名を絶対パスまたは相対パス表記でキーボードから入力します。ただし、ファイル名には空白や2バイト・コードを使用することはできません。

なお、既存のファイルを使用する場合、<ファイル名指定 ... > ボタンを選択することはできません。

(3) 既存のファイルをコピーして使用する

既存のスタート・アップ・ファイルをコピーして使用する場合は、このボタンを選択します。コピー元のスタート・アップ・ファイル名と、コピー先である登録するスタート・アップ・ファイル名を指定します。

<参照 ... > ボタンをクリックすると、コピー元のスタート・アップ・ファイルの指定ダイアログがオープンし、コピー元の任意のファイルを選択することができます。コピー元ファイル名エディット・ボックスには、コピー元のスタート・アップ・ファイル名を絶対パスで表示します。あるいは、コピー元ファイル名エディット・ボックスに、指定するファイル名を絶対パスまたは相対パス表記でキーボードから入力します。ただし、ファイル名には空白や2バイト・コードを使用することはできません。

<ファイル名指定 ... > ボタンをクリックすると、登録するスタート・アップ・ファイルの指定ダイアログがオープンし、登録する任意のファイルを選択することができます。あるいは、登録するスタート・アップ・ファイル名エディット・ボックスに、指定するファイル名を絶対パスまたは相対パス表記でキーボードから入力します。

(4) 指定しない

スタート・アップ・ファイルとして何も指定しない場合は、このボタンを選択します。

スタート・アップ・ファイルの指定は、ウィザード終了後、プロジェクト・ウィンドウ上のプロジェクト関連ファイル・フォルダを選択したのち、右マウス・ボタンによる[プロジェクト関連ファイルへの追加]の選択、または[ツール]メニュー [リンカ・オプションの設定]の選択で設定することができます。

【注意】

CA850 V2.50 未満がインストールされている環境では、[指定しない] ボタンが自動的に選択され、その他の項目は無効となります。

(5) 登録するスタート・アップ・ファイル名

登録するスタート・アップ・ファイル名を指定します。

<ファイル名指定 ... > ボタンをクリックすると、登録するスタート・アップ・ファイルの指定ダイアログがオープンし、登録する任意のファイルを選択することができます。あるいは、登録するスタート・アップ・ファイル名エディット・ボックスに、指定するファイル名を絶対パスまたは相対パス表記でキーボードから入力します。ただし、ファイル名には空白や2バイト・コードを使用することはできません。

【注意】

スタート・アップ・ファイルとして指定しないを選択し、ワークスペースの新規作成 - ステップ 6/8 (ソース・ファイルの設定) ダイアログでソース・ファイルを登録したのち、本ダイアログに戻り、ワークスペースの新規作成 - ステップ 6/8 (ソース・ファイルの設定) ダイアログで登録したソース・ファイルをスタート・アップ・ファイルとして指定し、そのままウィザードを終了すると、以下のリンク・オプションの設定のメッセージを表示し、ソース・ファイル、プロジェクト関連ファイルの両方に、スタート・アップ・ファイルが登録されてしまいます。

“スタートアップファイルの指定が不正です。”

ソース・ファイルに登録されたスタート・アップ・ファイルを削除してください。

ワークスペースの新規作成 - ステップ 4/8 (レジスタ・モードの選択) ダイアログ

C コンパイラのレジスタ・モード・オプションを選択します。ここで選択したレジスタ・モードに応じたスタート・アップ・ファイルのサンプルをプロジェクト・フォルダにコピーし、プロジェクト関連ファイルに登録します。

このダイアログは、ワークスペースの新規作成 - ステップ 1/8 (ワークスペース情報の設定) ダイアログにおいて、シリーズ名に “V850 Series” を指定し、かつ、1 つ前のウィザード・ステップ (ワークスペースの新規作成 - ステップ 3/8 (スタート・アップ・ファイルの指定) ダイアログ) において、[サンプルをコピーして使用する] を指定した場合のみ表示します。

図 5-5 ワークスペースの新規作成 - ステップ 4/8 (レジスタ・モードの選択) ダイアログ

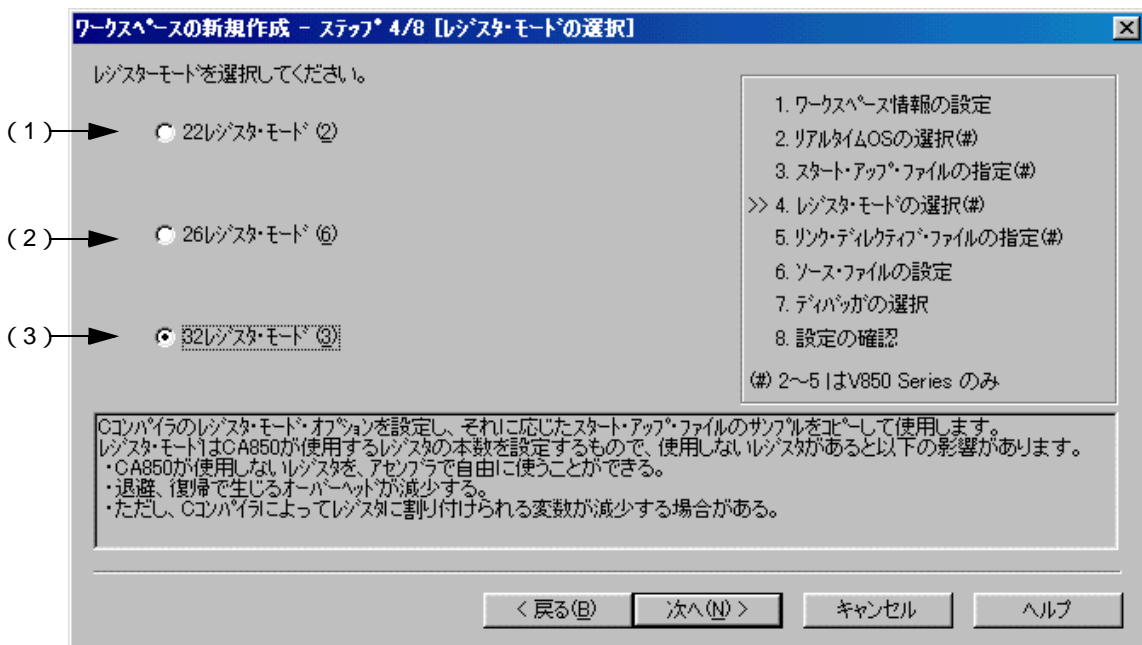

ここでは次の項目を指定します。

(1) 22 レジスタ・モード (2):

22 レジスタ・モードとしてスタート・アップ・ファイルを決定します。

(2) 26 レジスタ・モード (6):

26 レジスタ・モードとしてスタート・アップ・ファイルを決定します。

(3) 32 レジスタ・モード (3):

32 レジスタ・モードとしてスタート・アップ・ファイルを決定します。

【注意】

ワークスペース新規作成後、コンパイラ・オプションのレジスタ・モードを変更すると、スタート・アップ・ファイル中に記述されたレジスタ・モードを示す擬似命令と他のソース・ファイルのレジスタ・モードが異なる現象が生じます。したがって、次のいずれかの処理 / 対応が必要となります。

- スタート・アップ・ファイル中のレジスタ・モードを示す擬似命令を次のように変更します。

*) レジスタ・モード 22 の場合

```
#-----  
# register mode  
#-----  
.option reg_mode 5 5
```

*) レジスタ・モード 26 の場合

```
#-----  
# register mode  
#-----  
.option reg_mode 7 7
```

*) レジスタ・モード 32 の場合

” .option reg_mode ” 行を削除します。

- リンク時に表示される次のワーニングを無視します。

” Id850: W4608: input file have different register modes, use "-rc" option for more information. ”

ワークスペースの新規作成 - ステップ5/8 (リンク・ディレクティブ・ファイルの指定) ダイアログ

使用するリンク・ディレクティブ・ファイルを指定します。指定したリンク・ディレクティブ・ファイルは、プロジェクト関連ファイルに登録されます。

このダイアログは、ワークスペースの新規作成 - ステップ 1/8 (ワークスペース情報の設定) ダイアログのシリーズ名において、“V850 Series” を指定した場合のみ表示します。

図 5-6 ワークスペースの新規作成 - ステップ 5/8 (リンク・ディレクティブ・ファイルの指定) ダイアログ

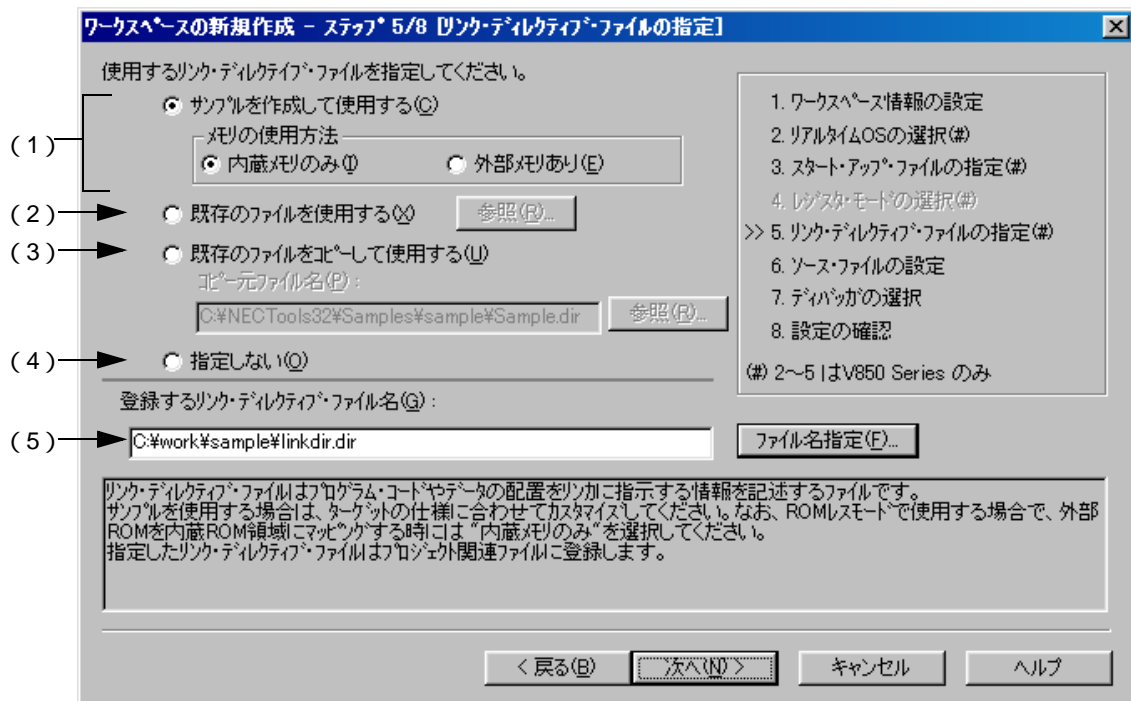

ここでは次の項目を指定します。

(1) サンプルを作成して使用する

このボタンを選択すると、[メモリの使用方法]での選択内容、およびワークスペースの新規作成 - ステップ 2/8 (リアルタイム OS の選択) ダイアログでの OS の選択内容に応じた、サンプルのリンク・ディレクティブ・ファイルをプロジェクト・フォルダに作成します。作成されるリンク・ディレクティブ・ファイル名は、“プロジェクト・ファイル名.dir” となります。

また、作成されたリンク・ディレクティブ・ファイルは、自動的にプロジェクト関連ファイルに登録されます。登録するリンク・ディレクティブ・ファイル名エディット・ボックスには、登録するリンク・ディレクティブ・ファイル名を絶対パスで表示します。

<ファイル名指定 ... > ボタンをクリックすると、登録するリンク・ディレクティブ・ファイルの指定ダイアログがオープンし、登録する任意のファイルを選択することができます。あるいは、登録するリンク・ディレクティブ・ファイル名エディット・ボックスに、指定するファイル名を絶対パスまたは相対パス表記でキーボードから入力します。ただし、ファイル名には空白や 2 バイト・コードを使用することはできません。

なお、作成されるリンク・ディレクティブ・ファイルの内容に関しては、「付録 A サンプル・リンク・ディレクティブ・ファイル」を参照してください。

【注意】

作成されたリンク・ディレクティブ・ファイルは、ターゲットの仕様やユーザ定義セクションなどに合わせて、カスタマイズする必要があります。

また、CA850 (V2.50) 未満がインストールされている環境では、[指定しない] ボタンが自動的に選択され、この項目は無効となります。

(2) 既存のファイルを使用する

既存のリンク・ディレクティブ・ファイルを使用する場合は、このボタンを選択します。

<参照...> ボタンをクリックすると、リンク・ディレクティブ・ファイルの指定ダイアログがオープンし、任意のファイルを選択することができます。登録するリンク・ディレクティブ・ファイル名エディット・ボックスには、登録するリンク・ディレクティブ・ファイル名を絶対パスで表示します。あるいは、登録するリンク・ディレクティブ・ファイル名エディット・ボックスに、指定するファイル名を絶対パスまたは相対パス表記でキーボードから入力します。ただし、ファイル名には空白や2バイト・コードを使用することはできません。

なお、既存のリンク・ディレクティブ・ファイルを使用する場合、<ファイル名指定...> ボタンを選択することはできません。

【注意】

CA850 (V2.50) 未満がインストールされている環境では、[指定しない] ボタンが自動的に選択され、この項目は無効となります。

(3) 既存のファイルをコピーして使用する

既存のリンク・ディレクティブ・ファイルをコピーして使用する場合は、このボタンを選択します。コピー元のリンク・ディレクティブ・ファイル名と、コピー先である登録するリンク・ディレクティブ・ファイル名を指定します。

<参照...> ボタンをクリックすると、コピー元のリンク・ディレクティブ・ファイルの指定ダイアログがオープンし、コピー元の任意のファイルを選択することができます。コピー元ファイル名エディット・ボックスには、コピー元のリンク・ディレクティブ・ファイル名を絶対パスで表示します。あるいは、コピー元ファイル名エディット・ボックスに、指定するファイル名を絶対パスまたは相対パス表記でキーボードから入力します。ただし、ファイル名には空白や2バイト・コードを使用することはできません。

<ファイル名指定...> ボタンをクリックすると、登録するリンク・ディレクティブ・ファイルの指定ダイアログがオープンし、登録する任意のファイルを選択することができます。あるいは、登録するリンク・ディレクティブ・ファイル名エディット・ボックスに、指定するファイル名を絶対パスまたは相対パス表記でキーボードから入力します。

【注意】

CA850 (V2.50) 未満がインストールされている環境では、[指定しない] ボタンが自動的に選択され、この項目は無効となります。

(4) 指定しない

リンク・ディレクティブ・ファイルとして何も指定しない場合は、このボタンを選択します。

リンク・ディレクティブ・ファイルは、ウィザード終了後、プロジェクト・ウィンドウ上のプロジェクト関連ファイル・フォルダを選択したのち、右マウス・ボタンによる[プロジェクト関連ファイルへの追加]の選択、または[ツール]メニュー [リンカ・オプションの設定]の選択で設定することができます。

【注意】

CA850 (V2.50) 未満がインストールされている環境では、このボタンが自動的に選択され、その他の項目は無効となります。

(5) 登録するリンク・ディレクティブ・ファイル名

登録するリンク・ディレクティブ・ファイル名を指定します。

<ファイル名指定...> ボタンをクリックすると、登録するリンク・ディレクティブ・ファイルの指定ダイアログがオープンし、登録する任意のファイルを選択することができます。あるいは、登録するリンク・ディレクティブ・ファイル名エディット・ボックスに、指定するファイル名を絶対パスまたは相対パス表記でキーボードから入力します。ただし、ファイル名には空白や2バイト・コードを使用することはできません。

ワークスペースの新規作成 - ステップ 6/8 (ソース・ファイルの設定) ダイアログ

プロジェクトに登録するソース・ファイル名を設定します。

なお、このウィザード・ステップで、ソース・ファイルを何も設定しない状態でも、<次へ> ボタンにより、次のステップに進むことができます。その場合は、ウィザード終了後、プロジェクトの設定ダイアログによる指定、またはプロジェクト・ウィンドウ上に直接必要なソース・ファイルをドラック・アンド・ドロップすることにより、適宜ソース・ファイルを追加してください。

図 5-7 ワークスペースの新規作成 - ステップ 6/8 (ソース・ファイルの設定) ダイアログ

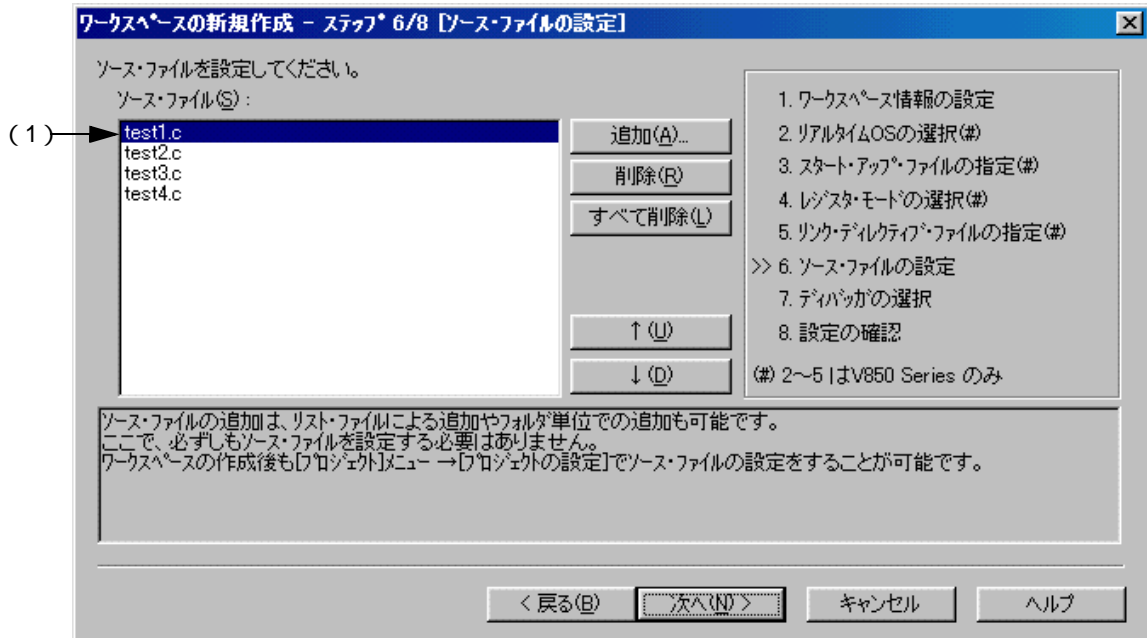

ここでは次の項目を指定します。

(1) ソース・ファイル表示エリア

プロジェクトに登録するソース・ファイル名をソース・ファイル・リスト・ボックスに表示します。

なお、プロジェクト・ファイルには、ここで表示されている順番で登録されます。また、登録された順番でビルド作業も行われます。

【注意】

- コンパイラ、アセンブラをインストールしていない場合、ソース・ファイルを追加することはできません。
- ソース・ファイルを追加した後、ワークスペースの新規作成 - ステップ 1/8 (ワークスペース情報の設定) ダイアログに戻ってシリーズ名を変更し、本ダイアログに進んだ場合、先に登録したファイルで、変更後のシリーズに対応した拡張子以外のファイルもソース・ファイル・リスト・ボックスに表示されます。該当するソース・ファイルを削除してください。

ボタン	機能
追加 ...	ソース・ファイルをプロジェクトに追加ダイアログがオープンし、プロジェクトに登録するソース・ファイルを指定します。なお、1つのプロジェクトに登録可能なソース・ファイル数は、2048個までです。また、ソース・ファイルの拡張子は、プロジェクトに登録されたシリーズ名によって異なります。
削除	ソース・ファイル・リスト・ボックスで選択中のファイルをリスト・ボックスから削除します。ソース・ファイルの選択は、SHIFT キー、または CTRL キーを用いることにより、同時に複数選択することができます。削除されたソース・ファイル名は、プロジェクトに登録されません。 ソース・ファイル・リスト・ボックス内にソース・ファイル名が1つもない場合、このボタンを選択することはできません。
すべて削除	ソース・ファイル・リスト・ボックスで表示中のすべてのファイルをリスト・ボックスから削除します。削除されたソース・ファイル名は、プロジェクトに登録されません。 ソース・ファイル・リスト・ボックス内にソース・ファイル名が1つもない場合、このボタンを選択することはできません。
	ソース・ファイル・リスト・ボックスで選択中のファイルをリスト・ボックス内で1行上に移動します。
	ソース・ファイル・リスト・ボックスで選択中のファイルをリスト・ボックス内で1行下に移動します。

ワークスペースの新規作成 - ステップ 7/8 (ディバッガの選択) ダイアログ

新規に作成するプロジェクトをディバグするディバッガを選択します。

なお、ダイアログ内の“*”マークが付与されている項目は、指定を省略することができません (<次へ> ボタンは選択できません)。また、ここで選択したディバッガは、ウィザード終了後、適宜変更することができます。

図 5-8 ワークスペースの新規作成 - ステップ 7/8 (ディバッガの選択) ダイアログ

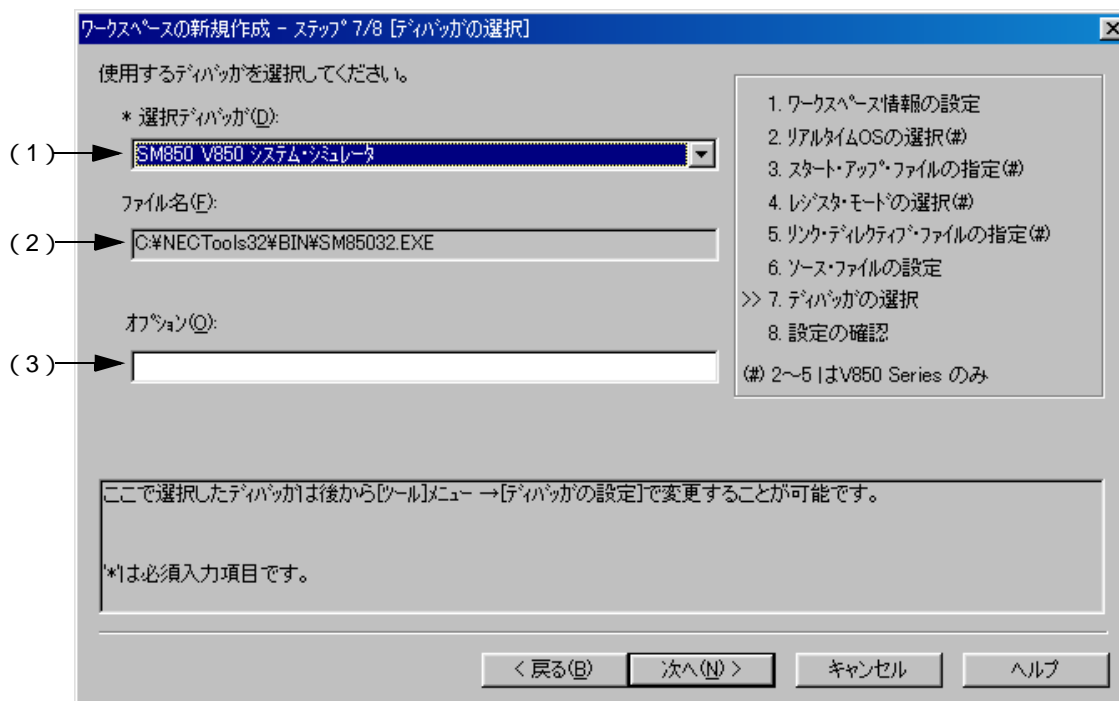

ここでは次の項目を指定します。

(1) 選択ディバッガ

使用するディバッガをドロップダウン・リストから選択します。ドロップダウン・リストには、シリーズ名に対応した、インストール済みの NEC エレクトロニクス製のディバッガがすべて表示されます。

これにより、[ファイル名]テキスト・ボックスにディバッガのファイル名が表示され、ディバグ時に選択されたディバッガが自動的に起動します。

なお、ウィザード終了後に、ディバッガを変更する場合は、[ツール]メニュー [ディバッガの設定]により行ってください。

(2) ファイル名

ディバグする際に使用するディバッガのファイル名を表示します。[選択ディバッガ]でディバッガを選択した場合は、そのファイル名をパス付きで自動的に表示します。

なお、パスを変更する場合は、[ツール]メニュー [ディバッガの設定]により行ってください。

(3) オプション

ディバッガを起動する際のオプションを指定します。

ワークスペースの新規作成 - ステップ 8/8 (設定の確認) ダイアログ

現在までの設定内容を確認し、ワークスペースの新規作成のウィザードを終了します。

図 5-9 ワークスペースの新規作成 - ステップ 8/8 (設定の確認) ダイアログ

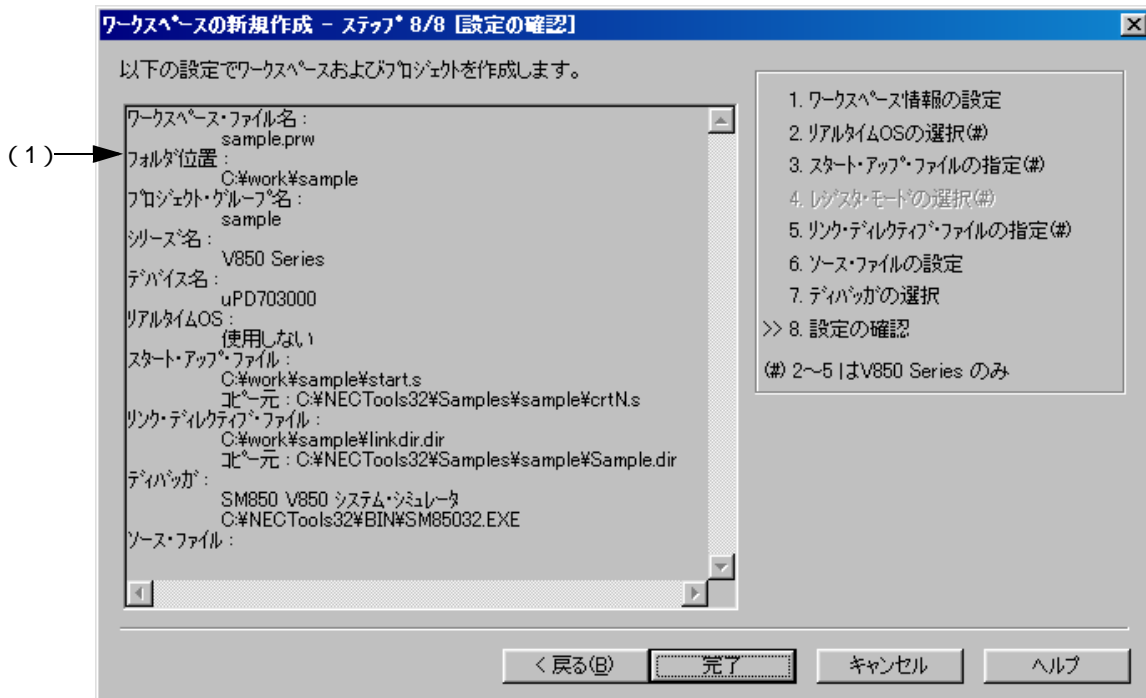

ここでは次の項目を表示します。

(1) 設定内容の表示

ワークスペースの新規作成のためにこのウィザードで設定した各種情報を表示します。

設定内容に誤りがない場合は、<完了> ボタンをクリックすることにより、ワークスペースの新規作成ウィザードを終了し、表示されている情報に従って、ワークスペース・ファイル、およびそのワークスペースに属するプロジェクト・ファイルを生成します。

5.1.7 ワークスペースを開く

[ファイル]メニュー [ワークスペースを開く]を選択,またはワークスペース・ファイルをドラッグ・アンド・ドロップすることで行います。

[ファイル]メニュー [ワークスペースを開く]を選択すると,ワークスペースを開くダイアログを表示し,選択したワークスペース・ファイル(*.prw)をプロジェクト・ウィンドウ上に開きます。このとき,現在開いているワークスペース・ファイル,およびプロジェクト・ファイルは閉じられます。ワークスペース・ファイルでなく,プロジェクト・ファイル(*.prj)を指定した場合は,メッセージを表示後,prjに対応したprwファイルを開きます。PM(V3.xx)形式のプロジェクト・ファイル(*.prj)を読み込むこともできます(「5.1.5 以前のバージョンで作成したプロジェクト・ファイルを開く」参照)。

また,メイン・フレーム,編集ウィンドウ,検索ウィンドウ,アウトプット・ウィンドウ,プロジェクト・ウィンドウにワークスペース・ファイルをドラッグ・アンド・ドロップすると,ドロップしたワークスペース・ファイルを開きます。このとき,現在開いているワークスペース・ファイルは閉じられます。ワークスペース・ファイルでなく,プロジェクト・ファイル(*.prj)をドラッグ・アンド・ドロップした場合は,prjに対応したprwファイルを開きます。

なお,他の NEC エレクトロニクス製ツール(ディバッガやシミュレータなど)で作成したプロジェクト・ファイルを開こうとした場合は,メッセージ表示後,PM plus 用にプロジェクト情報を更新するウィザード形式の次のダイアログを表示します。

各ダイアログ上において,必要項目を入力/選択したのち,<次へ>ボタンをクリックして順次進めてください。

- プロジェクト情報ダイアログ
- ソース・ファイル・ダイアログ

各ダイアログ内の構成について示します。

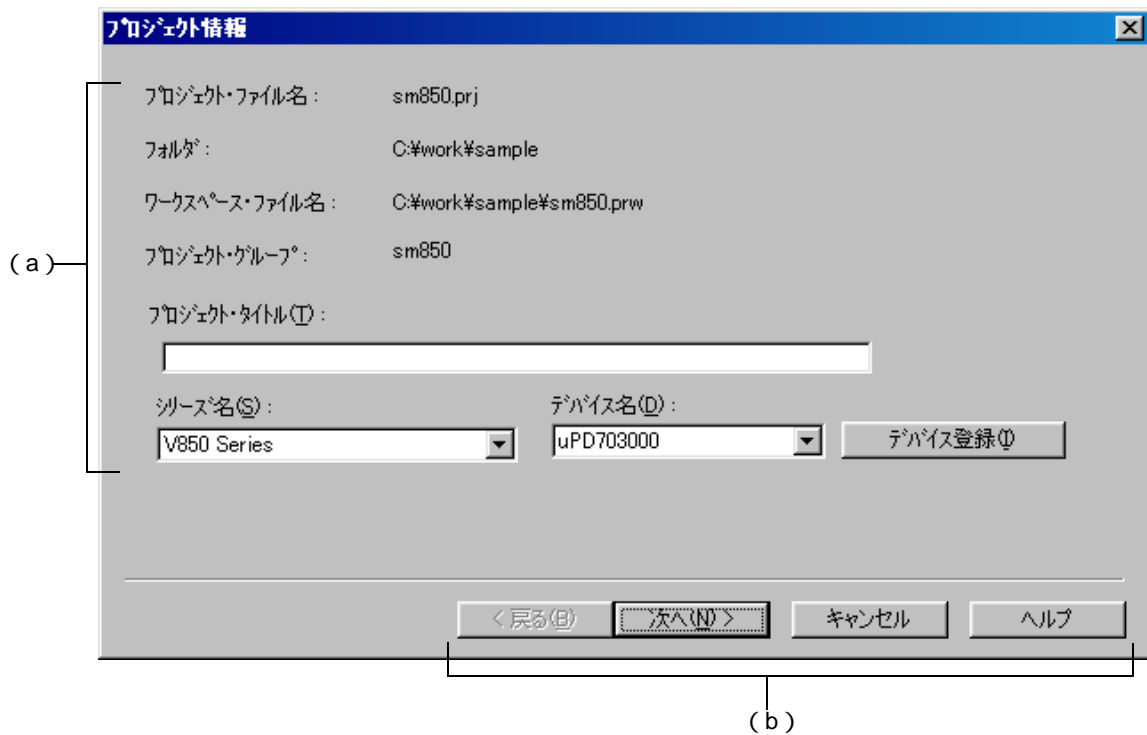

(a) 設定項目

ここでは、各ダイアログ上において、設定する項目を表示します。

(b) 機能ボタン

ボタン	機能
< 戻る	直前のウィザードに戻ります。 なお、このボタンは、プロジェクト情報ダイアログでは、常に選択できません。
次へ >	次のウィザードへ進みます。 なお、このボタンは、ソース・ファイル・ダイアログでは、<完了>ボタンとなります。 その場合、現在の設定でプロジェクト情報を設定し、ウィザードを終了します。
キャンセル	ダイアログを閉じます。
ヘルプ	オンライン・ヘルプを表示します。

プロジェクト情報ダイアログ

プロジェクトの各情報の確認、およびプロジェクト・タイトル、使用デバイスのシリーズ名とデバイス名の変更を行います。

図 5-10 プロジェクト情報ダイアログ

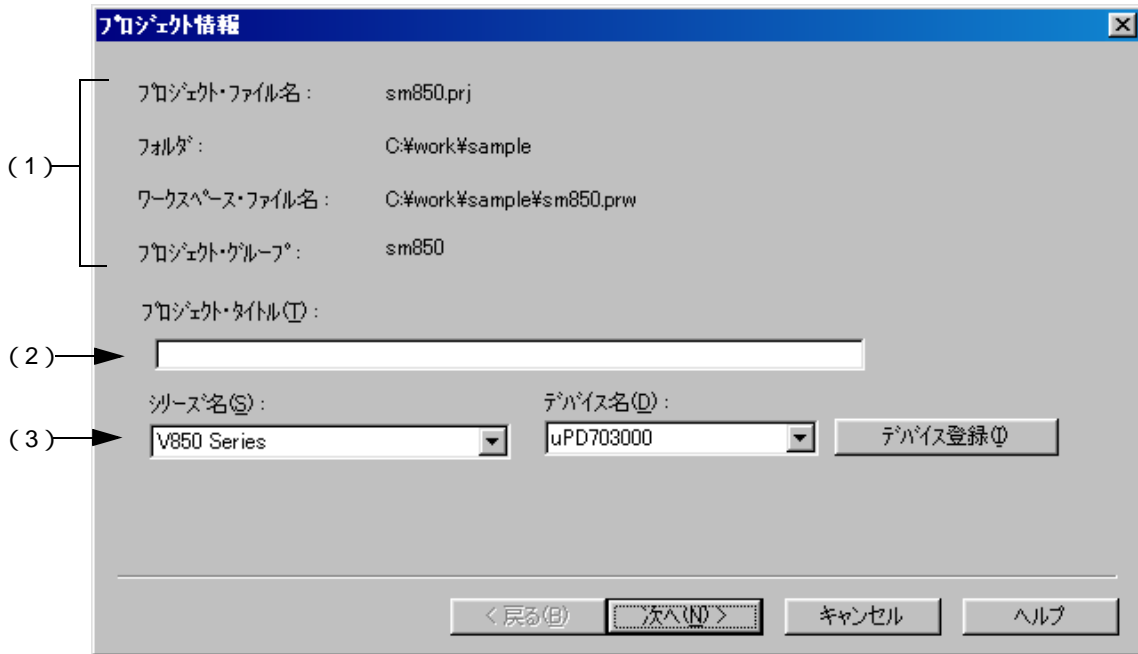

ここでは次の項目を表示します。

(1) 情報確認エリア

プロジェクト・ファイル名：

プロジェクトのプロジェクト・ファイル名を表示します。

フォルダ：

プロジェクト・ファイルで設定しているプロジェクト・フォルダを表示します。

ワークスペース・ファイル名：

プロジェクトが属するワークスペース・ファイル名を絶対パスで表示します。

ファイル名は、自動的に“プロジェクト・ファイル名 + 拡張子 (.prw)”と決定されます。

プロジェクト・グループ：

プロジェクトが属するプロジェクト・グループ名を表示します。

なお、プロジェクト・グループ名を変更する場合は、ウィザード終了後、プロジェクト・ウィンドウ上において、プロジェクト・グループを選択したのち、マウス右ボタンによる [プロジェクト・グループ名の変更 ...] の選択により行ってください。

(2) プロジェクト・タイトル

プロジェクト・ウィンドウで表示するプロジェクト・タイトルを表示します。

ここでタイトル内容を修正した場合、修正内容がプロジェクト・ウィンドウに反映されます。

なお、プロジェクト・タイトルには 260 文字まで入力できます。

(3) シリーズ名, デバイス名

使用するデバイスのシリーズ名, およびデバイス名を表示します。

変更する場合は, ドロップダウン・リストより選択します。ドロップダウン・リストには, インストールされているシリーズの名称, およびデバイス名がすべて表示されます。

ただし, 所属するプロジェクト・グループに複数個のプロジェクトが登録されている場合, またはデバッガ/シミュレータが起動中の場合は, このドロップダウン・リストは無効となります。

<デバイス登録> ボタンを選択した場合, 新規のデバイス・ファイルを登録するために, デバイス・インストーラが起動します。

ソース・ファイル・ダイアログ

プロジェクトのソース・ファイル情報の設定を行います。

図 5-11 ソース・ファイル・ダイアログ

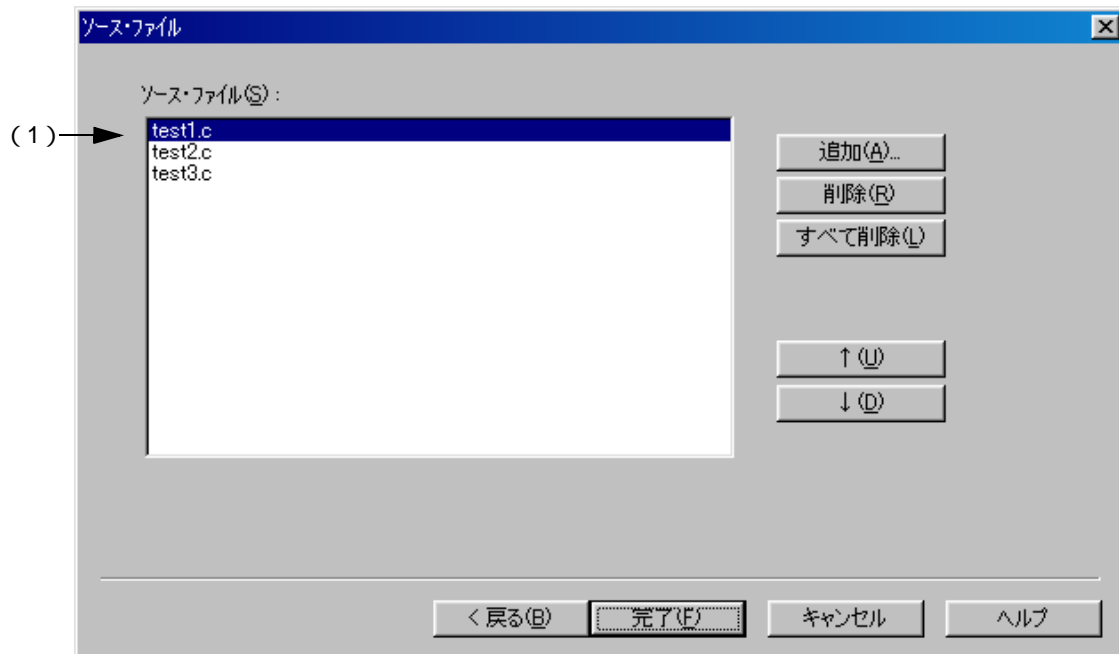

ここでは次の項目を表示します。

(1) ソース・ファイル一覧エリア

プロジェクトで設定しているソース・ファイル名をビルドする順番に、プロジェクト・フォルダを起点とする相対パスを含めて表示します。

登録可能なソース・ファイル数は、2048 個までです。

【注意】

- コンパイラ、アセンブラをインストールしていない場合、ソース・ファイルを追加することはできません。
- メイクは“ソース・ファイル一覧”で表示されている順番で、プログラム・タイプに従いアセンブル/コンパイルなどが行われます。メイク実行時におけるソース・ファイルのパス名は、プロジェクト・フォルダのパスを使用します。
- また、リンクの順番は、使用するシリーズのリンクに依存します。

ボタン	機能
追加 ...	ソース・ファイルをプロジェクトに追加ダイアログを表示して、ソース・ファイルを追加します。
削除	選択しているソース・ファイルを削除します。
すべて削除	ソース・ファイル一覧に表示されているソース・ファイルをすべて削除します。
	選択しているソース・ファイルを1つ上に移動します。
	選択しているソース・ファイルを1つ下に移動します。

5.1.8 ワークスペースを保存する

[ファイル]メニュー [ワークスペースの保存]で行います。

開いているワークスペース、およびプロジェクトの情報を同一ファイル名で保存します。

5.1.9 ワークスペースを閉じる

[ファイル]メニュー [ワークスペースを閉じる]で、すべてのウィンドウを閉じます。ただし、閉じる際には、各編集ウィンドウをすべて閉じるかどうかを選択することができます。閉じた後、プロジェクト・ウィンドウの Files タグには、“No Workspace”と表示されます。

5.1.10 上書き保存する

[ファイル]メニュー [上書き保存]で、IDL ファイルと、ソース・ファイルを同一ファイル名で保存します。IDL ファイルには、現在の階層の開閉状態やカーレット位置などの編集ウィンドウを含め、ファイル情報のすべてを保存します。

なお、出力するソース・ファイルは、[ツール]メニュー [環境設定...] - [idl 生成ソース・ファイル] タブの階層の字下げグループで設定することにより、階層の字下げを TAB コードまたは半角スペースに置き換えることができます。次のファイルがアクティブな場合は、名前を付けて保存ダイアログを表示し、ファイル名の指定を促します。

- 新規作成の編集ウィンドウ

デフォルトのファイル名は、編集ウィンドウの 1 行目の行内容を元に作成します。

- グローバル検索の結果ウィンドウ

デフォルトのファイル名は、編集ウィンドウの 1 行目の行内容を元に作成します。

- [開く]メニュー、[ファイルの履歴]メニューでオープンした IDL ファイルのバックアップ・ファイル

デフォルトのファイル名は、“(バックアップ・ファイル名).idl” となります。

- 複数のファイルを 1 つの編集ウィンドウに読み込んだ場合

デフォルトのファイル名は、編集ウィンドウの 1 行目の行内容を元に作成します。

- 自動保存したファイルを開いた場合

デフォルトのファイル名は、編集ウィンドウの 1 行目の行内容を元に作成します。

- 新規に作成されたソース・ファイル

デフォルトのファイル名は、編集ウィンドウのそれぞれの第 1 階層行の行内容を元に作成します。

5.1.11 名前を付けて保存する

[ファイル]メニュー [名前を付けて保存]で、名前を付けて保存ダイアログを表示し、任意のファイル名で保存します。保存する際には、階層の下げ方や TAB の設定などを、ソース・ファイル保存オプション・ダイアログで行うことができます。

5.1.12 すべて保存する

[ファイル]メニュー [すべて保存]で、開いているすべての編集ウィンドウの内容を、同一ファイル名で保存します。内容に変更がない編集ウィンドウも保存しますが、編集禁止 (Read Only) の編集ウィンドウ、アウトプット・ウィンドウ、検索ウィンドウの内容は、保存しません。

なお、[すべて保存]項目は、デフォルトでは表示されません。表示したい場合は、[ツール]メニュー [カスタマイズ...] - [メニュー] タブで設定してください。

5.1.13 すべて保存する (更新ファイルのみ)

[ファイル]メニュー [すべて保存 (更新ファイルのみ)]で、開いているすべての編集ウィンドウの内容を、同一ファイル名で保存します。ただし、内容に変更がない編集ウィンドウは保存しません。

なお、[すべて保存]項目は、デフォルトでは表示されません。表示したい場合は、[ツール]メニュー [カスタマイズ...] - [メニュー] タブで設定してください。

5.1.14 すべて保存して閉じる

[ファイル]メニュー [すべて保存して閉じる]で、開いているすべての編集ウィンドウの内容を、同一ファイル名で保存し、すべての編集ウィンドウを閉じます。プロジェクト・ウィンドウ、アウトプット・ウィンドウは、閉じません。

なお、[すべて保存して閉じる]項目は、デフォルトでは表示されません。表示したい場合は、[ツール]メニュー [カスタマイズ...] - [メニュー]タブで設定してください。

5.1.15 すべて閉じる

[ファイル]メニュー [すべて閉じる]で、開いているすべての編集ウィンドウを閉じます。内容が変更されている場合は、保存確認のメッセージを表示します。プロジェクト・ウィンドウ、アウトプット・ウィンドウは、閉じません。

なお、[すべて閉じる]項目は、デフォルトでは表示されません。表示したい場合は、[ツール]メニュー [カスタマイズ...] - [メニュー]タブで設定してください。

5.1.16 すべて破棄して閉じる

[ファイル]メニュー [すべて破棄して閉じる]で、開いているすべての編集ウィンドウを、保存せずに閉じます。アウトプット・ウィンドウ、プロジェクト・ウィンドウは閉じません。

5.1.17 ソース・ファイル名を変更する

[ファイル]メニュー [ソース・ファイル名の変更]で、ソース・ファイル名の変更ダイアログを表示し、ソース・ファイル名を変更します。

5.1.18 すべてのソース・ファイルを保存する

[ファイル]メニュー [すべてのソース・ファイルを保存]で、内容の更新の有無に関わらず、全ソース・ファイルを同一ファイル名で保存します。

5.1.19 印刷プレビューを見る

[ファイル]メニュー [印刷プレビュー]で、印刷ダイアログに設定されている条件で、アクティブな編集ウィンドウの印刷状態を表示します。

印刷プレビューの画面では、次のことができます。

<印刷>	印刷ダイアログを表示します。
<次のページ>	次のページ画面を表示します。
<前のページ>	前のページ画面を表示します。
<1ページ/2ページ>	1ページ表示、2ページ表示と画面表示を切り替えます。
<拡大>	表示イメージを拡大表示します。2段階までできます。
<縮小>	表示イメージを縮小表示します。2段階までできます。
<閉じる>	印刷プレビュー画面を閉じます。

5. 1. 20 印刷する

[ファイル]メニュー [印刷]で、印刷ダイアログを表示して、アクティブな編集ウィンドウを印刷します。

5. 1. 21 ダイレクトに印刷する

[ファイル]メニュー [ダイレクト印刷]で、印刷ダイアログを表示せずに、アクティブな編集ウィンドウを印刷します。

5. 1. 22 ファイルの履歴

[ファイル]メニュー [ファイルの履歴]に、最近、編集・保存したファイルのファイル名を 10 個まで表示しています。選択されたファイルは、編集ウィンドウ上に開きます。

5. 1. 23 ワークスペースの履歴

[ファイル]メニュー [ワークスペースの履歴]に、最近、開いたワークスペース・ファイル、またはプロジェクト・ファイル名を 10 個まで表示します。

5. 1. 24 PM plus の終了

[ファイル]メニュー [PM plus の終了]、または<閉じる>ボタンを選択することにより行います。編集中の各ウィンドウについては、保存確認のメッセージを表示しながら順に閉じていき、PM plus を終了します。

5.2 編集に関する操作方法

5.2.1 操作を元に戻す

[編集]メニュー [元に戻す]で、編集作業を元の状態に戻します。元に戻すことのできる記憶回数は、1024回までです。

[元に戻す]ことのできる編集作業は、次の作業です。

- 編集画面への文字入力（1文字ずつのキー入力を戻します。TAB, DEL, BS, ENTER キーも対象になります）
- [ファイル] [挿入読み込み ...]
- [編集] [切り取り]
- [編集] [貼り付け]
- [編集] [形式を選択して貼り付け]
- [編集] [削除]
- [編集] [行削除]
- [編集] [オブジェクトの挿入]
- [検索] [文字列の置換]による文字列置換（[全置換]を除く）
- マウス・ドラッグによる行のコピー
- マウス・ドラッグによる行の移動
- 行頭にタブ文字挿入
- 行頭のタブ文字削除
- [階層] [ひとつ上げる]
- [階層] [ひとつ下げる]

5.2.2 操作をやり直す

[編集]メニュー [やり直し]で、[元に戻す]操作により行われた編集作業を取消し、前の状態に戻します。やり直すことのできる記憶回数は、1024回までです。

[やり直し]ことのできる編集作業は、次の作業です。

- 編集画面への文字入力（1文字ずつのキー入力を戻します。TAB, DEL, BS, ENTER キーも対象になります。）
- [ファイル] [挿入読み込み ...]
- [編集] [切り取り]
- [編集] [貼り付け]
- [編集] [形式を選択して貼り付け]
- [編集] [削除]
- [編集] [行削除]
- [編集] [オブジェクトの挿入]
- [検索] [文字列の置換]による文字列置換（[全置換]を除く）
- マウス・ドラッグによる行のコピー
- マウス・ドラッグによる行の移動
- 行頭にタブ文字挿入
- 行頭のタブ文字削除

-[階層] [ひとつ上げる]

-[階層] [ひとつ下げる]

5.2.3 切り取り

[編集]メニュー [切り取り]で、範囲指定した文字列、または行の内容をクリップ・ボードに送信し、編集ウィンドウ上から削除します。

また、範囲指定している行が下位階層を持っている場合、階層を開いているかたたんでいるかに関わらず、下位階層行の内容もクリップ・ボードに送信します。

文字列を切り取った場合、 caret 位置は変わりません。行を切り取った場合、切り取った部分の次の行の行頭に caret が置かれます。文書の最終行を切り取った場合、切り取り後の最終行の行末に caret が置かれます。

5.2.4 コピー

[編集]メニュー [コピー]で、範囲指定した文字列、または行の内容をクリップ・ボードに送信します。

また、範囲指定している行が下位階層を持っている場合、階層を開いているかたたんでいるかに関わらず、下位階層行の内容もクリップ・ボードに送信します。

5.2.5 追加切り取り

[編集]メニュー [追加切り取り]で、範囲指定した文字列、または行の内容をクリップ・ボードの最後に追加し、編集ウィンドウ上から削除します。以前、クリップ・ボードに格納していた内容は、削除せずに、最後に追加されます。

また、範囲指定している行が下位階層を持っている場合、階層を開いているかたたんでいるかに関わらず、下位階層行の内容もクリップ・ボードに送信します。

文字列を切り取った場合、 caret 位置は変わりません。行を切り取った場合、切り取った部分の次の行の行頭に caret が置かれます。文書の最終行を切り取った場合、切り取り後の最終行の行末に caret が置かれます。

なお、[追加切り取り]項目は、デフォルトでは表示されません。表示したい場合は、[ツール]メニュー [カスタマイズ...] - [メニュー]タブで設定してください。

5.2.6 追加コピー

[編集]メニュー [追加コピー]で、範囲指定した文字列、または行の内容をクリップ・ボードの最後に追加します。以前、クリップ・ボードに格納していた内容は、削除せずに、最後に追加されます。

また、範囲指定している行が下位階層を持っている場合、階層を開いているかたたんでいるかに関わらず、下位階層行の内容もクリップ・ボードに送信します。

なお、[追加コピー]項目は、デフォルトでは表示されません。表示したい場合は、[ツール]メニュー [カスタマイズ...] - [メニュー]タブで設定してください。

5.2.7 イメージ・コピー

[編集]メニュー [イメージ・コピー]で、範囲指定した文字列、または行の内容を画面に見えている状態(画面イメージ)でクリップ・ボードに送信します。

行の内容をクリップ・ボードに送る場合、階層情報は書き込みません。1階層下がるごとに、スペース・コード、またはTabコードを書き込みます。どちらを書き込むかは、[ツール]メニュー [環境設定...] - [編集]タブの[イメージ・コピー]で選択します。字下げ文字数は、[ツール]メニュー [環境設定...] - [階層]で[階層の字下げ文字数]に指定した文字数となります。

範囲指定している行が下位階層を持っている場合、階層をたたんでいる行内容はクリップ・ボードに送信しません。また、オブジェクトはコピーしません。

5.2.8 貼り付け

[編集]メニュー [貼り付け]で、クリップ・ボードの内容を読み出し、caret位置に挿入します。この際、階層情報を挿入します。

文字列を貼り付けた場合、デフォルトでは、caretは挿入後の位置に移動します。ただし、[ツール]メニュー [環境設定...]の[編集]タブで、[文字列/行を貼り付けるときにcaretを移動させない]にチェックした場合、caretは移動しません。

行を貼り付けた場合、読み込んだ内容をcaret位置の上の行に挿入し、caret位置は変更されずに画面が再表示されます。ただし、caret位置が画面の最上行の場合、または、画面上に見えていない場合、caret位置が画面中央になるようにスクロールされ、再表示されます。

範囲指定中に[貼り付け]を行った場合、範囲指定行を削除し、範囲指定行の位置に挿入します。caret位置は、挿入した行の次の行の行頭となります。caret位置が画面の最上行の場合、または、画面上に見えていない場合、caret位置が画面中央になるようにスクロールされ、再表示されます。

他のファイルから下位階層を持つ第1階層行をコピーまたは切り取り、編集中のIDLファイルの第1階層へ貼り付けた場合、コピー元のソース・ファイル名がそのまま設定されます。ただし、編集中のIDLファイル内に同名のソース・ファイル名が存在する場合、コピー元のソース・ファイル名情報は削除されます。この状態で編集中のIDLファイルを保存しようとする、ソース・ファイル名のパスを変更するためのメッセージが出力され、[はい]を選択することにより、ソース・ファイル名の変更ダイアログが表示されます。編集中のIDLファイルから生成するソース・ファイルの名前を設定してください。

5.2.9 形式を選択して貼り付け

[編集]メニュー [形式を選択して貼り付け]で行います。形式を選択して貼り付けダイアログを表示し、クリップ・ボードの内容を貼り付ける形式を選択して、caret位置に挿入します。なお、形式を選択して貼り付けダイアログは、処理をMFC(Microsoft Foundation Class)に依存しています。

5.2.10 削除する

[編集]メニュー [削除]で、範囲指定した文字列、または行を削除します。範囲指定している文字列、または行は、クリップ・ボードに送信しません。

また、文字列を削除した場合、caret位置は変わりません。行を削除した場合、削除した部分の次の行の行頭にcaretが置かれます。文書の最終行を削除した場合、削除後の最終行の行末にcaretが置かれます。

5.2.11 単語を削除する

[編集]メニュー [単語削除]で、 caret 位置の単語を削除します。削除した単語は、クリップ・ボードに送信しません。単語の定義については、編集ウィンドウを参照してください。

なお、[単語削除]項目は、デフォルトでは表示されません。表示したい場合は、[ツール]メニュー [カスタマイズ...] - [メニュー]タブで設定してください。

5.2.12 単語の caret から右側を削除する

[編集]メニュー [単語の caret から右側削除]で行います。削除した単語は、クリップ・ボードに送信しません。単語の定義については、編集ウィンドウを参照してください。

なお、[単語の caret から右側削除]項目は、デフォルトでは表示されません。表示したい場合は、[ツール]メニュー [カスタマイズ...] - [メニュー]タブで設定してください。

5.2.13 行を削除する

[編集]メニュー [行削除]で、 caret 位置の行を削除します。2行以上範囲指定した場合は、削除できません。削除した行の内容は、クリップ・ボードに送信しません。

5.2.14 行頭まで削除する

[編集]メニュー [行頭まで削除]で、 caret 位置から行頭までを削除します。削除した行の内容は、クリップ・ボードに送信しません。 caret 位置は、行頭に移動します。

なお、[行頭まで削除]項目は、デフォルトでは表示されません。表示したい場合は、[ツール]メニュー [カスタマイズ...] - [メニュー]タブで設定してください。

5.2.15 行末まで削除する

[編集]メニュー [行末まで削除]で、 caret 位置から行末までを削除します。削除した行の内容は、クリップ・ボードに送信しません。 caret 位置は、移動しません。

なお、[行末まで削除]項目は、デフォルトでは表示されません。表示したい場合は、[ツール]メニュー [カスタマイズ...] - [メニュー]タブで設定してください。

5.2.16 caret 位置の単語範囲を指定する

[編集]メニュー [caret 位置の単語範囲指定]で行います。

単語の定義については、編集ウィンドウを参照してください。

なお、[caret 位置の単語範囲指定]項目は、デフォルトでは表示されません。表示したい場合は、[ツール]メニュー [カスタマイズ...] - [メニュー]タブで設定してください。

5.2.17 キャレットから左側単語範囲を指定する

[編集]メニュー [キャレットから左側単語範囲指定]で行います。

単語の定義については、編集ウィンドウを参照してください。

なお、[キャレットから左側単語範囲指定]項目は、デフォルトでは表示されません。表示したい場合は、[ツール]メニュー [カスタマイズ...] - [メニュー]タブで設定してください。

5.2.18 キャレットから右側単語範囲を指定する

[編集]メニュー [キャレットから右側単語範囲指定]で行います。

単語の定義については、編集ウィンドウを参照してください。

なお、[キャレットから右側単語範囲指定]項目は、デフォルトでは表示されません。表示したい場合は、[ツール]メニュー [カスタマイズ...] - [メニュー]タブで設定してください。

5.2.19 行頭まで範囲を指定する

[編集]メニュー [行頭まで範囲指定]で、キャレット位置から行頭までを選択します。

なお、[行頭まで範囲指定]項目は、デフォルトでは表示されません。表示したい場合は、[ツール]メニュー [カスタマイズ...] - [メニュー]タブで設定してください。

5.2.20 行末まで範囲を指定する

[編集]メニュー [行末まで範囲指定]で、キャレット位置から行末までを選択します。

なお、[行末まで範囲指定]項目は、デフォルトでは表示されません。表示したい場合は、[ツール]メニュー [カスタマイズ...] - [メニュー]タブで設定してください。

5.2.21 すべてを選択する

[編集]メニュー [すべて選択]で、編集ウィンドウの内容をすべて選択します。

5.2.22 キーワードによるグループ化

[編集]メニュー [キーワードによるグループ化]で、キーワードによるグループ化ダイアログを表示し、指定した文字列を含む行を収集します。

5.2.23 グループ化行の色を戻す

[編集]メニュー [グループ化行の色を戻す]で行います。キーワードによるグループ化により収集された行の目印として付けていた色を元の文字色に戻します。

5.2.24 プロトタイプ宣言を作成する

[編集]メニュー [プロトタイプ宣言の作成]で、プロトタイプ宣言生成方法の指定ダイアログを表示し、関数のプロトタイプ宣言を自動作成します。

5.2.25 新規オブジェクトを作成する

[編集]メニュー [新規オブジェクト]で、オブジェクトの挿入ダイアログを表示し、新規に埋め込みオブジェクトを作成します。なお、オブジェクトの挿入ダイアログは、処理を MFC (Microsoft Foundation Class) に依存していません。

5.2.26 リンクを設定する

[編集]メニュー [リンク]で、リンクの設定ダイアログを表示し、リンク・オブジェクトの編集、リンク元の変更、リンクの解除を行います。なお、リンクの設定ダイアログは、処理を MFC (Microsoft Foundation Class) に依存しています。

5.2.27 オブジェクト

[編集]メニューの最後に表示されます。選択しているオブジェクトに対し、アプリケーションを起動したり、ファイルの種類を変換したりします。

このメニューは、選択しているオブジェクトの種類により、表示される文字列と機能が異なります。

5.3 検索に関する操作方法

5.3.1 文字列を検索する

[検索]メニュー [文字列の検索]で、文字列の検索ダイアログを表示し、文字列の検索を行います。

5.3.2 上向きに検索する

[検索]メニュー [上向きに検索]で、設定している検索文字列を文頭方向に検索します。

検索文字列が設定されていない場合は、文字列の検索ダイアログを表示します。

[ツール]メニュー [環境設定...] - [検索/置換]タブで、[先頭行または最終行で検索を終了しない]を設定している場合は、文書の先頭まで検索終了した際に、さらに検索を行うかどうかのメッセージを表示し、検索を開始した位置まで検索を続けます。このチェックを設定していない場合は、文書の先頭まで検索して終了します。

なお、[上向きに検索]項目は、デフォルトでは表示されません。表示したい場合は、[ツール]メニュー [カスタマイズ...] - [メニュー]タブで設定してください。

5.3.3 下向きに検索する

[検索]メニュー [下向きに検索]で、設定している検索文字列を文末方向に検索します。

検索文字列が設定されていない場合は、文字列の検索ダイアログを表示します。

[ツール]メニュー [環境設定...] - [検索/置換]タブで、[先頭行または最終行で検索を終了しない]を設定している場合は、文書の最後まで検索終了した際に、さらに検索を行うかどうかのメッセージを表示し、検索を開始した位置まで検索を続けます。このチェックを設定していない場合は、文書の最後まで検索して終了します。

なお、[下向きに検索]項目は、デフォルトでは表示されません。表示したい場合は、[ツール]メニュー [カスタマイズ...] - [メニュー]タブで設定してください。

5.3.4 単語を上方向に検索する

[検索]メニュー [単語上方向検索]で、caret位置の単語を上方向に検索します。

[ツール]メニュー [環境設定...] - [検索/置換]タブで、“単語上検索/下検索の検索文字列を検索対象文字列の候補として登録する”にチェックした場合、caret位置にある単語が検索文字列として記憶され、文字列の検索ダイアログで検索文字列の履歴となります。

“単語上検索/下検索の検索文字列を検索対象文字列の候補として登録する”にチェックしない場合、検索文字列として記憶されません。

なお、[単語上方向検索]項目は、デフォルトでは表示されません。表示したい場合は、[ツール]メニュー [カスタマイズ...] - [メニュー]タブで設定してください。

5.3.5 単語を下方向に検索する

[検索]メニュー [単語下方向検索]で、 caret 位置の単語を下方向に検索します。

[ツール]メニュー [環境設定...] - [検索/置換]タブで、“単語上検索/下検索の検索文字列を検索対象文字列の候補として登録する”にチェックした場合、 caret 位置にある単語が検索文字列として記憶され、文字列の検索ダイアログで検索文字列の履歴となります。

“単語上検索/下検索の検索文字列を検索対象文字列の候補として登録する”にチェックしない場合、検索文字列として記憶されません。

なお、[単語下方向検索]項目は、デフォルトでは表示されません。表示したい場合は、[ツール]メニュー [カスタマイズ...] - [メニュー]タブで設定してください。

5.3.6 文字列を置換する

[検索]メニュー [文字列の置換]で、文字列の置換ダイアログを表示し、“置換前の文字列”から“置換後の文字列”への置き換えを行います。

5.3.7 指定行へ移動する

[検索]メニュー [指定行へ]で、指定行へジャンプ・ダイアログを表示します。先頭からの表示行数を指定することにより、目的の行(指定した行)までジャンプします。

5.3.8 指定ソース・ファイルへジャンプする

[検索]メニュー [指定ソース・ファイルへ]で、指定ソース・ファイルへジャンプ・ダイアログを表示します。ソース・ファイル名と行番号を指定することにより、目的の行(指定した行)までジャンプします。

なお、[指定ソース・ファイルへ]項目は、デフォルトでは表示されません。表示したい場合は、[ツール]メニュー [カスタマイズ...] - [メニュー]タブで設定してください。

5.3.9 マーク・ジャンプする

[検索]メニュー [マーク・ジャンプ]で、マーク・ジャンプ・ダイアログを表示します。現在の caret がある行をマークするか、またはマークされた行へ caret を移動します。

5.3.10 行の先頭へ移動する

[検索]メニュー [行の先頭へ]で、 caret の位置を caret のある行の先頭(行頭)に移動します。

5.3.11 行の最後へ移動する

[検索]メニュー [行の最後へ]で、 caret の位置を caret のある行の最後(行末)に移動します。

5.3.12 ファイルの先頭行へ移動する

[検索]メニュー [先頭行へ]で、ファイルの先頭行(第1階層行)の行頭にcaretの位置を移動します。

[ツール]メニュー [環境設定...] - [編集]タブで、[ジャンプ前に範囲指定を解除する]のチェックをオンにした場合、編集ウィンドウ内を範囲指定している時は、範囲指定を解除してからcaretを移動します。オフの場合で、編集ウィンドウ内を範囲指定をしている時は、範囲指定を開始した位置から先頭行までを範囲指定します。ただし、範囲指定を開始した位置から先頭行までの間に、範囲指定を開始した行より上位の階層が現れたときは、上位階層の直前までを範囲指定します。

5.3.13 ファイルの最終行へ移動する

[検索]メニュー [最終行へ]で、画面上の最終行の行末へcaret位置を移動します。

[ツール]メニュー [環境設定...] - [編集]タブで、[ジャンプ前に範囲指定を解除する]のチェックをオンにした場合、編集ウィンドウ内を範囲指定している時は、範囲指定を解除してからcaretを移動します。オフの場合で、編集ウィンドウ内を範囲指定をしている時は、範囲指定を開始した位置から最終行の行末までを範囲指定します。ただし、範囲指定を開始した位置から最終行までの間に、範囲指定を開始した行より上位の階層が現れたときは、上位階層の直前までを範囲指定します。

5.3.14 見出し行へ移動する

[検索]メニュー [見出し行へ]で、caretのある行の見出し行(1つ上の階層行)の行頭にcaret位置を移動します。

[ツール]メニュー [環境設定...] - [編集]タブで、[ジャンプ前に範囲指定を解除する]のチェックをオンにした場合、編集ウィンドウ内を範囲指定している時は、範囲指定を解除してからcaretを移動します。オフの場合で、編集ウィンドウ内を範囲指定をしている時は、範囲指定を開始した位置から見出し行の行頭までを範囲指定します。ただし、範囲指定を開始した位置から上位階層の行は範囲指定が行えないので、見出し行の直前までを範囲指定します。

5.3.15 caret位置の第1階層へ移動する

[検索]メニュー [caret位置の第1階層へ]で、caret位置の第1階層へ移動します。

[ツール]メニュー [環境設定...] - [編集]タブで、[ジャンプ前に範囲指定を解除する]のチェックをオンにした場合、編集ウィンドウ内を範囲指定している時は、範囲指定を開始した位置からジャンプ先の行頭までを範囲指定します。ただし、範囲指定を開始した位置からジャンプ先までの間に、範囲指定を開始した行より上位の階層が現れたときは、上位階層の直前までを範囲指定します。

5.3.16 上同階層へ移動する

[検索]メニュー [上同階層へ]で、caret位置より1つ上にある同階層行へ移動します。

[ツール]メニュー [環境設定...] - [編集]タブで、[ジャンプ前に範囲指定を解除する]のチェックにかかわらず、編集ウィンドウ内を範囲指定している時は、範囲指定を解除してからcaretを移動します。

なお、[上同階層へ]項目は、デフォルトでは表示されません。表示したい場合は、[ツール]メニュー [カスタマイズ...] - [メニュー]タブで設定してください。

5.3.17 下階層へ移動する

[検索]メニュー [下階層へ]で、カーレット位置より1つ下にある同階層行へ移動します。

[ツール]メニュー [環境設定...] - [編集]タブで、[ジャンプ前に範囲指定を解除する]のチェックにかかわらず、編集ウィンドウ内を範囲指定している時は、範囲指定を解除してからカーレットを移動します。

なお、[下階層へ]項目は、デフォルトでは表示されません。表示したい場合は、[ツール]メニュー [カスタマイズ...] - [メニュー]タブで設定してください。

5.3.18 ジャンプ前のカーレット位置へ移動する

[検索]メニュー [ジャンプ前のカーレット位置へ]で、ジャンプ直前のカーレット位置へカーレットを戻します。

このメニューは、次のジャンプを実行した場合に有効です。

- マーク・ジャンプ
- 指定行へ
- 指定ソース・ファイルへ
- 先頭行へ
- 見出し行へ
- カーレット位置の第1階層へ
- 最終行へ
- 関数定義行へ
- 対応括弧へ
- 関数一覧からのジャンプ
- 階層一覧からのジャンプ
- 上階層へ
- 下階層へ

[ツール]メニュー [環境設定...] - [編集]タブで、[ジャンプ前に範囲指定を解除する]のチェックにかかわらず、編集ウィンドウ内を範囲指定している時は、範囲指定を解除してからカーレットを移動します。

なお、[ジャンプ前のカーレット位置へ]項目は、デフォルトでは表示されません。表示したい場合は、[ツール]メニュー [カスタマイズ...] - [メニュー]タブで設定してください。

5.3.19 関数定義行へ移動する

[検索]メニュー [関数定義行へ]で、カーレット位置、もしくは範囲指定されている関数名の定義行へカーレットを移動します。関数以外の指定はできません。

プロジェクトを開いている場合、プロジェクトに登録されているファイルを対象として定義行の検索を行い、カーレットを移動します。プロジェクトを開いていない場合は、アクティブな編集ウィンドウを対象として定義行を検索し、カーレットを移動します。

5.3.20 対応括弧を検索する

[検索]メニュー [対応括弧へ]で、 caret 位置、もしくは caret 位置にある 1 つ前の位置にあるかっこと対になるかっこを編集ウィンドウ内から検索し、 caret を移動します。検索対象となるかっこは ,(), { }, [] です。対応するかっこが見つからない場合は、 caret を移動しません。また、コメントに含まれているかっこは無視します。

[ツール]メニュー [環境設定...] - [編集]タブで、[ジャンプ前に範囲指定を解除する]のチェックにかかわらず、編集ウィンドウ内を範囲指定している時は、範囲指定を解除してから caret を移動します。

【対応かっこのジャンプ例】

```
> ;Sub Title
* .....
* .....
* bitIdeaL.NotUpdate = TRUE;.....
* nWork = 0;
* for( pscWork = 0; pscWork != NULL && nWork < WORDCHAIN_NUM ..... ) { ←対応かっこその 2
* ..... if( pscWork->szWordList[0] != NULL)
* }
↑
対応かっこその 3
```

[CTRL]+[L] キーを
押すと...



再度 [CTRL]+[L] キーを
押すと...
元の対応するかっこの
ある場所に caret
が移動

```
> ;Sub Title
* .....
* .....
* bitIdeaL.NotUpdate = TRUE;..... /*(コメント内の対応括弧は無視する)*/
* nWork = 0;
* for( pscWork = 0; pscWork != NULL && nWork < WORDCHAIN_NUM ..... ) {
* ..... if( pscWork->szWordList[0] != NULL)
* }
↑
対応かっこその 2

↑
対応かっこその 3

↑
対応かっこにジャンプ
```

5.3.21 グローバル検索

[検索]メニュー [グローバル検索]で、グローバル検索ダイアログを表示し、指定したフォルダ上の複数のファイルを対象に、文字列検索を行います。

5.3.22 グローバル置換

[検索]メニュー [グローバル置換]で、グローバル置換ダイアログを表示し、指定したフォルダ上の複数のファイルを対象に、文字列置き換えを行います。

グローバル置換を行うと、グローバル置換ファイル履歴ウィンドウを表示します。履歴の先頭には、検索文字列、置換文字列、ファイルの種類、検索フォルダを表示し、履歴内容としては、検索したファイル名、置換を行った行番号、ソース・ファイル名(ソース・ファイルの場合)、および、置換前の行内容が表示されます。

図 5-12 グローバル置換ファイル履歴ウィンドウ



表 5-1 に、グローバル置換ファイル履歴ウィンドウに表示される検索結果メッセージを示します。

表 5-1 グローバル置換ファイル履歴ウィンドウ - 検索結果メッセージ

メッセージ	説明
ファイル xxxxx のフォルダは無効です。	指定したファイルのフォルダは、無効なフォルダです。
ファイル xxxxx の拡張子は無効です。	指定したファイルの拡張子は、無効な拡張子です。
ファイル xxxxx はシステム・ファイルのため無効です。	システム・ファイルを置換しようとしてしました。
ファイル xxxxx は隠しファイルのため無効です。	隠しファイルを置換しようとしてしました。
ファイル xxxxx は読み取り専用のため無効です。	指定したファイルは、読み取り専用ファイルのため置換ができません。
ファイル xxxxx はバイナリ・ファイルのため無効です。	指定したファイルは、バイナリ・ファイルのため置換できません。
ファイル xxxxx を置換しました。 Replaced:xx/ Found: xx	指定したファイルで置換を行い、保存を行いました。 Replaced の後は、置換した個数を示し、Found の後は、発見した個数を示します。
ファイル xxxxx を閉じました。 Found: xx	指定したファイルを閉じました。 Found の後は、見つかった検索文字列数を示します。
編集中心ファイル xxxxx の置換をスキップしました。	指定したファイルは、編集中心であり、検索をスキップしました。編集中心のファイルに対して、検索を行うかを聞かれた際に“いいえ”を選択するとこのメッセージを履歴ウィンドウに表示します。
編集中心ファイル xxxxx に文字列が見つかりません。	指定した編集中心のファイルに検索文字列が見つかりませんでした。

メッセージ	説明
編集中ファイル xxxxx の処理を中断しました。 Found:xx	指定した編集中のファイルの検索を中断しました。 Found の後は、発見した文字列の個数を示します。
編集中ファイル xxxxx を置換しました。 Replaced:xx/Found:xx	指定した編集中のファイルを置換しました。 Replaced の後は、置換した文字列の個数を、Found の後は、 発見した文字列の個数を示します。
編集中ファイル xxxxx を検索しました。 Found:xx	指定した編集中のファイルで文字列を検索しました。Found の後は、発見した文字列の個数を示します。“次を検索”を選 択し、編集中のファイルの終わりまで検索した場合、この メッセージを表示します。

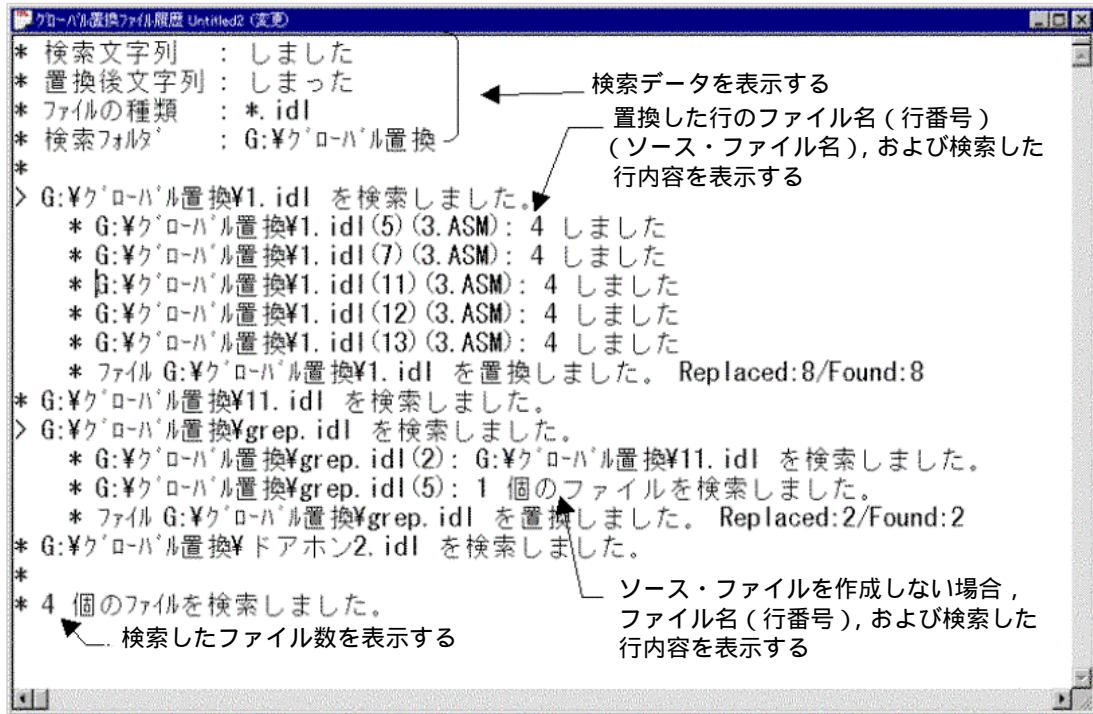
5.3.23 プロジェクト内を検索する

[検索]メニュー [プロジェクト内検索]で、プロジェクトに登録されている全ソース・ファイルを対象として、
キャレット位置にある文字列、または、範囲指定している文字列を検索します。

検索結果は、新たに開かれた検索結果表示ウィンドウに表示されます。

図 5-13 検索結果ウィンドウ

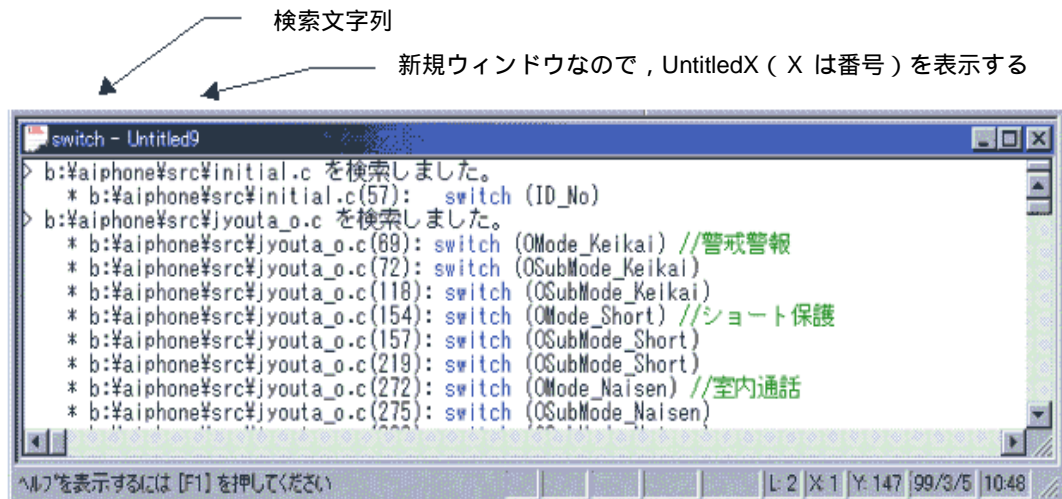

- このメニューは、プロジェクト・ファイルを開いた状態で、有効となります。
- キャレット位置にある文字列検索の場合、英数字または「_」以外では、メニューを選択できません。範囲指定による文字列検索の場合、行の範囲指定では、メニューを選択できません。
- 検索結果は、“ファイル名(発見した行番号) 発見した行の内容”の形式で、5119文字まで表示されます。5120文字目以降の行の内容は表示されません。
- ESCキーの入力により検索を中断できます。
- 検索条件は、グローバル検索ダイアログにおける設定に従います。グローバル検索で設定可能な条件のうち、プロジェクト内検索で有効となる項目は、次のとおりです。
 - 大文字/小文字を区別する
 - 単語単位で探す
 - 検索ファイル名の階層表示

5.3.24 タグ・ジャンプ

[検索]メニュー [タグ・ジャンプ]で行います。キャレットのある行にファイル名、および行番号が表示されている場合、そのファイルを開き、目的の行へジャンプします。

これにより、ビルド時に出力されたエラー・メッセージから、ソース・ファイルの該当するエラー行へジャンプすることができます。

- タグ・ジャンプは、“ファイル名 区切り文字 行番号”の形式からのみ行うことができます。区切り文字とみなされるのは、次の4種類です。
 - 半角スペース
 - タブ文字
 - 丸かっこ“(”および“)”
- ファイル名が半角 260 文字を越えた場合、タグ・ジャンプ形式とはみなされず、ジャンプしません。
- ファイル名に次の記号が含まれる場合、ファイル名とはみなされず、ジャンプしません。
/, ;, *, ?, ", <, >, |
- 行番号が半角数字でない場合、キャレットはジャンプ先ファイルの先頭行になります。
- ジャンプ先の行がたたまれた階層内にある場合、その階層が開かれて、ジャンプします。
- [ツール]メニュー [環境設定...]の[編集]タグで、[タグ・ジャンプ元の ' 'または" "で囲まれた文字列をタグ・ジャンプ先で範囲指定する]にチェックすると、ジャンプ元の行内に ' 'または" "で囲まれた文字列がある場合、ジャンプ先行内でその文字列が検索され、範囲指定されます。複数個見つかった場合、先に見つかった部分が範囲指定されます。
- ジャンプ先ファイルがすでに編集ウィンドウで開かれおり、その中で範囲指定を行っていると、ジャンプにより範囲指定は解除されます。
- タグ・ジャンプを行う際、そのソース・ファイルを作成したIDL ファイルが見つからない場合、メッセージが出力されます。メッセージ・ダイアログでの< OK >により、IDL ファイルの選択ダイアログが表示され、開くIDL ファイルまたはソース・ファイルを選択します。

5.3.25 バック・タグ・ジャンプ

[検索]メニュー [バックタグ・ジャンプ]で、タグ・ジャンプを行ったあと、タグ・ジャンプ先からタグ・ジャンプ元のウィンドウへ戻ります。タグ・ジャンプ元の該当する行が見つからない場合、タグ・ジャンプ元ウィンドウの先頭行へジャンプします。

5.3.26 NEXT タグ・ジャンプ

[検索]メニュー [NEXT タグ・ジャンプ]で、一度タグ・ジャンプを行ったあと、タグ・ジャンプ元のウィンドウで、タグ・ジャンプ形式の行を下方向に続けて検索し、次に見つかったタグ・ジャンプを行います。表示上、タグ・ジャンプ元のウィンドウには戻りません。

5.3.27 上方向 NEXT タグ・ジャンプ

[検索]メニュー [上方向 NEXT タグ・ジャンプ]で、一度タグ・ジャンプを行ったあと、タグ・ジャンプ元のウィンドウで、タグ・ジャンプ形式の行を上方向に続けて検索し、次に見つかったタグ・ジャンプを行います。表示上、タグ・ジャンプ元のウィンドウには戻りません。

なお、[上方向 NEXT タグ・ジャンプ]項目は、デフォルトでは表示されません。表示したい場合は、[ツール]メニュー [カスタマイズ...] - [メニュー]タブで設定してください。

5.3.28 1 単語右へ移動する

[検索]メニュー [1 単語右へ]で、キャレットの位置を、1 単語分右へ移動します。行の右端にキャレットがある場合、キャレットは移動されません。

“単語”の定義は次のとおりです。

- 半角英数字とアンダスコアの連続
- 半角カタカナ文字の連続
- 全角英数字の連続
- 全角カタカナ文字（‘ー’を含む）の連続
- 全角ひらがな文字の連続
- 全角漢字の連続
- その他の全角文字の連続
- 上記文字以外の文字の連続（スペースおよびタブを除く）

[ツール]メニュー [環境設定...] - [編集]タブで、[ジャンプ前に範囲指定を解除する]のチェックをオンにした場合、編集ウィンドウ内を範囲指定している時は、範囲指定は解除され、1 単語分右にキャレット位置が移動されます。オフの場合で、編集ウィンドウ内を範囲指定をしている時は、1 単語分右にキャレットが移動され、範囲指定を開始した位置から移動先までが範囲指定し直されます。行範囲指定している場合、何もされません。

なお、[1 単語右へ]項目は、デフォルトでは表示されません。表示したい場合は、[ツール]メニュー [カスタマイズ...] - [メニュー]タブで設定してください。

5.3.29 1 単語左へ移動する

[検索]メニュー [1 単語左へ]で、 caret の位置を、1 単語分左へ移動します。行の左端に caret がある場合、 caret は移動されません。

“単語”の定義は次のとおりです。

- 半角英数字とアンダスコアの連続
- 半角カタカナ文字の連続
- 全角英数字の連続
- 全角カタカナ文字（‘ー’を含む）の連続
- 全角ひらがな文字の連続
- 全角漢字の連続
- その他の全角文字の連続
- 上記文字以外の文字の連続（スペースおよびタブを除く）

[ツール]メニュー [環境設定...] - [編集]タブで、[ジャンプ前に範囲指定を解除する]のチェックをオンにした場合、編集ウィンドウ内を範囲指定している時は、範囲指定は解除され、1 単語分左に caret 位置が移動されます。オフの場合で、編集ウィンドウ内を範囲指定をしている時は、1 単語分左に caret が移動され、範囲指定を開始した位置から移動先までが範囲指定し直されます。行範囲指定している場合、何もされません。

なお、[1 単語左へ]項目は、デフォルトでは表示されません。表示したい場合は、[ツール]メニュー [カスタマイズ...] - [メニュー]タブで設定してください。

5.3.30 1 行上へ移動する

[検索]メニュー [1 行上へ]で、 caret の位置を、1 行上へ移動します。

[ツール]メニュー [環境設定...] - [編集]タブで、[ジャンプ前に範囲指定を解除する]のチェックにかかわらず、編集ウィンドウ内を範囲指定している時は、範囲指定を解除してから caret を移動します。

なお、[1 行上へ]項目は、デフォルトでは表示されません。表示したい場合は、[ツール]メニュー [カスタマイズ...] - [メニュー]タブで設定してください。

5.3.31 1 行下へ移動する

[検索]メニュー [1 行下へ]で、 caret の位置を、1 行下へ移動します。

[ツール]メニュー [環境設定...] - [編集]タブで、[ジャンプ前に範囲指定を解除する]のチェックにかかわらず、編集ウィンドウ内を範囲指定している時は、範囲指定を解除してから caret を移動します。

なお、[1 行下へ]項目は、デフォルトでは表示されません。表示したい場合は、[ツール]メニュー [カスタマイズ...] - [メニュー]タブで設定してください。

5.3.32 1文字右へ移動する

[検索]メニュー [1文字右へ]で、 caret の位置を、1文字右へ移動します。

[ツール]メニュー [環境設定...] - [編集]タブで、[ジャンプ前に範囲指定を解除する]のチェックにかかわらず、編集ウィンドウ内を範囲指定している時は、範囲指定を解除してから caret を移動します。

なお、[1文字右へ]項目は、デフォルトでは表示されません。表示したい場合は、[ツール]メニュー [カスタマイズ...] - [メニュー]タブで設定してください。

5.3.33 1文字左へ移動する

[検索]メニュー [1文字左へ]で、 caret の位置を、1文字左へ移動します。

[ツール]メニュー [環境設定...] - [編集]タブで、[ジャンプ前に範囲指定を解除する]のチェックにかかわらず、編集ウィンドウ内を範囲指定している時は、範囲指定を解除してから caret を移動します。

なお、[1文字左へ]項目は、デフォルトでは表示されません。表示したい場合は、[ツール]メニュー [カスタマイズ...] - [メニュー]タブで設定してください。

5.3.34 検索文字列指定コンボ・ボックスをアクティブにする

[検索]メニュー [ダイレクト検索]で、ツール・バーの検索文字列指定コンボ・ボックスをアクティブにします。検索したい文字列を直接入力したのち、Enter キーを押下することにより、指定文字列を現在アクティブな編集ウィンドウ内より検索します。

5.4 階層に関する操作方法

5.4.1 階層をひとつ上げる

[階層]メニュー [ひとつ上げる]で、キャレット行、または範囲指定している行とそれらの下位階層行の階層を1つ上げます。

図 5-14 階層をひとつ上げる

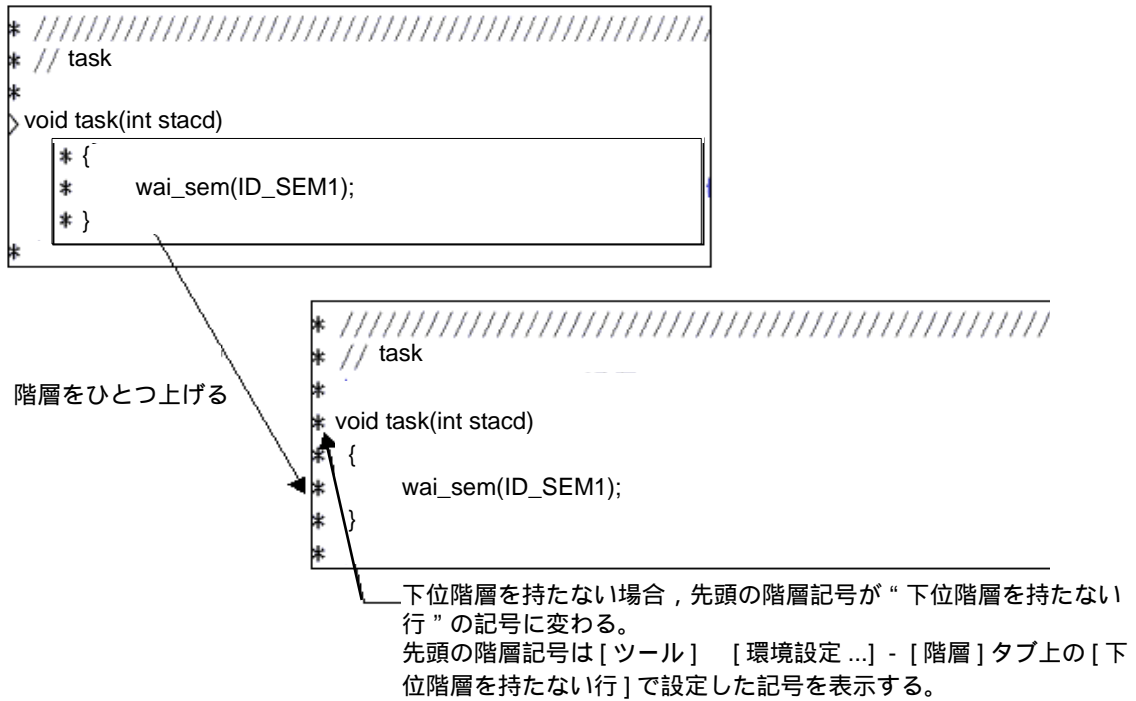

5.4.2 階層をひとつ下げる

[階層]メニュー [ひとつ下げる]で、 caret行, または範囲指定している行とそれらの下位階層行の階層を1つ下げます。

図 5-15 階層をひとつ下げる

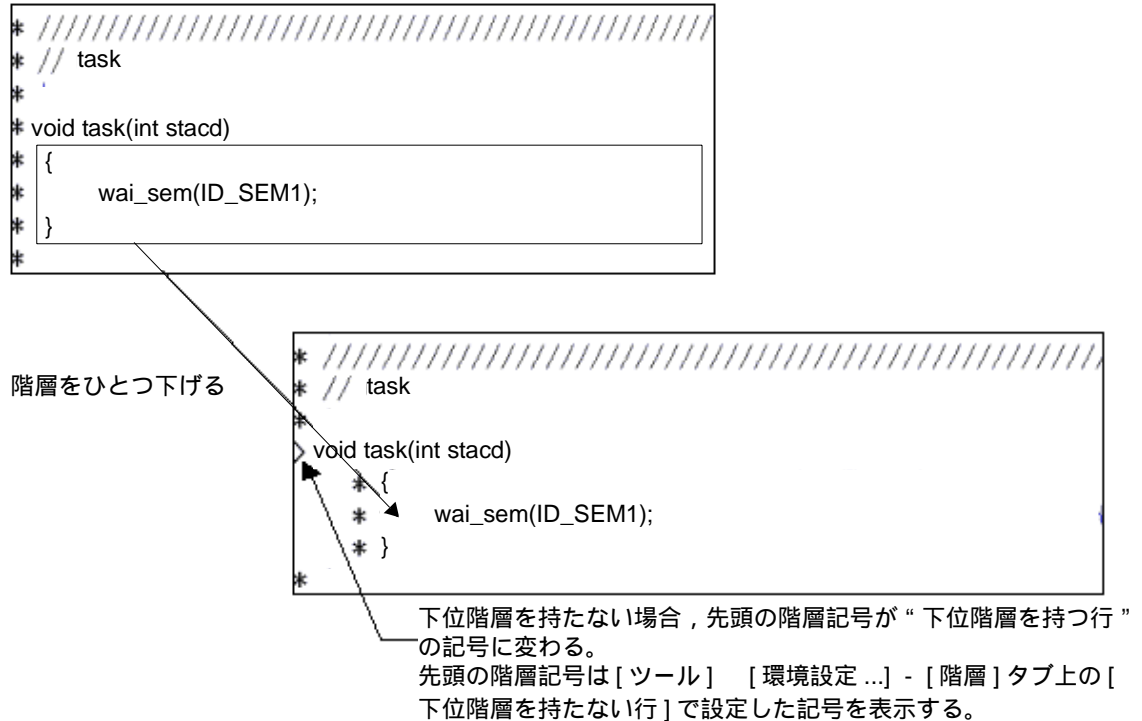

5.4.3 下位をひとつ（開く / たたむ）

[階層]メニュー [下位をひとつ（開く / たたむ）]で行います。 caret行, または範囲選択した行の下位階層が開いているときはたたみ, caret行の下位階層がたたまれているときは開きます。

下位階層を開いたとき、開いた下位階層のすべての行を表示しきれなかった場合は、 caret行が画面の先頭行になるまでスクロールします。

5.4.4 下位をひとつ開く

[階層]メニュー [下位をひとつ開く]で行います。 caret行, または範囲選択した行の下位階層を1つ開きます。

下位階層を開いたとき、開いた下位階層のすべての行を表示しきれなかった場合は、 caret行が画面の先頭行になるまでスクロールします。

なお、[下位をひとつ開く]項目は、デフォルトでは表示されません。表示したい場合は、[ツール]メニュー [カスタマイズ...] - [メニュー] タブで設定してください。

図 5-16 下位をひとつ開く

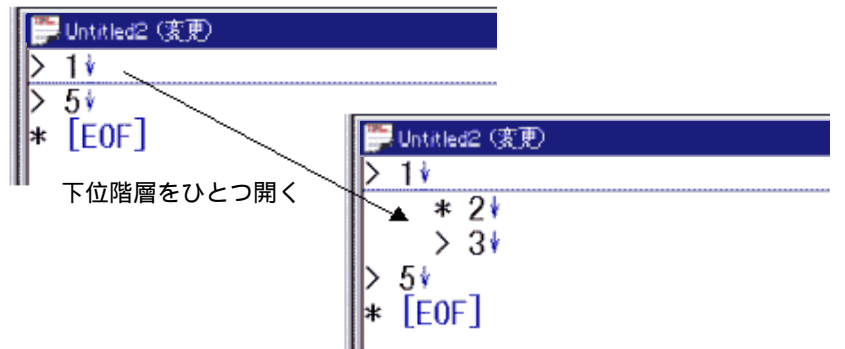

5.4.5 下位をひとつたたむ

[階層]メニュー [下位をひとつたたむ]で行います。カーレット行、または範囲選択した行の下位階層を1つたたみます。

なお、[下位をひとつたたむ]項目は、デフォルトでは表示されません。表示したい場合は、[ツール]メニュー [カスタマイズ...] - [メニュー]タブで設定してください。

図 5-17 下位をひとつたたむ

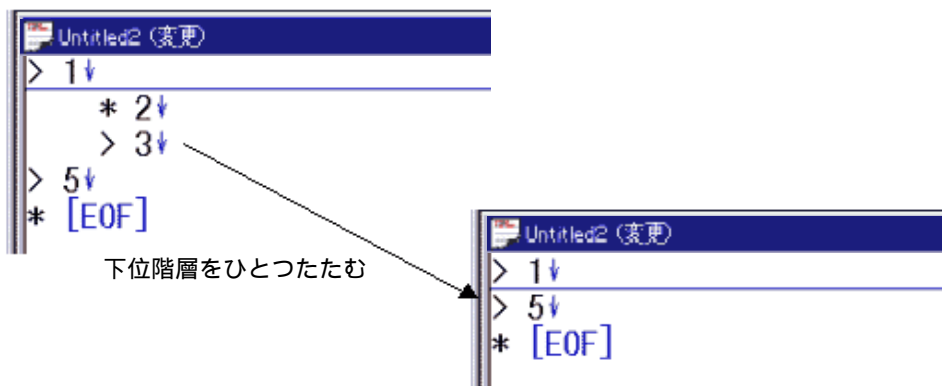

5.4.6 下位をすべて開く

[階層]メニュー [下位をすべて開く]で行います。カーレット行、または範囲選択した行の下位階層をすべて開きます。

下位階層を開いたとき、開いた下位階層のすべての行を表示しきれなかった場合は、カーレット行が画面の先頭行になるまでスクロールします。

図 5-18 下位をすべて開く

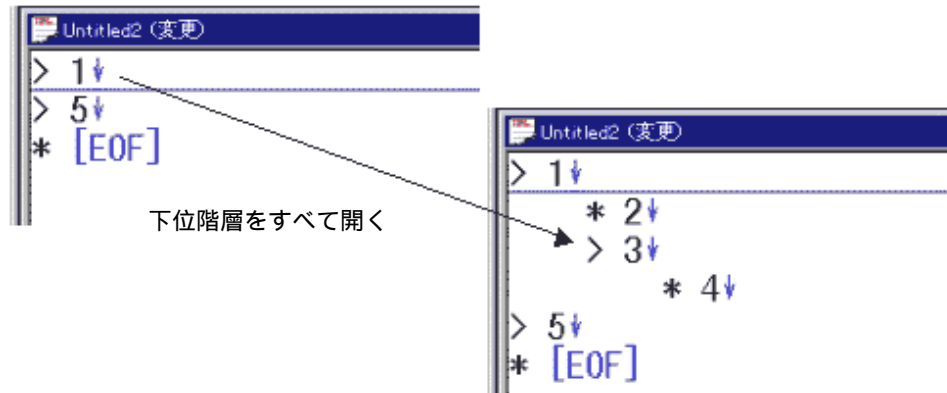

5.4.7 すべて開く

[階層]メニュー [すべて開く]で、編集ウィンドウの階層をすべて開きます。

5.4.8 すべてたたむ

[階層]メニュー [すべてたたむ]で、編集ウィンドウの階層をすべてたたみます。閉じた階層にキャレットがある場合は、上位の第1階層にキャレットを移動します。

5.4.9 指定階層まで開く

[階層]メニュー [指定階層まで開く]で、指定階層まで開くダイアログを表示し、指定した階層数まで階層を開きます。

指定可能な値は、1 ~ 127 です。デフォルトでは、前回の設定値が表示されます。初めて設定する場合、127 となります。

5.4.10 指定階層までたたむ

[階層]メニュー [指定階層までたたむ]で、指定階層までたたむダイアログを表示し、指定した階層数まで階層をたたみます。

指定可能な値は、1 ~ 127 です。デフォルトでは、前回の設定値が表示されます。初めて設定する場合、1 となります。

5.4.11 第1階層のみ表示する

[階層]メニュー [第1階層のみ表示する]で、下位階層をたたみ、第1階層だけを表示します。

キャレット位置が第1階層以外にある場合、キャレット位置を第1階層に移動します。

なお、[第1階層のみ表示する]項目は、デフォルトでは表示されません。表示したい場合は、[ツール]メニュー [カスタマイズ...] - [メニュー]タブで設定してください。

5.4.12 第2階層まで表示する

[階層]メニュー [第2階層まで表示する]で、第3階層以降をたたみ、第1階層から第2階層を表示します。キャレット位置が第2階層以外にある場合、キャレット位置を第2階層に移動します。

なお、[第2階層のみ表示する]項目は、デフォルトでは表示されません。表示したい場合は、[ツール]メニュー [カスタマイズ...] - [メニュー]タブで設定してください。

5.4.13 第3階層まで表示する

[階層]メニュー [第3階層まで表示する]で、第3階層以降をたたみ、第1階層から第3階層を表示します。キャレット位置が第3階層以外にある場合、キャレット位置を第3階層に移動します。

なお、[第3階層のみ表示する]項目は、デフォルトでは表示されません。表示したい場合は、[ツール]メニュー [カスタマイズ...] - [メニュー]タブで設定してください。

5.4.14 第4階層まで表示する

[階層]メニュー [第4階層まで表示する]で、第5階層以降をたたみ、第1階層から第4階層を表示します。キャレット位置が第4階層以外にある場合、キャレット位置を第4階層に移動します。

なお、[第3階層のみ表示する]項目は、デフォルトでは表示されません。表示したい場合は、[ツール]メニュー [カスタマイズ...] - [メニュー]タブで設定してください。

5.4.15 第5階層まで表示する

[階層]メニュー [第5階層まで表示する]で、第6階層以降をたたみ、第1階層から第5階層を表示します。キャレット位置が第5階層以外にある場合、キャレット位置を第5階層に移動します。

なお、[第5階層のみ表示する]項目は、デフォルトでは表示されません。表示したい場合は、[ツール]メニュー [カスタマイズ...] - [メニュー]タブで設定してください。

5.4.16 キャレット位置の階層をたたむ

[階層]メニュー [キャレット位置の階層をたたむ]で、キャレット行が含まれる階層の見出しをたたみます。キャレット行が下位階層を持ち、下位階層が開いている場合、下位階層もたたみます。

5.4.17 文書を階層化する

[階層]メニュー [文書を階層化する]で、階層化ルールの設定ダイアログを表示し、設定したルールに従い、編集ウィンドウの内容を階層化します。

5.5 表示に関する操作方法

5.5.1 関数一覧を表示する

[表示]メニュー [関数一覧]で、関数一覧ダイアログを開き、編集ウィンドウの関数一覧を表示します。関数一覧を保存したい場合は、関数一覧の保存ダイアログで、TEXT形式、またはCSV形式で保存することができます。

5.5.2 階層一覧を表示する

[表示]メニュー [階層一覧]で、階層一覧ダイアログを開き、編集ウィンドウの階層一覧を表示します。

5.5.3 スタンドアード・バーを表示 / 非表示する

[表示]メニュー [スタンドアード・バー]で、スタンドアード・バーの表示 / 非表示を切り替えます。

5.5.4 ビルド・バーを表示 / 非表示する

[表示]メニュー [ビルド・バー]で、ビルド・バーの表示 / 非表示を切り替えます。

5.5.5 オプション・バーを表示 / 非表示する

[表示]メニュー [オプション・バー]で、オプション・バーの表示 / 非表示を切り替えます。

5.5.6 外部ツール・バーを表示 / 非表示する

[表示]メニュー [外部ツール・バー]で、外部ツール・バーの表示 / 非表示を切り替えます。

5.5.7 ステータス・バーを表示 / 非表示する

[表示]メニュー [ステータス・バー]で、ステータス・バーの表示 / 非表示を切り替えます。

5.5.8 プロジェクト・ウィンドウを表示 / 非表示する

[表示]メニュー [プロジェクト・ウィンドウ]で、プロジェクト・ウィンドウの表示 / 非表示を切り替えます。

5.5.9 アウトプット・ウィンドウを表示 / 非表示する

[表示]メニュー [アウトプット・ウィンドウ]で、アウトプット・ウィンドウの表示 / 非表示を切り替えます。

5.5.10 オブジェクト表示する / オブジェクトをアイコン化する

[表示]メニュー [オブジェクト表示]で、挿入されているオブジェクトの表示形式を、実体とアイコンに切り替えます。

実体表示のオブジェクトを選択している場合、このメニューは、[オブジェクトをアイコン化]になります。メニューを選択すると、オブジェクトをアイコン表示に変更します。

アイコン化表示のオブジェクトを選択している場合、このメニューは、[オブジェクト表示]になります。メニューを選択すると、オブジェクトを実体表示に変更します。

5.5.11 すべてのオブジェクトを表示する

[表示]メニュー [すべてのオブジェクトを表示]で、現在アクティブな編集ウィンドウ中のオブジェクトを、すべて実体表示にします。

5.5.12 すべてのオブジェクトをアイコン化する

[表示]メニュー [すべてのオブジェクトをアイコン化]で、現在アクティブな編集ウィンドウ中のオブジェクトを、すべてアイコン表示にします。

5.6 プロジェクトに関する操作方法

5.6.1 プロジェクト・ファイルを作成する

1つのワークスペースに登録可能なプロジェクト数は、128個までです。

【新規のワークスペースにプロジェクトを登録する場合】

次の3つの方法があります。それぞれの参照項を参考にワークスペースを作成してください。

- 新規に作成する

ウィザード形式で、必要なプロジェクト情報を順次指定することにより作成することができます。

【参照】:「5.1.6 ワークスペースの新規作成」

- PM (V3.xx) で作成したプロジェクト・ファイルを利用して作成する

PM plus では、PM (V3.xx) で作成したプロジェクト・ファイルを読み込んで使用することができます。

【参照】:「5.1.5 以前のバージョンで作成したプロジェクト・ファイルを開く」

- NEC エレクトロニクス製 ディバग्ガ/シミュレータなどで作成したプロジェクト・ファイルを利用して作成する

ウィザード形式で、PM plus 用にプロジェクト情報を更新して使用することができます。

【参照】:「5.1.7 ワークスペースを開く」

【既存のワークスペースに新規プロジェクトを登録する場合】

- 新規に作成する

【参照】:「5.6.3 ワークスペースに新規プロジェクトを追加する」

5.6.2 アクティブ・プロジェクトを選択する

[プロジェクト]メニュー [アクティブ・プロジェクトの選択]で、アクティブ・プロジェクトの選択ダイアログを表示し、アクティブなプロジェクトを選択します。

アクティブ・プロジェクトとは、ビルド/ディバグの対象となるプロジェクトのことです。

5.6.3 ワークスペースに新規プロジェクトを追加する

[プロジェクト]メニュー [新規プロジェクトを追加]で行います。

また、プロジェクト・ウィンドウ上のプロジェクト・グループを選択 マウス右ボタンをクリック [新規プロジェクトを追加...]を選択することによっても行うことができます。

現在開いているワークスペースに、新規にプロジェクトを追加するために、ウィザード形式の次のダイアログを表示します。各ダイアログ上において、必要項目を入力/選択したのち、<次へ>>ボタンをクリックして順次進めてください。

- 新規プロジェクトを追加 - ステップ 1/8 (プロジェクト情報の設定) ダイアログ
- 新規プロジェクトを追加 - ステップ 2/8 (リアルタイム OS の選択) ダイアログ
- 新規プロジェクトを追加 - ステップ 3/8 (スタート・アップ・ファイルの指定) ダイアログ
- 新規プロジェクトを追加 - ステップ 4/8 (レジスタ・モードの選択) ダイアログ
- 新規プロジェクトを追加 - ステップ 5/8 (リンク・ディレクティブ・ファイルの指定) ダイアログ
- 新規プロジェクトを追加 - ステップ 6/8 (ソース・ファイルの設定) ダイアログ
- 新規プロジェクトを追加 - ステップ 7/8 (デバッグの選択) ダイアログ
- 新規プロジェクトを追加 - ステップ 8/8 (設定の確認) ダイアログ

最終ステップのダイアログ (新規プロジェクトを追加 - ステップ 8/8 (設定の確認) ダイアログ) において、<完了>ボタンをクリックすると、自動的にメイクファイルを作成します。メイクファイルの作成については、「5.6.10 メイクファイルのエクスポート」を参照してください。

なお、選択内容によって、表示されるダイアログは異なります。選択内容によるウィザードのフローを次に示します。

図 5-19 新規プロジェクト追加のウィザード・フロー

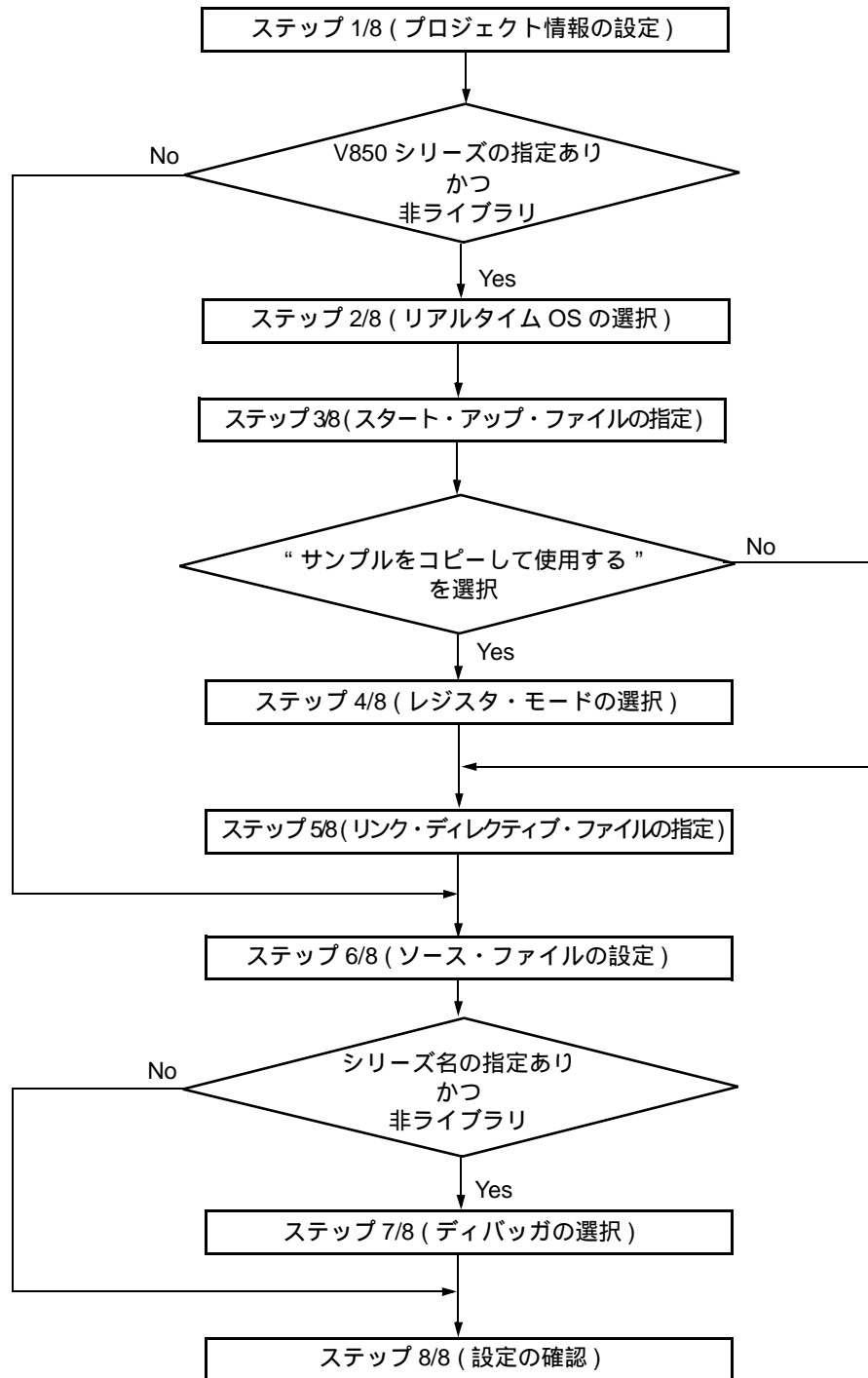

各ダイアログ内の構成について示します。



(a) 設定項目

ここでは、各ダイアログ上において、設定する項目を表示します。

(b) 機能説明と注意事項

ここでは、各ダイアログの簡単な機能説明と注意事項を示します。

なお、このエリアは、新規プロジェクトを追加 - ステップ 8/8 (設定の確認) ダイアログでは、表示しません。

(c) ウィザード・フローの現在の位置

ここでは、ウィザード全体のフローを表示します。“>>”マークは、現在のダイアログの位置を示しています。

情報の選択内容によってフローが変化する場合、スキップされるステップは、グレー表示されます。

(d) 機能ボタン

ボタン	機能
< 戻る	直前のウィザード・ステップに戻ります。 なお、このボタンは、新規プロジェクトを追加 - ステップ 1/8 (プロジェクト情報の設定) ダイアログでは、常に選択できません。
次へ >	次のウィザード・ステップに進みます (設定内容によって、次に表示されるダイアログは異なります)。 なお、このボタンは、新規プロジェクトを追加 - ステップ 8/8 (設定の確認) ダイアログでは、<完了> ボタンとなります。その場合、新規プロジェクトを追加ウィザードを終了し、表示されている情報に従って、ワークスペース・ファイル、およびそのワークスペースに属するプロジェクト・ファイルを生成します
キャンセル	新規プロジェクトの追加作業を中止し、以前の状態 (以前開いていたワークスペース・ファイルが使用可能な状態) に戻ります。
ヘルプ	オンライン・ヘルプを表示します。

新規プロジェクトを追加 - ステップ 1/8 (プロジェクト情報の設定) ダイアログ

プロジェクト・グループ名, プロジェクト・ファイル名, プロジェクト・フォルダ位置, プロジェクト・タイトル, 使用デバイスのシリーズ名とデバイス名を指定します。

なお, ダイアログ内の “*” マークが付与されている項目は, 指定を省略することができません (<次へ> ボタンは選択できません)。

図 5-20 新規プロジェクトを追加 - ステップ 1/8 (プロジェクト情報の設定) ダイアログ

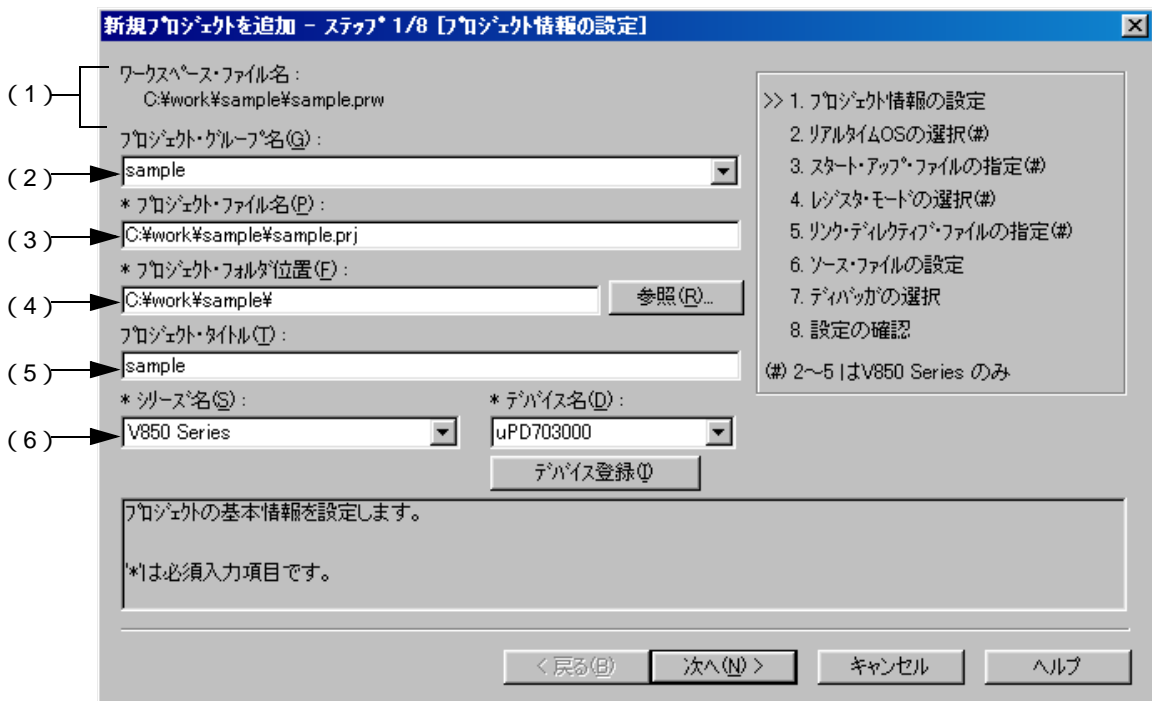

ここでは次の項目を指定します。

(1) ワークスペース・ファイル名エリア

現在開いているワークスペース・ファイル名を絶対パスで表示します。

(2) プロジェクト・グループ名

プロジェクト・ウィンドウで表示するプロジェクト・グループ名を指定します。指定できる文字数は, 260 文字までです。

既存のグループにプロジェクトを挿入したい場合は, 既存のグループ名をドロップダウン・リストから選択します。

省略した場合, プロジェクト・ウィンドウで表示するプロジェクト名には, [ワークスペース・ファイル名] からパスと拡張子を除いたファイル名が設定されます。

(3) プロジェクト・ファイル名

新規に追加するプロジェクトのプロジェクト情報を保存するファイル名を指定します。指定できる文字数は、255文字までです。なお、ファイル名には空白や2バイト・コードを使用することはできません。

ファイル名の拡張子は“prj”で、拡張子が省略された場合は、自動的にこの拡張子が付与されます。また、既存のプロジェクト・ファイル名を指定した場合は、このダイアログ上の<次へ>ボタンを選択した際、既存のファイルをバックアップ・ファイルとしてリネーム（例：test.prj test.prj.bak）したのち、新規プロジェクト・ファイルを作成する確認メッセージを表示します。

(4) プロジェクト・フォルダ位置エリア

新規に追加するプロジェクトのプロジェクト・ファイルを保存するフォルダを指定します。

<参照>ボタンを選択した場合、フォルダの位置指定用のフォルダの参照ダイアログがオープンし、任意のフォルダを指定することができます。

(5) プロジェクト・タイトル

プロジェクト・ウィンドウで表示するプロジェクト・タイトルを指定します。指定できる文字数は、260文字までです。

省略した場合、プロジェクト・タイトルとして、プロジェクト・ファイル名のパスと拡張子を除いたファイル名が設定されます。

(6) シリーズ名/デバイス名

作成する対象と使用するデバイス・ファイルをドロップダウン・リストより選択します。

<デバイス登録>ボタンを選択した場合、新規のデバイス・ファイルを登録するために、デバイス・ファイル・インストーラが起動します。

新規プロジェクトを追加 - ステップ 2/8 (リアルタイム OS の選択) ダイアログ

NEC エレクトロニクス製リアルタイム OS を使用するかどうかを指定します。

このダイアログは、新規プロジェクトを追加 - ステップ 1/8 (プロジェクト情報の設定) ダイアログのシリーズ名において、“V850 Series” を指定した場合のみ表示します。

図 5-21 新規プロジェクトを追加 - ステップ 2/8 (リアルタイム OS の選択) ダイアログ

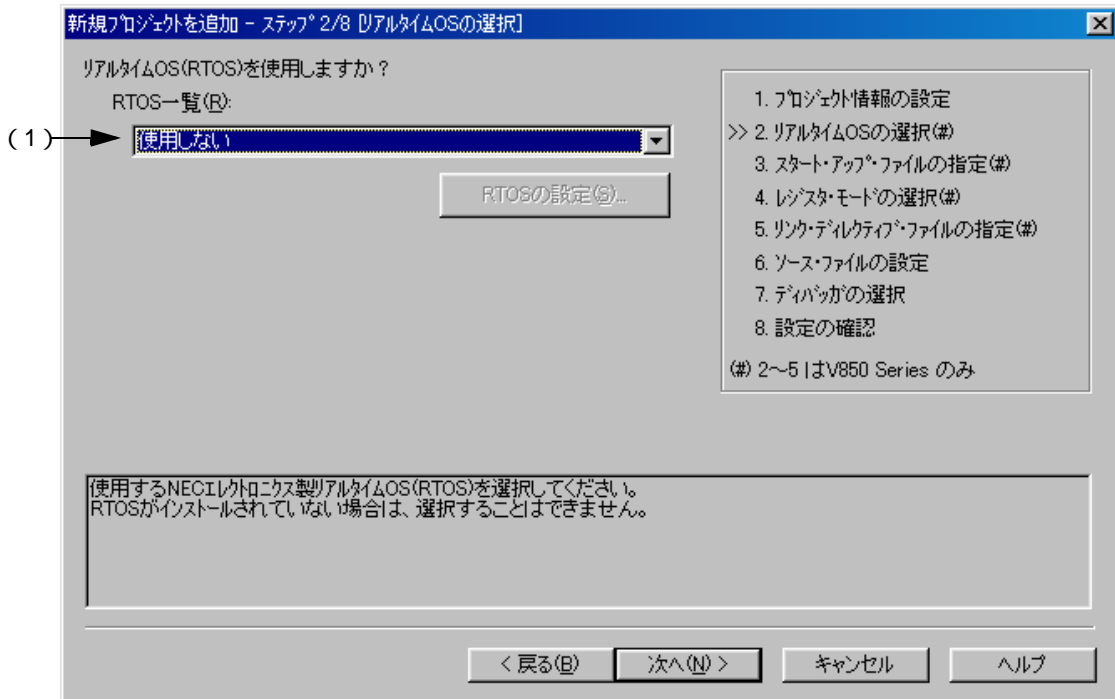

ここでは次の項目を指定します。

(1) RTOS 一覧エリア

NEC エレクトロニクス製リアルタイム OS を使用する場合はリアルタイム OS 名を、また、使用しない場合は“使用しない”をドロップダウン・リストにより選択します。なお、ドロップダウン・リストには、インストールされているすべての NEC エレクトロニクス製 V850 シリーズ用リアルタイム OS 名を表示します。

使用するリアルタイム名を選択すると、< RTOS の設定 > ボタンが有効になり、このボタンをクリックすると、OS の設定ダイアログを表示します。設定内容の詳細については、リアルタイム OS のユーザズ・マニュアルを参照してください。

新規プロジェクトを追加 - ステップ 3/8 (スタート・アップ・ファイルの指定) ダイアログ

使用するスタート・アップ・ファイルをラジオ・ボタンにより指定します。

このダイアログは、新規プロジェクトを追加 - ステップ 1/8 (プロジェクト情報の設定) ダイアログのシリーズ名において、“V850 Series” を指定した場合のみ表示します。

図 5-22 新規プロジェクトを追加 - ステップ 3/8 (スタート・アップ・ファイルの指定) ダイアログ

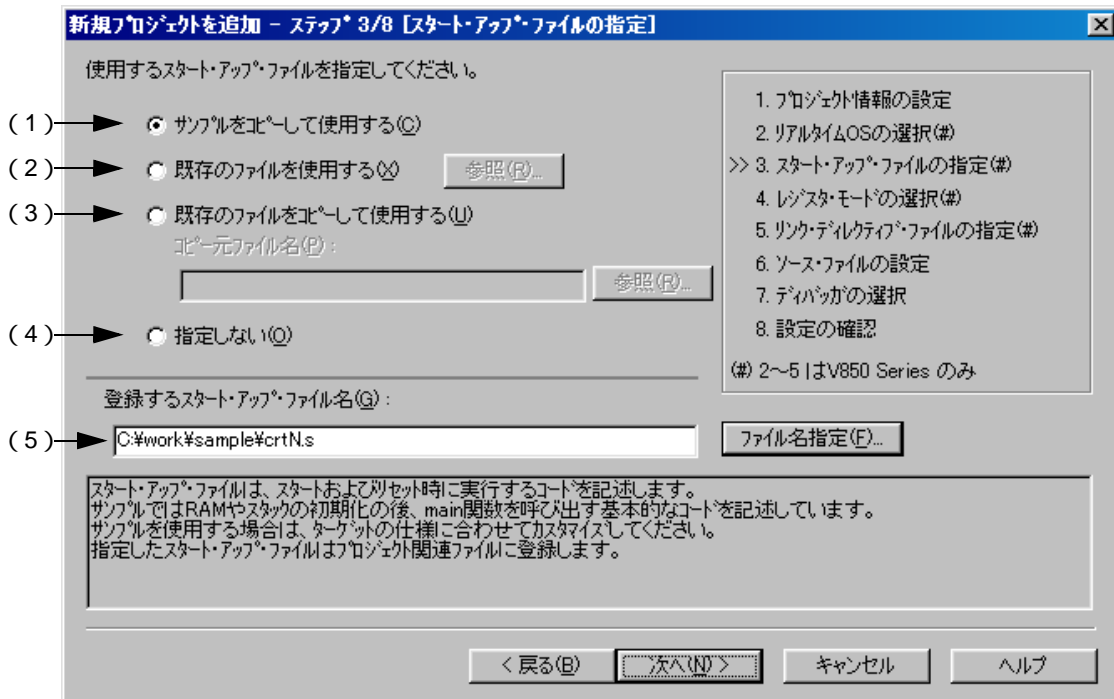

ここでは次の項目を指定します。

(1) サンプルをコピーして使用する

このボタンを選択すると、次のウィザード・ステップで設定するレジスタ・モードに応じたサンプルのスタート・アップ・ファイルをプロジェクト・フォルダにコピーし、さらに、プロジェクト関連ファイルに登録します。登録するスタート・アップ・ファイル名エディット・ボックスには、登録するスタート・アップ・ファイル名を絶対パスで表示します。

<ファイル名指定 ...> ボタンをクリックすると、登録するスタート・アップ・ファイルの指定ダイアログがオープンし、任意のファイルを選択することができます。あるいは、登録するスタート・アップ・ファイル名エディット・ボックスに、指定するファイル名を絶対パスまたは相対パス表記でキーボードから入力します。ただし、ファイル名には空白や2バイト・コードを使用することはできません。

なお、1つ前のウィザード・ステップ (新規プロジェクトを追加 - ステップ 2/8 (リアルタイム OS の選択) ダイアログ) において、リアルタイム OS の使用を選択している場合、このボタンを選択することはできません。

(2) 既存のファイルを使用する

既存のスタート・アップ・ファイルを使用する場合は、このボタンを選択します。

<参照 ... > ボタンをクリックすると、スタート・アップ・ファイルの指定ダイアログがオープンし、任意のファイルを選択することができます。登録するスタート・アップ・ファイル名エディット・ボックスには、登録するスタート・アップ・ファイル名を絶対パスで表示します。あるいは、登録するスタート・アップ・ファイル名エディット・ボックスに、指定するファイル名を絶対パスまたは相対パス表記でキーボードから入力します。ただし、ファイル名には空白や2バイト・コードを使用することはできません。

なお、既存のファイルを使用する場合、<ファイル名指定 ... > ボタンを選択することはできません。

(3) 既存のファイルをコピーして使用する

既存のスタート・アップ・ファイルをコピーして使用する場合は、このボタンを選択します。コピー元のスタート・アップ・ファイル名と、コピー先である登録するスタート・アップ・ファイル名を指定します。

<参照 ... > ボタンをクリックすると、コピー元のスタート・アップ・ファイルの指定ダイアログがオープンし、コピー元の任意のファイルを選択することができます。コピー元ファイル名エディット・ボックスには、コピー元のスタート・アップ・ファイル名を絶対パスで表示します。あるいは、コピー元ファイル名エディット・ボックスに、指定するファイル名を絶対パスまたは相対パス表記でキーボードから入力します。ただし、ファイル名には空白や2バイト・コードを使用することはできません。

<ファイル名指定 ... > ボタンをクリックすると、登録するスタート・アップ・ファイルの指定ダイアログがオープンし、登録する任意のファイルを選択することができます。あるいは、登録するスタート・アップ・ファイル名エディット・ボックスに、指定するファイル名を絶対パスまたは相対パス表記でキーボードから入力します。

(4) 指定しない

スタート・アップ・ファイルとして何も指定しない場合は、このボタンを選択します。

スタート・アップ・ファイルの指定は、ウィザード終了後、プロジェクト・ウィンドウ上のプロジェクト関連ファイル・フォルダを選択したのち、右マウス・ボタンによる[プロジェクト関連ファイルへの追加]の選択、または[ツール]メニュー [リンカ・オプションの設定]の選択で設定することができます。

【注意】

CA850 V2.50 未満がインストールされている環境では、[指定しない] ボタンが自動的に選択され、その他の項目は無効となります。

(5) 登録するスタート・アップ・ファイル名

登録するスタート・アップ・ファイル名を指定します。

<ファイル名指定 ... > ボタンをクリックすると、登録するスタート・アップ・ファイルの指定ダイアログがオープンし、登録する任意のファイルを選択することができます。あるいは、登録するスタート・アップ・ファイル名エディット・ボックスに、指定するファイル名を絶対パスまたは相対パス表記でキーボードから入力します。ただし、ファイル名には空白や2バイト・コードを使用することはできません。

【注意】

スタート・アップ・ファイルとして指定しないを選択し、新規プロジェクトを追加 - ステップ 6/8 (ソース・ファイルの設定) ダイアログでソース・ファイルを登録したのち、本ダイアログに戻り、新規プロジェクトを追加 - ステップ 6/8 (ソース・ファイルの設定) ダイアログで登録したソース・ファイルをスタート・アップ・ファイルとして指定し、そのままウィザードを終了すると、以下のリンカ・オプションの設定のメッセージを表示し、ソース・ファイル、プロジェクト関連ファイルの両方に、スタート・アップ・ファイルが登録されてしまいます。

“スタートアップファイルの指定が不正です。”

ソース・ファイルに登録されたスタート・アップ・ファイルを削除してください。

新規プロジェクトを追加 - ステップ 4/8 (レジスタ・モードの選択) ダイアログ

Cコンパイラのレジスタ・モード・オプションを選択します。ここで選択したレジスタ・モードに応じたスタート・アップ・ファイルのサンプルをプロジェクト・フォルダにコピーし、プロジェクト関連ファイルに登録します。

このダイアログは、新規プロジェクトを追加 - ステップ 1/8 (プロジェクト情報の設定) ダイアログのシリーズ名に “V850 Series” 指定し、かつ、1つ前のウィザード・ステップ (新規プロジェクトを追加 - ステップ 3/8 (スタート・アップ・ファイルの指定) ダイアログ) において [サンプルをコピーして使用する] を選択した場合のみ表示します。

図 5-23 新規プロジェクトを追加 - ステップ 4/8 (レジスタ・モードの選択) ダイアログ

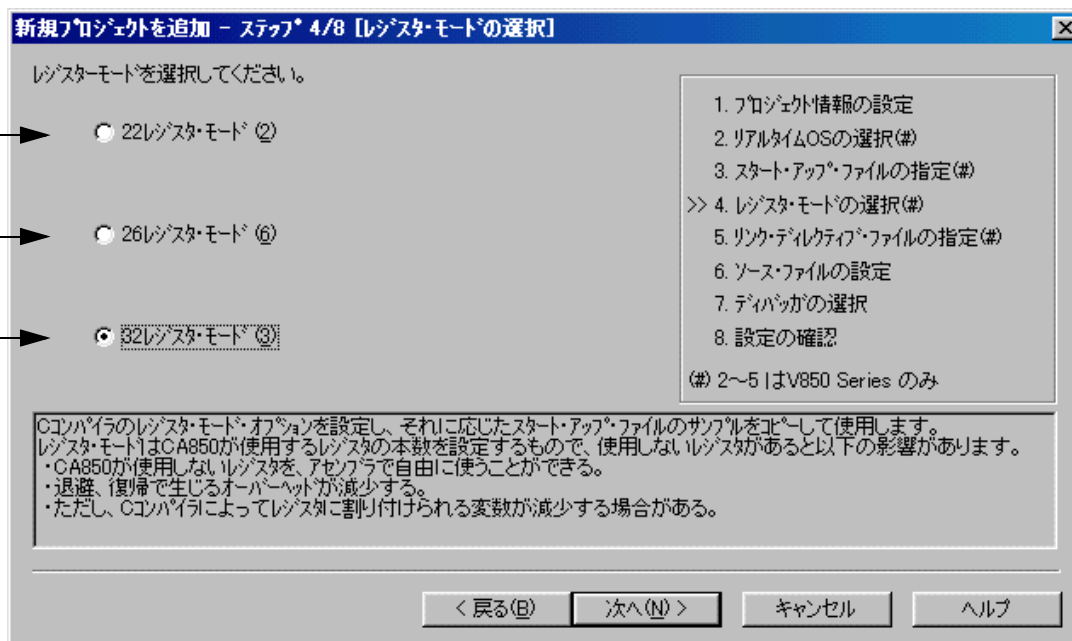

ここでは次の項目を指定します。

(1) 22 レジスタ・モード (2):

22 レジスタ・モードとしてスタート・アップ・ファイルを決定します。

(2) 26 レジスタ・モード (6):

26 レジスタ・モードとしてスタート・アップ・ファイルを決定します。

(3) 32 レジスタ・モード (3):

32 レジスタ・モードとしてスタート・アップ・ファイルを決定します。

【注意】

ワークスペース新規作成後、コンパイラ・オプションのレジスタ・モードを変更すると、スタート・アップ・ファイル中に記述されたレジスタ・モードを示す擬似命令と他のソース・ファイルのレジスタ・モードが異なる現象が生じます。したがって、次のいずれかの処理 / 対応が必要となります。

- スタート・アップ・ファイル中のレジスタ・モードを示す擬似命令を次のように変更します。

*) レジスタ・モード 22 の場合

```
#-----  
# register mode  
#-----  
.option reg_mode 5 5
```

*) レジスタ・モード 26 の場合

```
#-----  
# register mode  
#-----  
.option reg_mode 7 7
```

*) レジスタ・モード 32 の場合

” .option reg_mode ” 行を削除します。

- リンク時に表示される次のワーニングを無視します。

” ld850: W4608: input file have different register modes, use "-rc" option for more information. ”

新規プロジェクトを追加- ステップ5/8 (リンク・ディレクティブ・ファイルの指定) ダイアログ

使用するリンク・ディレクティブ・ファイルを選択します。指定したリンク・ディレクティブ・ファイルは、プロジェクト関連ファイルに登録されます。

このダイアログは、新規プロジェクトを追加- ステップ 1/8 (プロジェクト情報の設定) ダイアログのシリーズ名において、“V850 Series” を指定した場合のみ表示します。

図 5-24 新規プロジェクトを追加- ステップ 5/8 (リンク・ディレクティブ・ファイルの指定) ダイアログ

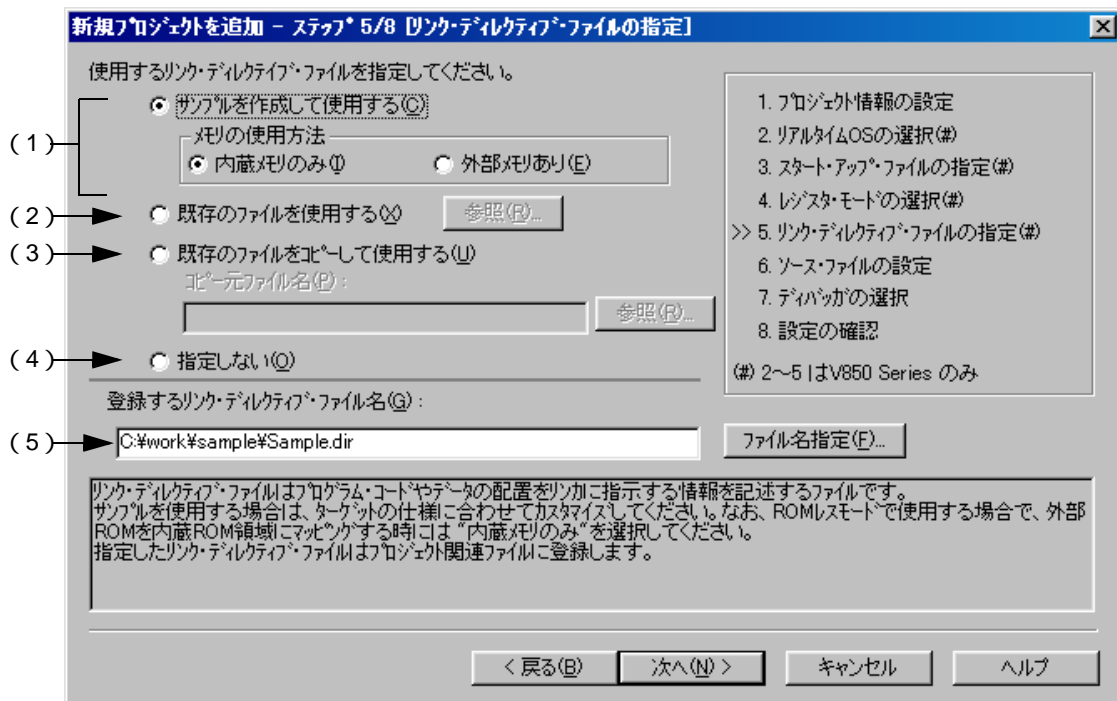

ここでは次の項目を指定します。

(1) サンプルを作成して使用する

このボタンを選択すると、[メモリの使用方法]での選択内容、および新規プロジェクトを追加- ステップ 2/8 (リアルタイム OS の選択) ダイアログでの OS の選択内容に応じた、サンプルのリンク・ディレクティブ・ファイルをプロジェクト・フォルダに作成します。作成されるリンク・ディレクティブ・ファイル名は、“プロジェクト・ファイル名.dir” となります。

また、作成されたリンク・ディレクティブ・ファイルは、自動的にプロジェクト関連ファイルに登録されます。登録するリンク・ディレクティブ・ファイル名エディット・ボックスには、登録するリンク・ディレクティブ・ファイル名を絶対パスで表示します。

<ファイル名指定 ... > ボタンをクリックすると、登録するリンク・ディレクティブ・ファイルの指定ダイアログがオープンし、登録する任意のファイルを選択することができます。あるいは、登録するリンク・ディレクティブ・ファイル名エディット・ボックスに、指定するファイル名を絶対パスまたは相対パス表記でキーボードから入力します。ただし、ファイル名には空白や 2 バイト・コードを使用することはできません。

なお、作成されるリンク・ディレクティブ・ファイルの内容に関しては、「付録 A サンプル・リンク・ディレクティブ・ファイル」を参照してください。

【注意】

作成されたリンク・ディレクティブ・ファイルは、ターゲットの仕様やユーザ定義セクションなどに合わせて、カスタマイズする必要があります。

また、CA850 (V2.50) 未満がインストールされている環境では、[指定しない] ボタンが自動的に選択され、この項目は無効となります。

(2) 既存のファイルを使用する

既存のリンク・ディレクティブ・ファイルを使用する場合は、このボタンを選択します。

<参照...> ボタンをクリックすると、リンク・ディレクティブ・ファイルの指定ダイアログがオープンし、任意のファイルを選択することができます。登録するリンク・ディレクティブ・ファイル名エディット・ボックスには、登録するリンク・ディレクティブ・ファイル名を絶対パスで表示します。あるいは、登録するリンク・ディレクティブ・ファイル名エディット・ボックスに、指定するファイル名を絶対パスまたは相対パス表記でキーボードから入力します。ただし、ファイル名には空白や2バイト・コードを使用することはできません。

なお、既存のリンク・ディレクティブ・ファイルを使用する場合、<ファイル名指定...> ボタンを選択することはできません。

【注意】

CA850 (V2.50) 未満がインストールされている環境では、[指定しない] ボタンが自動的に選択され、この項目は無効となります。

(3) 既存のファイルをコピーして使用する

既存のリンク・ディレクティブ・ファイルをコピーして使用する場合は、このボタンを選択します。コピー元のリンク・ディレクティブ・ファイル名と、コピー先である登録するリンク・ディレクティブ・ファイル名を指定します。

<参照...> ボタンをクリックすると、コピー元のリンク・ディレクティブ・ファイルの指定ダイアログがオープンし、コピー元の任意のファイルを選択することができます。コピー元ファイル名エディット・ボックスには、コピー元のリンク・ディレクティブ・ファイル名を絶対パスで表示します。あるいは、コピー元ファイル名エディット・ボックスに、指定するファイル名を絶対パスまたは相対パス表記でキーボードから入力します。ただし、ファイル名には空白や2バイト・コードを使用することはできません。

<ファイル名指定...> ボタンをクリックすると、登録するリンク・ディレクティブ・ファイルの指定ダイアログがオープンし、登録する任意のファイルを選択することができます。あるいは、登録するリンク・ディレクティブ・ファイル名エディット・ボックスに、指定するファイル名を絶対パスまたは相対パス表記でキーボードから入力します。

【注意】

CA850 (V2.50) 未満がインストールされている環境では、[指定しない] ボタンが自動的に選択され、この項目は無効となります。

(4) 指定しない

リンク・ディレクティブ・ファイルとして何も指定しない場合は、このボタンを選択します。

リンク・ディレクティブ・ファイルは、ウィザード終了後、プロジェクト・ウィンドウ上のプロジェクト関連ファイル・フォルダを選択したのち、右マウス・ボタンによる [プロジェクト関連ファイルへの追加] の選択、または [ツール] メニュー [リンカ・オプションの設定] の選択で設定することができます。

【注意】

CA850 (V2.50) 未満がインストールされている環境では、このボタンが自動的に選択され、その他の項目は無効となります。

(5) 登録するリンク・ディレクティブ・ファイル名

登録するリンク・ディレクティブ・ファイル名を指定します。

<ファイル名指定 ... > ボタンをクリックすると、登録するリンク・ディレクティブ・ファイルの指定ダイアログがオープンし、登録する任意のファイルを選択することができます。あるいは、登録するリンク・ディレクティブ・ファイル名エディット・ボックスに、指定するファイル名を絶対パスまたは相対パス表記でキーボードから入力します。ただし、ファイル名には空白や2バイト・コードを使用することはできません。

新規プロジェクトを追加 - ステップ 6/8 (ソース・ファイルの設定) ダイアログ

プロジェクトに登録するソース・ファイル名を設定します。

なお、このウィザード・ステップで、ソース・ファイルを何も設定しない状態でも、<次へ> ボタンにより、次のステップに進むことができます。その場合は、ウィザード終了後、プロジェクトの設定ダイアログによる指定、またはプロジェクト・ウィンドウ上に直接必要なソース・ファイルをドラック・アンド・ドロップすることにより、適宜ソース・ファイルを追加してください。

図 5-25 新規プロジェクトを追加 - ステップ 6/8 (ソース・ファイルの設定) ダイアログ

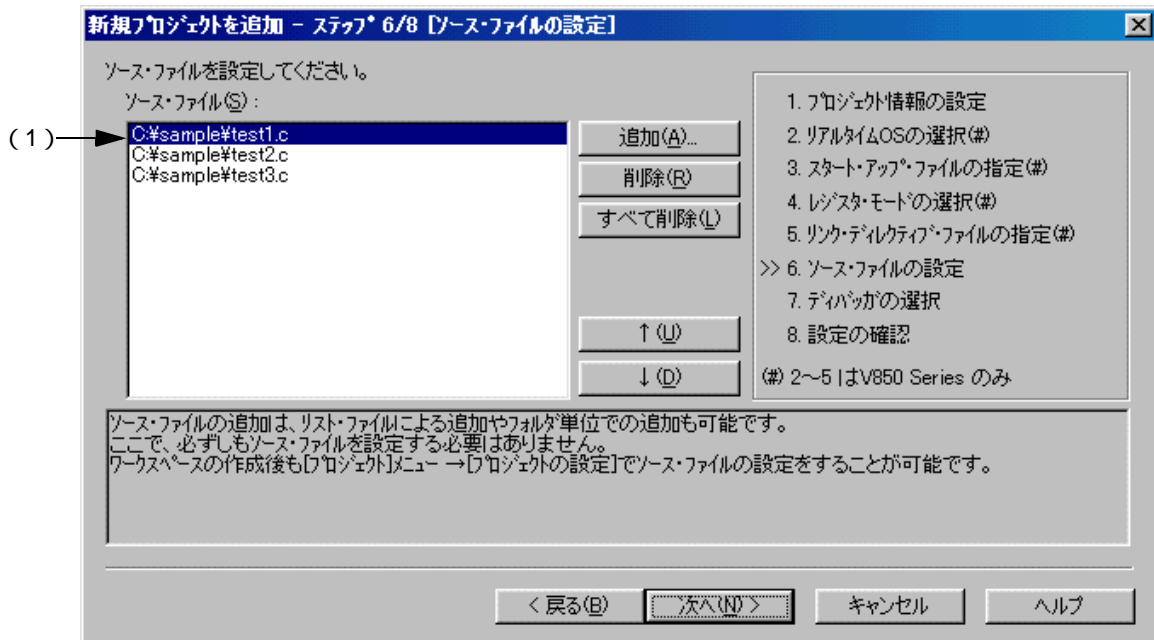

ここでは次の項目を指定します。

(1) ソース・ファイル表示エリア

プロジェクトに登録するソース・ファイル名をソース・ファイル・リスト・ボックスに表示します。

なお、プロジェクト・ファイルには、ここで表示されている順番で登録されます。また、登録された順番でビルド作業も行われます。

【注意】

- コンパイラ，アセンブラをインストールしていない場合，ソース・ファイルを追加することはできません。
- ソース・ファイルを追加した後，新規プロジェクトを追加 - ステップ 1/8 (プロジェクト情報の設定) ダイアログに戻ってシリーズ名を変更し，本ダイアログに進んだ場合，先に登録したファイルで，変更後のシリーズに対応した拡張子以外のファイルもソース・ファイル・リスト・ボックスに表示されます。該当するソース・ファイルを削除してください。

ボタン	機能
追加 ...	ソース・ファイルプロジェクトに追加ダイアログがオープンし，プロジェクトに登録するソース・ファイルを指定します。なお，1つのプロジェクトに登録可能なソース・ファイル数は，2048個までです。また，ソース・ファイルの拡張子は，プロジェクトに登録されたシリーズ名によって異なります。
削除	ソース・ファイル・リスト・ボックスで選択中のファイルをリスト・ボックスから削除します。ソース・ファイルの選択は，SHIFT キー，または CTRL キーを用いることにより，同時に複数選択することができます。削除されたソース・ファイル名は，プロジェクトに登録されません。 ソース・ファイル・リスト・ボックス内にソース・ファイル名が1つもない場合，このボタンを選択することはできません。
すべて削除	ソース・ファイル・リスト・ボックスで表示中のすべてのファイルをリスト・ボックスから削除します。削除されたソース・ファイル名は，プロジェクトに登録されません。 ソース・ファイル・リスト・ボックス内にソース・ファイル名が1つもない場合，このボタンを選択することはできません。
	ソース・ファイル・リスト・ボックスで選択中のファイルをリスト・ボックス内で1行上に移動します。
	ソース・ファイル・リスト・ボックスで選択中のファイルをリスト・ボックス内で1行下に移動します。

新規プロジェクトを追加 - ステップ 7/8 (ディバッガの選択) ダイアログ

新規に作成するプロジェクトをディバグするディバッガを選択します。

なお、ダイアログ内の“*”マークが付与されている項目は、指定を省略することができません (<次へ> ボタンは選択できません)。また、ここで選択したディバッガは、ウィザード終了後、適宜変更することができます。

図 5-26 新規プロジェクトを追加 - ステップ 7/8 (ディバッガの選択) ダイアログ

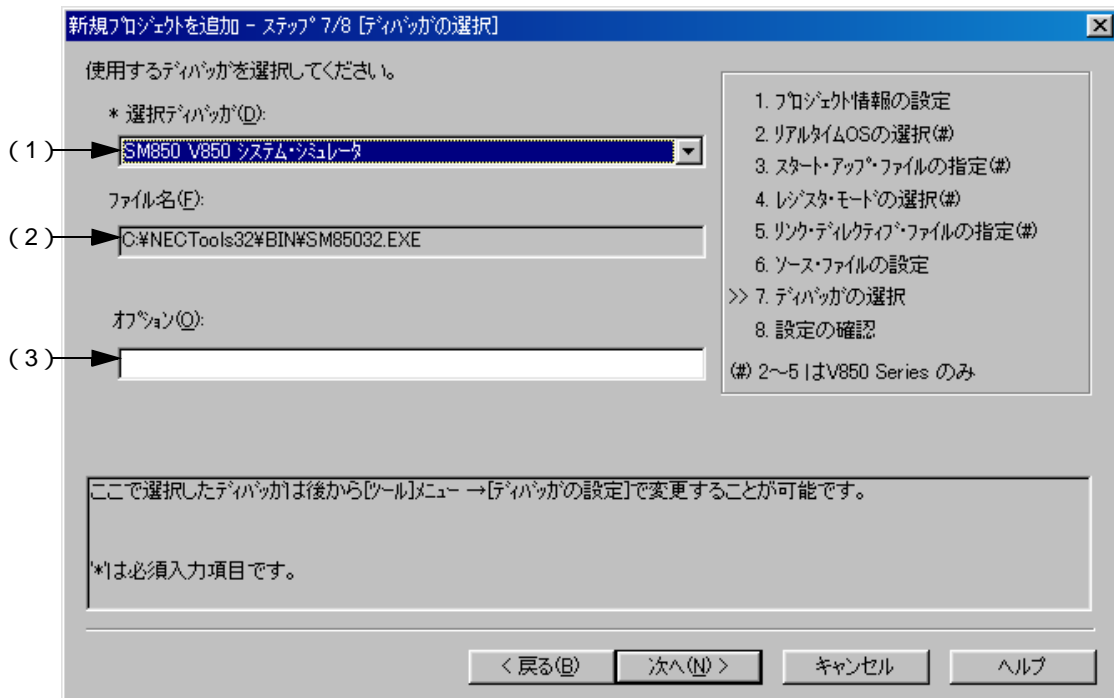

ここでは次の項目を指定します。

(1) 選択ディバッガ

使用するディバッガをドロップダウン・リストから選択します。ドロップダウン・リストには、シリーズ名に対応した、インストール済みの NEC エレクトロニクス製のディバッガがすべて表示されます。

これにより、[ファイル名] テキスト・ボックスにディバッガのファイル名が表示され、ディバグ時に選択されたディバッガが自動的に起動します。

なお、ウィザード終了後に、ディバッガを変更する場合は、[ツール]メニュー [ディバッガの設定] により行ってください。

(2) ファイル名

ディバグする際に使用するディバッガのファイル名を表示します。[選択ディバッガ] でディバッガを選択した場合は、そのファイル名をパス付きで自動的に表示します。

なお、パスを変更する場合は、[ツール]メニュー [ディバッガの設定] により行ってください。

(3) オプション

ディバッガを起動する際のオプションを指定します。

新規プロジェクトを追加 - ステップ 8/8 (設定の確認) ダイアログ

現在までの設定内容を確認し、新規プロジェクトを追加のウィザードを終了します。

図 5-27 新規プロジェクトを追加 - ステップ 8/8 (設定の確認) ダイアログ

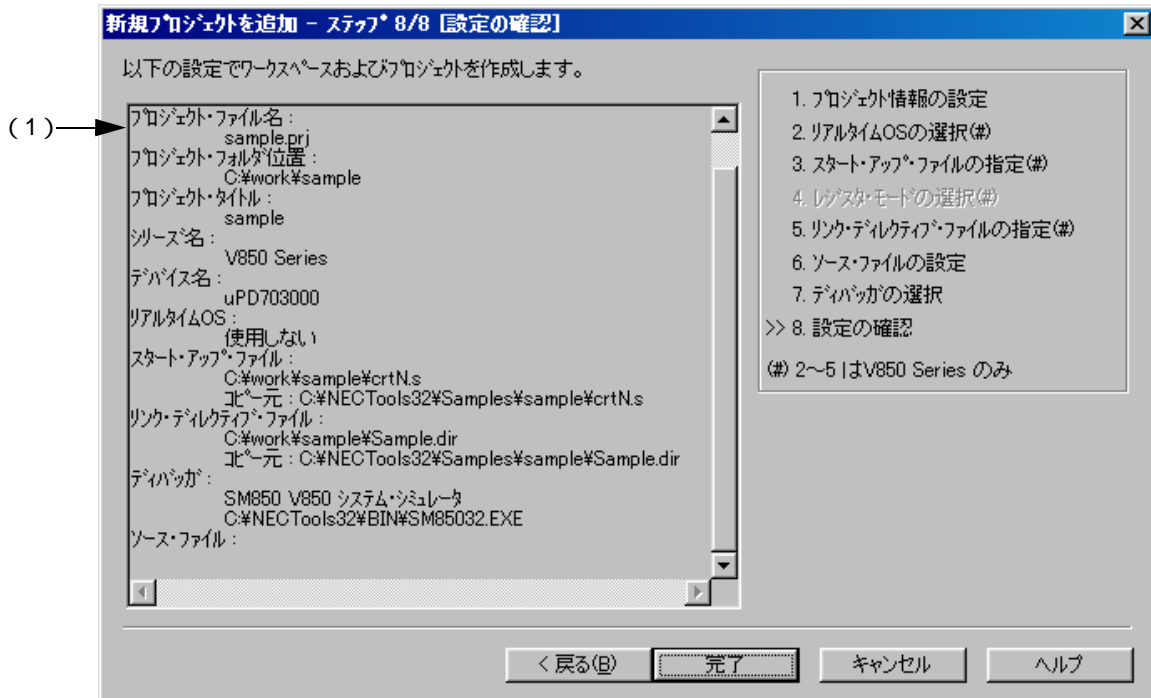

ここでは次の項目を表示します。

(1) 設定内容の表示

新規プロジェクトを追加するためにこのウィザードで設定した各種情報を表示します。

設定内容に誤りがない場合は、<完了> ボタンをクリックすることにより、新規プロジェクトを追加ウィザードを終了し、表示されている情報に従って、ワークスペース・ファイル、およびそのワークスペースに属するプロジェクト・ファイルを生成します。

5.6.4 プロジェクトの挿入

[プロジェクト]メニュー [プロジェクトの挿入]で、プロジェクトの挿入ダイアログを表示し、プロジェクト・グループに既存プロジェクトを挿入します。

5.6.5 CVS アップ・デート

[プロジェクト]メニュー [CVS アップデート]で、選択しているファイルに対して CVS のアップ・デート・コマンドを実行し、レポジトリに登録されているファイルを取得します。

なお、このメニュー項目を実行する場合は、事前に次の処理が必要です。

- cvs.exe が存在するフォルダが、OS の PATH 変数で設定されている。
- CVS のレポジトリが設定されている。
- CVS サーバを使用している場合、Login されている状態である。

5.6.6 CVS コミット

[プロジェクト]メニュー [CVS コミット]で、選択しているファイルに対して、CVS コミット・コマンドを実行し、レポジトリに反映します。

なお、このメニュー項目を実行する場合は、事前に次の処理が必要です。

- cvs.exe が存在するフォルダが、OS の PATH 変数で設定されている。
- CVS のレポジトリが設定されている。
- CVS サーバを使用している場合、Login されている状態である。

5.6.7 CVS ログ

[プロジェクト]メニュー [CVS ログ]で、選択しているファイルに対して、CVS ログ・コマンドを実行し、ファイル内のログ内容をアウトプット・ウィンドウに表示します。

なお、このメニュー項目を実行する場合は、事前に次の処理が必要です。

- cvs.exe が存在するフォルダが、OS の PATH 変数で設定されている。
- CVS のレポジトリが設定されている。
- CVS サーバを使用している場合、Login されている状態である。

5.6.8 CVS ステータス

[プロジェクト]メニュー [CVS ステータス]で、選択しているファイルに対して、CVS ステータス・コマンドを実行し、ファイルのステータスをアウトプット・ウィンドウに表示します。

なお、このメニュー項目を実行する場合は、事前に次の処理が必要です。

- cvs.exe が存在するフォルダが、OS の PATH 変数で設定されている。
- CVS のレポジトリが設定されている。
- CVS サーバを使用している場合、Login されている状態である。

5.6.9 CVS 比較

[プロジェクト]メニュー [CVS 比較]で、選択しているファイルに対して、CVS の比較コマンドを実行し、以前のバージョンと比較を行います。比較結果は、アウトプット・ウィンドウに表示します。

なお、このメニュー項目を実行する場合は、事前に次の処理が必要です。

- cvs.exe が存在するフォルダが、OS の PATH 変数で設定されている。
- CVS のレポジトリが設定されている。
- CVS サーバを使用している場合、Login されている状態である。

5.6.10 メイクファイルのエクスポート

[プロジェクト]メニュー [メイクファイルのエクスポート]で、現在、アクティブなプロジェクトに対応したメイクファイルを作成します。

メイクファイル作成時、言語処理プログラムへのパラメータ・ファイルが作成される場合がありますが、これは、言語製品に依存するもので、作成されるファイルは、使用するシリーズによって異なります。

なお、メイクファイル名は、“プロジェクト・ファイル名+ .mak ”となります。すでに、メイクファイルが存在する場合は、上書きします。

5.6.11 プロジェクト情報の設定

[プロジェクト]メニュー [プロジェクトの設定]で、プロジェクトの設定ダイアログを表示し、プロジェクト情報の設定を行います。

なお、プロジェクトの設定ダイアログでは、プロジェクト・グループ名を変更することはできません。変更したい場合は、プロジェクト・ウィンドウで、プロジェクト・グループ名を選択し、マウスの右ボタンで表示される [プロジェクト・グループ名の変更 ...]メニューにより行ってください。

5.6.12 ソース・ファイルの追加

[プロジェクト]メニュー [ソース・ファイルの追加 ...]で、ソース・ファイルをプロジェクトに追加ダイアログを表示し、アクティブなプロジェクトにソース・ファイルを追加します。

5.6.13 プロジェクト関連ファイルの追加

[プロジェクト]メニュー [プロジェクト関連ファイルの追加 ...]で、プロジェクト関連ファイルの追加ダイアログを表示し、アクティブなプロジェクトにプロジェクト関連ファイルを追加します。

5.6.14 その他のファイルの追加

[プロジェクト]メニュー [その他のファイルの追加 ...]で、その他のファイルの追加ダイアログを表示し、アクティブなプロジェクトにユーザ任意のファイルをその他のファイルとして追加します。

5.6.15 アクティブ・プロジェクト選択コンボ・ボックスをアクティブにする

[プロジェクト]メニュー [ダイレクト・アクティブ・プロジェクト選択]で、ツール・バーのアクティブ・プロジェクト選択コンボ・ボックスをアクティブにします。プロジェクトを選択することにより、アクティブ・プロジェクトを切り換えることができます。

5.6.16 プロジェクト・グループ名の変更

プロジェクト・グループ名を変更したい場合は、プロジェクト・ウィンドウ上で、プロジェクト・グループ名を選択し、マウスの右ボタンで表示される [プロジェクト・グループ名の変更 ...] メニューにより行ってください。

5.6.17 プロジェクト・タイトル名の変更

プロジェクト・タイトル名を変更したい場合は、プロジェクト・ウィンドウ上で、プロジェクト・タイトル名を選択し、マウスの右ボタンで表示される [プロジェクト・タイトル名の変更 ...] メニューにより行ってください。

なお、プロジェクト・タイトル名の変更は、[プロジェクト]メニュー [プロジェクトの設定]でも行うことができます。

5.6.18 プロジェクトの移動

プロジェクトを他のプロジェクト・グループに移動したい場合は、プロジェクト・ウィンドウ上で、次の手順を行ってください。

1. 移動したいプロジェクト・タイトル名を選択し、マウスの右ボタンで表示される [プロジェクトの削除] メニューにより、プロジェクトを削除します。
2. 移動させたいプロジェクト・グループ名を選択し、マウスの右ボタンで表示される [プロジェクトの挿入 ...] メニューにより、削除したプロジェクトを挿入します。

5.7 ビルドに関する操作方法

5.7.1 ビルド デバッグ

[ビルド]メニュー [ビルド デバッグ]で、アクティブ・プロジェクトに対して、ビルドからデバッグまでの一括処理を行います。

ビルドが正常に終了すると、自動的にデバッガが起動され、作成したロード・モジュール・ファイルをダウン・ロードします。ただし、デバッガ上でプログラムを実行中の場合は、エラーになります。また、ビルド中にエラーが発生した場合は、処理を中止し、デバッガを起動しません。

ビルド中に言語処理ツールから出力されたメッセージは、ログ・ファイルに出力されます。ログ・ファイルは、プロジェクト・フォルダに作成され、ファイル名は“プロジェクト・ファイル名.plg”になります。

ビルドを中止したい場合、[ビルド]メニュー [ビルドの中止]を選択してください。

5.7.2 リビルド デバッグ

[ビルド]メニュー [リビルド デバッグ]で、アクティブ・プロジェクトに対して、リビルドからデバッグまでの一括処理を行います。[ビルド]では、ビルド時にソース・ファイル、およびソース・ファイルと依存関係のあるファイルのスキャンを行い、タイムスタンプが更新されていた場合、ソース・ファイルのビルドを行います。[リビルド]では、すべてのソース・ファイルを無条件にビルドします。

リビルドが正常に終了すると、自動的にデバッガが起動され、作成したロード・モジュール・ファイルをダウン・ロードします。ただし、デバッガ上でプログラムを実行中の場合は、エラーになります。また、リビルド中にエラーが発生した場合は、処理を中止し、デバッガを起動しません。

ビルド中に言語処理ツールから出力されたメッセージは、ログ・ファイルに出力されます。ログ・ファイルは、プロジェクト・フォルダに作成され、ファイル名は“プロジェクト・ファイル名.plg”になります。

ビルドを中止したい場合、[ビルド]メニュー [ビルドの中止]を選択してください。

5.7.3 コンパイルする

[ビルド]メニュー [コンパイル]で、プロジェクト・ウィンドウで選択しているファイルに対して言語ツール（アセンブラ、C コンパイラ）を実行します。“コンパイル”は“ビルド”の一部ですが、オブジェクト・ファイルのリンクまでは行わないことを、コンパイルと呼んでいます。なお、アセンブラ・ソースに対しても、“コンパイル”の実行でアセンブラを起動します。

コンパイル中に言語処理ツールから出力されたメッセージは、アウトプット・ウィンドウに表示されるとともに、ログ・ファイルに出力されます。ログ・ファイルは、プロジェクト・フォルダに作成され、ファイル名は“プロジェクト・ファイル名.plg”になります。

5.7.4 ビルドする

[ビルド]メニュー [ビルド]で、アクティブ・プロジェクトに対して、一連の言語ツール（アセンブラ，C コンパイラ，リンク・コマンドなど）を起動します。[ビルド]では、ビルド時にソース・ファイル，およびソース・ファイルと依存関係のあるファイルのスキャンを行い，タイムスタンプが更新されていた場合，ソース・ファイルのビルドを行います。

ビルド時には，デフォルトでメイクファイルを作成します。メイクファイル名は，“プロジェクト・ファイル名.mak” となります。また，オプションなどの設定が変更されたあとのビルド時には，デフォルトでメイクファイルを更新します。

ビルド中に言語処理ツールから出力されたメッセージは，アウトプット・ウィンドウに表示されるとともに，ログ・ファイルに出力されます。ログ・ファイルは，プロジェクト・フォルダに作成され，ファイル名は“プロジェクト・ファイル名.plg” になります。

ビルドを中止したい場合，[ビルド]メニュー [ビルドの中止]を選択してください。

【注意】

プロジェクト・マネージャ V3.xx では，ディバッガ起動中にビルドを実行すると，自動的にロード・モジュール・ファイルをダウン・ロードしていましたが，PM plus では，ダウン・ロードは行いません。ビルドからダウン・ロードまでの一括処理を行いたい場合は，[ビルド デバッグ]を使用してください。

5.7.5 ビルドを中止する

[ビルド]メニュー [ビルドの中止]で，ビルド実行中の場合は，ビルド処理を中止し，バッチ・ビルド，または，バッチ・リビルド実行中の場合は，Question メッセージが表示され，ビルド処理を一時停止します。

5.7.6 リビルドする

[ビルド]メニュー [リビルド]で，アクティブ・プロジェクトに対して，一連の言語ツール（アセンブラ，C コンパイラ，リンク・コマンドなど）を起動します。

[ビルド]では，ビルド時にソース・ファイル，およびソース・ファイルと依存関係のあるファイルのスキャンを行い，タイムスタンプが更新されていた場合，ソース・ファイルのビルドを行います。[リビルド]では，すべてのソース・ファイルを無条件にビルドします。

ビルド中に言語処理ツールから出力されたメッセージは，アウトプット・ウィンドウに表示されるとともに，ログ・ファイルに出力されます。ログ・ファイルは，プロジェクト・フォルダに作成され，ファイル名は“プロジェクト・ファイル名.plg” になります。

ビルドを中止したい場合，[ビルド]メニュー [ビルドの中止]を選択してください。

【注意】

プロジェクト・マネージャ V3.xx では，ディバッガ起動中にビルドを実行すると，自動的にロード・モジュール・ファイルをダウン・ロードしていましたが，PM plus では，ダウン・ロードは行いません。リビルドからダウン・ロードまでの一括処理を行いたい場合は，[リビルド デバッグ]を使用してください。

5.7.7 バッチ・ビルドする

[ビルド]メニュー [バッチ・ビルド]で，バッチ・ビルドの設定ダイアログを表示し，ワークスペースに登録している複数のプロジェクトのうち，バッチ・ビルドの設定ダイアログで指定したプロジェクトのビルドを行います。

5.7.8 バッチ・リビルドする

[ビルド]メニュー [バッチ・リビルド]で、バッチ・ビルドの設定ダイアログを表示し、ワークスペースに登録している複数のプロジェクトのうち、バッチ・ビルドの設定ダイアログで指定したプロジェクトのリビルドを行います。

5.7.9 ファイルの依存関係の更新

[ビルド]メニュー [依存関係の更新]で、ソース・ファイル、およびインクルード・ファイルの依存関係を更新し、プロジェクト・ウィンドウに更新内容を反映します。

【注意】

コンパイラ・オプションの設定、アセンブラ・オプションの設定で、依存関係に影響する変更（インクルード・ファイルのパスの変更など）をした場合には、依存関係の更新をする必要があります。

5.7.10 クリーン

[ビルド]メニュー [クリーン]で、プロジェクトをビルドすることにより生成する中間ファイルと、出力ファイルを、すべて削除します。削除時に、ユーザへの確認は行いません。

5.7.11 エディットする

[ビルド]メニュー [エディット]で、プロジェクト・ウィンドウで選択したファイルを選択したエディタで開きます。

編集ウィンドウで、編集可能なファイル以外を指定した場合、新規作成で外部エディタを開きます。

5.7.12 ディバグする

[ビルド]メニュー [ディバグ]で、ディバグを起動し、ロード・モジュール・ファイルをダウン・ロードします。ダウン・ロードの際、アウトプット・ウィンドウにファイル名が表示されます。

ロード・モジュールのダウン・ロードの際、すでに起動されているディバグ上でプログラムを実行しているとエラーとなります。プログラムを停止後、[ディバグ]を選択してください。

5.7.13 複数ロード・モジュール・ファイルのダウン・ロード

[ビルド]メニュー [複数ロード・モジュール・ファイルのダウン・ロード]で、複数のロード・モジュールをディバグにロードします。このメニューは、V850 シリーズのデバイスを使用するプロジェクトがアクティブになっている場合のみ有効になります。

ロードするロード・モジュール・ファイルは、アクティブなプロジェクトのディバグ・ターゲット・ファイル、およびディバグの設定ダイアログで、“ダウンロード・ファイル一覧”リストで指定したファイルです（[ディバグ起動時に同じグループのプロジェクトのディバグ・ターゲット・ファイルをダウン・ロードする]のチェックをオンしておく必要があります）。

ディバグにダウン・ロードする際は、アウトプット・ウィンドウにダウン・ロードするファイル名を表示します。

5.7.14 ビルド・モードを設定する

[ビルド]メニュー [ビルド・モードの設定]で、ビルド・モードの設定ダイアログを表示し、ビルド・モードの選択、追加、削除を行います。

5.7.15 ビルド・オプションを設定する

[ビルド]メニュー [ビルド設定]で、ビルド設定ダイアログを表示し、ビルドに関するオプションの設定を行います。

設定できる項目は、次の通りです。

- ビルド時のオプション設定
- ビルド前に行いたい処理の設定
- ビルド後に行いたい処理の設定

5.7.16 バッチ・ビルドを設定する

[ビルド]メニュー [バッチ・ビルド設定]で、バッチ・ビルドの設定ダイアログを表示し、バッチ・ビルド、または、バッチ・リビルドを行うプロジェクトの選択とビルド順の指定を行います。

5.7.17 ビルド・モード選択コンボ・ボックスをアクティブにする

[ビルド]メニュー [ダイレクト・ビルド・モード選択]で、ツール・バーのビルド・モード選択コンボ・ボックスをアクティブにします。ビルド・モードを選択することができます。

5.8 ツールに関する操作方法

5.8.1 各ツールのオプションを設定する

[ツール]メニューには、PM plus 上で動作するツールのオプションを設定するためのメニュー項目を表示します。選択したメニューの動作については、各ツールのマニュアルを参照してください。

5.8.2 スタック・サイズを見積もる

[ツール]メニュー [stack850] で、スタック見積もりツールの stack850 を “-size” オプション付きで起動し、結果を編集ウィンドウに表示します。このメニューは、V850 シリーズのデバイスを使用するプロジェクトがアクティブになっている場合のみ表示されます。スタックを測定する対象は、アクティブなプロジェクトのソース・ファイルから生成したアセンブラ・ファイルです。

見積もった結果は、“プロジェクト・ファイル名.stk” の形式で保存されます。すでに、同一ファイル名が存在する場合は、以前のファイルを “プロジェクト・ファイル名.stk.bak” の形式にリネームします。

なお、stack850 の実行は、ESC キーの入力により、中断することができます。この場合は、結果の表示はされません。

stack850 についての詳細は、CA850 コンパイラ・パッケージのマニュアルを参照してください。

5.8.3 ロードモジュールやオブジェクトをダンプをする

[ツール]メニュー [dump850] で、dump850 ダイアログを表示し、ダンプ・コマンド dump850 を起動します。結果は、編集ウィンドウに表示します。このメニューは、V850 シリーズのデバイスを使用するプロジェクトがアクティブになっている場合のみ表示されます。

解析する対象は、dump850 ダイアログで指定した、アクティブなプロジェクトのロードモジュールファイル、またはアクティブな編集ウィンドウ/プロジェクト・ウィンドウで選択しているソース・ファイルから生成したオブジェクト・ファイルとなります。また、アクティブな編集ウィンドウが IDL ファイルだった場合、キャレット位置のソース・ファイルから生成したオブジェクト・ファイルとなります。

解析結果は、“プロジェクト・ファイル名.dmp” の形式で保存されます。すでに、同一ファイル名が存在する場合は、以前のファイルを “プロジェクト・ファイル名.dmp.bak” の形式にリネームします。

なお、dump850 の実行は、ESC キーの入力により、中断することができます。この場合は、結果の表示はされません。

dump850 についての詳細は、CA850 コンパイラ・パッケージのマニュアルを参照してください。

5.8.4 使用するディバッガの選択，設定を行う

[ツール]メニュー [ディバッガの設定...] で、ディバッガの設定ダイアログを表示し、使用するディバッガの選択，ダウンロード・ファイルの設定などを行います。

5.8.5 外部ツールを登録する

[ツール]メニュー [外部ツールの登録...]で、外部ツールの登録ダイアログを表示し、使用する外部ツールを登録します。外部ツールは、最大10個まで登録することができます。

外部ツールとして設定したツールは、外部ツール・バーのボタンとして、設定ツールのアイコンを表示します。

5.8.6 外部ツールを起動する

[ツール]メニューの項目として、[ツール]メニュー [外部ツールの登録...]で登録した外部ツールを起動するメニューが表示されます。

起動する際の引数や、カレント・フォルダは、[外部ツールの登録...]で設定した内容になります。

5.8.7 ファイルを比較する

[ツール]メニュー [ファイル比較]で、ファイル比較ダイアログ表示し、選択した編集ウィンドウの内容を比較します。

5.8.8 デバイス・ファイルをインストールする

[ツール]メニュー [デバイスファイルインストーラ]で、デバイス・ファイルのインストーラ (DFINST) を起動します。

該当するデバイス・ファイルがない場合は、次のアドレスからダウン・ロードしてください。

<http://www.necel.com/micro/ods/jpn/tool/DeviceFile/list.html>

なお、ダウン・ロード・サイトへは、[ヘルプ]メニュー [NEC エレクトロニクス マイコン Web] の選択でもアクセスすることができます。

5.8.9 環境を設定する

[ツール]メニュー [環境設定...]で、環境設定ダイアログを表示し、PM plus の各種環境設定を行います。設定できる環境は、次のとおりです。

- ワークスペース関係のオプション設定
- 外部エディタの設定
- ファイル関係の設定
- idl ファイルが生成するソース・ファイルの設定
- ウィンドウのサイズや位置などの設定
- パス関係の設定
- 編集関係の設定
- ウィンドウ表示関係の設定
- 階層関係の設定
- 編集ウィンドウのスクロール関係の設定
- 検索、および置換関係の設定

5.8.10 フォントを指定する

[ツール]メニュー [フォント]で、フォント・ダイアログを表示し、編集ウィンドウに表示するフォントの種類とサイズを選択します。

5.8.11 設定をカスタマイズする

[ツール]メニュー [カスタマイズ]で、カスタマイズ・ダイアログを表示し、各設定をカスタマイズします。カスタマイズできる項目は、次のとおりです。

- 各メニューに割り当てられたショート・カット・キーの変更
- 表示するメニュー項目の変更
- 表示するツール・バーの変更
- マウスの右ボタン・メニュー、ショート・カット・メニューの変更
- 強調表示と色の設定

5.8.12 キー操作を記録する

[ツール]メニュー [キー操作の記録開始 / 記録終了]で、キー操作の記録を開始、終了します。

キー操作の記録中でない場合、このメニューは、[キー操作の記録開始]になります。メニューを選択すると、キー操作の記録を開始します。

キー操作の記録中である場合、このメニューは、[キー操作の記録終了]になります。メニューを選択すると、キー操作の記録を終了します。

キー操作の記録中は、ウィンドウのタイトルに、“記録中”と表示されます。

5.8.13 キー操作を再生する

[ツール]メニュー [キー操作の再生]で、記録したキー操作を再生します。記録中に行った場合は、記録を終了して再生します。

[ツール]メニュー [キー操作の読み込み]で、以前のキー操作を読み込んだ場合は、そのキー操作を再生します。

5.8.14 キー操作を保存する

[ツール]メニュー [キー操作の保存]で、キー操作の保存ダイアログを表示し、記録したキー操作をファイルに保存します。

保存するファイル(マクロ・ファイル)の拡張子は“.imc”になります。

5.8.15 キー操作に対応するコマンド

記録したキー操作を保存する際、保存先のマクロ・ファイル(.imc)には、各キー操作に対応するコマンドが記述されます。

マクロ・ファイルはテキスト・ファイルであり、参照や修正を行うことができます。また、規定された書式に従って、マクロ・ファイルに追加することができます。

表 5-2 ~ に、マクロ・ファイルに記述可能なコマンドの書式を示します。

【コマンド書式の見方】

- “<>” は省略できない引き数を示し，“[]” は省略可能な引き数を示します。
- ‘|’ はいずれか1つを選択することを示します。

表 5-2 キーボード・マクロに対するコマンド（ファイル関連）

内容	コマンド書式
新規作成	newfile [idl] idl : idl ファイルを新規に作成する
ファイルを開く	openfile <"filename"> [readonly] [layer] [autoselect sjis euc jis unicode] filename : ファイル名をフルパスで指定する readonly : 上書き禁止で開く layer : 階層を付けて読み込む autoselect : 自動判別 sjis : Shift-JIS コードのファイルを読み込む euc : EUC コードのファイルを読み込む jis : JIS コードのファイルを読み込む unicode : Unicode のファイルを読み込む
挿入読み込み	insertfile <"filename"> filename : ファイル名をフルパスで指定する
ワークスペースを開く	openworkspace <"filename"> filename : ファイル名をフルパスで指定する
ワークスペースを閉じる	closeworkspace
ファイルを閉じる	closefile [nosave] noseve : 編集で変更したファイルを保存せずに閉じる
上書き保存	save
名前を付けて保存	saveas <"filename"> [makesource [notdivide]] [replace] [crlf lf cr] [sjis euc jis unicode] filename : ファイル名をフルパスで指定する makesource : ソース・ファイルを作成する notdivide : ソース・ファイルは分割しない replace : 上書き確認メッセージを表示せずに上書きを行う crlf : 改行コードは CR+LF で保存する lf : 改行コードは LF で保存する cr : 改行コードは CR で保存する sjis : Shift-JIS コードで保存する euc : EUC コードで保存する jis : JIS コードで保存する unicode : Unicode で保存する
印刷	print

表 5-3 キーボード・マクロに対するコマンド（編集関連）

内容	コマンド書式
元に戻す	undo
やり直し	redo
切り取り	copy コマンドと delete コマンドの組み合わせ
コピー	copy
イメージコピー	imagecopy

内容	コマンド書式
貼り付け	paste
削除	delete
単語削除	deleteword <all> all : “ 単語のキャレットから右側削除 ” との区別のために必要
単語のキャレットから右側削除	deleteword
行削除	deleteline
行頭まで削除	deletebefore
行末まで削除	deleteafter
行頭まで範囲指定	selectbefore
行末まで範囲指定	selectafter
キャレット位置の単語範囲指定	selectword
キャレット位置から左側単語範囲指定	selectleftword
キャレット位置から右側単語範囲指定	selectrightword
すべて選択	selectall
キーワードによるグループ化	grouping <検索文字列> [and or] [color delete none coloronly] [undocolor] [window] < 検索文字列 > : 検索文字列を " " で囲んで指定する [and] : AND 検索 [or] : OR 検索 [matchcase] : 大文字 / 小文字を区別する [zen] : 全角 / 半角文字を区別する [paragraph] : 段落指定する (省略時は段落指定しない) [color] : グループ化後の処理 (色を変える) [delete] : グループ化後の処理 (削除する) [none] : グループ化後の処理 (何もしない) [coloronly] : 色を変える処理のみ行う (グループ化後の処理と同時指定できない) [undocolor] : すでにグループ化した行の色を戻す [window] : 別ウィンドウへグループ化を行う
グループ化行の色を戻す	undogroupcolor

表 5-4 キーボード・マクロに対するコマンド (検索関連)

内容	コマンド書式
上向きに検索	findup < 検索文字列 > [word] [matchcase] [zen] [special] [[[loop] [askloop]]] [frombottom] [source] < 検索文字列 > : 検索文字列を " " で囲んで指定する word : 単語検索 matchcase : 大文字 / 小文字を区別する zen : 全角 / 半角文字を区別する special : 正規表現 loop : 先頭行または最終行で検索を終了しない askloop : 先頭行または最終行で検索を終了しない場合に確認メッセージを表示する frombottom : 先頭 / 最終行から検索する source : キャレットのあるソース・ファイル行のみ検索

内容	コマンド書式
下向きに検索	<pre>finddown < 検索文字列 > [word] [matchcase] [zen] [special] [[[loop] [askloop]] [frombottom]] [source]</pre> <p>< 検索文字列 > : 検索文字列を " " で囲んで指定する word : 単語検索 matchcase : 大文字 / 小文字を区別する zen : 全角 / 半角文字を区別する special : 正規表現 loop : 先頭行または最終行で検索を終了しない askloop : 先頭行または最終行で検索を終了しない場合に確認メッセージを表示する frombottom : 先頭 / 最終行から検索する source : キャレットのあるソース・ファイル行のみ検索</p>
文字列の置換	<pre>replace < 置換前の文字列 > < 置換後の文字列 > [word] [matchcase] [zen] [special] [[[loop] [askloop]] [frombottom]] [source] [all]</pre> <p>< 置換前の文字列 > : 置換前の文字列を " " で囲んで指定する < 置換後の文字列 > : 置換後の文字列を " " で囲んで指定する word : 単語検索 matchcase : 大文字 / 小文字を区別する zen : 全角 / 半角文字を区別する special : 正規表現 loop : 先頭行または最終行で検索を終了しない askloop : 先頭行または最終行で検索を終了しない場合に確認メッセージを表示する frombottom : 先頭からすべて置換 source : キャレットのあるソース・ファイル行のみ検索 all : すべて置換 (省略時は [置換して次に] の動作となる)</p>
グローバル検索 (ファイル内を探す場合)	<pre>grepfile < 検索文字列 > < ファイルの種類 > < フォルダ > [subfolder] [word] [matchcase] [zen] [special] [source] [findalllayer foundlayer foundnotlayer] [autoselect sjis euc jis unicode]</pre> <p>< 検索文字列 > : 検索文字列を " " で囲んで指定する < ファイルの種類 > : ファイルの種類文字列を " " で囲んで指定する < フォルダ > : フォルダ文字列を " " で囲んで指定する subfolder : サブ・フォルダも探す word : 単語検索 matchcase : 大文字 / 小文字を区別する zen : 全角 / 半角文字を区別する special : 正規表現 source : ソース・ファイル名も表示する findalllayer : 検索したファイルをすべて階層化して表示する foundlayer : 文字列を発見したファイルを階層化して表示する foundnotlayer : 文字列を発見したファイルを階層化しないで表示する autoselect : 自動判別 sjis : Shift-JIS コードのファイルを読み込む euc : EUC コードのファイルを読み込む jis : JIS コードのファイルを読み込む unicode : Unicode のファイルを読み込む</p>

内容	コマンド書式
グローバル検索 (編集中のウィンドウ内を探す場合)	grepedit < 検索文字列 > [word] [matchcase] [zen] [special] [source] [findalllayer foundlayer foundnotlayer] [autoselect sjis euc jis unicode] < 検索文字列 > : 検索文字列を " " で囲んで指定する word : 単語検索 matchcase : 大文字 / 小文字を区別する zen : 全角 / 半角文字を区別する special : 正規表現 source : ソース・ファイル名も表示する findalllayer : 検索したファイルをすべて階層化して表示する foundlayer : 文字列を発見したファイルを階層化して表示する foundnotlayer : 文字列を発見したファイルを階層化しないで表示する autoselect : 自動判別 sjis : Shift-JIS コードのファイルを読み込む euc : EUC コードのファイルを読み込む jis : JIS コードのファイルを読み込む unicode : Unicode のファイルを読み込む
追加コピー	copyforappend
追加切り取り	cutforappend
プロジェクト内検索	findinproject

表 5-5 キーボード・マクロに対するコマンド (階層関連)

内容	コマンド書式
ひとつ上げる	onelevelup
ひとつ下げる	oneleveldown
下位をひとつ開く	expand
下位をひとつたたむ	collapse
下位をすべて開く	expandalllower
すべて開く	expandall
すべてたたむ	collapseall
指定階層まで開く	expandspecified [caret] caret : キャレット位置の下位階層に限定する
指定階層までたたむ	collapsespecified [caret] caret : キャレット位置の下位階層に限定する
第 1 階層のみ表示する	displaylayer1
第 2 階層まで表示する	displaylayer2
第 3 階層まで表示する	displaylayer3
第 4 階層まで表示する	displaylayer4
第 5 階層まで表示する	displaylayer5
キャレット位置の階層をたたむ	collapsethislayer

表 5-6 キーボード・マクロに対するコマンド (ジャンプ関連)

内容	コマンド書式
行の先頭へジャンプ	topofline
行の最後へジャンプ	endofline
マーク・ジャンプ (マークの追加) 現在のキャレット位置をマーク 行として追加する	addmark
マーク・ジャンプ (指定した番号のマーク行にジャンプする)	markjump < マークのインデックス番号 > < マークのインデックス番号 > : 1 から始まるマークの番号を指定する (マーク・ジャンプ・ダイアログの表示順)
指定行へジャンプ	jump < 行番号 > < 行番号 > : ファイル先頭行を 1 行目として見かけ上の行数 (閉じた階層を含まない) を指定する
先頭行へジャンプ	topline
見出し行へジャンプ	indexline
最終行へジャンプ	bottomline
タグ・ジャンプ	tagjump
NEXT タグ・ジャンプ	nexttagjump
上方向 NEXT タグ・ジャンプ	upwardnexttag
1 単語右へジャンプ	rightword
1 単語左へジャンプ	leftword
対応カッコへジャンプ	jumpparent
バック・タグ・ジャンプ	backtagjump
関数定義行へ	fuctiondefinition
キャレット位置の第 1 階層へ	toplayer
キャレット上移動	up [回数] 回数 : 移動する回数を指定する (省略時は 1 回となる)
キャレット下移動	down [回数] 回数 : 移動する回数を指定する (省略時は 1 回となる)
キャレット左移動	left [回数] 回数 : 移動する回数を指定する (省略時は 1 回となる)
キャレット右移動	right [回数] 回数 : 移動する回数を指定する (省略時は 1 回となる)
上同階層へ	upsamelayer
下同階層へ	downsamelayer
ジャンプ前のキャレット位置へ	backjump

表 5-7 キーボード・マクロに対するコマンド (ヘルプ関連)

内容	コマンド書式
外部ヘルプ 1	externalhelp1

内容	コマンド書式
外部ヘルプ 2	externalhelp2
外部ヘルプ 3	externalhelp3

表 5-8 キーボード・マクロに対するコマンド (メニューにない項目関連)

内容	コマンド書式
文字の挿入	insert < 文字列 > < 文字列 > : 入力する文字列を " " で囲んで指定する 【注意】 挿入モード / 上書きモードに依存せず文字の挿入を行う
文字の上書き	overwrite < 文字列 > < 文字列 > : 入力する文字列を " " で囲んで指定する 【注意】 挿入モード / 上書きモードに依存せず文字の上書きを行う
文字の入力	input < 文字列 > < 文字列 > : 入力する文字列を " " で囲んで指定する 【注意】 挿入モード / 上書きモードに依存した動作を行う 入力モードは, insertmode, overwritemode, overwriteswitch 等でモードを切り替え可能
改行の入力	insertreturn [回数] 回数 : 入力する回数を指定する (省略時は 1 回となる)
次ページへ	nextpage
前ページへ	prevpage
範囲指定開始	beginsel 【注意】 beginsel を実行後にキャレット移動等を行うと範囲指定が可能となる
範囲指定終了	endsel 【注意】 beginsel による範囲指定モードを解除する
バックスペース	backspace [回数] 回数 : 移動する回数を指定する (省略時は 1 回となる)
高速キャレット上移動	upfast [回数] 回数 : 移動する回数を指定する (省略時は 1 回となる)
高速キャレット下移動	downfast [回数] 回数 : 移動する回数を指定する (省略時は 1 回となる)
挿入モードに切り替え	insertmode
上書きモードに切り替え	overwritemode
編集ウィンドウ選択	window < ウィンドウ名 > [readonly [= ReadOnly No]] < ウィンドウ名 > : 編集ウィンドウのファイル名をフルパスで指定する。ファイル名が未定であればキャプションのタイトル文字列を指定する。文字列指定のため " " で囲んで指定する readonly = ReadOnly No : ReadOnly の編集ウィンドウを選択する場合は [readonly] の指定を行う。キャプションに ReadOnly 番号が表示されている場合は, [readonly=1] 等の様に番号を指定する

表 5-9 キーボード・マクロに対するコマンド（制御コマンド関連）

内容	コマンド書式
PM plus の終了	exit
上書き / 挿入モードの切替え	overwriteswitch
外部実行モジュールの起動	<p>exec <パラメータ> <パラメータ> : 実行モジュール名及び実行モジュール等の引数全体を " " で囲んで指定する</p> <p>【例】</p> <pre>exec "dir" exec "dir /od *.txt" exec "z:\hide\hidemaru.exe" //z:\hide\hidemaru.exe を起動する</pre>
数値変数の定義	<p># 変数名 # 変数名 = " 初期値 " " 初期値 " : 変数の初期値を指定できる</p> <p>【注意】 変数名にはユーザ任意の変数名を設定できる 初期値を指定しないときは、初期値は 0 になる</p> <p>【例】</p> <pre>#cnt // 内容は 0 に初期化される #cnt2 = 5 // 内容は 5 に初期化される</pre>
文字列変数の定義	<p>\$ 文字列変数名 \$ 文字列変数名 = " 初期値 " " 初期値 " : 変数の初期値を指定できる</p> <p>【注意】 文字列変数名にはユーザ任意の変数名を設定できる 初期値を指定しないときは、初期値は "" になる</p> <p>【例】</p> <pre>\$str // 内容は "" に初期化される \$str2 = "ABC" // 内容は "ABC" に初期化される</pre>
演算子	<p>++, --, +=, -=, *=, /=, =, +, -</p> <p>【例】</p> <pre>#cnt++ #value-- #value += 5 #cnt-=12 #idx *= #cnt #idx /= #cnt #idx=#idx+2-#cnt</pre>
条件式	<p><, >, ==, <=, >=, !=</p> <p>【例】</p> <pre>#a < #b #a が #b より小さい #a > 10 #a が 10 より大きい #a == #b #a と #b が等しい #a <= 5 #a が 5 より小さいか等しい #a >= 8 #a が 8 より大きい等しい #a != #b #a と #b が等しくない</pre>
ループ	<p>while(条件式){ 処理 }</p> <p>【例】</p> <pre>// 10 回 1 を挿入するルーチン #cnt = 0 while(#cnt < 10){ insert "1" // 1 を挿入 insertreturn // リターン #cnt++ // #cnt を加算 }</pre>

内容	コマンド書式
ループ処理の中断	<pre>break 【例】 #cnt = 0 while(1){ // 無限ループ insert "1" // 1 を挿入 insertreturn // リターン if(#cnt == 5){ break; // 5 回ループで終了 } #cnt++ // #cnt を加算 }</pre>
while の先頭に戻る	<pre>continue 【例】 #cnt = 0 while(#cnt < 10){ // 10 回ループ if(#cnt == 0){ insert "1" // 1 を挿入 insertreturn // リターン } else{ continue // while の先頭に戻る } #cnt++ // #cnt を加算 }</pre>
比較	<pre>if(条件式){ 処理 } elseif { 処理 } else { 処理 } 【例】 #cnt = 0 while(#cnt < 10){ // 10 回ループ if(#cnt == 0){ insert "0" // 0 を挿入 insertreturn // リターン } elseif(#cnt == 1){ insert "1" insertreturn // リターン } else{ continue // while の先頭に戻る } #cnt++ // #cnt を加算 }</pre>
メッセージ・ボックスの表示	<pre>msgbox < 文字列 > < 文字列 > : 表示する文字列を " " で囲んで指定する 【注意】 [OK] ボタンを選択するとメッセージ・ボックスを閉じる</pre>
キャラクタ位置の文字取得	<pre>\$x = getchar \$x : 文字列型の変数 【戻り値】 キャラクタ位置の 1 文字 (文字列) を返す</pre>
キャラクタ位置のタイトル行調査	<pre>#x = istitle #x : 整数型の変数 【戻り値】 1 タイトル行である 0 タイトル行ではない</pre>

内容	コマンド書式
キャレット行のタイトル行（開く/たたむ）調査	#x = istitleopen #x : 整数型の変数 【戻り値】 1 タイトル行の階層は開いている 0 タイトル行の階層はたたんでいる
キャレット行の先頭行調査	#x = istop #x : 整数型の変数 【戻り値】 1 先頭行である 0 先頭行ではない
キャレット行の最終行調査	#x = isbottom #x : 整数型の変数 【戻り値】 1 最終行である 0 最終行ではない 【注意】 最終行がたたんだ階層行でも戻り値は1となる
行末調査	#x = isendoffline #x : 整数型の変数 【戻り値】 1 キャレットは行末にある 0 キャレットは行末にない
ファイル末 (EOF) 調査	#x = iseof #x : 整数型の変数 【戻り値】 1 キャレットは EOF にある 0 キャレットは EOF にない 【注意】 最終行がたたんだ階層行でも戻り値は1となる
TAB を1文字とみなした, キャレット桁 (X) 位置取得関数	#x = getcol #x : 整数型の変数 【戻り値】 キャレット桁 (X) 位置を返す。左端=1とする
TAB を設定されたスペース数の文字数分とみなした, キャレット桁 (X) 位置取得関数	#x = getdispcol #x : 整数型の変数 【戻り値】 キャレット桁 (X) 位置を返す。左端=1とする
たたんだ行を数えない, キャレット桁 (Y) 位置取得関数	#x = getdispline #x : 整数型の変数 【戻り値】 行数を返す。先頭行=1とする
たたんだ行も含んだ, キャレット桁 (Y) 位置取得関数	#x = getabsline #x : 整数型の変数 【戻り値】 行数を返す。先頭行=1とする
キャレット位置の全角文字調査	#x = isdbcs #x : 整数型の変数 【戻り値】 1 全角文字 0 半角文字
現在時間をキャレット位置に挿入する	time

内容	コマンド書式
現在日時をカーレット位置に挿入する	date

5.8.16 キー操作を読み込む

[ツール]メニュー [キー操作の読み込み]で、キー操作の読み込みダイアログを表示し、指定したファイル(.imc)からキー操作を読み込みます。再生したい場合は、[ツール]メニュー [キー操作の再生]を行ってください。

5.8.17 マクロを実行する

[ツール]メニュー [マクロ実行]で、マクロ実行ダイアログを表示し、指定したファイル(.imc)からキー操作を読み込み、再生します。

5.8.18 マクロを登録する

[ツール]メニュー [マクロ登録]で、マクロ登録ダイアログを表示し、指定したファイル(.imc)をキーに登録します。

5.8.19 登録マクロを実行する

[ツール]メニュー [登録マクロの実行]で、[マクロ登録]で登録したマクロを実行します。

5.9 ウィンドウに関する操作方法

5.9.1 重ねて表示する

[ウィンドウ]メニュー [重ねて表示]で、編集中の各ウィンドウをカスケード表示します。

5.9.2 上下に並べて表示する

[ウィンドウ]メニュー [上下に並べて表示]で、編集中の各編集ウィンドウを縦方向（横長）に並べて表示します。

5.9.3 左右に並べて表示する

[ウィンドウ]メニュー [左右に並べて表示]で、編集中の各編集ウィンドウを横方向（縦長）に並べて表示します。

5.9.4 分割する

[ウィンドウ]メニュー [分割]で、アクティブな編集ウィンドウを分割して表示します。分割後、一方の編集ウィンドウを編集した場合、編集内容は、両方のウィンドウに反映されます。

分割するには、次の2つの方法があります。

- [ウィンドウ]メニュー [分割]選択後、分割位置を指定する
- 編集ウィンドウ上部（垂直スクロール・バーの真上）の‘ - ’記号にマウスを移動させると、分割可能カーソルを表示するので、それにより分割位置を指定する

分割を解除するには、次の2つの方法があります。

- マウスで分割線を最上位か最下位に移動させる
- 分割線上で、マウス左ボタンをダブル・クリックする

5.9.5 次の分割ウィンドウに移動する

[ウィンドウ]メニュー [次の分割ウィンドウ]で、分割している一方のウィンドウから、もう一方のウィンドウにフォーカスを移動します。

5.9.6 次のウィンドウに移動する

[ウィンドウ]メニュー [次のウィンドウ]で、現在アクティブなウィンドウのZオーダー順（ウィンドウの重なり順）で、次のウィンドウをアクティブにします。

なお、[次のウィンドウ]項目は、デフォルトでは表示されません。表示したい場合は、[ツール]メニュー [カスタマイズ ...] - [メニュー]タブで設定してください。

5.9.7 前のウィンドウに移動する

[ウィンドウ]メニュー [前のウィンドウ]で、現在アクティブなウィンドウのZオーダー順(ウィンドウの重なり順)で、前のウィンドウをアクティブにします。

なお,[前のウィンドウ]項目は、デフォルトでは表示されません。表示したい場合は,[ツール]メニュー [カスタマイズ...] - [メニュー] タブで設定してください。

5.9.8 ウィンドウ一覧を表示する

[ウィンドウ]メニュー [ウィンドウ一覧]で、開いているウィンドウの一覧をウィンドウ一覧ダイアログに表示します。

5.10 ヘルプに関する操作方法

5.10.1 PM plus のヘルプを起動する

[ヘルプ]メニュー [PM plus のヘルプ]で、PM plus のヘルプを起動します。

5.10.2 メイン・ウィンドウのヘルプを起動する

[ヘルプ]メニュー [メイン・ウィンドウ]で、PM plus のメイン・ウィンドウのヘルプを起動します。

5.10.3 カレント・ウィンドウのヘルプを起動する

[ヘルプ]メニュー [カレント・ウィンドウ]で、PM plus のアクティブなウィンドウのヘルプを起動します。

5.10.4 ショートカット一覧を表示する

[ヘルプ]メニュー [ショートカット一覧]で、ショートカット・キー一覧ダイアログを表示し、PM plus で設定しているショートカット・キーの一覧を表示します。

5.10.5 NEC エレクトロニクス マイコン Web

[ヘルプ]メニュー [NEC エレクトロニクス マイコン Web]で、以下に示す NEC エレクトロニクス マイコンホームページを表示します。

<http://www.necel.com/micro/index.html>

5.10.6 V850 ツール FAQ

[ヘルプ]メニュー [V850 ツール FAQ]で、以下に示す V850 ツール FAQ のホームページを表示します。

http://www.necel.com/cgi-bin/micro/fq_index.cgi?dvc=v850

5.10.7 78K ツール FAQ

[ヘルプ]メニュー [78K ツール FAQ]で、以下に示す 78K ツール FAQ のホームページを表示します。

http://www.necel.com/cgi-bin/micro/fq_index.cgi?dvc=78k

5.10.8 外部ヘルプ 1

[ヘルプ]メニュー [外部ヘルプ 1]で、[ツール] [環境設定 ...]の[パス]タブにおいて、“外部ヘルプファイル (1) [Shift] + [F1]”で設定したヘルプ・ファイルを起動します。

5.10.9 外部ヘルプ 2

[ヘルプ]メニュー [外部ヘルプ 2]で、[ツール] [環境設定 ...]の[パス]タブにおいて、“外部ヘルプファイル (2) [Ctrl] + [F1]”で設定したヘルプ・ファイルを起動します。

5. 10. 10 外部ヘルプ3

[ヘルプ]メニュー [外部ヘルプ3]で,[ツール] [環境設定...]の[パス]タブにおいて,“外部ヘルプファイル(3)[Shift] + [Ctrl] + [F1]”で設定したヘルプ・ファイルを起動します。

5. 10. 11 PM plus のバージョン情報

[ヘルプ]メニュー [PM plus のバージョン情報]で,PM plus のバージョン情報を表示します。プロジェクト・ファイルを開いている場合は,プロジェクトに対応した NEC エレクトロニクス製ツールのバージョンと,デバイス・ファイルのバージョンも表示します。

第6章 ウィンドウ・レファレンス

6.1 ウィンドウ構成

PM plus は、メイン・ウィンドウを中心に、次のウィンドウ/ダイアログを表示します。

表 6-1 ウィンドウ/ダイアログ一覧

ウィンドウ/ダイアログ名	内容
メイン・ウィンドウ	PM plus を起動すると、最初にオープンするウィンドウです。このウィンドウを中心に、各種ウィンドウの操作を行います。
プロジェクト・ウィンドウ	現在、開いているプロジェクトの各種情報を表示するウィンドウです。
編集ウィンドウ	ソース・プログラムを編集するウィンドウです。
検索ウィンドウ	検索を行った際に、その結果を表示するウィンドウです。
アウトプット・ウィンドウ	ビルドを行った際のメイクファイルの実行状況を表示するウィンドウです。
ファイルを開くダイアログ	指定したファイルを開きます。
挿入読み込みダイアログ	選択したファイルを、アクティブな編集ウィンドウのキャレット行の上に挿入します。
ワークスペースを開くダイアログ	指定したワークスペース・ファイルを開きます。
名前を付けて保存ダイアログ	指定したファイルに名前を付けて保存します。
ソース・ファイル保存オプション・ダイアログ	ソース・ファイルを保存する際の各種オプションを設定します。
ソース・ファイル名の変更ダイアログ	編集中の IDL ファイルのソース・ファイル名を指定したファイル名に変更します。
指定ソース・ファイル名の変更ダイアログ	ソース・ファイル名の変更ダイアログで指定したファイルのソース・ファイル名を指定したファイル名に変更します。
複数ソース・ファイル名の変更ダイアログ	ソース・ファイル名の変更ダイアログで指定した複数のファイルのソース・ファイル名を指定したファイル名に変更します。
コメント記号のユーザ設定ダイアログ	ファイルのコメント記号を変更します。
印刷ダイアログ	現在アクティブなウィンドウの印刷をします。
フォント・ダイアログ (印刷)	印刷フォントの設定を行います。
ヘッダ・フッタの設定ダイアログ	印刷する際のヘッダ・フッタの内容を変更します。
キーワードによるグループ化ダイアログ	指定した文字列を含む行を収集し、収集結果として編集ウィンドウの先頭に、第1階層に検索文字列、第2階層に収集した行を表示します。
プロトタイプ宣言生成方法の指定ダイアログ	関数のプロトタイプ宣言を自動生成します。
文字列の検索ダイアログ	文字列の検索を行います。
文字列の置換ダイアログ	文字列の置換を行います。
指定行へジャンプ・ダイアログ	先頭からの表示行数を指定することにより、目的の行(指定した行)までジャンプします。

ウィンドウ/ダイアログ名	内容
指定ソース・ファイルジャンプ・ダイアログ	ソース・ファイル名と行番号を指定することにより、目的の行までジャンプします。
マーク・ジャンプ・ダイアログ	現在のキャレットがある行をマークするか、またはマークされた行へキャレットを移動します。
グローバル検索ダイアログ	指定したフォルダ上の複数のファイルを対象に、文字列の検索を行います。
グローバル置換ダイアログ	指定したフォルダ上の複数のファイルを対象に、文字列の置換を行います。
指定階層まで開くダイアログ	指定した階層数まで、階層を開きます。
指定階層までたたむダイアログ	指定した階層数まで、階層をたたみます。
階層化ルールの設定ダイアログ	編集ウィンドウの内容を、階層化ルールに従い階層化します。または、ファイル読み込み時の階層化ルールを設定します。
関数一覧ダイアログ	アクティブな編集ウィンドウの関数一覧を表示します。
関数一覧の保存ダイアログ	関数一覧ダイアログで表示している関数一覧を保存します。
階層一覧ダイアログ	階層一覧を表示します。
アクティブ・プロジェクトの選択ダイアログ	アクティブにするプロジェクトの選択をします。
プロジェクトの設定ダイアログ	アクティブ・プロジェクトの情報を設定します。
プロジェクトの挿入ダイアログ	プロジェクト・グループに既存のプロジェクトを挿入します。
ソース・ファイルをプロジェクトに追加ダイアログ	プロジェクトにソース・ファイルを追加します。
プロジェクト・グループ名の変更ダイアログ	プロジェクト・グループ名の変更を行います。
プロジェクト・タイトルの変更ダイアログ	プロジェクト・タイトルの変更を行います。
プロジェクト関連ファイルの追加ダイアログ	プロジェクト関連ファイルをプロジェクトに追加します。
その他のファイルの追加ダイアログ	ユーザ任意のファイルをその他のファイルとしてプロジェクトに追加します。
プロパティ・ダイアログ	選択したファイルのパス情報や読み取り属性などを表示します。
新規メモを追加ダイアログ	新規にメモを追加します。
スタート・アップ・ファイルの指定ダイアログ	スタート・アップ・ファイルに既存のファイルを使用する場合、スタート・アップ・ファイルを指定します。
コピー元のスタート・アップ・ファイルの指定ダイアログ	スタート・アップ・ファイルを指定する際に、既存のファイルをコピーして使用する場合、コピー元のスタート・アップ・ファイルを指定します。
登録するスタート・アップ・ファイルの指定ダイアログ	登録するスタート・アップ・ファイルを指定します。
リンク・ディレクティブ・ファイルの指定ダイアログ	リンク・ディレクティブ・ファイルに既存のファイルを使用する場合、リンク・ディレクティブ・ファイルを指定します。
コピー元のリンク・ディレクティブ・ファイルの指定ダイアログ	リンク・ディレクティブ・ファイルを指定する際に、既存のファイルをコピーして使用する場合、コピー元のリンク・ディレクティブ・ファイルを指定します。
登録するリンク・ディレクティブ・ファイルの指定ダイアログ	登録するリンク・ディレクティブ・ファイルを指定します。

ウィンドウ/ダイアログ名	内容
CVS アップ・デート・ダイアログ	選択しているファイルに対して CVS のアップ・デート・コマンドを実行し、レポジトリに登録されているファイルを取得します。
CVS コミット・ダイアログ	選択しているファイルに対して、CVS コミット・コマンドを実行し、レポジトリに反映します。
CVS ログ・ダイアログ	選択しているファイルに対して、CVS ログ・コマンドを実行し、ファイル内のログ内容をアウトプット・ウィンドウに表示します。
CVS ステータス・ダイアログ	選択しているファイルに対して、CVS ステータス・コマンドを実行し、ファイルのステータスをアウトプット・ウィンドウに表示します。
プロジェクトの選択ダイアログ	ワークスペース・ファイル、またはプロジェクト・ファイルを開いた状態で、プロジェクト・ウィンドウにソース・ファイルをドラッグ・アンド・ドロップした場合、追加の対象となるプロジェクトを指定します。
バッチ・ビルドの設定ダイアログ	ワークスペースに登録している複数のプロジェクト中、選択したプロジェクトのビルドを行います。
ビルド・モードの設定ダイアログ	ビルド・モードの選択、追加、削除を行います。
ビルド・モードの追加ダイアログ	ビルド・モードの追加を行います。
ビルド設定ダイアログ	ビルドに関するオプションの設定を行います。
コマンドの追加ダイアログ	ビルド実行時、ビルド処理を行う前、または後に必要な処理（出力したファイルを他のフォルダにコピーするなど）がある場合、そのコマンドを指定します。
コマンドの編集ダイアログ	ビルド実行時、ビルド処理を行う前、または後に必要な処理として指定されているコマンドを編集します。
ディバッガの設定ダイアログ	使用するディバッガの各種設定をします。
外部ツールの登録ダイアログ	使用する外部ツールの登録（追加）、内容の変更、削除を行います（最大 10 個まで登録可能）。また、現在設定している内容を表示します。
外部ツールの指定ダイアログ	使用する外部ツールの指定を行います。
ファイル比較ダイアログ	2 つの編集ウィンドウの内容を比較します。
環境設定ダイアログ	各種環境の設定を行います。
ユーザー設定ダイアログ	スマート・ルック・アップ機能のための、任意のキーワードを設定します。
フォント・ダイアログ	編集ウィンドウに表示するフォントの種類とサイズを選択します。
カスタマイズ・ダイアログ	キーボード、メニュー、ツールバー、ユーザ・メニュー、キーワードのオプションの設定を行います。
ユーザ定義キーワードの編集ダイアログ	任意の文字列を強調表示するためのユーザ定義キーワードを編集します。
C 言語予約語の編集ダイアログ	C 言語の予約語を強調表示するためのキーワードを編集します。
キー操作の保存ダイアログ	記録したキー操作をファイルに保存します。
キー操作の読み込みダイアログ	保存したマクロ・ファイルを読み込みます。
マクロ実行ダイアログ	保存したマクロ・ファイルからキー操作を読み込み、マクロを実行します。

ウィンドウ/ダイアログ名	内容
マクロ登録ダイアログ	マクロ・ファイルをキーに登録します。
マクロ・ファイルの追加ダイアログ	マクロ・ファイルをマクロ登録に追加します。
マクロ・ファイルの変更ダイアログ	マクロの登録内容を変更します。
dump850 ダイアログ	ダンプ・コマンド dump850 を起動します。
ウィンドウ一覧ダイアログ	開いているウィンドウの一覧を表示します。
ショートカット・キー一覧ダイアログ	PM plus で設定しているショートカット・キーの一覧を表示します。
PM plus のバージョン情報ダイアログ	PM plus のバージョン情報を表示します。

図 6-1 に、各ウィンドウを表示した際のイメージを示します。

図 6-1 ウィンドウ構成イメージ

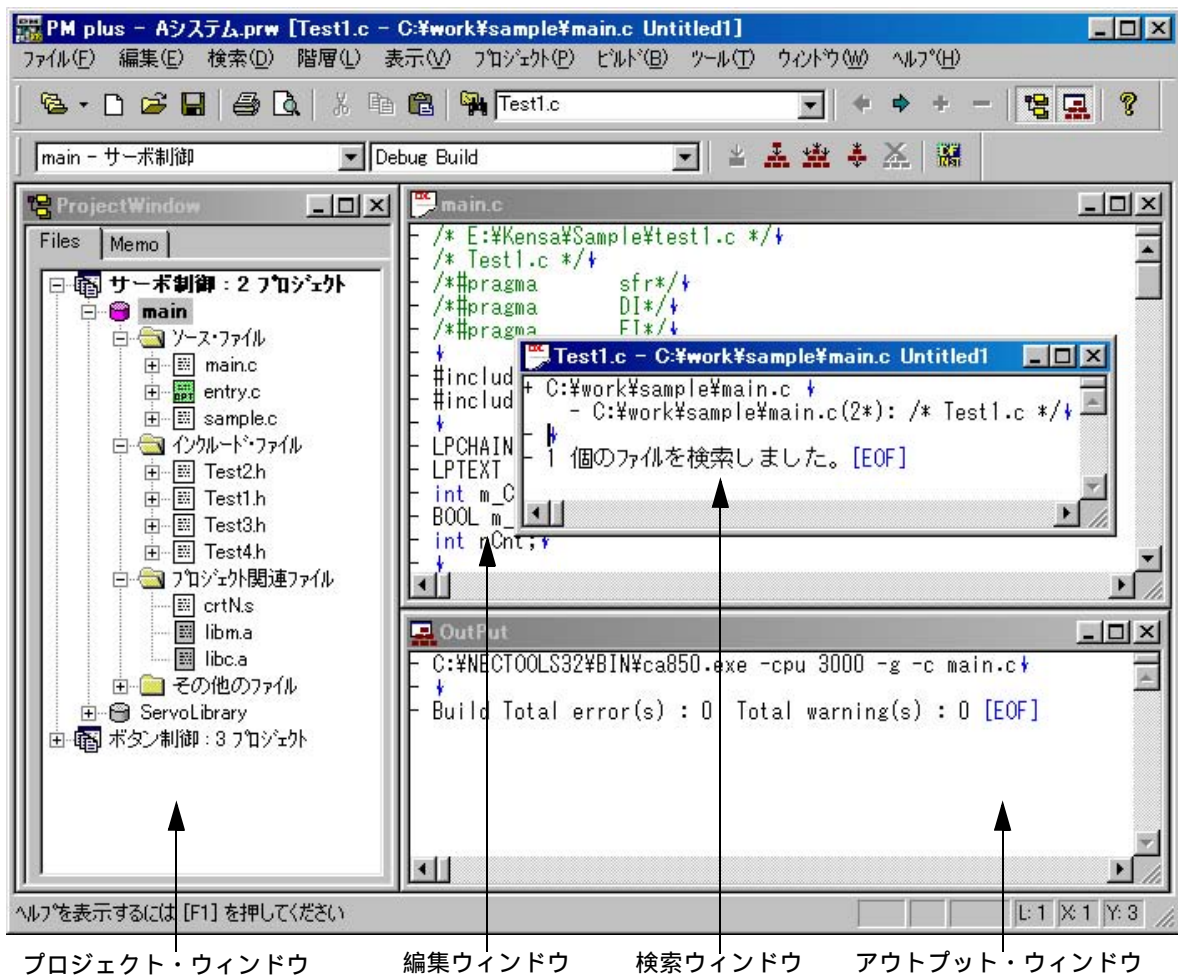

6.2 ウィンドウ / ダイアログの説明

PM plus のウィンドウ / ダイアログについて、次の形式で説明します。

ウィンドウ / ダイアログ名

ここでは、ウィンドウ / ダイアログの簡単な機能説明と注意事項を示します。

また、ウィンドウ / ダイアログの表示イメージを図と、関連項目として、関係する操作の項目を示します。

オープン方法

ここでは、ウィンドウ / ダイアログの主なオープン方法を記述します。

2つ以上の方法が列記されている場合には、いずれかの方法により、オープンできます。

各エリア説明

ここでは、ウィンドウ / ダイアログ内の各エリアへの設定 / 表示項目の説明をします。

機能ボタン

ここでは、ウィンドウ / ダイアログ内のボタンによる動作の説明をします。

メイン・ウィンドウ

PM plus を起動すると、最初にオープンするウィンドウです。このウィンドウを中心に、各種ウィンドウの操作を行います。

図 6-2 メイン・ウィンドウ

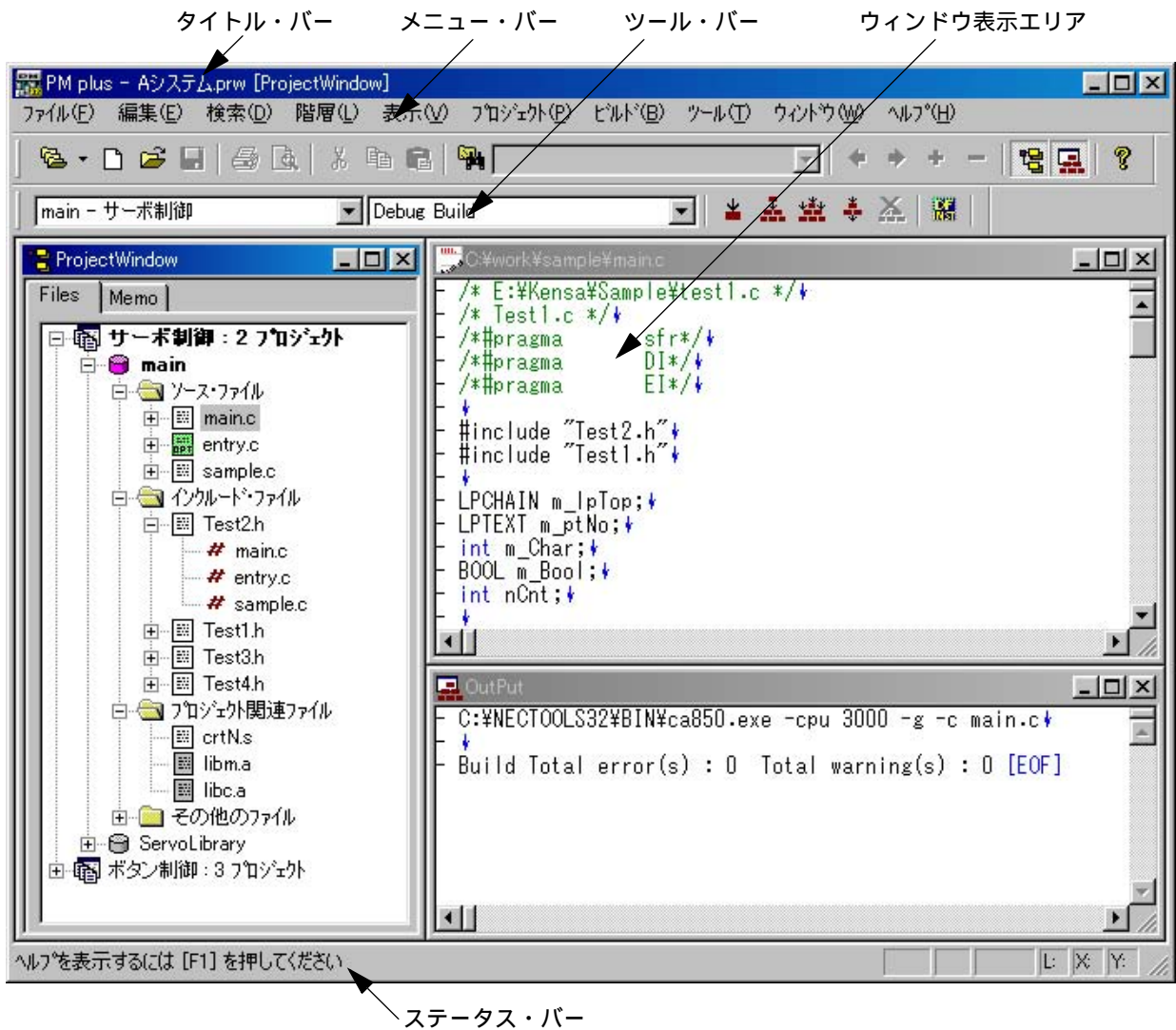

ここでは、次の項目について説明します。

- タイトル・バー
- メニュー・バー
- ツール・バー
- ウィンドウ表示エリア
- ステータス・バー
- ドラッグ・アンド・ドロップ機能

タイトル・バー

タイトル・バーには、次の情報を表示しています。

PM plus - ワークスペース名またはプロジェクト・ファイル名 [ファイル名]

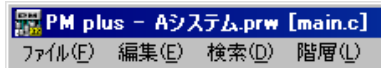

【注意】

[ファイル名]には、アクティブな編集ウィンドウにオープンしているファイル名が表示されます。

パス名も表示したい場合は、[ツール]メニュー [環境設定...] [表示]タブで設定してください。

メニュー・バー

メニュー・バーには、次のメニュー項目があります。

- (1) [ファイル (F)] メニュー
- (2) [編集 (E)] メニュー
- (3) [検索 (D)] メニュー
- (4) [階層 (L)] メニュー
- (5) [表示 (V)] メニュー
- (6) [プロジェクト (P)] メニュー
- (7) [ビルド (B)] メニュー
- (8) [ツール (T)] メニュー
- (9) [ウィンドウ (W)] メニュー
- (10) [ヘルプ (H)] メニュー

(1)[ファイル(E)]メニュー

ファイル(E)	編集(E)	検索(D)	階層(L)	表示(V)	プロジェクト(P)	ビルド(B)	ツール(T)	ウィンドウ(W)	ヘルプ(H)
新規作成(N)									Ctrl+N
開く(O)...									Ctrl+O
挿入読み込み(I)...									
閉じる(C)									
ワークスペースの新規作成(E)...									
ワークスペースを開く(W)...									
ワークスペースの保存(B)									
ワークスペースを閉じる(K)									
上書き保存(S)									Ctrl+S
名前を付けて保存(A)...									
ソース・ファイル名の変更(F)...									
すべてのソース・ファイルを保存(U)									
印刷プレビュー(V)									
印刷(P)...									Ctrl+P
1 D:\PROJECT\Sample\Sample.stk									
2 D:\PROJECT\Sample\Test.idl									
D:\PROJECT\multi\sample.prw									
Aシステム.prw									
Aシステム.prj									
D:\PROJECT\Chapter2\VRAM.prj									
PM plus の終了(X)									

新規作成 (N)	新規に編集ウィンドウを 1 つ開きます。 編集ウィンドウは、検索ウィンドウ、アウトプット・ウィンドウを含んで、最大 64 個まで開くことができます。
開く (O)...	既存のファイルを読み込み、編集ウィンドウを開きます。読み込んだ際、ウィンドウ・タイトルにファイル名が表示されます。ファイルを開くダイアログを表示します。
挿入読み込み (I)...	編集ウィンドウのキャレット行の上に、既存のファイルを読み込み、挿入します。 挿入読み込みダイアログを表示します。
閉じる (C)	アクティブな編集ウィンドウ、または検索ウィンドウを閉じます。編集禁止 (Read Only) で開いた同名のファイルが存在する場合、すべての同名ファイルを閉じます。
ワークスペースの新規作成 (E)...	ワークスペースを新規に作成するためのウィザードを起動します。
ワークスペースを開く (W)...	ワークスペースを開きます。 ワークスペースを開くダイアログを表示します。
ワークスペースの保存 (B)	ワークスペースの内容を上書き保存します。
ワークスペースを閉じる (K)	開いているワークスペースを閉じます。
上書き保存 (S)	編集中のファイルを同名で上書き保存します。
名前をつけて保存 (A)...	編集中のファイルを別の名前で保存します。 名前を付けて保存ダイアログを表示します。

すべて保存 (L)...	開いているすべての編集ウィンドウのファイルを同一ファイル名で保存します。内容に変更がない編集ウィンドウも保存しますが、編集禁止 (Read Only) の編集ウィンドウ、アウトプット・ウィンドウ、検索ウィンドウの内容は、保存しません。 なお、このメニュー項目は、デフォルトでは表示されません。表示したい場合は、[ツール] メニュー [カスタマイズ ...] - [メニュー] タブで設定してください。
すべて保存 (更新ファイルのみ) (H)	現在、開いている編集ウィンドウのうち、内容が変更されたウィンドウのファイルを上書き保存します。 なお、このメニュー項目は、デフォルトでは表示されません。表示したい場合は、[ツール] メニュー [カスタマイズ ...] - [メニュー] タブで設定してください。
すべて保存して閉じる (D)	開いているすべての編集ウィンドウの内容を保存してから閉じます。 なお、このメニュー項目は、デフォルトでは表示されません。表示したい場合は、[ツール] メニュー [カスタマイズ ...] - [メニュー] タブで設定してください。
すべて閉じる (E)	開いているすべての編集ウィンドウを閉じます。 なお、このメニュー項目は、デフォルトでは表示されません。表示したい場合は、[ツール] メニュー [カスタマイズ ...] - [メニュー] タブで設定してください。
すべて破棄して閉じる (Y)	開いているすべての編集ウィンドウの変更内容を破棄して閉じます。ただし、アウトプット・ウィンドウ、プロジェクト・ウィンドウは閉じません。 なお、このメニュー項目は、デフォルトでは表示されません。表示したい場合は、[ツール] メニュー [カスタマイズ ...] - [メニュー] タブで設定してください。
ソース・ファイル名の変更 (E)...	編集中のソース・ファイルの名前を変更します。 ソース・ファイル名の変更ダイアログを表示します。
すべてのソース・ファイルを保存 (U)	編集中のソース・ファイルを変更の有無に関わらず、すべて更新します。
印刷プレビュー (V)	編集中のファイルの印刷プレビューを表示します。
印刷 (P)...	編集中のファイルを印刷します。 印刷ダイアログを表示します。
ダイレクト印刷 (P)	編集中のファイルを印刷します。 印刷ダイアログを表示しません。 なお、このメニュー項目は、デフォルトでは表示されません。表示したい場合は、[ツール] メニュー [カスタマイズ ...] - [メニュー] タブで設定してください。
ファイルの履歴	過去に編集、保存したファイルの履歴を表示します (最大 10 個まで)。
ワークスペースの履歴	過去に開いたワークスペースの履歴を表示します (最大 10 個まで)。
PM plus の終了 (X)	PM plus を終了します。

(2)[編集(E)]メニュー

ファイル(F)	編集(E)	検索(D)	階層(L)	表示(V)	プロジェクト(P)	ビルド(B)	ツール(T)	ウィンドウ(W)	ヘルプ(H)
	元に戻す(U)			Ctrl+Z					
	やり直し(R)			Ctrl+Y					
	切り取り(I)			Ctrl+X					
	コピー(C)			Ctrl+C					
	イメージ・コピー(G)								
	貼り付け(P)			Ctrl+V					
	形式を選択して貼り付け(S)...								
	削除(D)			Del					
	行削除(L)			Ctrl+G					
	すべて選択(A)								
	キーワードによるカラーフタ(V)...								
	カラーフタの行の色を戻す(N)								
	フォトタイフ宣言の作成(M)...								
	新規オブジェクト(O)...								
	リンク(L)...								
	オブジェクト(O)								

元に戻す (U)	編集内容を一段階前の状態にします。
やり直し (R)	編集操作を繰り返します。
切り取り (I)	選択範囲をクリップ・ボードへ移動します。
コピー (C)	選択範囲をクリップ・ボードへ複写します。
追加切り取り (I)	選択範囲を切り取り、クリップ・ボードの内容に追加します。 なお、このメニュー項目は、デフォルトでは表示されません。 表示したい場合は、[ツール]メニュー [カスタマイズ...] - [メニュー] タブで設定してください。
追加コピー (C)	選択範囲をクリップ・ボードの内容に追加します。 なお、このメニュー項目は、デフォルトでは表示されません。 表示したい場合は、[ツール]メニュー [カスタマイズ...] - [メニュー] タブで設定してください。
イメージ・コピー (G)	選択範囲をクリップ・ボードへ画面イメージのまま複写します。
貼り付け (P)	クリップ・ボードの内容を caret 位置へ貼り付けます。
形式を選択して貼り付け (S)...	形式を選択してクリップ・ボードの内容を caret 位置へ貼り付けます。
削除 (D)	選択範囲を削除します。
単語削除 (W)	caret 位置の単語を削除します。 なお、このメニュー項目は、デフォルトでは表示されません。 表示したい場合は、[ツール]メニュー [カスタマイズ...] - [メニュー] タブで設定してください。
単語の caret から右側削除 (E)	caret 位置から単語の末尾までを削除します。 なお、このメニュー項目は、デフォルトでは表示されません。 表示したい場合は、[ツール]メニュー [カスタマイズ...] - [メニュー] タブで設定してください。
行削除 (L)	caret 位置の行を削除します。
行頭まで削除 (N)	caret 位置から行頭までを削除します。 なお、このメニュー項目は、デフォルトでは表示されません。 表示したい場合は、[ツール]メニュー [カスタマイズ...] - [メニュー] タブで設定してください。

行末まで削除 (I)	キャレット位置から行末までを削除します。 なお、このメニュー項目は、デフォルトでは表示されません。 表示したい場合は、[ツール]メニュー [カスタマイズ...] - [メニュー] タブで設定してください。
キャレット位置の単語範囲指定 (D)	キャレット位置の単語を範囲指定します。 なお、このメニュー項目は、デフォルトでは表示されません。 表示したい場合は、[ツール]メニュー [カスタマイズ...] - [メニュー] タブで設定してください。
キャレットから左側単語範囲指定 (Q)	キャレット位置から左側の単語を範囲指定します。 なお、このメニュー項目は、デフォルトでは表示されません。 表示したい場合は、[ツール]メニュー [カスタマイズ...] - [メニュー] タブで設定してください。
キャレットから右側単語範囲指定 (R)	キャレット位置から右側の単語を範囲指定します。 なお、このメニュー項目は、デフォルトでは表示されません。 表示したい場合は、[ツール]メニュー [カスタマイズ...] - [メニュー] タブで設定してください。
行頭まで範囲指定 (I)	キャレット位置から行頭までを範囲指定します。 なお、このメニュー項目は、デフォルトでは表示されません。 表示したい場合は、[ツール]メニュー [カスタマイズ...] - [メニュー] タブで設定してください。
行末まで範囲指定 (E)	キャレット位置から行末までを範囲指定します。 なお、このメニュー項目は、デフォルトでは表示されません。 表示したい場合は、[ツール]メニュー [カスタマイズ...] - [メニュー] タブで設定してください。
すべて選択 (A)	編集ウィンドウの内容をすべて範囲指定します。
キーワードによるグループ化 (Y)...	指定文字列を含む行を収集します。 キーワードによるグループ化ダイアログを表示します。
グループ化行の色を戻す (N)	収集元の文字列の色を元の色に戻します。
プロトタイプ宣言の作成 (M)...	関数のプロトタイプ宣言を自動に作成します。 プロトタイプ宣言生成方法の指定ダイアログを表示します。
新規オブジェクト (J)...	新しい埋め込みオブジェクトを作成します。 オブジェクトの挿入ダイアログを表示します。
リンク (K)...	リンク・オブジェクトの編集 / 変更 / 解除をします。 リンクの設定ダイアログを表示します。
オブジェクト	オブジェクトを開いたり、オブジェクトの種類の変換を行います。

(3)[検索 (D)] メニュー

ファイル(F) 編集(E) 検索(D) 階層(L) 表示(V) プロジェクト(P) ヒット(B) ツール(T) ウィンドウ(W) ヘルプ(H)	
文字列の検索(E)...	Ctrl+F
文字列の置換(E)...	Ctrl+H
指定行へ(L)...	
マーク・ジャンプ(M)...	Ctrl+J
行の先頭へ(I)	Home
行の最後へ(E)	End
先頭行へ(P)	Ctrl+Home
最終行へ(Q)	Ctrl+End
見出し行へ(O)	Ctrl+Shift+Up Arrow
カーレット位置の第1階層へ(Y)	
閉設定行へ(C)	
対応括弧へ(B)	Ctrl+L
グローバル検索(G)...	
グローバル置換(R)...	
プロジェクト内検索(J)	
タグ・ジャンプ(A)	F10
バック・タグ・ジャンプ(G)	Shift+F10
NEXT タグ・ジャンプ(N)	F9

文字列の検索 (E)...	指定文字列を検索します。 文字列の検索ダイアログを表示します。
上向きに検索 (U)	指定文字列を文頭方向へ検索します。 なお、このメニュー項目は、デフォルトでは表示されません。 表示したい場合は、[ツール] メニュー [カスタマイズ ...] - [メニュー] タブで設定してください。
下向きに検索 (D)	指定文字列を文末方向に検索します。 なお、このメニュー項目は、デフォルトでは表示されません。 表示したい場合は、[ツール] メニュー [カスタマイズ ...] - [メニュー] タブで設定してください。
単語上方向検索 (P)	カーレット位置の単語を文頭方向へ検索します。 なお、このメニュー項目は、デフォルトでは表示されません。 表示したい場合は、[ツール] メニュー [カスタマイズ ...] - [メニュー] タブで設定してください。
単語下方向検索 (Q)	カーレット位置の単語を文末方向へ検索します。 なお、このメニュー項目は、デフォルトでは表示されません。 表示したい場合は、[ツール] メニュー [カスタマイズ ...] - [メニュー] タブで設定してください。
文字列の置換 (E)...	指定文字列を置換文字列に置き換えます。 文字列の置換ダイアログを表示します。
指定行へ (L)...	指定行へカーレットを移動します。 指定行へジャンプ・ダイアログを表示します。
指定ソース・ファイルへ (H)...	指定したソース・ファイルの指定行に対応する行へカーレットを移動します。 指定ソース・ファイルへジャンプ・ダイアログを表示します。 なお、このメニュー項目は、デフォルトでは表示されません。 表示したい場合は、[ツール] メニュー [カスタマイズ ...] - [メニュー] タブで設定してください。
マーク・ジャンプ (M)...	カーレットのある行を記憶して、記憶した行へカーレットを移動します。 マーク・ジャンプ・ダイアログを表示します。
行の先頭へ (I)	行の先頭へカーレットを移動します。
行の最後へ (E)	行の最後へカーレットを移動します。

先頭行へ (P)	先頭行へカーレットを移動します。
最終行へ (Q)	最終行へカーレットを移動します。
見出し行へ (I)	カーレットのある行の見出し行へカーレットを移動します。
カーレット位置の第 1 階層へ (Y)	カーレット位置の第 1 階層へカーレットを移動します。
上同階層へ (U)	上同階層へジャンプします。 なお、このメニュー項目は、デフォルトでは表示されません。 表示したい場合は、[ツール] メニュー [カスタマイズ ...] - [メニュー] タブで設定してください。
下同階層へ (D)	下同階層へジャンプします。 なお、このメニュー項目は、デフォルトでは表示されません。 表示したい場合は、[ツール] メニュー [カスタマイズ ...] - [メニュー] タブで設定してください。
ジャンプ前のカーレット位置へ (J)	ジャンプ前のカーレット位置へカーレットを移動します。 なお、このメニュー項目は、デフォルトでは表示されません。 表示したい場合は、[ツール] メニュー [カスタマイズ ...] - [メニュー] タブで設定してください。
関数定義行へ (C)	関数定義行へカーレットを移動します。
対応括弧へ (B)	カーレット位置のかつこと対応するかっこにジャンプします。
グローバル検索 (I)...	指定文字列を複数のファイルにより検索します。 グローバル検索ダイアログを表示します。
グローバル置換 (R)...	指定文字列を複数のファイルにより置き換ええます。 グローバル置換ダイアログを表示します。
プロジェクト内検索 (J)	指定文字列をプロジェクト内のファイルにより検索します。
タグ・ジャンプ (A)	タグ・ジャンプを行います。
バックタグ・ジャンプ (G)	タグ・ジャンプ・ファイルへ戻ります。
NEXT タグ・ジャンプ (N)	次のタグ・ジャンプを行います。
上方向 NEXT タグ・ジャンプ (U)	上方向に次のタグ・ジャンプを行います。 なお、このメニュー項目は、デフォルトでは表示されません。 表示したい場合は、[ツール] メニュー [カスタマイズ ...] - [メニュー] タブで設定してください。
1 単語右へ (R)	カーレット位置の 1 単語右へ移動します。 なお、このメニュー項目は、デフォルトでは表示されません。 表示したい場合は、[ツール] メニュー [カスタマイズ ...] - [メニュー] タブで設定してください。
1 単語左へ (L)	カーレット位置の 1 単語左へ移動します。 なお、このメニュー項目は、デフォルトでは表示されません。 表示したい場合は、[ツール] メニュー [カスタマイズ ...] - [メニュー] タブで設定してください。
1 行上へ (P)	カーレット位置を 1 行上へ移動します。 なお、このメニュー項目は、デフォルトでは表示されません。 表示したい場合は、[ツール] メニュー [カスタマイズ ...] - [メニュー] タブで設定してください。
1 行下へ (I)	カーレット位置を 1 行下へ移動します。 なお、このメニュー項目は、デフォルトでは表示されません。 表示したい場合は、[ツール] メニュー [カスタマイズ ...] - [メニュー] タブで設定してください。

- 1 文字右へ (G) キャレット位置を1文字右へ移動します。
なお、このメニュー項目は、デフォルトでは表示されません。
表示したい場合は、[ツール]メニュー [カスタマイズ...] - [メ
ニュー]タブで設定してください。
- 1 文字左へ (I) キャレット位置を1文字左へ移動します。
なお、このメニュー項目は、デフォルトでは表示されません。
表示したい場合は、[ツール]メニュー [カスタマイズ...] - [メ
ニュー]タブで設定してください。
- ダイレクト検索 (D) ツール・バーの検索文字列指定コンボ・ボックスをアクティブにし
ます。検索したい文字列を直接入力したのち、Enter キーを押下する
ことにより、指定文字列を現在アクティブな編集ウィンドウ内より
検索します。
なお、このメニュー項目は、デフォルトでは表示されません。
表示したい場合は、[ツール]メニュー [カスタマイズ...] - [メ
ニュー]タブで設定してください。

(4)[階層(L)]メニュー

ファイル(F)	編集(E)	検索(Q)	階層(L)	表示(V)	プロジェクト(P)	ビルド(B)	ツール(T)	ウィンドウ(W)	ヘルプ(H)
				ひとつ上げる(P)	Ctrl+Shift+Left Arrow				
				ひとつ下げる(D)	Ctrl+Shift+Right Arrow				
				下位をひとつ(開く/たたむ)					
				下位をすべて開く(A)	Ctrl+*				
				すべて開く(X)					
				すべてたたむ(C)					
				指定階層まで開く(S)...					
				指定階層までたたむ(L)...					
				キャレット位置の階層をたたむ(T)					
				文書を階層化する(U)...					

ひとつ上げる (P)	階層レベルを1つ上げます。
ひとつ下げる (D)	階層レベルを1つ下げます。
下位をひとつ (開く / たたむ)	下位階層を1レベルだけ開く / たたむ。
下位をひとつ開く (E)	下位階層を1レベルだけ開きます。 なお、このメニュー項目は、デフォルトでは表示されません。 表示したい場合は、[ツール]メニュー [カスタマイズ...] - [メニュー] タブで設定してください。
下位をひとつたたむ (Q)	下位階層を1レベルだけたたみます。 なお、このメニュー項目は、デフォルトでは表示されません。 表示したい場合は、[ツール]メニュー [カスタマイズ...] - [メニュー] タブで設定してください。
下位をすべて開く (A)	下位階層をすべて開きます。
すべて開く (X)	階層をすべて開きます。
すべてたたむ (C)	階層をすべてたたみます。
指定階層まで開く (S)...	下位階層を指定したレベルまで開きます。 指定階層まで開くダイアログを表示します。
指定階層までたたむ (L)...	下位階層を指定したレベルまでたたみます。 指定階層までたたむダイアログを表示します。
第1階層のみ表示する (1)	下位階層をたたみ、第1階層だけを表示します。 なお、このメニュー項目は、デフォルトでは表示されません。 表示したい場合は、[ツール]メニュー [カスタマイズ...] - [メニュー] タブで設定してください。
第2階層まで表示する (2)	第3階層以降をたたみ、第1～2階層を表示します。 なお、このメニュー項目は、デフォルトでは表示されません。 表示したい場合は、[ツール]メニュー [カスタマイズ...] - [メニュー] タブで設定してください。
第3階層まで表示する (3)	第4階層以降をたたみ、第1～3階層を表示します。 なお、このメニュー項目は、デフォルトでは表示されません。 表示したい場合は、[ツール]メニュー [カスタマイズ...] - [メニュー] タブで設定してください。
第4階層まで表示する (4)	第5階層以降をたたみ、第1～4階層を表示します。 なお、このメニュー項目は、デフォルトでは表示されません。 表示したい場合は、[ツール]メニュー [カスタマイズ...] - [メニュー] タブで設定してください。

- | | |
|--------------------|---|
| 第5階層まで表示する (5) | 第6階層以降をたたみ、第1～5階層を表示します。
なお、このメニュー項目は、デフォルトでは表示されません。
表示したい場合は、[ツール]メニュー [カスタマイズ...] - [メニュー]タブで設定してください。 |
| キャレット位置の階層をたたむ (I) | キャレット位置の階層をたたみます。 |
| 文書を階層化する (Y)... | 階層化ルールに従い、文書を階層化します。
階層化ルールの設定ダイアログを表示します。 |

(5)[表示(V)]メニュー

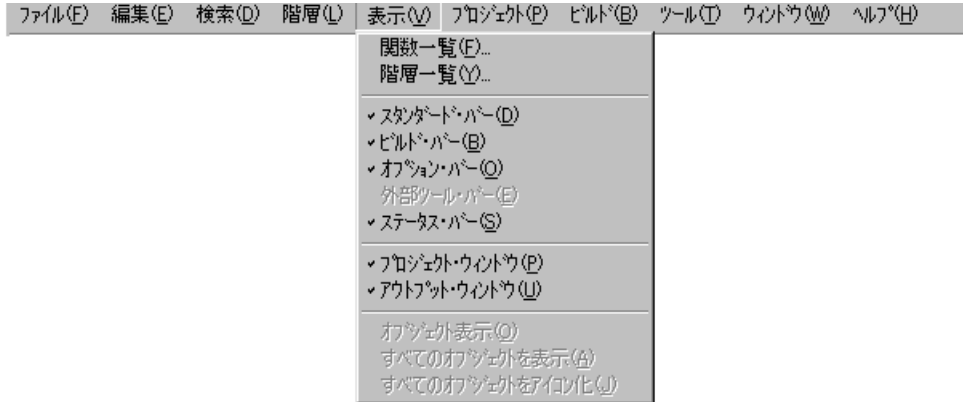

関数一覧 (F)...	関数一覧を表示します。 関数一覧ダイアログを表示します。
階層一覧 (Y)...	階層一覧を表示します。 階層一覧ダイアログを表示します。
スタンダード・バー (D)	スタンダード・ツール・バーの表示 / 非表示を切り替えます。
ビルド・バー (B)	ビルド・ツール・バーの表示 / 非表示を切り替えます。
オプション・バー (O)	オプション・ツール・バーの表示 / 非表示を切り替えます。
外部ツール・バー (E)	外部ツール・ツール・バーの表示 / 非表示を切り替えます。
ステータス・バー (S)	ステータス・ツール・バーの表示 / 非表示を切り替えます。
プロジェクト・ウィンドウ (P)	プロジェクト・ウィンドウの表示 / 非表示を切り替えます。
アウトプット・ウィンドウ (U)	アウトプット・ウィンドウの表示 / 非表示を切り替えます。
オブジェクト表示 (Q)	オブジェクト / アイコン表示を切り替えます。 なお、オブジェクトをアイコン化している場合、このメニュー項目は、[オブジェクトをアイコン化 (I)] となります。
すべてのオブジェクトを表示 (A)	すべてのオブジェクトを表示します。
すべてのオブジェクトをアイコン化 (I)	すべてのオブジェクトをアイコン表示にします。 なお、すべてのオブジェクトを表示している場合、このメニュー項目は、[オブジェクト表示 (Q)] となります。

(6)[プロジェクト(P)]メニュー

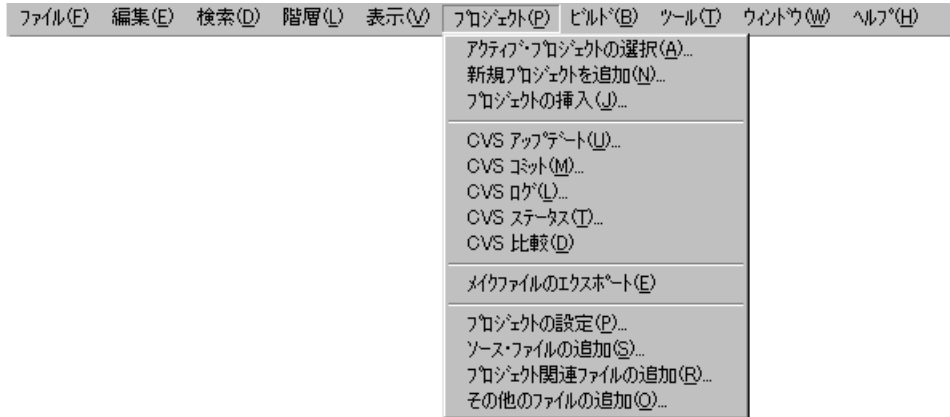

アクティブ・プロジェクトの選択 (A)...	ビルドを行うプロジェクトを選択します。 アクティブ・プロジェクトの選択ダイアログを表示します。
新規プロジェクトを追加 (N)...	ワークスペースに新規作成したプロジェクトを追加するためのウィザードを起動します。
プロジェクトの挿入 (I)...	ワークスペースにプロジェクトを挿入します。 プロジェクトの挿入ダイアログを表示します。
CVS アップデート (U)...	CVS 利用時、サーバに登録しているソース・ファイルを取得します。
CVS コミット (M)...	CVS 利用時、サーバにソース・ファイルの変更内容を反映します。
CVS ログ (L)...	CVS 利用時、ファイルのログを表示します。
CVS ステータス (I)...	CVS 利用時、ファイルのステータスを表示します。
CVS 比較 (D)	CVS 利用時、ファイルの相違点を表示します。
メイクファイルのエクスポート (E)	メイクファイルを作成します。
プロジェクトの設定 (P)...	プロジェクトの設定を行います。 プロジェクトの設定ダイアログを表示します。
ソース・ファイルの追加 (S)...	アクティブなプロジェクトにソース・ファイルを追加します。 ソース・ファイルをプロジェクトに追加ダイアログを表示します。
プロジェクト関連ファイルの追加 (R)...	アクティブなプロジェクトにプロジェクト関連ファイルを追加します。 プロジェクト関連ファイルの追加ダイアログを表示します。
その他のファイルの追加 (Q)...	アクティブなプロジェクトにユーザ任意のファイルをその他のファイルとして追加します。 その他のファイルの追加ダイアログを表示します。

- ダイレクト・アクティブ・プロジェクト選択 (A) ツール・バーのアクティブ・プロジェクト選択コンボ・ボックスをアクティブにします。プロジェクトを選択することにより、アクティブ・プロジェクトを切り換えることができます。
なお、このメニュー項目は、デフォルトでは表示されません。表示したい場合は、[ツール] メニュー [カスタマイズ ...] - [メニュー] タブで設定してください。

(7)[ビルド(B)]メニュー

ファイル(F) 編集(E) 検索(D) 階層(L) 表示(V) プロジェクト(P)	ビルド(B) ツール(T) ウィンドウ(W) ヘルプ(H)
	ビルド->デバッグ(A) F5
	リビルド->デバッグ(U)
	コンパイル(C) Ctrl+F7
	ビルド(B) F7
	ビルドの中止(S)
	リビルド(R)
	バッチ・ビルド(I)
	バッチ・リビルド(H)
	依存関係の更新(P)
	クリーン(N)
	エディット(E)
	デバッグ(D)
	複数ロード*モジュール・ファイルのダウンロード(W)
	ビルドモードの設定(M)...
	ビルド設定(G)...
	バッチ・ビルドの設定(L)...

ビルド -> デバッグ (A)	ビルド後、デバッグを起動します。
リビルド -> デバッグ (U)	リビルド後、デバッグを起動します。
コンパイル (C)	選択したファイルをコンパイルします。
ビルド (B)	アクティブ・プロジェクトのビルドを行います。
ビルドの中止 (S)	ビルド実行中の場合は、ビルド処理を中止し、バッチ・ビルド、または、バッチ・リビルド実行中の場合は、Question メッセージが表示され、ビルド処理を一時停止します。
リビルド (R)	アクティブ・プロジェクトのリビルドを行います。
バッチ・ビルド (I)	ワークスペースに登録されている複数のプロジェクトのうち、バッチ・ビルドの設定ダイアログで指定したプロジェクトに対して、バッチのイメージでビルドを行います。バッチ・ビルドの設定ダイアログを表示します。
バッチ・リビルド (H)	ワークスペースに登録されている複数のプロジェクトのうち、バッチ・ビルドの設定ダイアログで指定したプロジェクトに対して、バッチのイメージでリビルドを行います。バッチ・ビルドの設定ダイアログを表示します。
依存関係の更新 (P)	ソース・ファイル、およびインクルード・ファイルの依存関係を更新します。
クリーン (N)	出力した中間ファイルと HEX ファイルを削除します。
エディット (E)	選択したファイルをエディタで開きます。
デバッグ (D)	デバッグを起動します。

複数ロード・モジュール・ファイルのダウン・ロード (W)...	同じプロジェクト・グループのロード・モジュール・ファイルをディバッガへダウン・ロードします。 なお、このメニュー項目は、V850シリーズのデバイスを使用するプロジェクトがアクティブになっている場合のみ有効です。
ビルド・モードの設定 (M)...	ビルド・モードの選択を行います。 ビルド・モードの設定ダイアログを表示します。
ビルド設定 (G)...	ビルドの設定を行います。 ビルド設定ダイアログを表示します。
バッチ・ビルドの設定 (L)...	バッチ・ビルド、または、バッチ・リビルドを行うプロジェクトの選択とビルド順を指定します。 バッチ・ビルドの設定ダイアログを表示します。
ダイレクト・ビルド・モード選択 (D)	ツール・バーのビルド・モード選択コンボ・ボックスをアクティブにします。ビルド・モードを選択することができます。 なお、このメニュー項目は、デフォルトでは表示されません。表示したい場合は、[ツール]メニュー [カスタマイズ...] - [メニュー] タブで設定してください。

【注意】

ソース・ファイルが登録されていないプロジェクト・ファイルを開いている場合、ビルド関係のメニュー項目は無効となります。

(8) [ツール (I)] メニュー



各ツールオプション	各ツールのオプション・メニューを表示します。メニュー名は、各ツールに依存します。プロジェクトを開くとメニューが追加されます。
dump850(G)	ダンプ・コマンド dump850 を起動します。 なお、このメニュー項目は、V850 シリーズのデバイスを使用するプロジェクトがアクティブになっている場合のみ有効です。
stack850(S)	スタック見積もりツール stack850 を起動します。 なお、このメニュー項目は、V850 シリーズのデバイスを使用するプロジェクトがアクティブになっている場合のみ有効です。
デバッグの設定 (D)...	使用するデバッグの指定やダウン・ロード・ファイルの設定を行います。 デバッグの設定ダイアログを表示します。
外部ツールの登録 (X)...	外部ツールの登録を行います。 外部ツールの登録ダイアログを表示します。
外部ツールの起動 (I)	登録した外部ツールを起動します。メニュー名は、外部ツール外部ツール登録時の名称を表示します。 なお、このメニュー項目は、デフォルトでは表示されません。 表示したい場合は、[ツール] メニュー [カスタマイズ ...] - [メニュー] タブで設定してください。
ファイル比較 (A)...	指定したファイル同士を比較します。 ファイル比較ダイアログを表示します。
デバイスファイルインストラ (I)	DFINST を起動します。
環境設定 (S)...	PM plus の各種環境設定を行います。 環境設定ダイアログを表示します。
フォント (F)...	編集ウィンドウのフォント、およびサイズ指定を行います。 フォント・ダイアログを表示します。

カスタマイズ (C)...	メニューやツール・バーのカスタマイズを行います。 カスタマイズ・ダイアログを表示します。
キー操作の記録開始 / 終了 (R)	キー操作の記録開始 / 終了を切り替えます。
キー操作の再生 (P)	キー操作を再生します。
キー操作の保存 (V)	キー操作をマクロ・ファイルに保存します。 キー操作の保存ダイアログを表示します。
キー操作の読み込み (L)...	マクロ・ファイルを読み込み、再生可能状態にします。 キー操作の読み込みダイアログを表示します。
マクロ実行 (B)...	マクロ・ファイルを読み込み、キー操作を再生します。 マクロ実行ダイアログを表示します。
マクロ登録 (G)...	マクロ・ファイルを登録します。 マクロ登録ダイアログを表示します。
登録マクロの実行 (M)	登録したマクロを実行します。

(9)[ウィンドウ(W)]メニュー

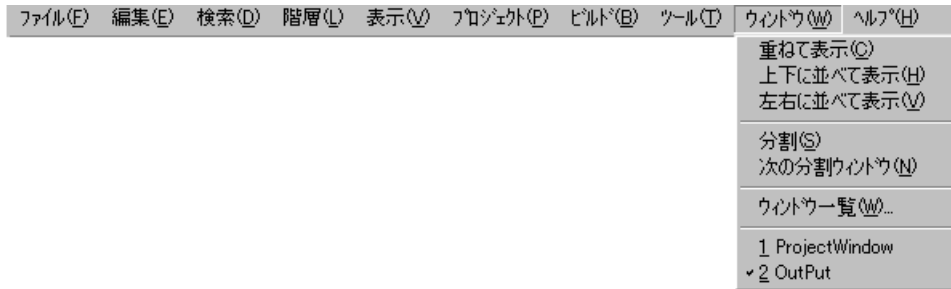

重ねて表示 (C)	現在開いている複数のウィンドウを重ねて表示します。
上下に並べて表示 (H)	現在開いている複数のウィンドウを縦に並べて表示します。
左右に並べて表示 (V)	現在開いている複数のウィンドウを横に並べて表示します。
分割 (S)	現在編集中のウィンドウを分割して表示します。
次の分割ウィンドウ (N)	現在アクティブな分割ウィンドウから次の分割ウィンドウをアクティブにします。
次のウィンドウ (E)	Zオーダー順 (ウィンドウの重なり順) で次のウィンドウをアクティブにします。 なお、このメニュー項目は、デフォルトでは表示されません。表示したい場合は、[ツール]メニュー [カスタマイズ...] - [メニュー] タブで設定してください。
前のウィンドウ (P)	Zオーダー順 (ウィンドウの重なり順) で前のウィンドウをアクティブにします。 なお、このメニュー項目は、デフォルトでは表示されません。表示したい場合は、[ツール]メニュー [カスタマイズ...] - [メニュー] タブで設定してください。
ウィンドウ一覧 (W)...	ウィンドウ一覧を表示します。 ウィンドウ一覧ダイアログを表示します。
オープンウィンドウ情報	現在編集中のウィンドウのウィンドウ・タイトルをメニュー表示し、選択したウィンドウを最前面にします。

(10)[ヘルプ (H)] メニュー

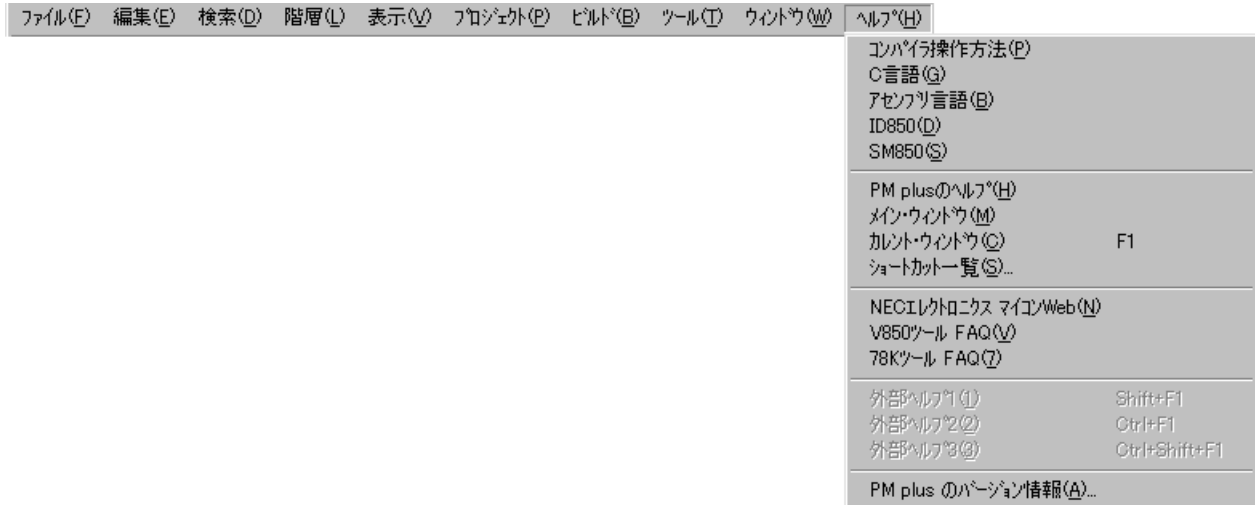

各ツールのヘルプ	各ツールのヘルプ・ファイルを表示します。メニュー名は、各ツールに依存します。プロジェクトを開くとメニューが追加されます。
PM plus のヘルプ (H)	PM plus のヘルプ・ファイルを表示します。
メイン・ウィンドウ (M)	メイン・ウィンドウのヘルプを表示します。
カレント・ウィンドウ (C)	カレント・ウィンドウのヘルプを表示します。
ショートカット一覧 (S)...	設定中のショートカット・キー一覧を表示します。 ショートカット・キー一覧ダイアログを表示します。
NEC エレクトロニクス マイコン Web (N)	NEC エレクトロニクス マイクロコンピュータのホームページを表示します。 http://www.necel.com/micro/index.html
V850 ツール FAQ (V)	V850 用開発ツール FAQ ページを表示します。 http://www.necel.com/cgi-bin/micro/fq_index.cgi?dvc=v850
78K ツール FAQ (Z)	78K 用開発ツール FAQ ページを表示します。 http://www.necel.com/cgi-bin/micro/fq_index.cgi?dvc=78k
外部ヘルプ 1 (1)	外部パス 1 で設定したヘルプ・ファイルを表示します。
外部ヘルプ 2 (2)	外部パス 2 で設定したヘルプ・ファイルを表示します。
外部ヘルプ 3 (3)	外部パス 3 で設定したヘルプ・ファイルを表示します。
PM plus のバージョン情報 (A)...	バージョン情報を表示します。

ツール・バー

ツール・バーは、使用頻度の高いコマンドをワンアクションで実行可能にしたボタン群です。

ツール・バーは、次の4種類に分けられます。













- (a) スタンダード・バー
- (b) ビルド・バー
- (c) オプション・バー
- (d) 外部ツール・バー







なお、スタンダード・バーとビルド・バーは、[ツール]メニュー [カスタマイズ...]により、任意にカスタマイズすることができます。

(a) スタンダード・バー

スタンダード・バーには、ファイル操作や編集関係のボタンをまとめています。表 6-2 に、スタンダード・バーのボタン一覧を示します。

表 6-2 スタンダード・バー







ボタン	機能
	ファイルの履歴を表示します。
	新規に編集ウィンドウを1つ開きます。 編集ウィンドウは、検索ウィンドウ、アウトプット・ウィンドウを含んで、最大64個まで開くことができます。
	既存のファイルを読み込み、編集ウィンドウを開きます。読み込んだ際、ウィンドウ・タイトルにファイル名が表示されます。 ファイルを開くダイアログを表示します。
	編集中のファイルを同名で上書き保存します。
	ファイルを印刷します。
	ファイルの印刷プレビューを表示します。
	選択範囲をクリップ・ボードへ移動します。
	選択範囲をクリップ・ボードへ複写します。
	クリップ・ボードの内容をcaret位置へ貼り付けます。
	指定文字列を複数のファイルにより検索します。
	検索文字列指定コンボ・ボックスです。検索したい文字列を直接入力したのち、Enterキーを押下することにより、指定文字列を現在アクティブな編集ウィンドウ内より検索します。
	階層レベルを1つ上げます。

ボタン	機能
	階層レベルを1つ下げます。
	下位階層を1レベルだけ開く/たたみます。
	下位階層を1レベルだけ開きます。
	プロジェクト・ウィンドウを開きます。すでに開いている場合は、閉じます。
	アウトプット・ウィンドウを開きます。すでに開いている場合は、閉じます。
	PM plus のヘルプを表示します。

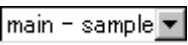
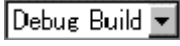
(b) ビルド・バー

ビルド・バーには、ビルド関係のボタンをまとめています。表 6-3 に、デフォルトのビルド・バーのボタン一覧を示します。

表 6-3 ビルド・バー

ボタン	機能
	アクティブ・プロジェクト選択コンボ・ボックスです。プロジェクトを選択することにより、アクティブ・プロジェクトを切り換えることができます。
	ビルド・モード選択コンボ・ボックスです。デフォルトでは、次のモードを選択することができます。なお、ここでの設定は、[ビルド]メニュー [ビルドモードの設定] に反映されます。 [Debug Build] デバッグ情報が含まれたオブジェクト・ファイルを作成します。 [Release Build] デバッグ情報を含めずオブジェクト・ファイルを作成します。
	選択したファイルをコンパイルします。
	アクティブ・プロジェクトのビルドを行います。
	アクティブ・プロジェクトのリビルドを行います。
	ビルド後、デバッガを起動します。
	ビルドを中止します。
	デバイス・ファイル・インストーラを起動します。

(c) オプション・バー







オプション・バーには、オプション設定関係のボタンをまとめています。ボタンの表示順は、読み込んだツールに依存します。

例えば、コンパイラ関係のボタンでは、次のように表示されます。

【78Kシリーズの場合】







表 6-4 オプション・バー（78Kシリーズの場合）



ボタン	機能
	構造化アセンブラの設定ダイアログを表示します。
	アセンブラ・オプションの設定ダイアログを表示します。
	リンカ・オプションの設定ダイアログを表示します。
	オブジェクト・コンバータ・オプションの設定ダイアログを表示します。
	リスト・コンバータ・オプションの設定ダイアログを表示します。
	コンパイラ・オプションの設定ダイアログを表示します。

【V850シリーズの場合】



表 6-5 オプション・バー（V850シリーズの場合）

ボタン	機能
	コンパイラ共通オプションの設定ダイアログを表示します。
	コンパイラ・オプションの設定ダイアログを表示します。
	アセンブラ・オプションの設定ダイアログを表示します。
	リンカ・オプションの設定ダイアログを表示します。
	ROM化プロセッサ・オプションの設定ダイアログを表示します。

ボタン	機能
	ヘキサ・コンバータ・オプションの設定ダイアログを表示します。
	セクション・ファイル・ジェネレータ・オプションの設定ダイアログを表示します。

(d) 外部ツール・バー

外部ツール・バーには、[ツール]メニュー [外部ツールの登録]で登録したツールのアイコンをまとめています。アイコンの表示順は、[外部ツールの登録]で設定した順番です。

ウィンドウ表示エリア

ウィンドウ表示エリアは、各ウィンドウを表示するエリアです。

各ウィンドウの詳細については、それぞれのページを参照してください。

- プロジェクト・ウィンドウ
- 編集ウィンドウ
- 検索ウィンドウ
- アウトプット・ウィンドウ

ステータス・バー

ステータス・バーには、選択中のメニューの簡易説明などを表示します。

図 6-3 に、ステータス・バーのイメージを示します。

図 6-3 ステータス・バー



(a) 説明欄

次のいずれかの説明を表示します。

- 選択しているメニューの説明
- タグ・ジャンプ行の内容
- idl ファイルで編集している場合、出力するソース・ファイル名
- なお、デフォルトでは、“ヘルプを表示するには [F1] を押してください”が表示されます。

(b) 文字コードの種類

編集中ファイルの文字コードを表示します。

(c) 改行コードの種類

編集中ファイルの改行コードを表示します。

(d) 入力モードの状態

上書きモードの時, "OVER" を表示します。

(e) 階層数

現在のキャラット位置の階層数を表示します。

(f) キャラット位置の桁数

現在のキャラット位置の桁数を表示します。

(g) キャラット位置の行数

現在のキャラット位置の行数を表示します。

ドラッグ・アンド・ドロップ機能

メインフレームにファイルをドロップすることにより, 次のように動作します。

- ワークスペース・ファイル (拡張子 .prw) をドロップした場合

ドロップしたワークスペースを開きます。ワークスペースを開いている場合は, 開いているワークスペースを閉じたのち, ドロップしたワークスペースを開きます。

なお, 複数のワークスペース・ファイルをドロップすることはできません。また, ワークスペース・ファイルとプロジェクト・ファイルを混在して複数ドロップすることもできません。

- プロジェクト・ファイル (拡張子 .prj) をドロップした場合

ドロップしたプロジェクト・ファイルに対応したワークスペースを開きます。ワークスペースを開いている場合は, 開いているワークスペースを閉じたのち, ドロップしたプロジェクト・ファイルに対応したワークスペースを開きます。

なお, 複数のプロジェクト・ファイルをドロップすることはできません。また, ワークスペース・ファイルとプロジェクト・ファイルを混在して複数ドロップすることもできません。

- ワークスペース・ファイル, プロジェクト・ファイル以外のファイルをドロップした場合

ドロップしたファイルを編集ウィンドウで開きます。アウトプット・ウィンドウを表示していない状態で編集ウィンドウの "Untitled1" が存在する場合は, ドロップしたファイルを開く際に "Untitled1" を閉じます。

複数のファイルをドロップすることができます。

プロジェクト・ウィンドウ

現在、開いているプロジェクトの各種情報を表示するウィンドウです。

図 6-4 プロジェクト・ウィンドウ

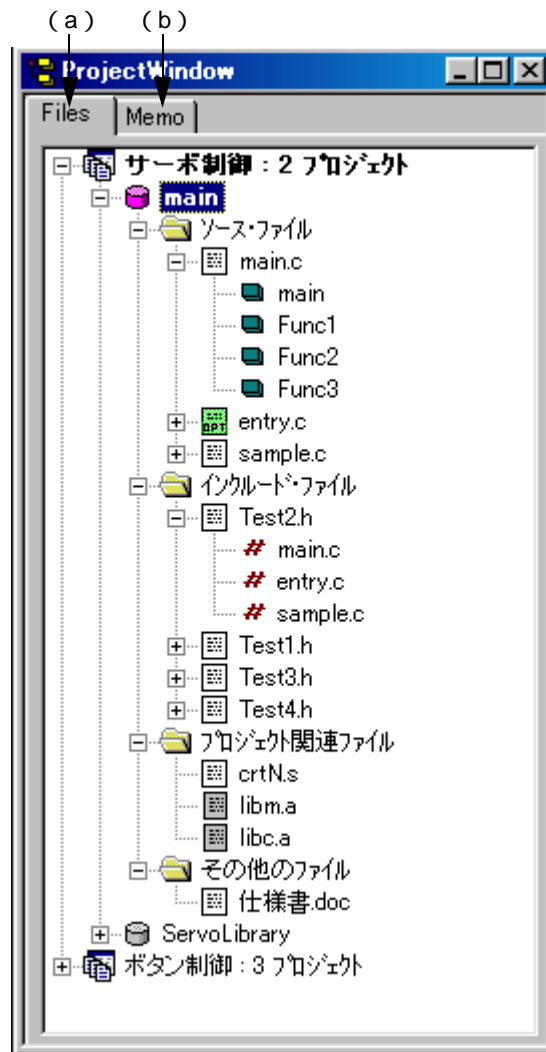

ここでは、次の項目について説明します。

- オープン方法
- 各エリアの説明
- ドラッグ・アンド・ドロップ機能

オープン方法

- [ファイル]メニュー [ワークスペースを開く]を選択
- [表示]メニュー [プロジェクト・ウィンドウ]を選択

各エリアの説明

(a) Files タブ

プロジェクト・ファイルで管理しているファイル情報を表示します。複数のプロジェクトが存在する場合は、それぞれをプロジェクト単位で表示します。

なお、このタブ上に、ソース・ファイルをドラッグ・アンド・ドロップすることにより、プロジェクトに、指定ソース・ファイルを追加することができます。

図 6-5 プロジェクト・ウィンドウ - [File] タブ

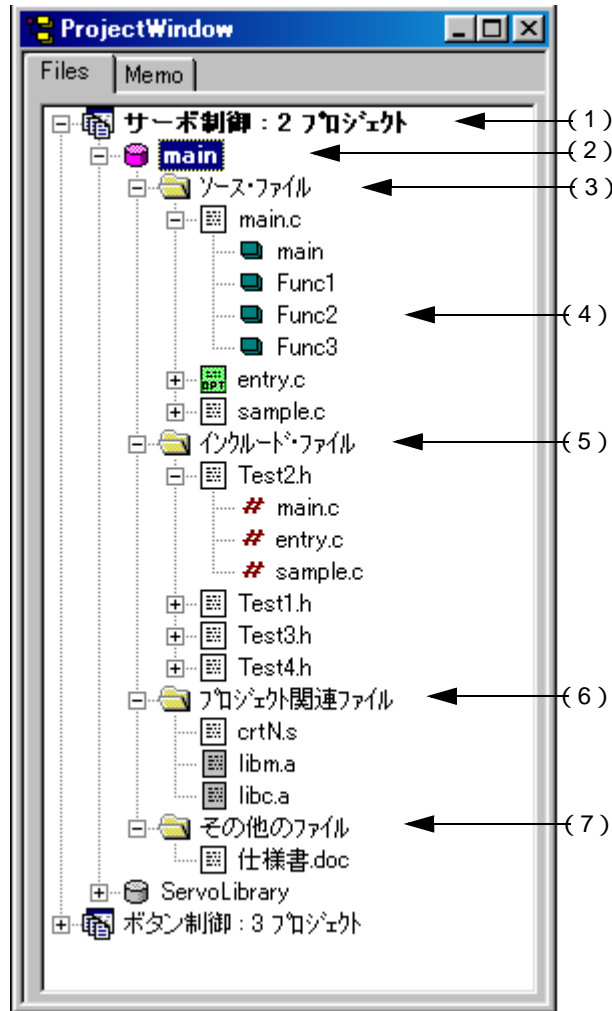

(1) プロジェクト・グループ名

登録している複数のプロジェクトを関連するプロジェクトごとにグループとして、まとめることができます。プロジェクト・グループ名は、ユーザが任意に設定可能で、最大 260 文字まで設定が可能です。ただし、プロジェクト・ウィンドウでは、259 文字までしか表示されません。プロジェクト・グループ名の初期設定は、ワークスペースを作成する際に行います。1つのプロジェクト・グループには、最大 20 個のプロジェクトが登録できます。プロジェクト・グループとして管理するので、登録している複数のプロジェクトは、同一のデバイス・ファイルを登録してください。

プロジェクト・グループ名にマウス・カーソルを当てた状態にすると、プロジェクト・グループに属するプロジェクトで使用しているデバイス名がポップ・アップ表示されます。

マウスの右ボタンで、次のようなメニューが表示されます。

プロジェクト・グループ名の変更 (E)...	プロジェクト・グループ名の変更ダイアログを表示します。
新規プロジェクトを追加 (A)...	プロジェクトを新規に追加するためのウィザードを表示します。
プロジェクトの挿入 (I)...	プロジェクトの挿入ダイアログを表示します。
登録順表示 (G)	プロジェクト・ウィンドウに表示しているファイル名を登録順に表示します。
昇順表示 (C)	プロジェクト・ウィンドウに表示しているファイル名を昇順に表示します。
ウィンドウを固定 (E)	プロジェクト・ウィンドウの位置を固定にします。

(2) プロジェクト・タイトル名

プロジェクトのタイトルを表示します。タイトルを設定していない場合は、パスと拡張子を除いたファイル名を表示します。プロジェクト・タイトル名は、ユーザが任意に設定可能で、最大 260 文字まで設定が可能です。ただし、プロジェクト・ウィンドウでは、259 文字までしか表示されません。

プロジェクト・タイトル名にマウス・カーソルを当てた状態にすると、プロジェクトで使用しているデバイス名がポップ・アップ表示されます。

アクティブ・プロジェクトに設定されているプロジェクトは ([プロジェクト] [アクティブ・プロジェクトの選択]), ピンク色のアイコンとなります。

マウスの右ボタンで、次のようなメニューが表示されます。

アクティブ・プロジェクトに設定 (P)	選択しているプロジェクトをアクティブにします。
ビルド (B)	ビルドを開始します。
コンパイラ・オプションの設定 (Q)...	コンパイラ・オプションの設定ダイアログを表示します。
アセンブラ・オプションの設定 (A)...	アセンブラ・オプションの設定ダイアログを表示します。
プロジェクト・タイトルの変更 (E)...	プロジェクト・タイトルの変更ダイアログを表示します。
プロジェクトの設定 (S)...	プロジェクトの設定ダイアログを表示します。プロジェクト・タイトル名の変更などを行うことができます。
プロジェクトの削除 (D)	プロジェクトの登録を削除します。
登録順表示 (G)	プロジェクト・ウィンドウに表示しているファイル名を登録順に表示します。
昇順表示 (C)	プロジェクト・ウィンドウに表示しているファイル名を昇順に表示します。
ウィンドウを固定 (E)	プロジェクト・ウィンドウの位置を固定にします。

(3) ソース・ファイル・フォルダ

プロジェクトに登録しているソース・ファイル、アセンブラ・ファイルをまとめています。“ソース・ファイル”フォルダの下に、プロジェクトに登録しているソース・ファイル名を表示します。ファイルを選択し、ダブル・クリックするか、Enter キーを押すと、設定しているエディタで開きます。1つのプロジェクトに登録可能なソース・ファイル数は、2048 個までです。

ソース・ファイル・フォルダにマウス・カーソルを当てた状態にすると、“ソース・ファイル”がポップ・アップ表示されます。また、ソース・ファイル名にマウス・カーソルを当てた状態にすると、マウス・カーソルが指しているソース・ファイル名がフルパスでポップ・アップ表示されます。

マウスの右ボタンで、次のようなメニューが表示されます。

【ソース・ファイル・フォルダを選択した場合】

ソース・ファイルの追加 (S)...	ソース・ファイルをプロジェクトに追加ダイアログを表示します。 なお、ソース・ファイルの追加は、ソース・ファイルを直接プロジェクト・ウィンドウにドラッグ・アンド・ドロップすることでも行えます。 【注意】 ソース・ファイルは、ソース・ファイル・リストの最後に追加されます。 なお、プロジェクトの設定ダイアログの[ソース・ファイル]タブにおいて、ソース・ファイルの順番の変更することができます。
コンパイラ・オプションの設定 (Q)...	コンパイラ・オプションの設定ダイアログを表示します。
アセンブラ・オプションの設定 (A)...	アセンブラ・オプションの設定ダイアログを表示します。

【ソース・ファイル名を選択した場合】

ソース・ファイルの追加 (S)...	ソース・ファイルをプロジェクトに追加ダイアログを表示します。 なお、ソース・ファイルの追加は、ソース・ファイルを直接プロジェクト・ウィンドウにドラッグ・アンド・ドロップすることでも行えます。 【注意】 ソース・ファイルは、ソース・ファイル・リストの最後に追加されます。 なお、プロジェクトの設定ダイアログの[ソース・ファイル]タブにおいて、ソース・ファイルの順番の変更することができます。
ソース・ファイルの削除 (D)	選択したソース・ファイルを削除します。
コンパイル (C)	選択したファイルをコンパイルします。
開く (N)	設定しているエディタでファイルを開きます。
個別コンパイラ・オプションの設定 (O)...	コンパイラ・オプションの設定ダイアログを表示します。ファイル個別にオプションを設定した場合は、ファイルのマークが緑色に変わります。
個別コンパイラ・オプションの解除 (R)	個別に設定したコンパイラ・オプションの設定を解除します。
プロパティ (P)...	プロパティ・ダイアログを表示し、そのファイルのプロパティを表示します。

【アセンブラ・ソース・ファイル名を選択した場合】

ソース・ファイルの追加 (S)...	ソース・ファイルをプロジェクトに追加ダイアログを表示します。 なお、ソース・ファイルの追加は、ソース・ファイルを直接プロジェクト・ウィンドウにドラッグ・アンド・ドロップすることでも行えます。 【注意】 ソース・ファイルは、ソース・ファイル・リストの最後に追加されます。 なお、プロジェクトの設定ダイアログの[ソース・ファイル]タブにおいて、ソース・ファイルの順番の変更することができます。
ソース・ファイルの削除 (D)	選択したソース・ファイルを削除します。
コンパイル (C)	選択したファイルをコンパイルします。
開く (N)	設定しているエディタでファイルを開きます。
個別アセンブラ・オプションの設定 (A)...	アセンブラ・オプションの設定ダイアログを表示します。ファイル個別にオプションを設定した場合は、ファイルのマークが緑色に変わります。
個別アセンブラ・オプションの解除 (R)	個別に設定したアセンブラ・オプションの設定を解除します。
プロパティ (P)...	プロパティ・ダイアログを表示し、そのファイルのプロパティを表示します。

【構造化アセンブラ・ソース・ファイル名を選択した場合】

構造化アセンブラ・ソース・ファイル名は、78K シリーズのデバイスを使用するプロジェクトがアクティブになっている場合のみ選択することができます。

ソース・ファイルの追加 (S)...

ソース・ファイルプロジェクトに追加ダイアログを表示します。

なお、ソース・ファイルの追加は、ソース・ファイルを直接プロジェクト・ウィンドウにドラッグ・アンド・ドロップすることでも行えます。

【注意】

ソース・ファイルは、ソース・ファイル・リストの最後に追加されます。

なお、プロジェクトの設定ダイアログの[ソース・ファイル]タブにおいて、ソース・ファイルの順番の変更することができます。

ソース・ファイルの削除 (D)

選択したソース・ファイルを削除します。

コンパイル (C)

選択したファイルをコンパイルします。

開く (N)

設定しているエディタでファイルを開きます。

個別構造化アセンブラ・オプションの設定 (I)...

構造化アセンブラ・オプションの設定ダイアログを表示します。

ファイル個別にオプションを設定した場合は、ファイルのマークが緑色に変わります。

個別構造化アセンブラ・オプションの解除 (R)

個別に設定した構造化アセンブラ・オプションの設定を解除します。

プロパティ (P)...

プロパティ・ダイアログを表示し、そのファイルのプロパティを表示します。

(4) 関数名

ソース・ファイル中に存在する C 言語の関数名を表示します。関数名を選択し、ダブル・クリックするか、Enter キーを押すと、設定しているエディタで関数の定義行を表示します。

関数名にマウス・カーソルを当てた状態にすると、マウス・カーソルが指している関数名がポップ・アップ表示されます。

マウスの右ボタンで、次のようなメニューが表示されます。

ソース・ファイルの追加 (S)...	ソース・ファイルをプロジェクトに追加ダイアログを表示します。 なお、ソース・ファイルの追加は、ソース・ファイルを直接プロジェクト・ウィンドウにドラッグ・アンド・ドロップすることでも行えます。 【注意】 ソース・ファイルは、ソース・ファイル・リストの最後に追加されます。 なお、プロジェクトの設定ダイアログの[ソース・ファイル]タブにおいて、ソース・ファイルの順番の変更することができます。
ソース・ファイルの削除 (D)	選択したソース・ファイルを削除します。
コンパイル (C)	選択したファイルをコンパイルします。
開く (N)	設定しているエディタでファイルを開きます。
個別コンパイラ・オプションの設定 (Q)...	コンパイラ・オプションの設定ダイアログを表示します。
個別コンパイラ・オプションの削除 (R)	個別に設定したコンパイラ・オプションの設定を解除します。
プロパティ (P)...	プロパティ・ダイアログを表示し、そのファイルのプロパティを表示します。

【注意】

編集ウィンドウにおいて関数名を変更後、プロジェクト・ウィンドウの関数名を更新した状態で、[元に戻す]/[やり直し]メニューにより、編集ウィンドウの変更状態がなくなった場合、プロジェクト・ウィンドウをアクティブにしても関数名は更新されません。ビルド操作、またはファイルを保存をすると更新されます。

(5) インクルード・ファイル・フォルダ

プロジェクトに登録しているインクルード・ファイルをまとめています。インクルード・ファイルと依存関係のあるソース・ファイルも表示します。ファイルを選択し、ダブル・クリックするか、Enter キーを押すと、設定しているエディタで開きます。

インクルード・ファイル・フォルダにマウス・カーソルを当てた状態にすると、“インクルード・ファイル”がポップ・アップ表示されます。また、ファイル名にマウス・カーソルを当てた状態にすると、マウス・カーソルが指しているファイル名がフルパスでポップ・アップ表示されます。

マウスの右ボタンで、次のようなメニューが表示されます。

【インクルード・フォルダを選択した場合】

依存関係の更新 (I)	ソース・ファイル、およびインクルード・ファイルの依存関係を更新し、プロジェクト・ウィンドウに更新内容を反映します。
コンパイラ・オプションの設定 (O)...	コンパイラ・オプションの設定ダイアログを表示します。
アセンブラ・オプションの設定 (A)...	アセンブラ・オプションの設定ダイアログを表示します。

【インクルード・ファイル名を選択した場合】

依存関係の更新 (I)	ソース・ファイル、およびインクルード・ファイルの依存関係を更新し、プロジェクト・ウィンドウに更新内容を反映します。
開く (N)	設定しているエディタでファイルを開きます。
コンパイラ・オプションの設定 (O)...	コンパイラ・オプションの設定ダイアログを表示します。
アセンブラ・オプションの設定 (A)...	アセンブラ・オプションの設定ダイアログを表示します。
プロパティ (P)...	プロパティ・ダイアログを表示し、そのファイルのプロパティを表示します。

【依存関係ファイル名を選択した場合】

依存関係の更新 (I)	ソース・ファイル、およびインクルード・ファイルの依存関係を更新し、プロジェクト・ウィンドウに更新内容を反映します。
開く (N)	設定しているエディタでファイルを開きます。
コンパイラ・オプションの設定 (O)...	コンパイラ・オプションの設定ダイアログを表示します。
アセンブラ・オプションの設定 (A)...	アセンブラ・オプションの設定ダイアログを表示します。
プロパティ (P)...	プロパティ・ダイアログを表示し、そのファイルのプロパティを表示します。

(6) プロジェクト関連ファイル・フォルダ

プロジェクトをビルドする際に、関連するファイル(リンクディレクティブ・ファイル, ライブラリ・ファイル)をまとめています。ファイルを選択し、ダブル・クリックするか、Enter キーを押すと、設定しているエディタで開きます。

プロジェクト関連ファイル・フォルダにマウス・カーソルを当てた状態にすると、“プロジェクト関連ファイル”がポップ・アップ表示されます。また、プロジェクト関連ファイル名にマウス・カーソルを当てた状態にすると、マウス・カーソルが指しているプロジェクト関連ファイル名がフルパスでポップ・アップ表示されます。

マウスの右ボタンで、次のようなメニューが表示されます。

【プロジェクト関連ファイル・フォルダを選択した場合】

プロジェクト関連ファイルの追加 (R)...	プロジェクト関連ファイルの追加ダイアログを表示します。
コンパイラ・オプションの設定 (Q)...	コンパイラ・オプションの設定ダイアログを表示します。
アセンブラ・オプションの設定 (A)...	アセンブラ・オプションの設定ダイアログを表示します。

【プロジェクト関連ファイル名を選択した場合】

プロジェクト関連ファイルの追加 (R)...	プロジェクト関連ファイルの追加ダイアログを表示します。
プロジェクト関連ファイルの削除 (D)	選択したファイルを削除します。
開く (N)	設定しているエディタでファイルを開きます。
コンパイラ・オプションの設定 (Q)...	コンパイラ・オプションの設定ダイアログを表示します。
アセンブラ・オプションの設定 (A)...	アセンブラ・オプションの設定ダイアログを表示します。
プロパティ (P)...	プロパティ・ダイアログを表示し、そのファイルのプロパティを表示します。

(7) その他のファイル

ユーザが自由に任意のファイルを登録できます。ファイルを選択し、ダブル・クリックするか、Enter キーを押すと、ファイルの関連付けに従い、アプリケーションを起動します。1つのプロジェクトに登録可能なその他のファイル数は、100個までです。

その他のファイル・フォルダにマウス・カーソルを当てた状態にすると、“その他のファイル”がポップ・アップ表示されます。また、その他のファイル名にマウス・カーソルを当てた状態にすると、マウス・カーソルが指しているその他のファイル名がフルパスでポップ・アップ表示されます。

マウスの右ボタンで、次のようなメニューが表示されます。

【その他のファイル・フォルダを選択した場合】

その他のファイルの追加 (E)...	その他のファイルの追加ダイアログが表示されます。
コンパイラ・オプションの設定 (Q)...	コンパイラ・オプションの設定ダイアログを表示します。
アセンブラ・オプションの設定 (A)...	アセンブラ・オプションの設定ダイアログを表示します。

【その他ファイル名を選択した場合】

その他のファイルの追加 (E)...	その他のファイルの追加ダイアログが表示されます。
その他のファイルの削除 (D)	登録したその他のファイルの登録を解除します。
開く (N)	エクスプローラで設定したファイルの関連付けに従い、アプリケーションを起動します。
エディタで開く (E)	設定しているエディタでファイルを開きます。
コンパイラ・オプションの設定 (O)...	コンパイラ・オプションの設定ダイアログを表示します。
アセンブラ・オプションの設定 (A)...	アセンブラ・オプションの設定ダイアログを表示します。
プロパティ (P)...	プロパティ・ダイアログを表示し、そのファイルのプロパティを表示します。

(b) Memo タブ

各ワークスペースごとに設定したメモを表示します。

図 6-6 プロジェクト・ウィンドウ - [Memo] タブ

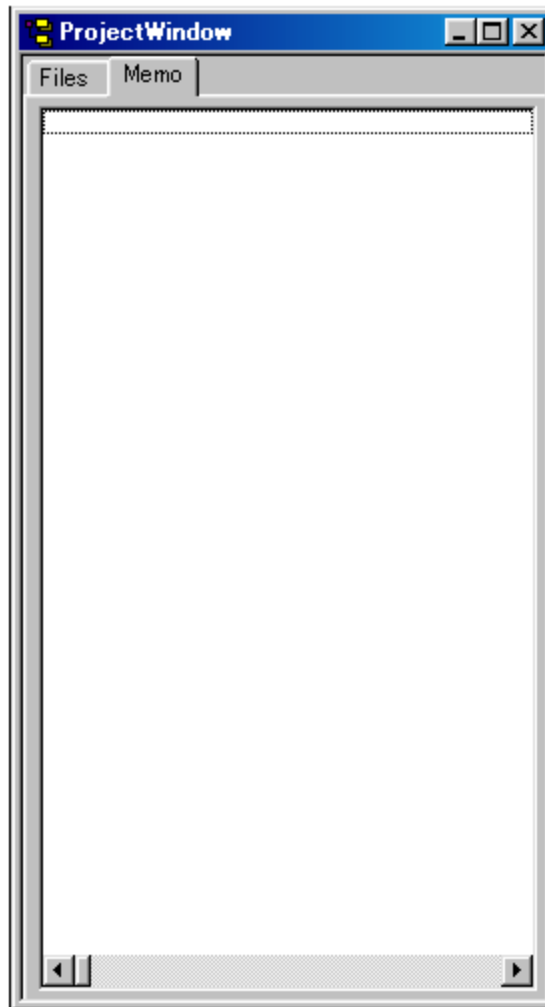

メモは、マウスの右ボタンで追加可能です。

新規メモを追加 (A)...

新規メモを追加ダイアログを表示します。
コメントを入力すると、入力した日時とともにコメントが入ります。

メモの削除 (D)

選択したコメントを削除します。

ドラッグ・アンド・ドロップ機能

プロジェクト・ウィンドウにファイルをドロップすることにより、次のように動作します。動作は、ワークスペースを開いている状態により異なります。

【ワークスペースを開いていない場合】

- ワークスペース・ファイル (拡張子 .prw) をドロップした場合

ドロップしたワークスペースを開きます。

なお、複数のワークスペース・ファイルをドロップすることはできません。また、ワークスペース・ファイルとプロジェクト・ファイルを混在して複数ドロップすることもできません。

- プロジェクト・ファイル (拡張子 .prj) をドロップした場合

ドロップしたプロジェクト・ファイルに対応したワークスペースを開きます。

なお、複数のプロジェクト・ファイルをドロップすることはできません。また、ワークスペース・ファイルとプロジェクト・ファイルを混在して複数ドロップすることもできません。

- ワークスペース・ファイル、プロジェクト・ファイル以外のファイルをドロップした場合

ドロップしたファイルを編集ウィンドウで開きます。アウトプット・ウィンドウを表示していない状態で編集ウィンドウの“Untitled1”が存在する場合は、ドロップしたファイルを開く際に“Untitled1”を閉じます。

複数のファイルをドロップすることができます。

【空のワークスペースを開いている場合】

- ワークスペース・ファイル (拡張子 .prw) をドロップした場合

開いている空のワークスペースを閉じたのち、ドロップしたワークスペース・ファイルを開きます。

なお、複数のワークスペース・ファイルをドロップすることはできません。また、ワークスペース・ファイルとプロジェクト・ファイルを混在して複数ドロップすることもできません。

- プロジェクト・ファイル (拡張子 .prj) をドロップした場合

新規にプロジェクト・グループを作成し、プロジェクト・ファイルを追加します。新規に作成したプロジェクト・グループ名は、追加したプロジェクト・ファイルで使用しているデバイス・シリーズ名になります。

なお、複数のプロジェクト・ファイルをドロップした際、ドロップしたプロジェクト・ファイルが同じデバイスを使用している場合は、同じプロジェクト・グループに登録します。デバイスのシリーズが同じでデバイス名が異なる場合は、プロジェクト・グループ名はシリーズ名の後ろに“(番号)”の形式で番号を追加していきます。

番号は、“1”から付けていきます。また、ワークスペース・ファイルとプロジェクト・ファイルを混在して複数ドロップすることはできません。

- ワークスペース・ファイル、プロジェクト・ファイル以外のファイルをドロップした場合

ドロップしたファイルを編集ウィンドウで開きます。アウトプット・ウィンドウを表示していない状態で編集ウィンドウの“Untitled1”が存在する場合は、ドロップしたファイルを開く際に“Untitled1”を閉じます。

複数のファイルをドロップすることができます。

- 1つのワークスペース・ファイルとそれ以外のファイルを混在して複数ドロップした場合

開いている空のワークスペースを閉じたのち、ドロップしたワークスペース・ファイルを開きます。ドロップしたそれ以外のファイルは、編集ウィンドウで開きます。アウトプット・ウィンドウを表示していない状態で編集ウィンドウの“Untitled1”が存在する場合は、ドロップしたファイルを開く際に“Untitled1”を閉じます。

- 1つのプロジェクト・ファイルとそれ以外のファイルを混在して複数ドロップした場合

新規にプロジェクト・グループを作成し、プロジェクト・ファイルを追加します。ドロップしたそれ以外のファイルは、追加したプロジェクトに対してソース・ファイルの追加を行い、編集ウィンドウで開きます。

【プロジェクトを登録しているワークスペースを開いている場合】

プロジェクトを登録しているワークスペースを開いている場合は、ファイルをドロップした位置により、操作が異なります。

図 6-7 プロジェクトを登録しているワークスペースへのファイルのドロップ位置

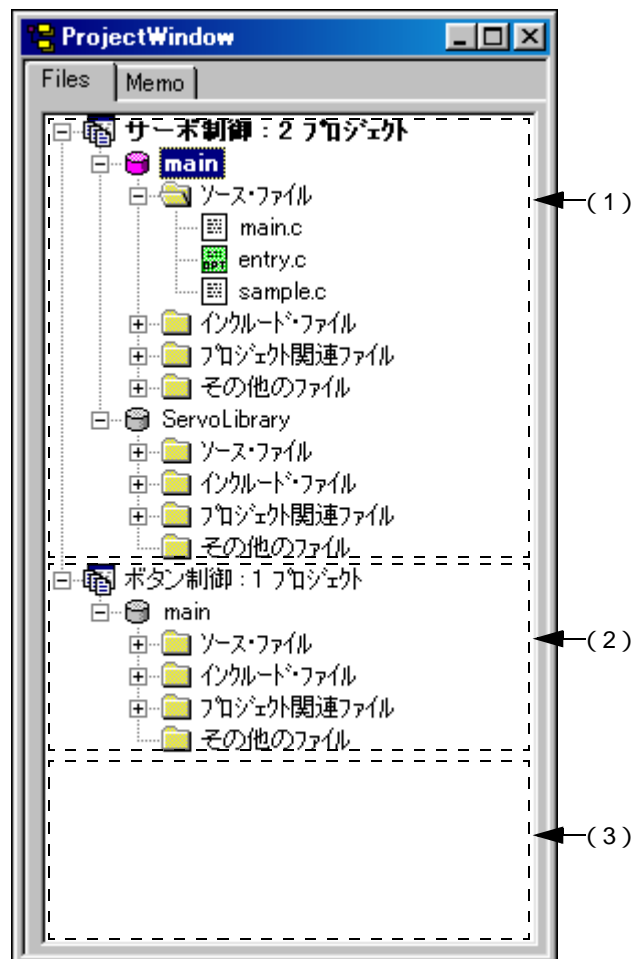

- ワークスペース・ファイル (拡張子 .prw) をドロップした場合

いずれの位置にドロップしても、動作は同じです。開いているワークスペースを閉じたのち、ドロップしたワークスペースを開きます。

なお、複数のワークスペース・ファイルをドロップすることはできません。また、ワークスペース・ファイルとプロジェクト・ファイルを混在して複数ドロップすることもできません。

- プロジェクト・ファイル (拡張子 .prj) をドロップした場合

ドロップした位置により、動作が異なります。

(1) や (2) にドロップした場合は、ドロップした位置のプロジェクト・グループにプロジェクトを追加します。

(3) にドロップした場合は、新規にプロジェクト・グループを作成し、プロジェクト・ファイルを追加します。新規に作成したプロジェクト・グループ名は、追加したプロジェクト・ファイルで使用しているデバイス・シリーズ名になります。

複数のファイルをドロップすることができます。なお、ワークスペース・ファイルとプロジェクト・ファイルを混在して複数ドロップすることはできません。

- ワークスペース・ファイル、プロジェクト・ファイル以外のファイルをドロップした場合

ソース・ファイルの追加を行ったとみなして動作します。ドロップした位置により、動作が異なります。

(1) にドロップした場合は、ソース・ファイルを追加するプロジェクトを選択するため、プロジェクトの選択ダイアログを表示します。ここで、選択可能なプロジェクトは、ドロップした位置のプロジェクト・グループに属するプロジェクトとなります。

(2) にドロップした場合は、ドロップした位置のプロジェクト・グループに属するプロジェクトが1個なので、そのプロジェクトを追加対象のプロジェクトとして、ソース・ファイルの追加を行います。

(3) にドロップした場合は、ソース・ファイルを追加するプロジェクトを選択するため、プロジェクトの選択ダイアログを表示します。ここで、選択可能なプロジェクトは、ワークスペースに登録しているすべてのプロジェクトとなります。

複数のファイルをドロップすることができます。

【注意】

ソース・ファイルは、ソース・ファイル・リストの最後に追加されます。

なお、プロジェクトの設定ダイアログの [ソース・ファイル] タブにおいて、ソース・ファイルの順番の変更することができます。

- 1つのワークスペース・ファイルとそれ以外のファイルを混在して複数ドロップした場合

開いている空のワークスペースを閉じたのち、ドロップしたワークスペース・ファイルを開きます。ドロップしたそれ以外のファイルは、編集ウィンドウで開きます。アウトプット・ウィンドウを表示していない状態で編集ウィンドウの “Untitled1” が存在する場合は、ドロップしたファイルを開く際に “Untitled1” を閉じます。

- 1つのプロジェクト・ファイルとそれ以外のファイルを混在して複数ドロップした場合

ドロップした位置により、動作が異なります。

(1) や (2) にドロップした場合は、ドロップした位置のプロジェクト・グループにプロジェクトを追加します。ドロップしたそれ以外のファイルは、ソース・ファイルの追加を行ったとみなし、ソース・ファイルを追加するプロジェクトを選択するため、プロジェクトの選択ダイアログを表示します。

(3) にドロップした場合は、新規にプロジェクト・グループを作成し、プロジェクト・ファイルを追加します。新規に作成したプロジェクト・グループ名は、追加したプロジェクト・ファイルで使用しているデバイス・シリーズ名になります。ドロップしたそれ以外のファイルは、ソース・ファイルの追加を行ったとみなし、ソース・ファイルを追加するプロジェクトを選択するため、プロジェクトの選択ダイアログを表示します。ここで、選択可能なプロジェクトは、ワークスペースに登録しているすべてのプロジェクトとなります。

【注意】

ソース・ファイルは、ソース・ファイル・リストの最後に追加されます。

なお、プロジェクトの設定ダイアログの[ソース・ファイル]タブにおいて、ソース・ファイルの順番の変更
することができます。

編集ウィンドウ

ソース・プログラムを編集するウィンドウです。

図 6-8 編集ウィンドウ

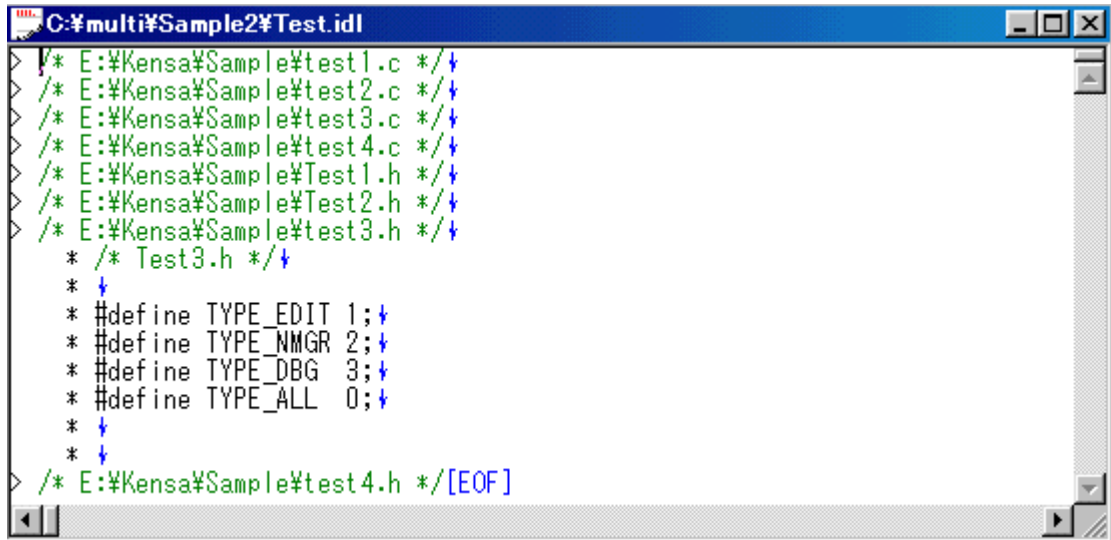

ここでは、次の項目について説明します。

- オープン方法
- 文字入力
- 単語の定義
- 範囲指定
- 行（階層）の移動
- 行（階層）のコピー
- マウスのダブル・クリック動作
- マウス右ボタンでの動作
- スクロール
- スマート・ルック・アップ機能
- ドラッグ・アンド・ドロップ機能
- 編集ウィンドウの制限

オープン方法

- [ファイル]メニュー [新規作成] を選択
- [ファイル]メニュー [開く ...] でダイアログをオープンし、指定したファイルをオープン
- プロジェクト・ウィンドウ上で、各ファイルをダブル・クリック

文字入力

編集ウィンドウで、文字を入力する場合、次のように扱います。

- 2 バイト・コードで構成される半角文字 (1 バイト目が 85H である 2 バイト・コード) は、入力できません (ピーブ音で知らせます)。
- Enter キーで改行したときは、現在のキャレット行の次の行として新しい行を挿入します。ただし、現在のキャレット行の下位階層行がない、または下位階層をたたんでいる場合は、同階層の行となり、下位階層を開いている場合は下位階層の行となる。
- マウスのドラッグによる範囲指定、または行の移動中は文字入力を無視します。
- 行範囲指定後、Tab キーを入力すると、範囲指定した行の先頭に Tab コードを入力します。この時、たたんでいる階層の行にも Tab を追加します。
- 行範囲指定後、Shift+Tab キーを入力すると、範囲指定した行の先頭の Tab コードを削除します。この時、たたんでいる階層の行の Tab も削除します。

単語の定義

単語による操作を行う場合の単語の定義とは、次のとおりです。

- 半角英数字 (0-9,A-Z,a-z) とアンダースコア (_) が続く限り、一単語と見なします。
- 半角カタカナ文字が続く限り、一単語と見なします。
- 全角英数字 (0-9,A-Z,a-z) が続く限り、一単語と見なします。
- 全角カタカナ、および 'ー' が続く限り、一単語と見なします。
- 全角ひらがな文字が続く限り、一単語と見なします。
- 全角漢字が続く限り、一単語と見なします。
- その他の全角文字が続く限り、一単語と見なします。
- タブ文字、スペースを除く、上記単語定義に含まれない文字が続く限り、一単語と見なします。



範囲指定

範囲指定による操作を行う場合の範囲指定の定義とは、次のとおりです。

- マウス・ドラッグ, SHIFT + 矢印キー, または SHIFT + クリックで範囲指定を行います。
- 同一行内は, 文字単位に範囲指定します (文字列範囲指定)。
- 複数行は, 各行の行頭から行末までを範囲指定します (行範囲指定)。
- 上位階層を行範囲指定しているとき, 下位階層は (自動的に) 行範囲指定の状態となります。
- 文頭方向の行範囲指定において, 範囲指定開始行より上位階層が現れた場合, それ以上の範囲指定はできません。
- 文頭方向の行範囲指定において, 開いている下位階層のある行を範囲指定した場合, その行の下位階層行も範囲指定します。
- 文末方向の行範囲指定において, 開いている下位階層のある行を範囲指定した場合, その行の下位階層行も範囲指定します。
- SHIFT + クリックでの範囲指定において, クリックした位置まで範囲指定が行えないときは, 範囲指定可能な行までの範囲指定を行い, 範囲指定可能行が見えるように画面をスクロールします。
- 範囲指定は, キャレットが移動する動作を行ったときに解除し, 新しいcaret位置にcaretを置きます。ただし, 矢印キーを押して範囲指定を解除したときは, 新しいcaret位置を以下のようにします。
 - [], []キー: 文字列範囲指定の右端, 行範囲指定の最終行 (文末側) の行末
 - [], []キー: 文字列範囲指定の左端, 行範囲指定の先頭行 (文頭側) の行頭
- 範囲指定中に ESC キーを入力すると, 範囲指定を解除します。

行 (階層) の移動



各行の行頭記号をドラッグすると, 以下のマークを表示して行の移動を行います。

-  複数行の移動
-  1行のみの移動

下位階層を有する見出し行をドラッグすると, 下位階層も含めて移動します。右, および左方向にドラッグすると, 階層のレベルを変更します。

行 (階層) のコピー

各行の行頭記号を CTRL キーを押しながらドラッグすると, 以下のマークを表示して行のコピーを行います。

-  複数行のコピー
-  1行のみのコピー

下位階層を有する見出し行をドラッグすると, 下位階層も含めてコピーします。

マウスのダブル・クリック動作

マウスをダブル・クリックした際の動作は、[ツール]メニュー [環境設定] - [編集]タブで、次のどちらかを選択することができます。

- 閉じている階層を開く / 開いている階層を閉じる動作
- 単語の範囲指定

マウス右ボタンでの動作

編集ウィンドウ内でマウスの右ボタンをクリックした場合、次のようなメニューが表示されます。なお、マウス右ボタンで表示するメニューは、[ツール] [カスタマイズ]で変更することができます。

切り取り (I)	選択範囲をクリップ・ボードへ移動します。
コピー (C)	選択範囲をクリップ・ボードへ複写します。
貼り付け (P)	クリップ・ボードの内容をキャレット位置へ貼り付けます。
元に戻す (U)	編集内容を一段階前の状態にします。
やり直し (R)	編集操作を繰り返します。
文字列の検索 (E)...	指定文字列を検索します。
文字列の置換 (E)...	指定文字列を置換文字列に置き換えます。
下位をひとつ開く (E)	下位階層を1レベルだけ開きます。
下位をひとつたたむ (Q)	下位階層を1レベルだけたたみます。
ひとつ上げる (P)	階層レベルを1つ上げます。
ひとつ下げる (D)	階層レベルを1つ下げます。

スクロール

スクロール方法の指定は、[ツール]メニュー [環境設定] - [スクロール]タブで設定することができます。また、スクロール・バーの表示 / 非表示は、[ツール]メニュー [環境設定] - [表示]タブで切り替えることができます。

スマート・ルック・アップ機能

スマート・ルック・アップ機能は、コーディング中にコードの一部を書いただけで、関数名一覧を表示し、ユーザの入力作業を補助するものです。

この機能を使用するには、[ツール]メニュー [環境設定...] [編集]タブで、[スマートルックアップ機能を使用する]のチェック・ボックスをオンにしてください。

(a) 関数名候補一覧

指定した文字数で一致する関数名一覧を表示します。認識可能な関数名の文字数は、1998文字までです。また、ユーザ登録関数候補の最大数は、64個までです。

この機能を使用するには、[ツール]メニュー [環境設定...] [編集]タブで、[関数候補の表示を行う]のチェック・ボックスをオンにしてください。また、文字数は、[ツール]メニュー [環境設定...] [編集]タブで、[何文字以上で関数名候補表示を行う]により設定します。

【注意】

関数名候補一覧において、候補が1つしかない場合、キーボードの[]キー、[]キーを押しても一覧が非表示されません。一覧を非表示する場合は、ESCキー、またはEnterキーを押してください。

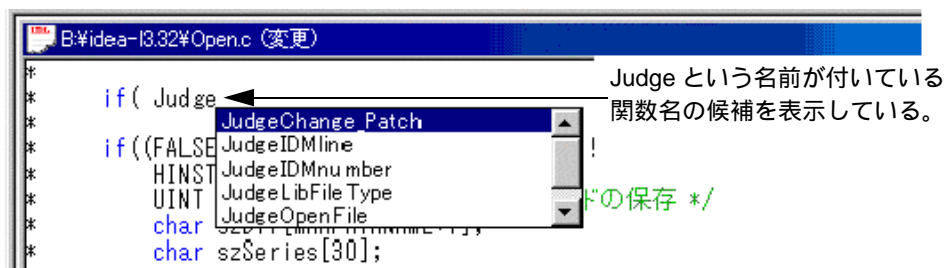

(b) 関数詳細表示

‘(’を入力した時点で、‘(’までの文字列がすでに作成されていた関数名と一致した場合、関数名の詳細(型、戻り値、引数)を表示します。

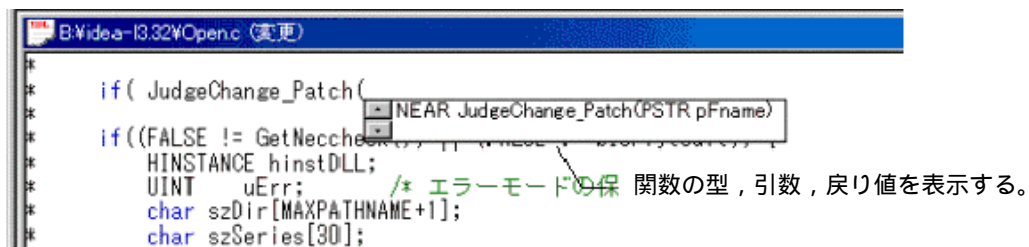

(c) データ構築について

編集ウィンドウで新規に作成し、編集中の場合（ファイル名がついていない状態）、または変更中の編集ウィンドウで変更内容を保存していない場合、編集により追加した関数は、スマート・ルック・アップに反映されません。

スマート・ルック・アップ機能で使用するデータの構築タイミングは、次のとおりです。

- ファイル保存時
- [ツール]メニュー [環境設定...] 編集タグで、[スマートルックアップ機能を使用する]のチェック・ボックスをオンにした時
- ビルド前保存時（変更ファイルのみ）
- ワークスペース・ファイルを開いた時

【注意】

- 次のようなコンパイラ制御命令の使用方法によっては、関数名が認識されない場合があります。
 - #ifdef の値により関数名が異なる場合

```

void
#ifdef ENGLISH
    FncEng
#else
    FncJapan
#endif
(int Cnt, int Mode)
{    ...

```

- ‘¥’ により関数名が2行に渡っている場合

```

void Function          ¥
Name
(int Cnt, int Mode)
{    ...

```

- 関数名と‘{’の間に変数宣言を行った場合

```

#ifdef ENGLISH
int main( argc, argv[] )
int argc;
char* argv[];
{
}

```

- 下記のように戻り値のない関数名の場合，1行上の文字を戻り値として判断します。このような場合には，関数の型を宣言してください。

```
a.def
main() {}
```

(d) 表示仕様

スマート・ルック・アップ機能により表示される関数名候補，関数詳細は，ワークスペースを開いている状態，閉じている状態により，情報が異なります。

【ワークスペースを開いた状態で，ワークスペースに属するソース・ファイルを編集している場合】

ワークスペースに属しているソース・ファイルの情報を元に関数名候補を表示します。複数個プロジェクトが存在する場合，すべてのプロジェクトの関数情報を元に関数名候補を表示します。

【ワークスペースを開いた状態で，ワークスペースに属していないソース・ファイルを編集している場合】

その編集ウィンドウ内の関数情報を元に関数名候補を表示します。ワークスペースに属しているソース・ファイルの関数名候補は表示しません。

【ワークスペースを閉じた状態】

その編集ウィンドウ内の関数情報を元に関数名候補を表示します。

ドラッグ・アンド・ドロップ機能

編集ウィンドウにファイルをドロップすることにより，次のように動作します。

- ワークスペース・ファイル (拡張子 .prw) をドロップした場合

ドロップしたワークスペースを開きます。ワークスペースを開いている場合は，開いているワークスペースを閉じたのち，ドロップしたワークスペースを開きます。

なお，複数のワークスペース・ファイルをドロップすることはできません。また，ワークスペース・ファイルとプロジェクト・ファイルを混在して複数ドロップすることもできません。

- プロジェクト・ファイル (拡張子 .prj) をドロップした場合

ドロップしたプロジェクト・ファイルに対応したワークスペースを開きます。ワークスペースを開いている場合は，開いているワークスペースを閉じたのち，ドロップしたプロジェクト・ファイルに対応したワークスペースを開きます。

なお，複数のプロジェクト・ファイルをドロップすることはできません。また，ワークスペース・ファイルとプロジェクト・ファイルを混在して複数ドロップすることもできません。

- ワークスペース・ファイル，プロジェクト・ファイル以外のファイルをドロップした場合

ドロップしたファイルを編集ウィンドウで開きます。アウトプット・ウィンドウを表示していない状態で編集ウィンドウの“Untitled1”が存在する場合は，ドロップしたファイルを開く際に“Untitled1”を閉じます。

複数のファイルをドロップすることができます。

編集ウィンドウの制限

編集ウィンドウには、次の制限があります。

- 1 行に入力可能な文字数は、5119 文字です。
- 警告メッセージなしで、128 階層以上の行を 127 階層行に補正します。
- 最大行数は、2097152 行とします。それ以上の入力はできません。
- 編集中のファイルを削除した場合は、メッセージを表示します。

検索ウィンドウ

[グローバル検索]や[プロジェクト内検索]を行った際に、その結果を表示するウィンドウです。

図 6-9 検索ウィンドウ

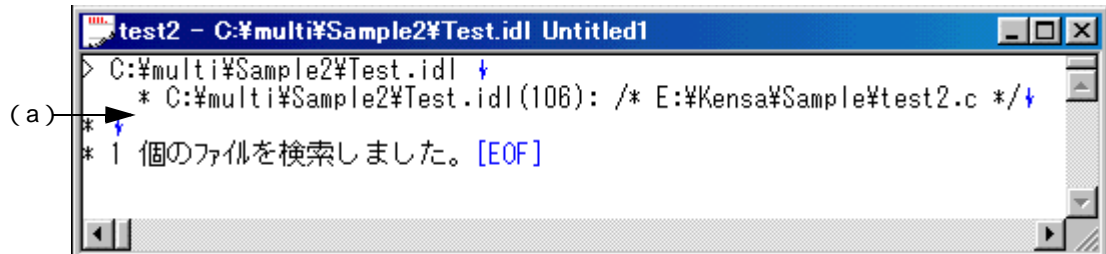

ここでは、次の項目について説明します。

- オープン方法
- 各エリアの説明
- マウスのダブル・クリック動作
- ドラッグ・アンド・ドロップ機能

オープン方法

- [検索]メニュー [グローバル検索 ...]で検索した場合の検索結果としてオープン
- [検索]メニュー [プロジェクト内検索 ...]で検索した場合の検索結果としてオープン

各エリアの説明

(a) 検索結果表示エリア

検索結果を表示します。

マウスのダブル・クリック動作

下位階層を持っていない行の場合、編集ウィンドウの該当する箇所に、タグ・ジャンプします。

下位階層を持っている行の場合は、[ツール]メニュー [環境設定] - [編集] タブで、選択した設定に従います。

[編集] タブでは、次のどちらかを選択することができます。

- 閉じている階層を開く / 開いている階層を閉じる動作
- 単語の範囲指定

ドラッグ・アンド・ドロップ機能

検索ウィンドウにファイルをドロップすることにより、次のように動作します。

- ワークスペース・ファイル (拡張子 .prw) をドロップした場合

ドロップしたワークスペースを開きます。ワークスペースを開いている場合は、開いているワークスペースを閉じたのち、ドロップしたワークスペースを開きます。

なお、複数のワークスペース・ファイルをドロップすることはできません。また、ワークスペース・ファイルとプロジェクト・ファイルを混在して複数ドロップすることもできません。

- プロジェクト・ファイル (拡張子 .prj) をドロップした場合

ドロップしたプロジェクト・ファイルに対応したワークスペースを開きます。ワークスペースを開いている場合は、開いているワークスペースを閉じたのち、ドロップしたプロジェクト・ファイルに対応したワークスペースを開きます。

なお、複数のプロジェクト・ファイルをドロップすることはできません。また、ワークスペース・ファイルとプロジェクト・ファイルを混在して複数ドロップすることもできません。

- ワークスペース・ファイル、プロジェクト・ファイル以外のファイルをドロップした場合

ドロップしたファイルを編集ウィンドウで開きます。アウトプット・ウィンドウを表示していない状態で編集ウィンドウの“Untitled1”が存在する場合は、ドロップしたファイルを開く際に“Untitled1”を閉じます。

複数のファイルをドロップすることができます。

アウトプット・ウィンドウ

ビルドを行った際のメイクファイルの実行状況を表示するウィンドウです。2回目以降の起動時では、前回、終了した際のウィンドウの位置、サイズを再現します。

なお、表示する実行状況において、エラー行は赤色、ワーニング行は青色表示されます。

図 6-10 アウトプット・ウィンドウ

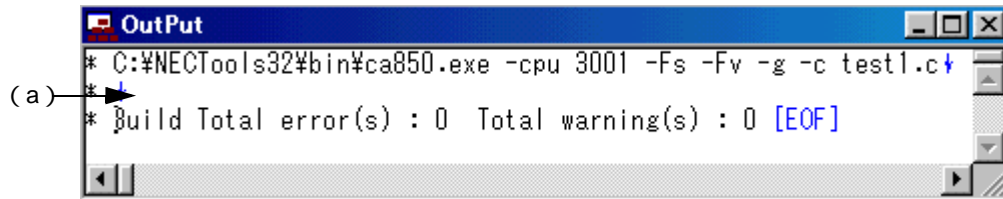

ここでは、次の項目について説明します。

- オープン方法
- 各エリアの説明
- タグ・ジャンプ機能
- マウス右ボタンでの動作
- ドラッグ・アンド・ドロップ機能

オープン方法

- [ビルド]メニューからビルドやコンパイルなどを行った際に、その実行状況を表示するためにオープン
- [表示]メニュー [アウトプット・ウィンドウ]を選択

各エリアの説明

(a) 実行状況表示エリア

ビルドを行った際のメイクファイルの実行状況をを表示します。

タグ・ジャンプ機能

アウトプット・ウィンドウのエラー行、またはワーニング行にキャレットを置き、マウスの左ボタンをダブル・クリックすると、キャレットを置いた行から該当エラー/ワーニング行にタグ・ジャンプを行います。

また、エラー/ワーニング番号にキャレットを置き、F1 キーを押下することにより、該当エラー/ワーニングのヘルプを表示します。なお、この機能は、CA850 V2.50 以上を使用している場合のみ有効です。

マウス右ボタンでの動作

アウトプット・ウィンドウ内でマウスの右ボタンをクリックした場合、次のようなメニューが表示されます。なお、マウス右ボタンで表示するメニューは、[ツール] [カスタマイズ]で変更することができます。

コピー (C)	選択範囲をクリップ・ボードへ複写します。
クリア (R)	アウトプット・ウィンドウの内容をクリアします。
文字列の検索 (E)...	指定文字列を検索します。
プロジェクト内検索 (J)	プロジェクトに登録されているソース・ファイル、ヘッダ・ファイルを対象に、指定文字列を検索します。
ウィンドウを固定 (X)	アウトプット・ウィンドウの位置を固定にします。

ドラッグ・アンド・ドロップ機能

アウトプット・ウィンドウにファイルをドロップすることにより、次のように動作します。

- ワークスペース・ファイル (拡張子 .prw) をドロップした場合

ドロップしたワークスペースを開きます。ワークスペースを開いている場合は、開いているワークスペースを閉じたのち、ドロップしたワークスペースを開きます。

なお、複数のワークスペース・ファイルをドロップすることはできません。また、ワークスペース・ファイルとプロジェクト・ファイルを混在して複数ドロップすることもできません。

- プロジェクト・ファイル (拡張子 .prj) をドロップした場合

ドロップしたプロジェクト・ファイルに対応したワークスペースを開きます。ワークスペースを開いている場合は、開いているワークスペースを閉じたのち、ドロップしたプロジェクト・ファイルに対応したワークスペースを開きます。

なお、複数のプロジェクト・ファイルをドロップすることはできません。また、ワークスペース・ファイルとプロジェクト・ファイルを混在して複数ドロップすることもできません。

- ワークスペース・ファイル、プロジェクト・ファイル以外のファイルをドロップした場合

ドロップしたファイルを編集ウィンドウで開きます。

複数のファイルをドロップすることができます。

ファイルを開くダイアログ

指定したファイルを開きます。

編集中のファイルは、編集禁止（Read Only）で、複数開くことができます。

なお、閉じる際は、こうした編集禁止（Read Only）で開いた同名のファイルが存在する場合、すべての同名ファイルを閉じます。

図 6-11 ファイルを開くダイアログ

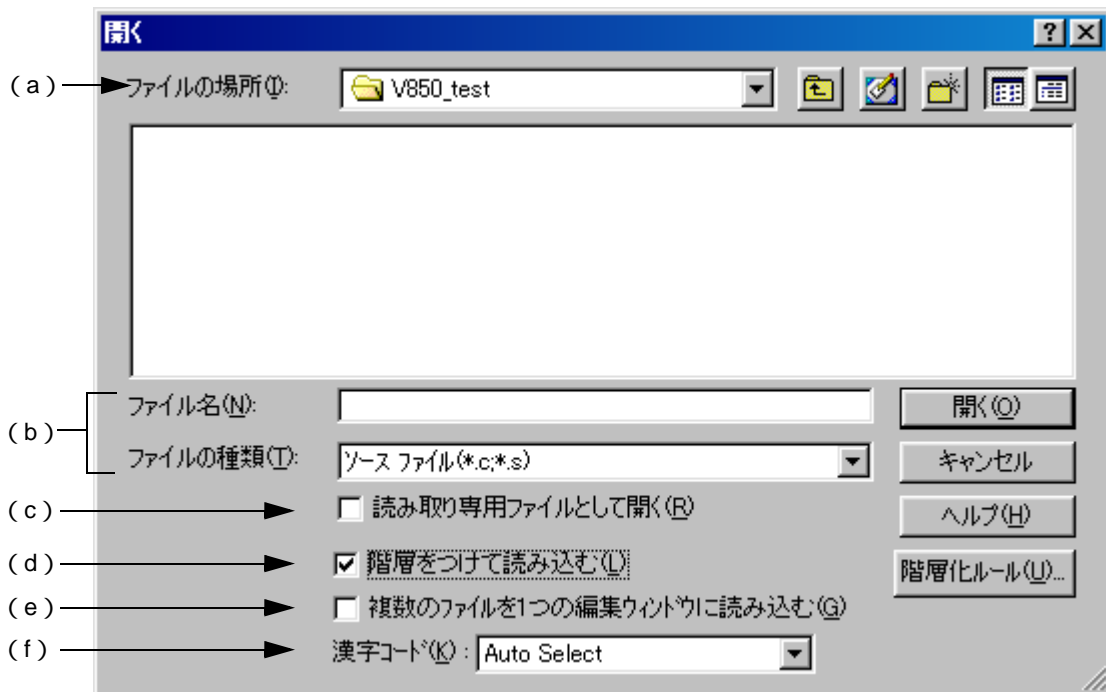

ここでは、次の項目について説明します。

- オープン方法
- 各エリアの説明
- 機能ボタン

オープン方法

- [ファイル]メニュー [開く]を選択

各エリアの説明

(a) ファイルの場所選択エリア

指定ファイルの存在するドライブ、またはフォルダをドロップダウン・リストから選択します。
エリアの下欄には、指定場所にあるファイルが表示されます。

(b) ファイル名, ファイルの種類指定エリア

ファイル名 指定するファイル名をキーボードから入力します。ただし、ファイル名には空白や2バイト・コードを使用することはできません。上欄から選択した場合は、その選択したファイル名が表示されます。

ファイルの種類 指定するファイルの種類をドロップダウン・リストから選択します。デフォルトの状態では、次の種類が表示されます。

【ワークスペース・ファイルを開いている場合】

- ソース・ファイル

【注意】

ソース・ファイルの拡張子は、現在アクティブなプロジェクトに対応した拡張子が表示されます。

- インクルード・ファイル (*.h,*.inc)

- idea-L ファイル (*.idl)

- テキスト・ファイル (*.txt)

- すべて表示 (*.*)

【ワークスペース・ファイルを開いていない場合】

- ソース・ファイル (*.c,*.cpp,*.asm,*.s)

- インクルード・ファイル (*.h,*.inc)

- idea-L ファイル (*.idl)

- テキスト・ファイル (*.txt)

- すべて表示 (*.*)

拡張子が "*.bkl" のファイルを選択すると、バックアップ・ファイルと見なします。なお、ファイルの種類（ユーザ指定拡張子など）は、[ツール]メニュー [環境設定...] で追加することができます。

(c) 読み取り専用ファイルとして開く

指定されたファイルを読み取り専用（Read Only）ファイルとして開きます。

(d) 階層をつけて読み込む

指定したファイルを階層化ルールに基づいた階層付けを行って読み込みます。

環境設定ダイアログの [ファイル] タブで、[ファイルを開くときは、常に階層化して読み込む] をチェックしている場合は、このチェック・ボックスがオンになり、グレー表示となります。

<階層化ルール...> ボタンは、このチェックをオンにした場合のみ選択できます。階層化ルールの詳細は、階層化ルールの設定ダイアログを参照してください。

【例】

- チェックしないで読み込んだ場合

```
*
*      if (value==0x123) {
*          p=0;
*      }
*      else if (value==0x456) {
*          p=1;
*      }
*      else
*          p=-1;
*      }
```

- チェックして読み込んだ場合

```
*
>      if (value==0x123) {
*          p=0;
*      }
>      else if (value==0x456) {
*          p=1;
*      }
>      else
*          p=-1;
*      }
```

(e) 複数のファイルを 1 つの編集ウィンドウに読みこむ

指定した複数ファイルを 1 つの編集ウィンドウに読み込みます。

このチェック・ボックスをオンにした場合、[読み取り専用ファイルとして開く]チェック・ボックスは無効となります。

(f) 漢字コード

指定した漢字コードでファイルを読み込みます。次のコードが選択できます。

- AutoSelect : 漢字コードを自動認識
- shift-JIS : shift-JIS コード
- EUC : EUC コード
- JIS : JIS コード
- UNICODE : UNICODE 形式

機能ボタン

ボタン	機能
開く	指定したファイルを開きます。
キャンセル	設定を無視してダイアログを閉じます。
ヘルプ	オンライン・ヘルプを表示します。
階層化ルール ...	階層化ルールの設定ダイアログを開きます。 階層化ルールの設定ダイアログでは、ファイル読み込み時の階層化ルールを設定します。

挿入読み込みダイアログ

選択したファイルを、アクティブな編集ウィンドウのキャレット行の上に挿入します。

ファイルの読み込み位置は、キャレットの上の行で、キャレットがある行は移動しません（キャレット位置は先頭に移動）。

挿入可能なファイルは、

- IDL ファイル
- テキスト形式ファイル

です。

図 6-12 挿入読み込みダイアログ

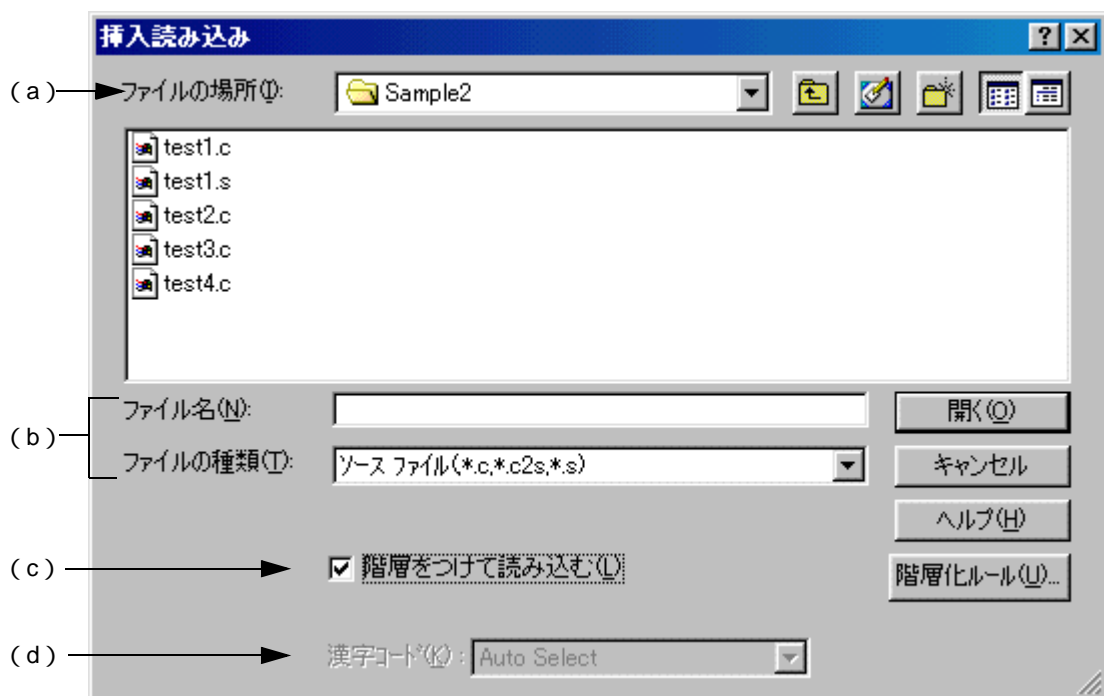

ここでは、次の項目について説明します。

- オープン方法
- 各エリアの説明
- 機能ボタン

オープン方法

- [ファイル]メニュー [挿入読み込み ...] を選択

各エリアの説明

(a) ファイルの場所選択エリア

指定ファイルの存在するドライブ、またはフォルダをドロップダウン・リストから選択します。

エリアの下欄には、指定場所にあるファイルが表示されます。

(b) ファイル名、ファイルの種類指定エリア

ファイル名 指定するファイル名をキーボードから入力します。ただし、ファイル名には空白や2バイト・コードを使用することはできません。
上欄から選択した場合は、その選択したファイル名が表示されます。

ファイルの種類 指定するファイルの種類をドロップダウン・リストから選択します。デフォルトの状態では、次の種類が表示されます。

【ワークスペース・ファイルを開いている場合】

- ソース・ファイル

【注意】

ソース・ファイルの拡張子は、現在アクティブなプロジェクトに対応した拡張子が表示されます。

- インクルード・ファイル (*.h,*.inc)

- idea-L ファイル (*.idl)

- テキスト・ファイル (*.txt)

- すべて表示 (*.*)

【ワークスペース・ファイルを開いていない場合】

- ソース・ファイル (*.c,*.cpp,*.asm,*.s)

- インクルード・ファイル (*.h,*.inc)

- idea-L ファイル (*.idl)

- テキスト・ファイル (*.txt)

- すべて表示 (*.*)

なお、ファイルの種類（ユーザ指定拡張子など）は、[ツール]メニュー [環境設定...]で追加することができます。

(c) 階層をつけて読み込む

指定したファイルを階層化ルールに基づいた階層を構築し、指定箇所に挿入します。

環境設定ダイアログの[ファイル]タブで、[ファイルを開くときは、常に階層化して読み込む]をチェックしている場合は、このチェック・ボックスがオンになり、グレー表示となります。

<階層化ルール...> ボタンは、このチェックをオンにした場合のみ選択できます。

【例】

- チェックしないで読み込んだ場合

```
*
*      if (value==0x123) {
*          p=0;
*      }
*      else if (value==0x456) {
*          p=1;
*      }
*      else
*          p=-1;
*      }
```

- チェックして読み込んだ場合

```
*
>      if (value==0x123) {
*          p=0;
*      }
>      else if (value==0x456) {
*          p=1;
*      }
>      else
*          p=-1;
*      }
```

(d) 漢字コード

指定した漢字コードでファイルを読み込みます。次のコードが選択できます。

- AutoSelect : 漢字コードを自動認識
- shift-JIS : shift-JIS コード
- EUC : EUC コード
- JIS : JIS コード
- UNICODE : UNICODE 形式

機能ボタン

ボタン	機能
開く	指定したファイルを開きます。
キャンセル	設定を無視してダイアログを閉じます。
ヘルプ	オンライン・ヘルプを表示します。
階層化ルール ...	階層化ルールの設定ダイアログを開きます。 階層化ルールの設定ダイアログでは、ファイル読み込み時の階層化ルールを設定します。

ワークスペースを開くダイアログ

指定したワークスペース・ファイルを開きます。

ワークスペースを新たに開く場合、それまで開いていたワークスペース・ファイル、およびプロジェクト・ファイルを閉じた後、このダイアログを表示します。

また、PM V3.XX で作成したプロジェクト・ファイルを指定した場合は、ワークスペース・ファイルに変換して開きます。

図 6-13 ワークスペースを開くダイアログ

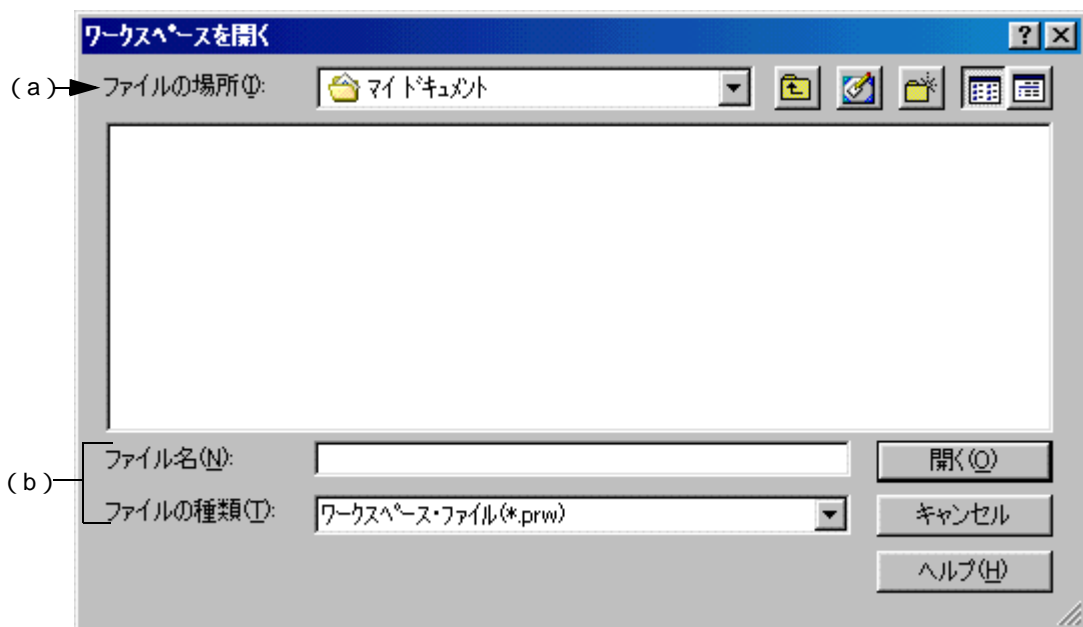

ここでは、次の項目について説明します。

- オープン方法
- 各エリアの説明
- 機能ボタン

オープン方法

- [ファイル]メニュー [ワークスペースを開く ...] を選択

各エリアの説明

(a) ファイルの場所選択エリア

指定ファイルの存在するドライブ、またはフォルダをドロップダウン・リストから選択します。エリアの下欄には、指定場所にあるファイルが表示されます。

(b) ファイル名, ファイルの種類指定エリア

ファイル名	指定するファイル名をキーボードから入力します。255文字まで入力できます。ただし、ファイル名には空白や2バイト・コードを使用することはできません。上欄から選択した場合は、その選択したファイル名が表示されます。
ファイルの種類	指定するファイルの種類をドロップダウン・リストから選択します。デフォルトの状態では、次の種類が表示されます。 - ワークスペース・ファイル (*.prw) - プロジェクト・ファイル (*.prj) - すべて表示 (*.*)

機能ボタン

ボタン	機能
開く	指定したファイルを開きます。
キャンセル	設定を無視してダイアログを閉じます。
ヘルプ	オンライン・ヘルプを表示します。

名前を付けて保存ダイアログ

指定したファイルに名前を付けて保存します。

図 6-14 名前を付けて保存ダイアログ

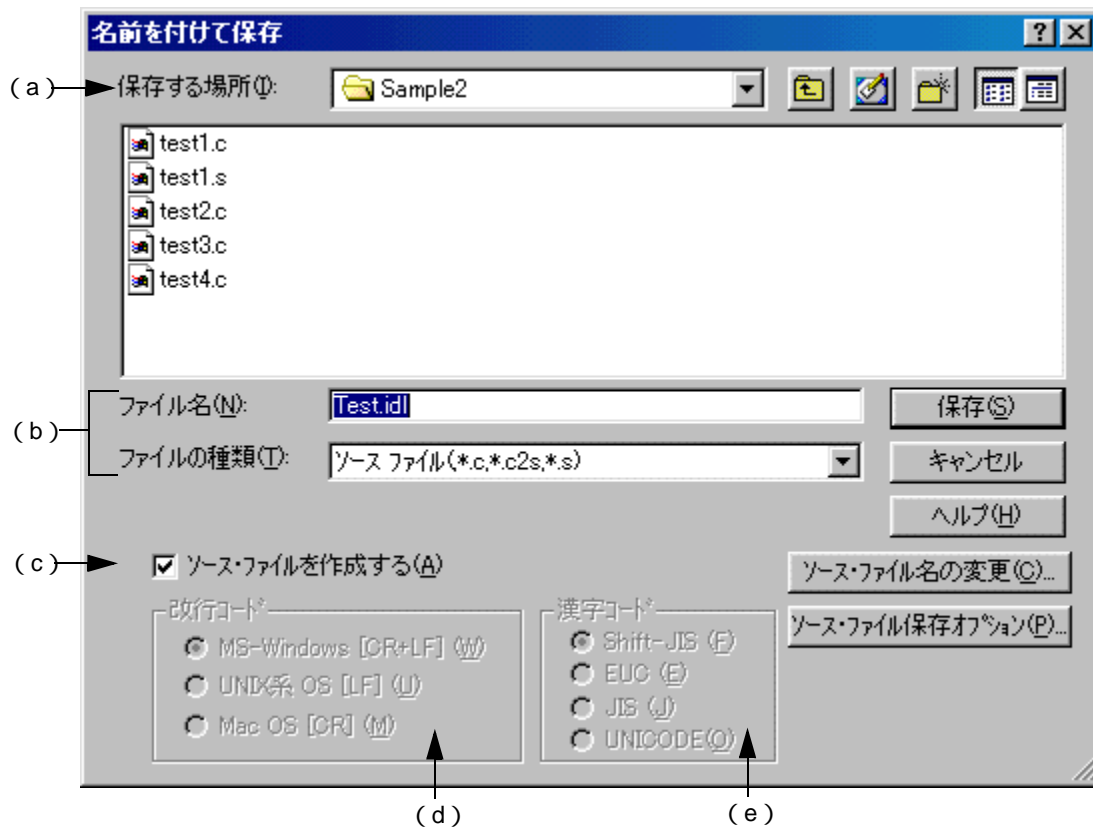

ここでは、次の項目について説明します。

- オープン方法
- 各エリアの説明
- 機能ボタン

オープン方法

- [ファイル]メニュー [名前を付けて保存...]を選択

各エリアの説明

(a) 保存する場所選択エリア

ファイルを保存するドライブ、またはフォルダをドロップダウン・リストから選択します。エリアの下欄には、保存場所にあるファイルが表示されます。

(b) ファイル名，ファイルの種類指定エリア

ファイル名	指定するファイル名をキーボードから入力します。ただし，ファイル名には空白や2バイト・コードを使用することはできません。 Untitled である場合は，先頭行の行内容を元に生成して表示します。先頭行に文字がない場合は，Untitled をファイル名として表示します。 上欄から選択した場合は，その選択したファイル名が表示されます。
ファイルの種類	指定するファイルの種類をドロップダウン・リストから選択します。デフォルトの状態では，次の種類が表示されます。 - ソース・ファイル (*.c,*.h,*.asm,*.s) - インクルード・ファイル (*.h,*.inc) - idea-L ファイル (*.idl) - テキスト・ファイル (*.txt) - すべて表示 (*.*)

(c) ソース・ファイルを作成する

チェックをオンにした場合	ソース・ファイルも作成します。 <ソース・ファイル名の変更 ... > ボタン，<ソース・ファイル保存オプション ... > ボタンが有効になります。
チェックをオフにした場合	IDL ファイルのみ保存し，ソース・ファイルは作成しません。 <ソース・ファイル名の変更 ... > ボタン，<ソース・ファイル保存オプション ... > ボタンは無効になります。

なお，検索ウィンドウがアクティブな場合は，このチェック・ボックスは常に無効です。

(d) 改行コードエリア

ここでの設定は，テキスト・ファイル形式で保存する場合に有効です。すでに，読み込み済みのテキスト・ファイルを指定した場合は，読み込み時の改行コードを表示します。

保存できる改行コードは，次のとおりです。

MS-Windows{CR+LF}	改行コードは，CR コードと LF コードの2バイト
UNIX 系 OS{LF}	改行コードは，LF コードのみ
Mac OS{CR}	改行コードは，CR コードのみ

(e) 漢字コードエリア

ここでの設定は，テキスト・ファイル形式で保存する場合に有効です。すでに，読み込み済みのテキスト・ファイルを指定した場合は，読み込み時の漢字コードを表示します。

保存できる漢字コードは，次のとおりです。

Shift-JIS	漢字コードは，Shift-JIS コード
EUC	漢字コードは，EUC コード
JIS	漢字コードは，JIS コード
UNICODE	漢字コードは，UNICODE

機能ボタン

ボタン	機能
保存	指定したファイル名で保存します。
キャンセル	設定を無視してダイアログを閉じます。
ヘルプ	オンライン・ヘルプを表示します。
ソース・ファイル名の変更 ...	ソース・ファイル名の変更ダイアログを表示し、ソース・ファイル名やコメント記号の変更を行います。
ソース・ファイル保存オプション ...	ソース・ファイル保存オプション・ダイアログを表示し、生成するソース・ファイルに関するオプションを設定します。

ソース・ファイル保存オプション・ダイアログ

ソース・ファイルを保存する際の各種オプションを設定します。

この設定は、環境設定ダイアログの [idl 生成ソース・ファイル] タブでも行え、デフォルトの設定は、環境設定ダイアログの設定になっています。ここでの設定は、環境設定ダイアログにも反映されます。

図 6-15 ソース・ファイル保存オプション・ダイアログ

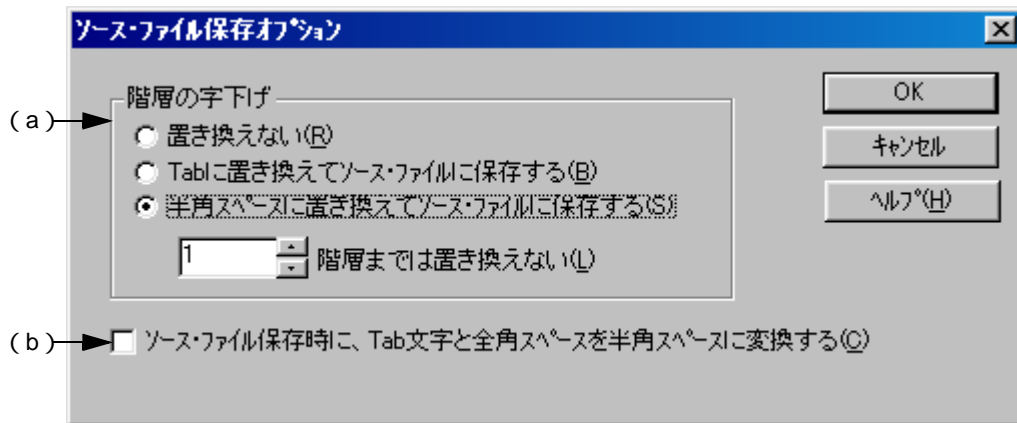

ここでは、次の項目について説明します。

- オープン方法
- 各エリアの説明
- 機能ボタン

オープン方法

- [ファイル]メニュー [名前を付けて保存]

名前を付けて保存ダイアログで、<ソース・ファイル保存オプション ... > ボタンを選択

各エリアの説明

(a) 階層の字下げエリア

ソース・ファイルを保存する際に、階層によるインデントを、空白文字に置き換えるかどうかを指定します。

置き換えない	インデントを空白文字に置き換えません。
Tab に置き換えてソース・ファイルに保存する	1 階層分のインデントを 1 つの TAB コードに置き換えます。
半角スペースに置き換えてソース・ファイルに保存する	1 階層分のインデントを環境設定ダイアログの [表示] タブ上の [Tab の字下げ文字数] で指定した数のスペース・コードに置き換えます。
x 階層までは置き換えない	指定した階層までのインデントは、TAB、またはスペース・コードへの置き換えを行いません。 "2" を指定した場合は、第 1、第 2 階層の行には、TAB コード置き換えを行わず、第 3 階層以降の行に TAB コード置き換えを行います。

(b) ソース・ファイル保存時に、Tab 文字と全角スペースを半角スペースに変換する

チェックをオンにした場合は、TAB コードを、環境設定ダイアログの [表示] タブで指定した [Tab の字下げ文字数] 分のスペース・コードで、全角スペースを 2 つの半角スペース・コードで置き換えます。

機能ボタン

ボタン	機能
OK	指定したオプションでソース・ファイルを保存します。
キャンセル	設定を無視してダイアログを閉じます。
ヘルプ	オンライン・ヘルプを表示します。

ソース・ファイル名の変更ダイアログ

編集中の IDL ファイルのソース・ファイル名を指定したファイル名に変更します。

図 6-16 ソース・ファイル名の変更ダイアログ



ここでは、次の項目について説明します。

- オープン方法
- 各エリアの説明
- 機能ボタン

オープン方法

- [ファイル]メニュー [ソース・ファイル名の変更 ...] を選択
- [ファイル]メニュー [名前を付けて保存 ...]
名前を付けて保存ダイアログで、<ソース・ファイル名の変更 ... > ボタンを選択

各エリアの説明

(a) ファイル名一覧エリア

ソース・ファイル名	ソース・ファイル名を選択後、マウス左ボタンで、インライン編集ができます。指定できる文字数は、259文字までです。また、ソース・ファイル名を選択後、ダブル・クリックするか<ファイル名の変更 ... > ボタンを選択することで、指定ソース・ファイル名の変更ダイアログを表示します。 ソース・ファイル名を複数選択後、<ファイル名の変更 ... > ボタンを選択すると、複数ソース・ファイル名の変更ダイアログを表示します。 なお、ソース・ファイル名が未設定の場合、ソース・ファイルの1行目にあたる第1階層行の内容をソース・ファイル名とします。同名のソース・ファイル名が存在する場合は、4桁の番号を付加した名前をソース・ファイル名として表示します。また、第1階層行に文字入力がない場合、4桁の番号+拡張子をファイル名とします。拡張子は、先頭行から300行までにC言語のコメント（/* */、//）が存在する場合は、"c"、存在しない場合は"asm"とします。 ソース・ファイル名に、¥、/、:、*、?、"、<、>、 を使用することはできません。
タイトル内容	ソース・ファイルの1行目にあたる第1階層行の内容を抜き出して表示します。

(b) ソース・ファイルは分割しない

チェックをオンにした場合、ソース・ファイルの分割は行わず、全ファイルを1つのソース・ファイルとして保存します。

チェックをオンからオフに変更した場合、分割しない時のソース・ファイル名設定を記憶するため、次に“分割する”に変更した場合は、以前の設定を表示します。ただし、ソース・ファイル名の記憶は、編集ウィンドウを閉じた際に廃棄されます。

(c) 変更前のソース・ファイルを削除する

ソース・ファイル名変更の際に、旧ファイル名の元ファイルを削除するかどうか指定します。

チェックした場合	旧ソース・ファイルは削除します。
チェックしない場合	旧ソース・ファイルは、そのまま残します。

機能ボタン

ボタン	機能
OK	指定したファイル名に変更します。
キャンセル	設定を無視してダイアログを閉じます。
ヘルプ	オンライン・ヘルプを表示します。
ファイル名の変更 ...	ソース・ファイル名を1つ選択している場合は、指定ソース・ファイル名の変更ダイアログを表示します。 複数選択している場合は、複数ソース・ファイル名の変更ダイアログを表示します。
すべて選択	ファイル名一覧をすべて選択します。

指定ソース・ファイル名の変更ダイアログ

ソース・ファイル名の変更ダイアログで指定したファイルのソース・ファイル名を指定したファイル名に変更します。

図 6-17 指定ソース・ファイル名の変更ダイアログ

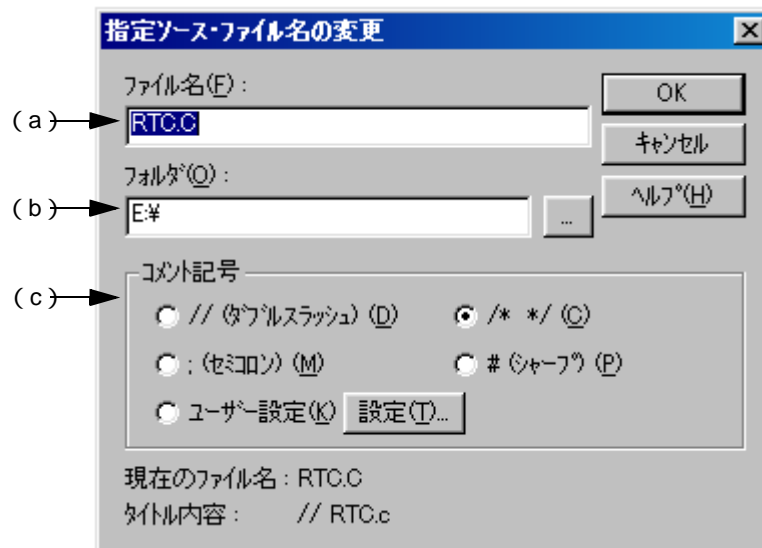

ここでは、次の項目について説明します。

- オープン方法
- 各エリアの説明
- 機能ボタン

オープン方法

- ソース・ファイル名の変更ダイアログでソース・ファイルを選択 <ファイル名の変更 ... > ボタンを選択

各エリアの説明

(a) ファイル名

新しく設定するファイル名を指定します。指定できる文字数は、259文字までです。なお、ファイル名には空白や2バイト・コードを使用することはできません。

デフォルトでは、ソース・ファイル名の変更ダイアログで選択したファイル名を表示します。

(b) フォルダ

現在設定されているフォルダを表示します。

< ... > ボタンを選択すると、フォルダ選択用のダイアログを表示します。

(c) コメント記号エリア

現在の設定値を表示します。

デフォルトは、編集ウィンドウの内容がCソースなら“/* */”，それ以外は“;”になっています。

ユーザ設定，または<設定 ... > ボタンを選択すると，コメント記号のユーザ設定ダイアログが表示されます。

機能ボタン

ボタン	機能
設定 ...	コメント記号のユーザ設定ダイアログを表示し，指定ファイルのコメント記号を変更します。
OK	指定したファイル名に変更します。
キャンセル	設定を無視してダイアログを閉じます。
ヘルプ	オンライン・ヘルプを表示します。

複数ソース・ファイル名の変更ダイアログ

ソース・ファイル名の変更ダイアログで指定した複数のファイルのソース・ファイル名を指定したファイル名に変更します。

図 6-18 複数ソース・ファイル名の変更ダイアログ

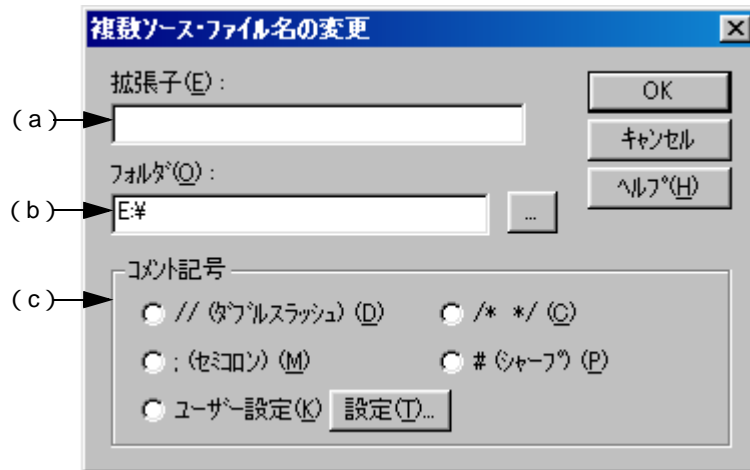

ここでは、次の項目について説明します。

- オープン方法
- 各エリアの説明
- 機能ボタン

オープン方法

- ソース・ファイル名の変更ダイアログで複数ソース・ファイルを選択 <ファイル名の変更 ... > ボタンを選択

各エリアの説明

(a) 拡張子

選択したファイルの拡張子が同じ場合はその拡張子を、異なる場合は空白を表示します。

(b) フォルダ

選択したファイルのフォルダが同じ場合はそのフォルダ名を、異なる場合は空白を表示します。

< ... > ボタンを選択すると、フォルダ選択用のダイアログを表示します。

(c) コメント記号エリア

選択したファイルのコメントが同じ場合はそのコメントを、異なる場合は何も選択なしの状態を表示します。

ユーザ設定、または<設定 ... > ボタンを選択すると、コメント記号のユーザ設定ダイアログが表示されます。

機能ボタン

ボタン	機能
設定 ...	コメント記号のユーザ設定ダイアログを表示し、指定ファイルのコメント記号を変更します。
OK	指定したファイル名に変更します。
キャンセル	設定を無視してダイアログを閉じます。
ヘルプ	オンライン・ヘルプを表示します。

コメント記号のユーザ設定ダイアログ

ファイルのコメント記号を変更します。

図 6-19 コメント記号のユーザ設定ダイアログ

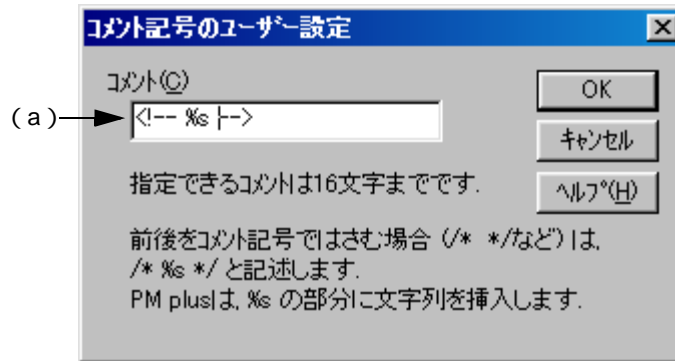

ここでは、次の項目について説明します。

- オープン方法
- 各エリアの説明
- 機能ボタン

オープン方法

- 指定ソース・ファイル名の変更ダイアログ ユーザ設定、または<設定>ボタンを選択
- 複数ソース・ファイル名の変更ダイアログ ユーザ設定、または<設定>ボタンを選択

各エリアの説明

(a) コメント

任意のコメント記号を入力します。コメントには、必ず %s を入れてください。

機能ボタン

ボタン	機能
OK	指定したコメントを設定します。コメント・エリアを記述するまでは、グレー表示です。
キャンセル	設定を無視してダイアログを閉じます。
ヘルプ	オンライン・ヘルプを表示します。

印刷ダイアログ

現在アクティブなウィンドウの印刷をします。

図 6-20 印刷ダイアログ

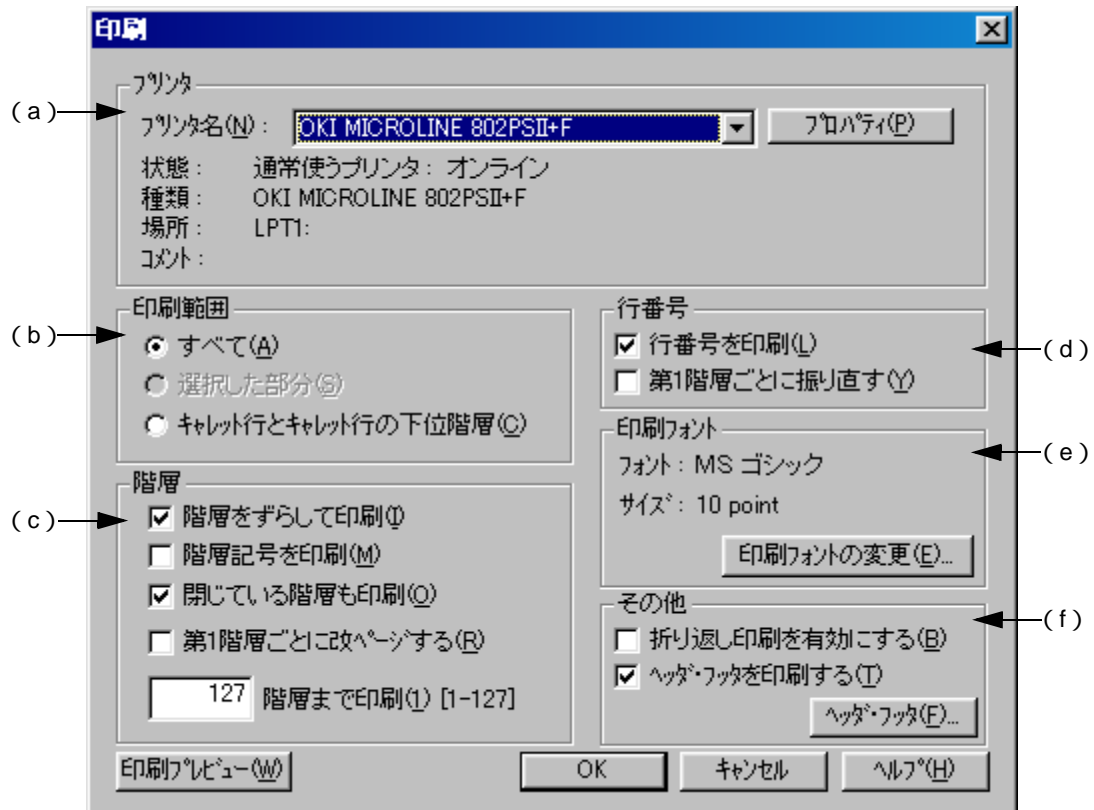

ここでは、次の項目について説明します。

- オープン方法
- 各エリアの説明
- 機能ボタン

オープン方法

- [ファイル]メニュー [印刷]を選択
- 印刷プレビュー画面 <印刷>ボタンを選択

各エリアの説明

(a) プリンタ設定エリア

プリンタ名	印刷するプリンタ名を指定します。 デフォルトで、通常使用するプリンタが表示されています。
プロパティ	プリンタの設定を変更します。

(b) 印刷範囲エリア

すべて	すべて印刷します。
選択した部分	印刷された部分を印刷します。
キャレット行とキャレット行の下位階層	キャレット行とキャレット行の下位階層を印刷します。

(c) 階層エリア

階層をずらして印刷	選択範囲の先頭行を左端に、下位階層をずらして(インデントして)印刷します。インデントするスペースは、[ツール] [環境設定...] - [階層] タブの[階層の字下げ文字数]で指定した文字数です。
階層記号を印刷	設定している階層記号を印刷します。
閉じている階層も印刷	閉じている階層も印刷します。
第1階層ごとに改ページする	第1階層ごとに改ページを行います。
x階層まで印刷 [1-127]	指定した階層まで印刷します。

(d) 行番号エリア

行番号を印刷	左側に行番号を付けて印刷します。
第1階層ごとに振り直す	第1階層ごとに行番号を1から開始します。

(e) 印刷フォント・エリア

フォント	フォントを表示します。
サイズ	文字フォントを表示します。

(f) その他エリア

折り返し印刷を有効にする	折り返し印刷を有効にします。
ヘッダ・フッタを印刷する	ヘッダ・フッタも印刷します。

機能ボタン

ボタン	機能
印刷フォントの変更 ...	フォント・ダイアログ (印刷) を表示して、印刷フォントの設定を変更します。
ヘッダ・フッタ ...	ヘッダ・フッタの設定ダイアログを表示し、ヘッダ・フッタの内容を変更することができます。[ヘッダ・フッタを印刷する]をチェックしていない場合、このボタンはグレー表示となります。
印刷プレビュー	印刷プレビュー画面を表示します。
OK	印刷を開始します。
キャンセル	設定を無視してダイアログを閉じます。
ヘルプ	オンライン・ヘルプを表示します。

フォント・ダイアログ (印刷)

印刷フォントの設定を行います。

図 6-21 フォント・ダイアログ



ここでは、次の項目について説明します。

- オープン方法
- 各エリアの説明
- 機能ボタン

オープン方法

- 印刷ダイアログ <印刷フォントの変更> ボタンを選択

各エリアの説明

(a) フォント名エリア

- | | |
|-------|--|
| フォント名 | 現在設定中のフォント名を表示します。スクロール・バーにより、変更するフォントを指定します。 |
| サイズ | 現在設定中のフォント・サイズを表示します。スクロール・バーにより、変更するフォント・サイズを指定します。 |

(b) サンプル・エリア

現在設定中のフォント名/フォント・サイズでサンプル文字を表示します。

機能ボタン

ボタン	機能
OK	指定したフォントを設定します。
キャンセル	設定を無視してダイアログを閉じます。
ヘルプ	オンライン・ヘルプを表示します。

ヘッダ・フッタの設定ダイアログ

印刷する際のヘッダ・フッタの内容を変更します。

図 6-22 ヘッダ・フッタの設定ダイアログ

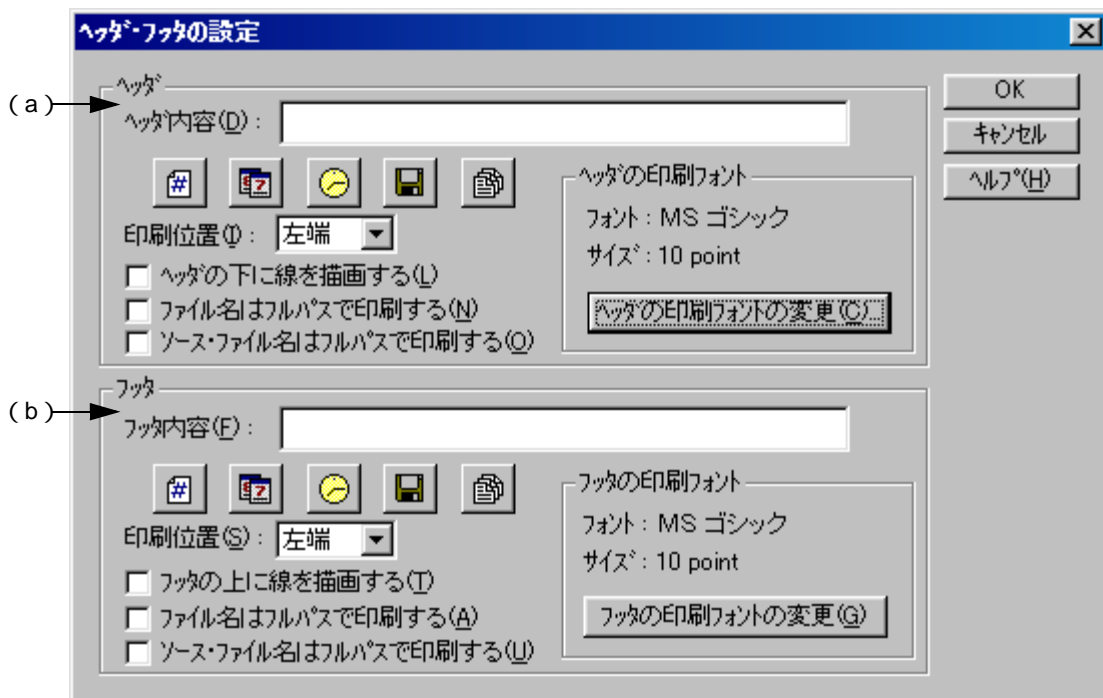

ここでは、次の項目について説明します。

- オープン方法
- 各エリアの説明
- 機能ボタン

オープン方法

- 印刷ダイアログ <ヘッダ・フッタ ...> ボタンを選択

各エリアの説明

(a) ヘッダ・エリア

ヘッダ内容

直接入力した文字列をヘッダ部に印刷します。また、ボタンをクリックすることにより、次の情報を自動的にヘッダ部に含めます。



: ページ番号 (%p) の挿入



: 日付 (%d) の挿入



: 時間 (%t) の挿入



: ファイル名 (%f) の挿入



: ソース・ファイル名 (%s) の挿入

印刷位置

プルダウン・メニューにより、印刷位置を指定します。

ヘッダの下に線を描画する

ヘッダ部との境に線を引きます。

ファイル名はフルパスで印刷する

ファイル名の挿入を指定した場合、フルパスで記述します。

ソース・ファイル名はフルパスで印刷する

ソース・ファイル名の挿入を指定した場合、フルパスで記述します。





フォント

ヘッダ部の現在設定中のフォント名を表示します。

サイズ

ヘッダ部の現在設定中のフォント・サイズを表示します。

(b) フッタ・エリア

フッタ内容	<p>直接入力した文字列をフッタ部に印刷します。また、ボタンをクリックすることにより、次の情報を自動的にフッタ部を含めます。</p> <p> : ページ番号 (%p) の挿入</p> <p> : 日付 (%d) の挿入</p> <p> : 時間 (%t) の挿入</p> <p> : ファイル名 (%f) の挿入</p> <p> : ソース・ファイル名 (%s) の挿入</p>
印刷位置	プルダウン・メニューにより、印刷位置を指定します。
フッタの上に線を描画する	フッタ部との境に線を引きます。
ファイル名はフルパスで印刷する	ファイル名の挿入を指定した場合、フルパスで記述します。
ソース・ファイル名はフルパスで印刷する	ソース・ファイル名の挿入を指定した場合、フルパスで記述します。
フォント	フッタ部の現在設定中のフォント名を表示します。
サイズ	フッタ部の現在設定中のフォント・サイズを表示します。

機能ボタン

ボタン	機能
ヘッダの印刷フォントの変更 ...	フォント・ダイアログ (印刷) を表示し、ヘッダ部のフォント名 / フォント・サイズを変更します。
フッタの印刷フォントの変更 ...	フォント・ダイアログ (印刷) を表示し、フッタ部のフォント名 / フォント・サイズを変更します。
OK	指定したヘッダ・フッタの内容を設定します。
キャンセル	設定を無視してダイアログを閉じます。
ヘルプ	オンライン・ヘルプを表示します。

キーワードによるグループ化ダイアログ

指定した文字列を含む行を収集し、収集結果として編集ウィンドウの先頭に、第1階層に検索文字列、第2階層に収集した行を表示します。

なお、収集された内容は、[グループ化後の処理]で[削除する]を選択しない限り、元の位置にもそのまま存在します。

図 6-23 キーワードによるグループ化ダイアログ

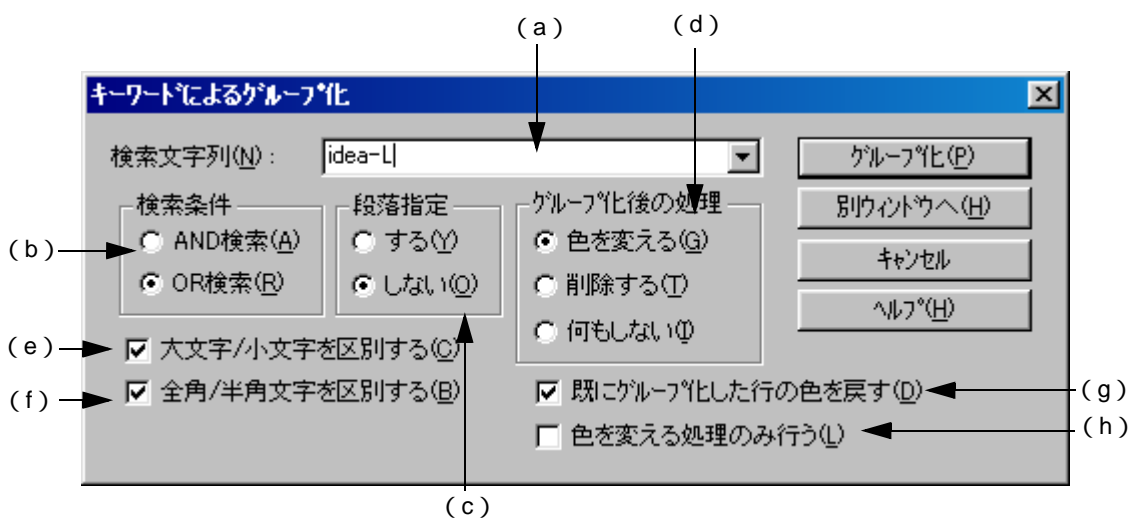

ここでは、次の項目について説明します。

- オープン方法
- 各エリアの説明
- 機能ボタン
- 注意事項

オープン方法

- [編集]メニュー [キーワードによるグループ化...]を選択

各エリアの説明

(a) 検索文字列選択エリア

グループ化のキーワードとする文字列を指定します。セミコロン (;) で区切ることで、複数の文字列を設定することができます。

デフォルトでは、カーレット位置にある単語が表示されます。単語がない場合、直前にグループ化した文字列が表示されます。前にグループ化していない場合、空白になります。

なお、検索文字列は、最近設定した10個までコンボ・ボックスに記憶されます。

(b) 検索条件指定エリア

- AND 検索 [検索文字列] に複数個の文字列を指定した場合、すべてが検出された行が収集されます。
- OR 検索 いずれか1つが検出された行が収集されます(デフォルト)。

(c) 段落指定エリア

- する 段落ごとに行が収集されます。このとき、収集した行が下位階層を持つ場合、下位階層の並びはそのままで、下位階層を含んだ形で収集されます。
- しない 段落に関係なく、指定した検索文字列を含む行のみが収集されます(デフォルト)。

なお、段落の定義は、次のとおりです。

- 段落の開始 1つ上の行が空行、または上位階層のとき
- 段落の終了 1つ下の行が空行、または上位階層のとき

(d) グループ化後の処理エリア

- 色を変える 収集した行の色は青色に変更されます(デフォルト)。
- 削除する 収集した行は元の位置から削除されます。
[段落指定]で[する]を選択した場合、削除はできません。
- 何もしない 収集した行に対して何もしません。

(e) 大文字 / 小文字を区別する

[検索文字列]の大文字、小文字がすべて一致する行のみ収集されます(デフォルト)。

(f) 全角 / 半角文字を区別する

[検索文字列]の全角、半角がすべて一致する行のみ収集されます(デフォルト)。

(g) 既にグループ化した行の色を戻す

以前のグループ化で色が変まっている行の色を元に戻した状態で収集されます(デフォルト)。

(h) 色を変える処理のみ行う

収集はせず、[検索文字列]が存在する行の色のみ変更されます。チェックした場合、[グループ化後の処理]の指定は無効になります。

デフォルトでは、チェックされません。

機能ボタン

ボタン	機能
グループ化	検索文字列を含む行を、検索対象の編集ウィンドウの先頭に検索した順に収集します。
別ウィンドウへ	検索文字列を含む行を、新たな編集ウィンドウの先頭に検索した順に収集します。
キャンセル	設定を無視してダイアログを閉じます。
ヘルプ	オンライン・ヘルプを表示します。

注意事項

- [別ウィンドウへ] を選択した場合、新たなウィンドウのタイトルは、“グループ化 検索文字列 UntitledX (変更)” となります。
- チェック・ボックスとオプション・ボタンの設定は記憶され、次のグループ化時に反映されます。
- Read Only のファイルに対しては、収集行の削除はできません。また、[色を変える処理のみ行う] をチェックすると、[グループ化] ボタンが選択可能になります。
- Read Only のファイルから [別ウィンドウへ] で行を収集した場合、収集結果の別ウィンドウで [削除する] を選択できません。

プロトタイプ宣言生成方法の指定ダイアログ

関数のプロトタイプ宣言を自動生成します。

図 6-24 プロトタイプ宣言生成方法の指定ダイアログ

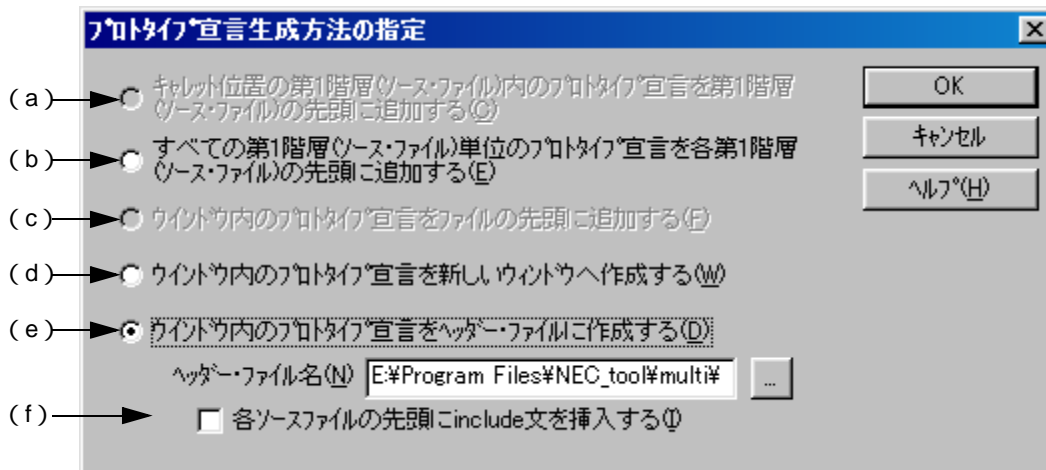

ここでは、次の項目について説明します。

- オープン方法
- 各エリアの説明
- 機能ボタン
- 注意事項

オープン方法

- [編集]メニュー [プロトタイプ宣言の作成...]を選択

各エリアの説明

次のラジオ・ボタンにより生成方法を選択します。

なお、ファイルの種類により、選択できるオプション・ボタンが異なります。

- (a) キャレット位置の第1階層（ソース・ファイル）内のプロトタイプ宣言を第1階層（ソース・ファイル）の先頭に追加する
- 編集ウィンドウのキャレット位置の第1階層（ソース・ファイル）内に定義されている関数が、プロトタイプ宣言としてその階層の先頭に追加されます。

- (b) すべての第1階層（ソース・ファイル）単位のプロトタイプ宣言を各第1階層（ソース・ファイル）の先頭に追加する
- 編集ウィンドウにある全第1階層（ソース・ファイル）ごとで、各第1階層（ソース・ファイル）内に定義されている関数が、プロトタイプ宣言として各第1階層の先頭に追加されます。ただし、Read Only のソース・ファイルに対しては、追加されません。
- (c) ウィンドウ内のプロトタイプ宣言をファイルの先頭に追加する
- 編集ウィンドウにある定義されている関数をプロトタイプ宣言として先頭行に追加されます。
- (d) ウィンドウ内のプロトタイプ宣言を新しいウィンドウへ作成する
- 編集ウィンドウにある定義されている関数をプロトタイプ宣言として新しくウィンドウを作成し、そのウィンドウへ追加されます。
- (e) ウィンドウ内のプロトタイプ宣言をヘッダー・ファイルに作成する
- 編集中の IDL ファイルの先頭に新しく第1階層（ヘッダ・ファイル）が作成され、編集中の IDL ファイル内に定義されている関数が、プロトタイプ宣言として作成されます。ただし、ソース・ファイルがあり、第1階層ごとにソース・ファイルを分割している IDL ファイルに限られます。作成するヘッダ・ファイル名は、[ヘッダー・ファイル名]に直接入力するか、< ... > ボタンを選択して表示されるインクルード・ファイルの選択ダイアログで指定します。インクルード・ファイルのデフォルトの拡張子は“ h ”です。
- (f) 各ソースファイルの先頭に include 文を挿入する
- [ウィンドウ内のプロトタイプ宣言をヘッダー・ファイルに追加する]を選択した場合に有効になります。ヘッダー・ファイルを新しく作成した際に、各第1階層（各ソース・ファイル）の先頭に、include 文 + 設定したヘッダー・ファイル名を追加します。

機能ボタン

ボタン	機能
OK	指定した方法で、関数のプロトタイプ宣言を作成します。
キャンセル	設定を無視してダイアログを閉じます。
ヘルプ	オンライン・ヘルプを表示します。

注意事項

- 次の場合、プロトタイプ宣言が正常に作成されないことがあります。
- 作成したプロトタイプ宣言をコピーして貼り付けると、貼り付けたプロトタイプ宣言は更新されません。
- 第1階層に作成されたプロトタイプ宣言の階層を下げた場合、初期に作成されたプロトタイプ宣言とは異なる宣言となります。
- プロトタイプ宣言の作成では、アンドゥ・バッファがクリアされます。したがって、元に戻せません。

- 次のような制御命令では、関数名が認識されません。

- #ifdef の値により関数名が異なる場合

```
void
#ifdef ENGLISH
    FncEng
#else
    FncJapan
#endif
(int Cnt, int Mode)
{ ...
```

- ‘¥’ により関数名が2行に渡っている場合

```
void Function      ¥
Name
(int Cnt, int Mode)
{ ...
```

- 関数名と ‘{’ の間に変数宣言を行った場合

```
#ifdef ENGLISH
int main( argc, argv[] )
int argc;
char* argv[];
{
}
```

- 下記のように戻り値のない関数名の場合、1行上の文字を戻り値として判断します。このような場合には、関数の型を宣言してください。

```
a.def
main() {}
```

文字列の検索ダイアログ

文字列の検索を行います。

文字列検索は、開いていない下位階層の行に対しても行い、その行で文字列が検索された場合は、その階層を開いて表示します。

図 6-25 文字列の検索ダイアログ

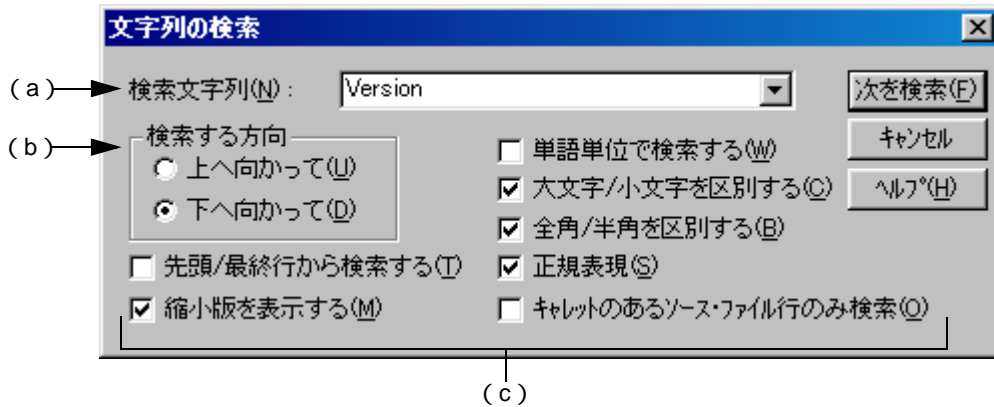

ここでは、次の項目について説明します。

- オープン方法
- 各エリアの説明
- 機能ボタン
- 注意事項

オープン方法

- [検索]メニュー [文字列の検索...]を選択
- ツールバーの<文字列の検索>ボタンを選択

各エリアの説明

(a) 検索文字列エリア

検索する文字列を指定します。

検索文字列としてキャレット位置が含まれる単語を表示します。また、単語がない場合は、直前に検索した文字列を表示します。ただし、直前に検索した文字列がない場合、空白とします。

検索文字列は最大 10 個まで記憶されます。10 個以上になった場合は、古い文字列から削除されます。

なお、検索文字列は、[ツール]メニュー [環境設定...] - [検索/置換]タブにおいて、[検索文字列を IDL ファイルに記憶する]をチェックすることにより、IDL ファイルに保存することができます。また、同じタブ上の [範囲指定文字列/キャレット位置の単語を検索対象文字列とする]チェック・ボックスにより検索文字列の設定を変更することもできます。

(b) 検索する方向エリア

検索する方向を選択します。

- | | |
|--------|--|
| 上に向かって | 現在のcaret位置、文字列範囲の右端の後ろ2文字目または行範囲指定終了位置から文頭方向に検索を開始します。 |
| 下に向かって | 現在のcaret位置、文字列範囲指定の左端から2文字目または行範囲指定開始位置から文末方向に検索を開始します(デフォルト)。 |

(c) 検索方法指定エリア

(1) 先頭/最終行から検索する

チェックをオンにすると、caret位置からではなく、[上に向かって]では最終行、[下に向かって]では先頭行から検索します。

(2) 縮小版を表示する

チェックをオンにし、<次を検索>ボタンを選択した場合、縮小版ダイアログを表示します。

図6-26に、文字列の検索ダイアログ(縮小版)のイメージを示します。

図6-26 文字列の検索ダイアログ(縮小版)

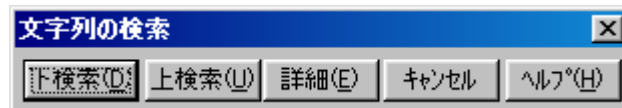

ボタン	機能
下検索	先に設定した検索文字列で引き続き下方向に検索を行います。
上検索	先に設定した検索文字列で引き続き上方向に検索を行います。
詳細	通常 of 文字列検索ダイアログを表示するので、検索条件などの変更が可能です。
キャンセル	ダイアログを閉じます。
ヘルプ	オンライン・ヘルプを表示します。

(3) 単語単位で検索する

チェックをオンにすると、単語単位で検索します。

(4) 大文字/小文字を区別する

チェックをオンにすると、[検索する文字列]で指定された文字列の大文字/小文字がすべて一致する場合のみ検索します(デフォルト)。

(5) 全角/半角を区別する

チェックをオンにすると、[検索する文字列]で指定された文字列の全角/半角を区別して検索します(デフォルト)。

(6) 正規表現

チェックをオンにすると、検索において正規表現をサポートします。

正規表現は、以下のルールで行います (X, Y は正規表現)。

[正規表現の記法]

記法	意味
文字	文字自身を表す
XY	X, Y がこの順序に連続して出現する
X Y	X または Y が出現する
X*	X が 0 回以上繰り返して出現する
(X)	X と同じ意味
(X)+	X が 1 回以上繰り返して出現する

- メタキャラクタである “*”, “|”, “(”, “)”, “+” の文字は特別な意味を持っているためこの文字を検索したい場合は文字の前に “¥” を付ける。また, “¥” も特別な意味を持っているため “¥” を検索するには “¥¥” を指定する。

なお、他の特殊文字を検索する場合は以下のとおり指定する。

Tab 文字 ¥ t

行頭 ^ (文字列の先頭に指定した場合のみ有効。先頭以外では ^ そのものを検索)

行末 \$ (文字列の末尾に指定した場合のみ有効。末尾以外では \$ そのものを検索)

- 正規表現の優先度は高いものから挙げると、繰り返し “*”, 連結, 選択 “|” となる。また、丸カッコ “(”, “)” で囲むことによって優先順位を変えることができる。

[正規表現の使い方]

- 文字はその文字自身を表す正規表現 (メタキャラクタは除く)

例: a は文字 a が出現することを表す正規表現

- 連結

正規表現 X, Y を順に並べた XY は X と Y がこの順に出現することを表す正規表現

例: abc は文字 a, 文字 b, 文字 c, が順に出現することを表す正規表現

- 選択

正規表現 X, Y の間に “|” をはさんで並べた X|Y は, X か Y のいずれかが出現すること表す正規表現

例: a|b|c は, 文字 a, 文字 b, 文字 c のどれか 1 つが出現することを表す正規表現

- 繰り返し

正規表現 X の直後に “*” を置いた X* は X が 0 回以上繰り返して出現することを表す正規表現

例：a* は a が 0 回以上連続して出現することを表す正規表現

a, aa, aaa, aaaa, と空文字列を表す

正規表現 X の直後に “+” を置いた X+ は X が 1 回以上繰り返して出現することを表す正規表現

例：a+ は a が 1 回以上連続して出現することを表す正規表現

a, aa, aaa, aaaa, を表す。空文字列は含まない

a* は a が 0 回以上連続して出現することを表すが、aa* と記述すると a が 1 回以上連続して出現することを表すことができ、空文字列は許されず、a+ と記述したのと同じ動作になる。

- ab が連続して出現すること ab, abab, ababab を表すには ab* ではなく (ab)* と指定しなければならない (連結よりも、繰り返しの方が優先度が高いのでかっこで優先度を変える)。

- 1 文字目が a または b, 2 文字目が c, 3 文字目が x, または y の並びを表す正規表現は, (a|b)c(x|y) となる (選択よりも連結の方が優先するのでかっこで優先度を変える)。かっこを省略すると a, bcx, y のいずれかを探す。

- “[” と “] ” で囲まれた文字のうち、いずれか 1 文字が出現することを表す正規表現 (文字クラス) はサポートしていない。次のように “選択” を使って記述することができる。

例：[abc] (a|b|c) a, b, c のいずれか 1 文字が出現することを表す。

(7) キャレットのあるソース・ファイル行のみ検索

チェックをオンにすると、キャレットのあるソース・ファイルのみ検索します。

機能ボタン

ボタン	機能
次を検索	検索文字列を検索します。 [縮小版を表示する]をチェックした場合、縮小版のダイアログに変わります。
キャンセル	設定を無視してダイアログを閉じます。
ヘルプ	オンライン・ヘルプを表示します。

注意事項

- 文字列検索は、ESC キーによって中断することができます。
- チェック・ボックス、およびラジオ・ボタンの設定は記憶され、次にこのダイアログが表示された際にその設定を表示します。
- 文字列が検索されなかった場合は、ピーブ音を鳴らし、メッセージを表示します。この際におけるピーブ音の設定は、[ツール]メニュー [環境設定...] - [検索/置換] タブにおける、“検索文字が見つからないとき” エリアによって行うことができます。

文字列の置換ダイアログ

文字列の置換を行います。

図 6-27 文字列の置換ダイアログ

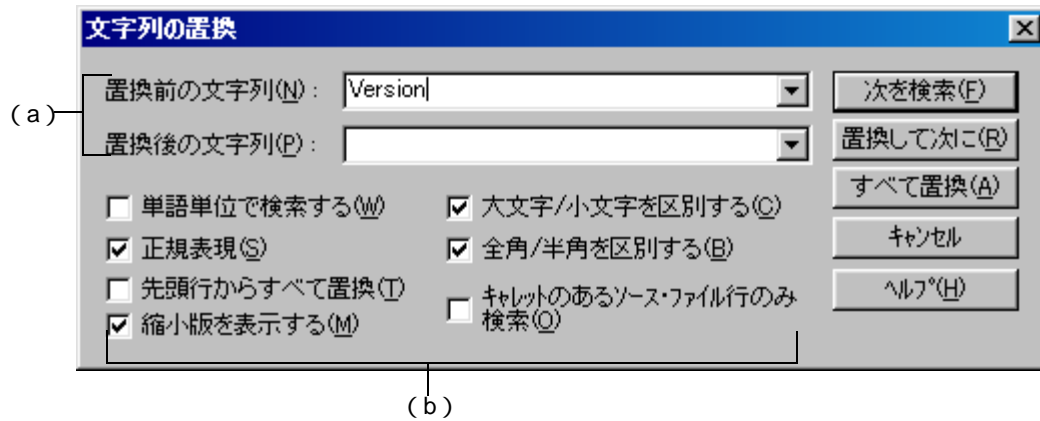

ここでは、次の項目について説明します。

- オープン方法
- 各エリアの説明
- 機能ボタン
- 注意事項

オープン方法

- [検索] メニュー [文字列の置換 ...] を選択
- ツール・バーの < 文字列の置換 > ボタンを選択

各エリアの説明

(a) 文字列指定エリア

(1) 置換前の文字列

置換対象の文字列を指定します。

置換前の文字列として、キャレット位置が含まれる単語を表示します。また単語がない場合は、直前に検索した文字列を表示します。ただし直前に検索した文字列がない場合、空白とします。

置換前文字列は最大 10 個まで記憶されます。10 個以上になった場合は、古い文字列から削除されます。

なお、置換前文字列は、[ツール] メニュー [環境設定 ...] - [検索 / 置換] タブにおいて、[検索文字列を IDL ファイルに記憶する] をチェックすることにより、IDL ファイルに保存することができます。また、同じタブ上の [範囲指定文字列 / キャレット位置の単語を検索対象文字列とする] チェック・ボックスにより置換前文字列の設定を変更することもできます。

(2) 置換後の文字列

置換後の文字列を指定します。

置換後の文字列として、直前に置換した文字列を表示します。ただし直前に置換した文字列がない場合、空白とします。

なお、置換後文字列は、[ツール] メニュー [環境設定 ...] - [検索 / 置換] タブにおいて、[検索文字列をIDL ファイルに記憶する] をチェックすることにより、IDL ファイルに保存することができます。また、同じタブ上の [範囲指定文字列 / キャレット位置の単語を検索対象文字列とする] チェック・ボックスにより置換後文字列の設定を変更することもできます。

(b) 置換方法指定エリア

(1) 単語単位で検索する

チェックをオンにすると、単語単位で検索します。

(2) 正規表現

チェックをオンにすると、置換において正規表現をサポートします。

正規表現は、以下のルールで行います (X, Y は正規表現)。

[正規表現の記法]

記法	意味
文字	文字自身を表す
XY	X, Y がこの順序に連続して出現する
X Y	X または Y が出現する
X*	X が 0 回以上繰り返して出現する
(X)	X と同じ意味
(X)+	X が 1 回以上繰り返して出現する

- メタキャラクタである “ * ”, “ | ”, “ (”, “) ”, “ + ” の文字は特別な意味を持っているためこの文字を検索したい場合は文字の前に “ ¥ ” を付ける。また, “ ¥ ” も特別な意味を持っているため “ ¥ ” を検索するには “ ¥ ¥ ” を指定する。

なお、他の特殊文字を検索する場合は以下のとおり指定する。

Tab 文字 ¥t

行頭 ^ (文字列の先頭に指定した場合のみ有効。先頭以外では ^ そのものを検索)

行末 \$ (文字列の末尾に指定した場合のみ有効。末尾以外では \$ そのものを検索)

- 正規表現の優先度は高いものから挙げると、繰り返し “ * ”, 連結, 選択 “ | ” となる。また、丸カッコ “ (”, “) ” で囲むことによって優先順位を変えることができる。

[正規表現の使い方]

- 文字はその文字自身を表す正規表現 (メタキャラクタは除く)

例: a は文字 a が出現することを表す正規表現

- 連結

正規表現 X, Y を順に並べた XY は X と Y がこの順に出現することを表す正規表現

例: abc は文字 a, 文字 b, 文字 c, が順に出現することを表す正規表現

- 選択

正規表現 X, Y の間に “ | ” をはさんで並べた X|Y は, X か Y のいずれかが出現することを表す正規表現

例: a|b|c は, 文字 a, 文字 b, 文字 c のどれか 1 つが出現することを表す正規表現

- 繰り返し

正規表現 X の直後に “ * ” を置いた X* は X が 0 回以上繰り返して出現することを表す正規表現

例: a* は a が 0 回以上連続して出現することを表す正規表現

a, aa, aaa, aaaa, と空文字列を表す

正規表現 X の直後に “ + ” を置いた X+ は X が 1 回以上繰り返して出現することを表す正規表現

例: a+ は a が 1 回以上連続して出現することを表す正規表現

a, aa, aaa, aaaa, を表す。空文字列は含まない

a* は a が 0 回以上連続して出現することを表すが, aa* と記述すると a が 1 回以上連続して出現することを表すことができ, 空文字列は許されず, a+ と記述したのと同じ動作になる。

- ab が連続して出現すること ab, abab, ababab を表すには ab* ではなく (ab)* と指定しなければならない (連結よりも, 繰り返しのほうが優先度が高いのでかっこで優先度を変える)。

- 1 文字目が a または b, 2 文字目が c, 3 文字目が x, または y の並びを表す正規表現は, (a|b)c(x|y) となる (選択よりも連結のほうが優先するのでかっこで優先度を変える)。かっこを省略すると a, bcx, y のいずれかを探す。

- “[” と “] ” で囲まれた文字のうち, いずれか 1 文字が出現することを表す正規表現 (文字クラス) はサポートしていない。次のように “ 選択 ” を使って記述することができる。

例: [abc] (a|b|c) a, b, c のいずれか 1 文字が出現することを表す。

(3) 先頭行からすべて置換

チェックをオンにすると, 先頭行から置換を行います。

(4) 縮小版を表示する

チェックをオンにし, <次を検索> ボタンを選択した場合, 縮小版ダイアログを表示します (デフォルト)。

図 6-28 に, 文字列の検索ダイアログ (縮小版) のイメージを示します。

図 6-28 文字列の置換ダイアログ (縮小版)

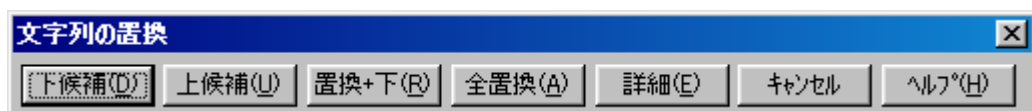

ボタン	機能
下候補	先に設定した置換前の文字列で引き続き下方向に検索を行います。
上候補	先に設定した置換前の文字列で引き続き上方向に検索を行います。
置換 + 下	検索された文字列を置換後、引き続き下方向に検索を行います。
全置換	現在のキャレット位置から行末方向にメッセージによる確認を行わずに置換を行います。
詳細	通常の文字列の置換ダイアログを表示するので、検索条件などの変更が可能となります。
キャンセル	設定を無視してダイアログを閉じます。
ヘルプ	オンライン・ヘルプを表示します。

(5) 大文字 / 小文字を区別する

チェックをオンにすると、[置換前の文字列]で指定された文字列の大文字 / 小文字がすべて一致する場合のみ検索します (デフォルト)。

(6) 全角 / 半角を区別する

チェックをオンにすると、[置換前の文字列]で指定された文字列の全角 / 半角を区別して検索します (デフォルト)。

(7) キャレットのあるソース・ファイル行のみ検索エリア

チェックをオンにすると、キャレットのあるソース・ファイルのみ検索します。

機能ボタン

ボタン	機能
次を検索	次の文字列を検索します。
置換して次に	検索された文字列を置換後、次の検索を行います。 ただし、書き込み禁止の編集ウィンドウでは、グレー表示になります。
すべて置換	現在のキャレット位置からメッセージの確認を行わずに置換を行います。 ただし、書き込み禁止の編集ウィンドウでは、グレー表示になります。
キャンセル	設定を無視してダイアログを閉じます。
ヘルプ	オンライン・ヘルプを表示します。

注意事項

- 文字列検索は、ESC キーによって中断することができます。
- チェック・ボックス、およびラジオ・ボタンの設定は記憶され、次にこのダイアログが表示された際にその設定を表示します。
- 文字列が見つからないまま置換を終了した場合は、ビープ音を鳴らし、メッセージを表示します。この際におけるビープ音の設定は、[ツール] メニュー [環境設定 ...] - [検索 / 置換] タブにおける、“ 検索文字が見つからないとき ” エリアによって行うことができます。

指定行へジャンプ・ダイアログ

先頭からの表示行数を指定することにより、目的の行（指定した行）までジャンプします。

図 6-29 指定行へジャンプ・ダイアログ

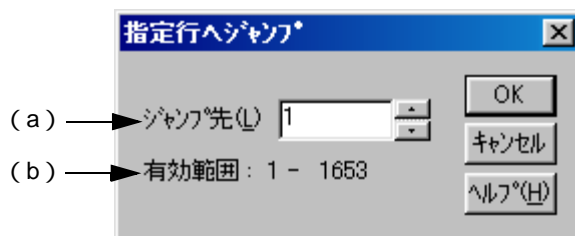

ここでは、次の項目について説明します。

- オープン方法
- 各エリアの説明
- 機能ボタン

オープン方法

- [検索]メニュー [指定行へ...]を選択
- ツール・バーの<指定行へ>ボタンを選択

各エリアの説明

(a) ジャンプ先エリア

ジャンプする行数を指定します。< OK > ボタンを押すと指定した行へジャンプします。

(b) 有効範囲エリア

有効範囲は1行目から表示行の最終行までとします。

[ツール]メニュー [環境設定...] - [編集]タブの[ジャンプ前に範囲指定を解除する]チェック・ボックスの状態です。次のようになります。

チェックがオンの場合： 編集ウィンドウ内を範囲指定している時は、範囲指定を解除してからcaretを指定された行の先頭へ移動します。

チェックがオフの場合： 編集ウィンドウ内を範囲指定している時は、範囲指定を開始した位置から指定された行までを範囲指定します。ただし、範囲指定を開始した位置から指定された行までの間に、範囲指定を開始した行より上位の階層が現れたときは、上位階層行の直前までを範囲指定します。

機能ボタン

ボタン	機能
OK	指定した行へジャンプします。
キャンセル	設定を無視してダイアログを閉じます。
ヘルプ	オンライン・ヘルプを表示します。

指定ソース・ファイルへジャンプ・ダイアログ

ソース・ファイル名と行番号を指定することにより、目的の行までジャンプします。

図 6-30 指定ソース・ファイルへジャンプ・ダイアログ



ここでは、次の項目について説明します。

- オープン方法
- 各エリアの説明
- 機能ボタン

オープン方法

- [検索]メニュー [指定ソースファイルへ...] を選択

各エリアの説明

(a) ファイル名エリア

ジャンプ先のファイル名を指定します。

コンボ・ボックスは、アクティブなウィンドウがソース・ファイルを持っている場合は、ソース・ファイル名を列挙し、アクティブなウィンドウがソース・ファイルを持っていない場合（テキスト・ファイルなど）は、そのウィンドウのファイル名が入ります。

(b) ジャンプ先エリア

ジャンプ先の行番号を入力します。

ファイルの文書末の行数より大きな数値を入力したときは、ファイルの最後の行へジャンプします。

(c) パス名も表示エリア

“ファイル名”の内容を、ファイル名のみか、パス名も付けて表示するかを指定します。

- | | |
|---------------|-----------------------|
| チェック・ボックス ON | パス名をつけてファイル名を表示します。 |
| チェック・ボックス OFF | ファイル名のみを表示します（デフォルト）。 |

機能ボタン

ボタン	機能
OK	指定した行へジャンプします。
キャンセル	設定を無視してダイアログを閉じます。
ヘルプ	オンライン・ヘルプを表示します。

マーク・ジャンプ・ダイアログ

現在のキャレットがある行をマークするか、またはマークされた行へキャレットを移動します。

図 6-31 マーク・ジャンプ・ダイアログ



ここでは、次の項目について説明します。

- オープン方法
- 各エリアの説明
- 機能ボタン
- 注意事項

オープン方法

- [検索]メニュー [マーク・ジャンプ...]を選択

各エリアの説明

(a) マーク名

マーク名を設定します。デフォルトでは、キャレット位置の行内容が表示されます。

マーク名は、ユーザが任意に設定可能で、5119文字まで設定できます。また、マーク名は、大文字、小文字が区別されます。

<マークを追加>ボタンを選択すると、マークを登録します。マークの登録は、最大20個までです。なお、同じ名前は、複数個設定できません。

(b) マーカー一覧エリア

マークを選択します。

マークが登録されている場合、登録されているマーク名が表示されます。マーク名を選択すると、選択したマーク名がマーク名エディット・ボックスに表示されます。

- マークの選択とジャンプ

マークを選択したのち、<ジャンプ> ボタンを選択、またはダブル・クリックをすると、編集中ウィンドウのマーク位置にジャンプします。

- マークの選択と削除

マークを選択したのち、<削除> ボタン、または DEL キーを選択すると、選択したマークを削除します。

マークは複数選択できます。

(c) ファイル名と行内容

マーク名エディット・ボックスに表示されているマークで登録したファイル名とその行内容を表示します。

機能ボタン

ボタン	機能
ジャンプ	マークを選択したのち、<ジャンプ> ボタンを選択すると、編集中ウィンドウのマーク位置にジャンプします。
マーク追加	マーク名エディット・ボックスにマーク名を設定したのち、<マーク追加> ボタンを選択すると、マークを登録します。
削除	選択したマークを削除します。マークの削除は DEL キーでも行えます。
閉じる	ダイアログを閉じます。
ヘルプ	オンライン・ヘルプを表示します。

注意事項

- 次の場合、ダイアログのマーカー一覧から設定したマークが削除されます。
 - 設定したマーク行がなくなった場合（切り取り / 削除コマンドなど）。
 - Untitled の編集ウィンドウで追加したマークがある状態で、Untitled の編集ウィンドウを保存せずに閉じた場合。
 - アウトプット・ウィンドウにマークを設定後、ビルドやコンパイルを行い、アウトプット・ウィンドウの内容が更新された場合。または、アウトプット・ウィンドウを閉じた場合。
- 環境設定ダイアログにおける [編集] タブ上の [ジャンプ前に範囲指定を解除する] チェック・ボックスにより、ジャンプを行う際の範囲指定の解除が異なります。

グローバル検索ダイアログ

指定したフォルダ上の複数のファイルを対象に、文字列の検索を行います。

図 6-32 グローバル検索ダイアログ



図 6-33 グローバル検索ダイアログ (詳細版)



ここでは、次の項目について説明します。

- オープン方法
- 各エリアの説明
- 機能ボタン
- 注意事項

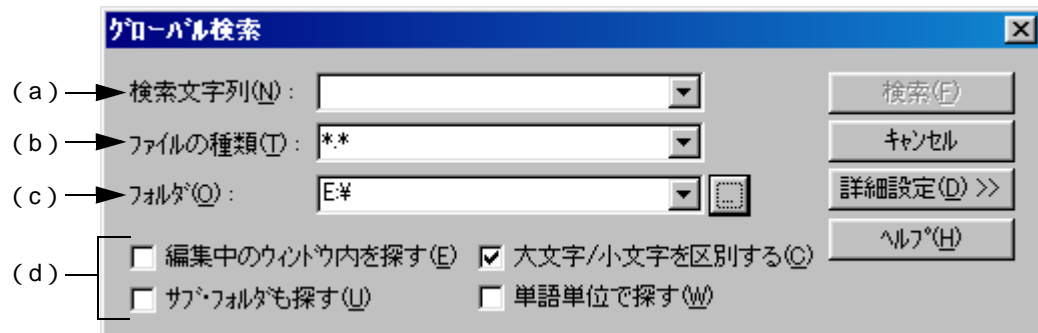
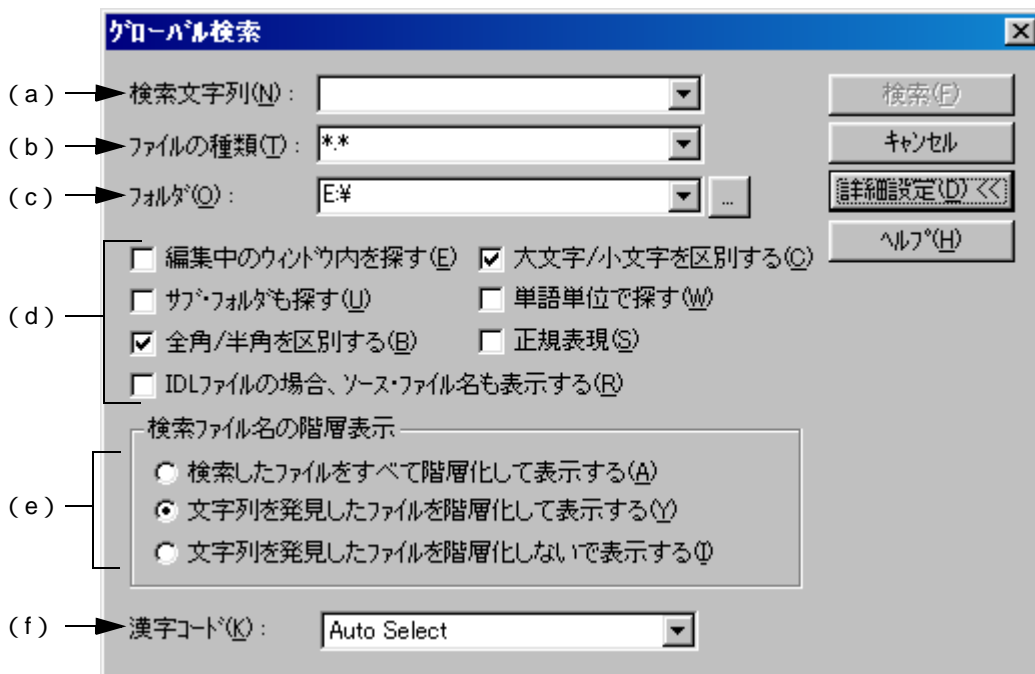
オープン方法

- [検索] メニュー [グローバル検索 ...] を選択
- ツール・バーの < グローバル検索 > ボタンを選択
- グローバル検索ダイアログ < 詳細設定 > ボタンを選択

各エリアの説明

(a) 検索文字列

検索する文字列を指定します。

検索した文字列として caret 位置が含まれる単語を表示します。また単語がない場合は、直前に検索した文字列を表示します。ただし直前に検索した文字列がない場合、空白とします。

検索文字列は最大 10 個まで記憶されます。10 個以上になった場合は、古い文字列から削除されます。

なお、[ツール] メニュー [環境設定 ...] - [検索 / 置換] タブにおいて、[範囲指定文字列 / caret 位置の単語を検索対象文字列とする] チェック・ボックスにより検索文字列の設定を変更することができます。

(b) ファイルの種類

検索対象となるファイル名を指定します。

ファイル名には、ワイルド・カードの使用も可能です。また、検索対象ファイルは複数指定でき、各ファイル名の区切りはセミコロン “;” とします。なお、ファイル名には空白や 2 バイト・コードを使用することはできません。

ファイル名は最大 10 個まで記憶されます。

(c) フォルダ

検索するフォルダを指定します。

直接入力するか、< ... > ボタンの選択によりフォルダの選択ダイアログを表示し、フォルダの変更が可能となります。

図 6-34 に、フォルダの選択ダイアログのイメージを示します。

図 6-34 フォルダの選択ダイアログ

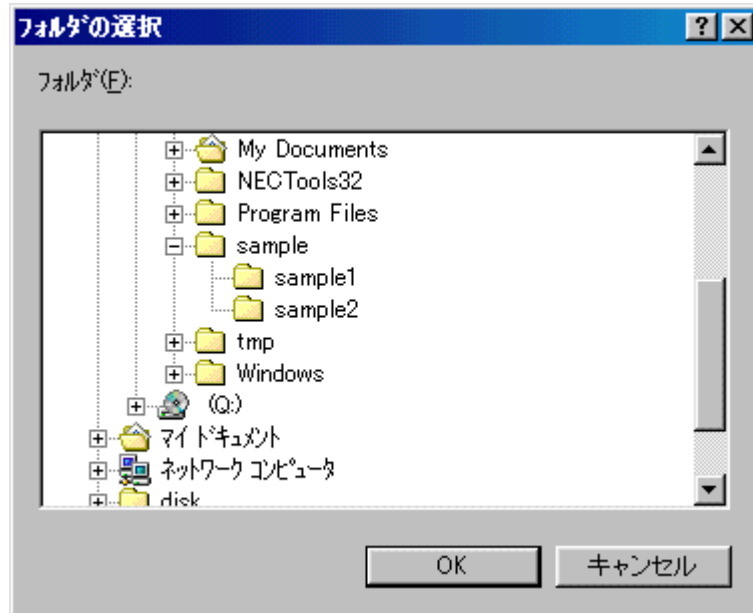

フォルダの選択後、< OK > ボタンを選択するとフォルダを変更します。< キャンセル > ボタンを選択した場合、フォルダの選択は行いません。

(d) 検索方法指定エリア

(1) 編集中のウィンドウを探す

チェックをオンにすると、編集中のファイルだけを検索対象とします（デフォルト）。したがって、[ファイルの種類]と[フォルダ]の指定が無効となります。

(2) サブ・フォルダも探す

チェックをオンにすると、指定したフォルダのサブ・フォルダも検索対象とします。

(3) 大文字 / 小文字を区別する

チェックをオンにすると、[検索文字列]で指定した文字列の大文字 / 小文字がすべて一致する場合のみ検索します（デフォルト）。

(4) 単語単位で探す

チェックをオンにすると、単語単位で検索します。

(5) 全角 / 半角を区別する（詳細版のみ）

チェックをオンにすると、[検索文字列]で指定した文字列の全角 / 半角を区別して検索します。

(6) IDL ファイルの場合、ソースファイル名も表示する（詳細版のみ）

チェックをオンにすると、IDL の場合、ソースファイル名も表示します（デフォルト）。

(7) 正規表現（詳細版のみ）

チェックをオンにすると、グローバル検索において正規表現をサポートします。

[正規表現の記法]

記法	意味
文字	文字自身を表す
XY	X,Yがこの順序に連続して出現する
X Y	XまたはYが出現する
X*	Xが0回以上繰り返して出現する
(X)	Xと同じ意味
(X)+	Xが1回以上繰り返して出現する

- メタキャラクタである “*”, “|”, “(”, “)”, “+” の文字は特別な意味を持っているためこの文字を検索したい場合は文字の前に “¥” を付ける。また, “¥” も特別な意味を持っているため “¥” を検索するには “¥¥” を指定する。

なお, 他の特殊文字を検索する場合は以下のとおり指定する。

Tab 文字	¥t	
行頭	^	(文字列の先頭に指定した場合のみ有効。先頭以外では^そのものを検索)
行末	\$	(文字列の末尾に指定した場合のみ有効。末尾以外では\$そのものを検索)

- 正規表現の優先度は高いものから挙げると, 繰り返し “*”, 連結, 選択 “|” となる。また, 丸カッコ “(”, “)” で囲むことによって優先順位を変えることができる。

[正規表現の使い方]

- 文字はその文字自身を表す正規表現 (メタキャラクタは除く)

例: a は文字 a が出現することを表す正規表現

- 連結

正規表現 X, Y を順に並べた XY は X と Y がこの順に出現することを表す正規表現

例: abc は文字 a, 文字 b, 文字 c, が順に出現することを表す正規表現

- 選択

正規表現 X, Y の間に “|” をはさんで並べた X|Y は, X か Y のいずれかが出現すること表す正規表現

例: a|b|c は, 文字 a, 文字 b, 文字 c のどれか 1 つが出現することを表す正規表現

- 繰り返し

正規表現 X の直後に “*” を置いた X* は X が 0 回以上繰り返して出現することを表す正規表現

例: a* は a が 0 回以上連続して出現することを表す正規表現

a, aa, aaa, aaaa, … と空文字列を表す

正規表現 X の直後に “+” を置いた X+ は X が 1 回以上繰り返して出現することを表す正規表現

例: a+ は a が 1 回以上連続して出現することを表す正規表現

a, aa, aaa, aaaa, … を表す。空文字列は含まない

a* は a が 0 回以上連続して出現することを表すが, aa* と記述すると a が 1 回以上連続して出現することを表すことができ, 空文字列は許されず, a+ と記述したのと同じ動作になる。

- ab が連続して出現すること ab, abab, ababab を表すには ab* ではなく (ab)* と指定しなければならない (連結よりも、繰り返しの方が優先度が高いのでかっこで優先度を変える)。
- 1文字目が a または b, 2文字目が c, 3文字目が x, または y の並びを表す正規表現は, (a|b)c(x|y) となる (選択よりも連結の方が優先するのでかっこで優先度を変える)。かっこを省略すると a, bcx, y のいずれかを探す。
- “[” と “] ” で囲まれた文字のうち、いずれか 1文字が出現することを表す正規表現 (文字クラス) はサポートしていない。次のように “ 選択 ” を使って記述することができる。
例 : [abc] (a|b|c) a, b, c のいずれか 1文字が出現することを表す。

(e) 検索ファイル名の階層表示エリア (詳細版のみ)

(1) 検索したファイルをすべて階層化して表示する

グローバル検索結果ウィンドウに、検索したファイル名をすべて表示します。

(2) 文字列を発見したファイルを階層化して表示する

グローバル検索結果ウィンドウに、検索文字列を発見したファイル名をファイル名で階層化して表示します (デフォルト)。

(3) 文字列を発見したファイルを階層化しないで表示する

グローバル検索結果ウィンドウに、検索文字列を発見したファイル名をファイル名で階層化しないで表示します。

(f) 漢字コード (詳細版のみ)

漢字コードを設定すると、指定したファイルを開いて検索する際に、指定したコードで検索を行います。以下の設定が可能です。

Auto Select	自動設定 (デフォルト)
shift JIS	Shift JIS コード
EUC	EUC コード
JIS	JIS コード
UNICODE	UNICODE

機能ボタン

ボタン	機能
検索	検索文字列を検索します。 新規のソース編集ウィンドウを開き、検索結果を順次表示します。
キャンセル	設定を無視してダイアログを閉じます。
詳細設定 >> 詳細設定 <<	グローバル検索ダイアログを更新し、グローバル検索ダイアログ (詳細版) になります。グローバル検索ダイアログ (詳細版) の時に選択した場合は、元のグローバル検索ダイアログになります。
ヘルプ	オンライン・ヘルプを表示します。

注意事項

- 検索結果は，“ファイル名（発見した行番号）：発見した行の内容”の形式で 5119 文字まで表示できます（5120 文字以降の行の内容は表示されません）。

グローバル置換ダイアログ

指定したフォルダ上の複数のファイルを対象に、文字列の置換を行います。

グローバル置換を行うと、グローバル置換ファイル履歴ウィンドウがオープンし、検索データとして、検索文字列 / 置換文字列 / ファイルの種類 / 検索フォルダを表示します。また、履歴内容には、検索したファイル名 / 置換を行った行とその置換前の行の情報も含まれます。

ファイルの検索 / 置換処理中は、現在検索しているファイル名をダイアログの下部に表示します。

図 6-35 グローバル置換ダイアログ



図 6-36 置換中のグローバル置換ダイアログ



ここでは、次の項目について説明します。

- オープン方法
- 各エリアの説明
- 機能ボタン
- 注意事項

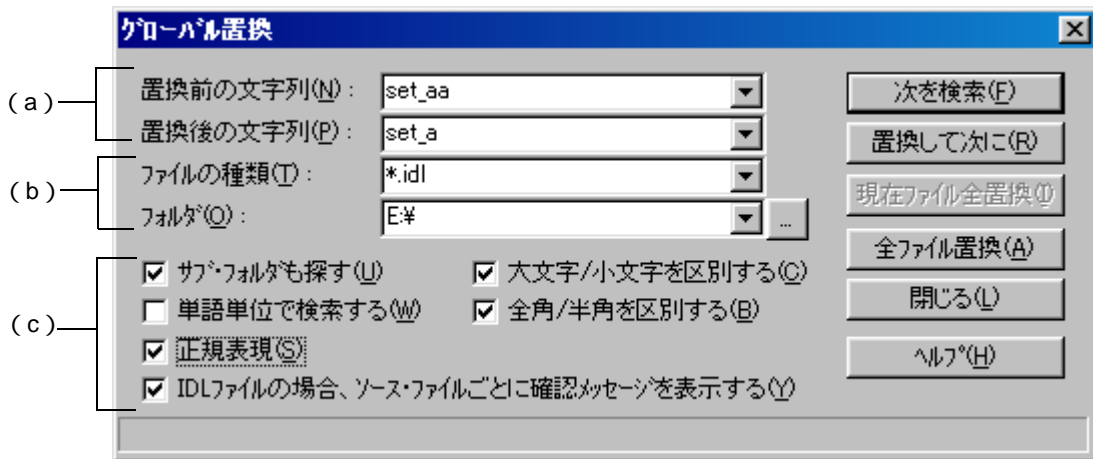
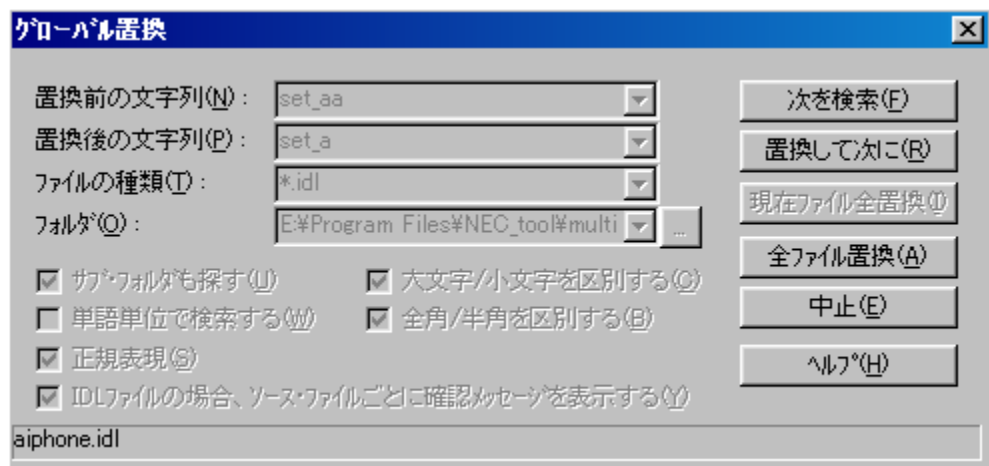
オープン方法

- [検索]メニュー [グローバル置換...]を選択
- ツールボックスの<グローバル置換>ボタンを選択

各エリアの説明

(a) 文字列指定エリア

(1) 置換前の文字列

置換対象の文字列を指定します。

置換前の文字列としてキャレット位置が含まれる単語を表示します。また、単語がない場合は、直前に検索した文字列を表示します。ただし直前に検索した文字列がない場合、空白とします。

[ツール]メニュー [環境設定...] - [検索/置換]タブの[範囲指定文字列/キャレット位置の単語を検索対象文字列とする]チェック・ボックスにより検索文字列の設定を変更できます。

(2) 置換後の文字列

置換後の文字列を指定します。

デフォルトでは、置換後の文字列として、直前に置換した文字列を表示します。ただし直前に置換した文字列がない場合、空白とします。

[ツール]メニュー [環境設定...] - [検索/置換]タブの[範囲指定文字列/キャレット位置の単語を置換後の文字列とする]チェック・ボックスにより検索文字列の設定を変更できます。

(b) ファイル指定エリア

(1) ファイルの種類

検索対象となるファイル名を指定します。

ファイル名には、ワイルド・カードの使用も可能ですが、拡張子に、ワイルド・カードを使用することはできません。また、次の拡張子のファイルは指定できません。

.exe , .com , .dll , .ocx , .hlp , .fnc , .lib , .ilb , .bkl , .bkm , idm , bak , dat , cab , sys , ini , vxd , inf , lzh , zip , sdb , plg , xrf , prn , \$~\$

なお、ファイル名には空白や2バイト・コードを使用することはできません。

検索対象ファイルは、各ファイル名をセミコロン“;”で区切ることで複数指定できますが、拡張子がidlのファイルを複数指定することはできません。

(2) フォルダ

検索するフォルダを指定します。

直接入力するか、<...>ボタンの選択によりフォルダの選択ダイアログを表示し、フォルダの変更が可能となります。

フォルダの選択後、<OK>ボタンを選択するとフォルダを変更します。<キャンセル>ボタンを選択した場合、フォルダの選択は行いません。

(c) 置換方法指定エリア

(1) サブ・フォルダも探す

チェックをオンにすると、指定したフォルダのサブ・フォルダも検索対象とします。このチェック・ボックスはグローバル検索ダイアログで設定した状態と連動します。

(2) 単語単位で検索する

チェックをオンにすると、単語単位で検索します。このチェック・ボックスはグローバル検索ダイアログで設定した状態と連動します。

(3) 正規表現

チェックをオンにすると、グローバル検索において正規表現をサポートします。

[正規表現の記法]

記法	意味
文字	文字自身を表す
XY	X,Y がこの順序に連続して出現する
X Y	X または Y が出現する
X*	X が 0 回以上繰り返して出現する
(X)	X と同じ意味
(X)+	X が 1 回以上繰り返して出現する

- メタキャラクタである “*”, “|”, “(”, “)”, “+” の文字は特別な意味を持っているためこの文字を検索したい場合は文字の前に “¥” を付ける。また, “¥” も特別な意味を持っているため “¥” を検索するには “¥¥” を指定する。

なお、他の特殊文字を検索する場合は以下のとおり指定する。

Tab 文字 ¥t

行頭 ^ (文字列の先頭に指定した場合のみ有効。先頭以外では^そのものを検索)

行末 \$ (文字列の末尾に指定した場合のみ有効。末尾以外では\$そのものを検索)

- 正規表現の優先度は高いものから挙げると、繰り返し“*”，連結，選択“|”となる。また，丸カッコ“(”，“)”で囲むことによって優先順位を変えることができる。

[正規表現の使い方]

- 文字はその文字自身を表す正規表現 (メタキャラクタは除く)

例：a は文字 a が出現することを表す正規表現

- 連結

正規表現 X, Y を順に並べた XY は X と Y がこの順に出現することを表す正規表現

例：abc は文字 a, 文字 b, 文字 c, が順に出現することを表す正規表現

- 選択

正規表現 X, Y の間に “ | ” をはさんで並べた X|Y は, X か Y のいずれかが出現すること表す正規表現

例: a|b|c は, 文字 a, 文字 b, 文字 c のどれか 1 つが出現することを表す正規表現

- 繰り返し

正規表現 X の直後に “ * ” を置いた X* は X が 0 回以上繰り返して出現することを表す正規表現

例: a* は a が 0 回以上連続して出現することを表す正規表現

a, aa, aaa, aaaa, と空文字列を表す

正規表現 X の直後に “ + ” を置いた X+ は X が 1 回以上繰り返して出現することを表す正規表現

例: a+ は a が 1 回以上連続して出現することを表す正規表現

a, aa, aaa, aaaa, を表す。空文字列は含まない

a* は a が 0 回以上連続して出現することを表すが, aa* と記述すると a が 1 回以上連続して出現することを表すことができ, 空文字列は許されず, a+ と記述したのと同じ動作になる。

- ab が連続して出現すること ab, abab, ababab を表すには ab* ではなく (ab)* と指定しなければならない (連結よりも, 繰り返しのほうが優先度が高いのでかっこで優先度を変える)。

- 1 文字目が a または b, 2 文字目が c, 3 文字目が x, または y の並びを表す正規表現は, (a|b)c(x|y) となる (選択よりも連結のほうが優先するのでかっこで優先度を変える)。かっこを省略すると a, bcx, y のいずれかを探す。

- “ [” と “] ” で囲まれた文字のうち, いずれか 1 文字が出現することを表す正規表現 (文字クラス) はサポートしていない。次のように “ 選択 ” を使って記述することができる。

例: [abc] (a|b|c) a, b, c のいずれか 1 文字が出現することを表す。

(4) IDL ファイルの場合, ソース・ファイルごとに確認メッセージを表示する

チェックをオンにすると, ソース・ファイルを作成する IDL ファイルを置換する場合, 文字列の発見したソース・ファイル名を Q2205 メッセージで表示します。

<はい> ボタンを選択した場合, 表示しているソース・ファイルに対して検索 / 置換を行います。

<いいえ> ボタンを選択した場合, 表示しているソース・ファイルの検索 / 置換をスキップし, 次のソース・ファイルの検索 / 置換を行います。なお, 書き込み禁止のソース・ファイルについては, 検索文字列があった場合もメッセージ・ボックスを表示せずに, 次のソース・ファイルの検索を行います。

(5) 大文字 / 小文字を区別する

チェックをオンにすると, [置換前の文字列] で指定された文字列の大文字 / 小文字がすべて一致する場合のみ検索します。このチェック・ボックスはグローバル検索ダイアログで設定した状態と連動します。

(6) 全角 / 半角を区別する

チェックをオンにすると, [置換後の文字列] で指定した文字列の全角 / 半角を区別して検索します。

機能ボタン

ボタン	機能
次を検索	文字列を発見するまで検索を行います。文字列を発見するまでは<次を検索>ボタンはグレー表示となります。
置換して次に	発見した文字列を置換後の文字列に置き換え、次の文字列を発見するまで検索します。文字列を発見するまでは<次を検索>ボタンはグレー表示となります。
現在ファイル全置換	検索中ウィンドウの範囲選択している検索文字列以降を確認なしにすべて置きかえます。検索中ファイルの検索が終了すれば別のファイルの検索を行います。
全ファイル置換	グローバル置換の危険性を知らせるための Q2204 メッセージを表示します。 <はい> ボタンを選択した場合、指定したフォルダの指定したファイルの種類に対してユーザに確認を行うことなく、グローバル置換を行います。
閉じる	グローバル置換ダイアログボックスを閉じます。<次を検索>、<置換して次に> ボタンを選択し、文字列を検索中の場合、<閉じる> ボタンのキャプションは<中止> になります。
中止	検索を中止します。検索を中止した場合、<中止> ボタンのキャプションは、<閉じる> になります。
ヘルプ	オンライン・ヘルプを表示します。

注意事項

- “次を検索” および “置換して次に” を行うと、文字列が見つかったファイルが編集ウィンドウに表示され、見つかった文字列は範囲指定されています。この状態で、ボタンを選択することにより、置換のスキップ、実行、中止を行います。
- 文字列の置換を行ったファイルは、同じフォルダにバックアップ・ファイルが作成されます。バックアップ・ファイルの拡張子は、[ツール]メニュー [環境設定...] - [ファイル] タブで、[バックアップ・ファイルの拡張子] に設定した種類となります。[バックアップ・ファイルを作成する] のチェックに関わらず、必ずバックアップ・ファイルが作成されます。
- 編集中のファイルを検索した場合、置換を確認するメッセージが表示されます。<はい> を選択すると、編集中のファイルに対して置換を行います。この際、ファイルの保存は行いません。
- IDL ファイルを置換して保存すると、関連するソース・ファイルの内容も同じ内容で保存されます。
- 読み込み専用のソース・ファイル行は置換されません。読み込み専用のソース・ファイルは、検索がスキップされ、次のソース・ファイルが検索されます。
- 次のファイルは検索されません。
 - Read Only, System, Hidden 属性のファイル
 - バイナリ・ファイル (内容に NULL が含まれる)
 - 禁止拡張子のファイル
 - 書き込みモードで開けないファイル
 - 次のフォルダは検索されません。
 - Windows のフォルダとそのサブ・フォルダ

指定階層まで開くダイアログ

指定した階層数まで、階層を開きます。

図 6-37 指定階層まで開くダイアログ

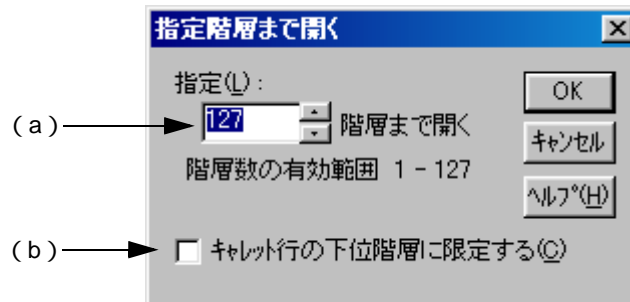

ここでは、次の項目について説明します。

- オープン方法
- 各エリアの説明
- 機能ボタン
- 注意事項

オープン方法

- [階層]メニュー [指定階層まで開く...]を選択

各エリアの説明

(a) 階層数指定エリア

開く階層数を指定します。指定可能な値は、1 ~ 127 です。デフォルトでは、前回の設定値が表示されます。初めて設定する場合、127 となります。

(b) キャレット行の下位階層に限定する

チェックがオンの場合、キャレット行の下位階層のみに限定して開きます。オフの場合、すべての指定した下位階層まで開きます（デフォルト）。

機能ボタン

ボタン	機能
OK	指定した階層数まで開きます。
キャンセル	設定を無視してダイアログを閉じます。
ヘルプ	オンライン・ヘルプを表示します。

注意事項

- 指定した階層数以上の階層が、すでに開いている場合は、何も変化しません。ただし、[ツール]メニュー [環境設定...] - [階層]タブで、[指定階層で階層を展開するとき、指定階層以上で開いている階層はたたむ]をチェックした場合、指定階層より下位の階層はたたまれます。
- 現在のキャレット位置が指定した階層より下位である場合、次の2つの設定により、キャレット位置の更新内容が変わります。

A : このダイアログ上の [キャレット行の下位階層に限定する] チェック・ボックスの設定

B : [ツール]メニュー [環境設定...] - [階層]タブで、[指定階層で階層を展開するとき、指定階層以上で開いている階層はたたむ] チェック・ボックスの設定

A の設定	B の設定	キャレット位置の移動
オフ	オフ	現在のキャレットが含まれる指定階層の見出し行に、キャレット位置が移動します。
オフ	オン	現在のキャレットが含まれる指定階層の見出し行に、キャレット位置が移動します。さらに、指定階層より下位の階層はたたまれます。
オン	オフ	現在のキャレットが含まれる指定階層の見出し行に、キャレット位置が移動します。
オン	オン	キャレット位置は移動されず、キャレット位置以下の階層はたたまれます。

指定階層までたたむダイアログ

指定した階層数まで、階層をたたみます。

図 6-38 指定階層までたたむダイアログ

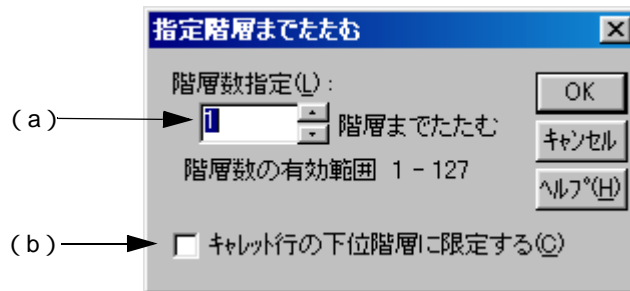

ここでは、次の項目について説明します。

- オープン方法
- 各エリアの説明
- 機能ボタン

オープン方法

- [階層]メニュー [指定階層までたたむ...]を選択

各エリアの説明

(a) 階層数指定エリア

たたむ階層数を指定します。指定可能な値は、1 ~ 127 です。デフォルトでは、前回の設定値が表示されます。初めて設定する場合、1 となります。

(b) キャレット行の下位階層に限定する

チェックがオンの場合、キャレットが位置する行の指定する下位階層のみをたたみます。オフの場合、すべての指定した下位階層をたたみます。

機能ボタン

ボタン	機能
OK	指定した階層数までたたみます。 ただし、すでに、指定階層以上の階層を閉じている場合は、何も変化しません。
キャンセル	設定を無視してダイアログを閉じます。
ヘルプ	オンライン・ヘルプを表示します。

階層化ルールの設定ダイアログ

編集ウィンドウの内容を、階層化ルールに従い階層化します。または、ファイル読み込み時の階層化ルールを設定します。デフォルトでは、すべてチェックされています。

図 6-39 階層化ルールの設定ダイアログ

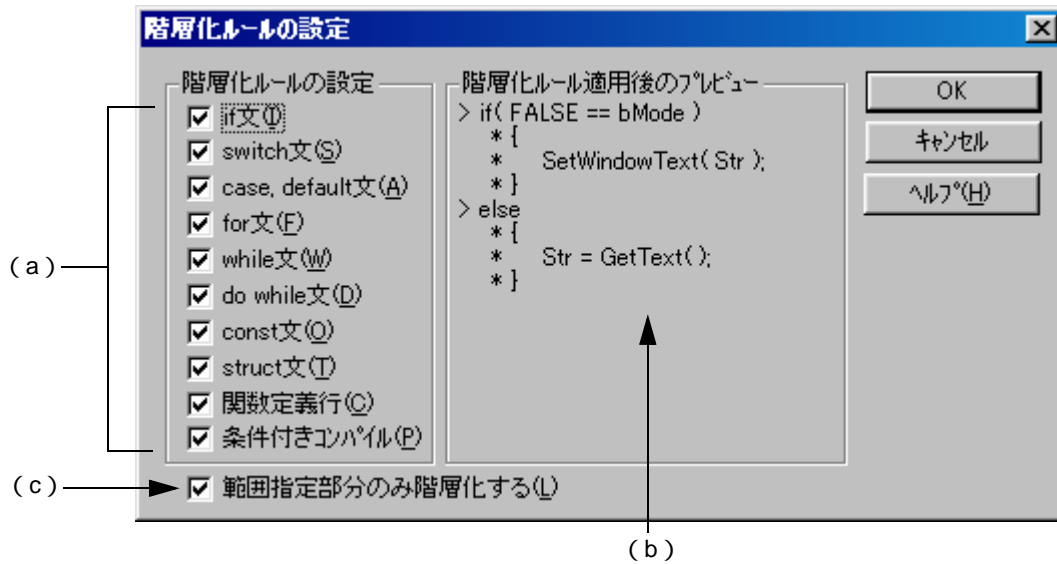

ここでは、次の項目について説明します。

- オープン方法
- 各エリアの説明
- 機能ボタン
- 注意事項

オープン方法

- [階層]メニュー [文書を階層化する ...] を選択
- ファイルを開くダイアログ <階層化ルール ... > ボタンを選択
- 挿入読み込みダイアログ <階層化ルール ... > ボタンを選択

各エリアの説明

(a) 階層化ルールの設定エリア

階層化する項目を選択します。デフォルトではすべての項目がチェックされています。各項目の階層化ルールは次のとおりです。

if 文 :	if 文, else if 文の場合, if の ') ' の次行から ' } ' までを下位階層として設定します。ただし, ' } ' の後ろに引き続きソースが記述されている場合, ' } ' の前の行までを下位階層とします。
switch 文 :	switch 文の内容を下位階層にします。
case , default 文 :	case 文の次行から次の case 文, default 文までを下位階層にします。default 文の場合, ' } ' の前の行までを下位階層とします。
for 文 :	for 文の ') ' の次行から ' } ' までを下位階層にします。
while 文 :	while 文の ') ' の次行から ' } ' までを下位階層にします。
do while 文 :	do 文の次の行から while 文の行末までを下位階層とします。
const 文 :	const 文の次の行から下位階層とします。
struct 文 :	struct 文の次の行から下位階層とします。
関数定義行 :	関数宣言の次の行から関数の最後までを下位階層とします。
条件付コンパイル :	条件付きコンパイル命令の次の行から, 次の条件付きコンパイル命令の前の行まで, または, #endif の 1 つ前の行までを下位階層とします。ただし, #elseif は階層化されません。#elif を使用してください。

(b) 階層化ルール適用後のプレビュー・エリア

[階層化ルールの設定] で現在選択している項目について, 階層化時にどのように階層化するかサンプルを表示します。

(c) 範囲指定部分のみ階層化する

このチェック・ボックスは, [編集] メニュー [文書を階層化する ...] を選択してオープンした場合のみ, 表示されます。

編集ウィンドウにおいて範囲指定後, [文書を階層化する ...] を実行した場合, このチェック・ボックスが有効になります。チェックがオンの場合は, 選択範囲のみ階層化します。

機能ボタン

ボタン	機能
OK	設定した階層化ルールに従い, 編集ウィンドウの内容を階層化します。
キャンセル	設定を無視してダイアログを閉じます。
ヘルプ	オンライン・ヘルプを表示します。

注意事項

- 階層化すると、アンドウ・バッファがクリアされます。したがって、階層化前の状態に戻せません。
- [範囲指定部分のみ階層化する] チェック・ボックスをオンにした場合、次の注意が必要です。
 - 命令の次にある '{' から '}' までを範囲指定していない場合、階層化されません。

```

1 void Set Status(int State)
2 {
3     if(State > 0x50){ // 範囲指定する場合, 5行目まで範囲
指定しないと, if文は階層化されない
4         m_nState = State;
5     }
6     else if(State != OFF)
        ...

```

- case , default 文に対応する switch 文を範囲指定していない場合、階層化されません。

```

1 void Set Status(int State)
2 {
3     switch(State){ // 範囲指定する場合, 3行目のswitch文
から8行目まで範囲指定しないと,
4         case 0x50: // case文は階層化されない
5             m_nState = State;
6             break;
        ...

```

- case , default 文の区切りまでを範囲指定していない場合、階層化されません。

```

1 void Set Status(int State)
2 {
3     switch(State){ // 3行目から8行目まで範囲指定した場合
4         case 0x50: // 階層化される
5             m_nState = State;
6             break;
7         case OFF: // 階層化されない
8             m_nState = OFF;
9
10        default:
11            m_nState = Null;
12    }
        ...

```

関数一覧ダイアログ

アクティブな編集ウィンドウの関数一覧を表示します。複数個の編集ウィンドウを開いている場合、アクティブなウィンドウを変更後、関数一覧ダイアログ内のどこかをクリックすると、関数一覧が更新されます。

図 6-40 関数一覧ダイアログ

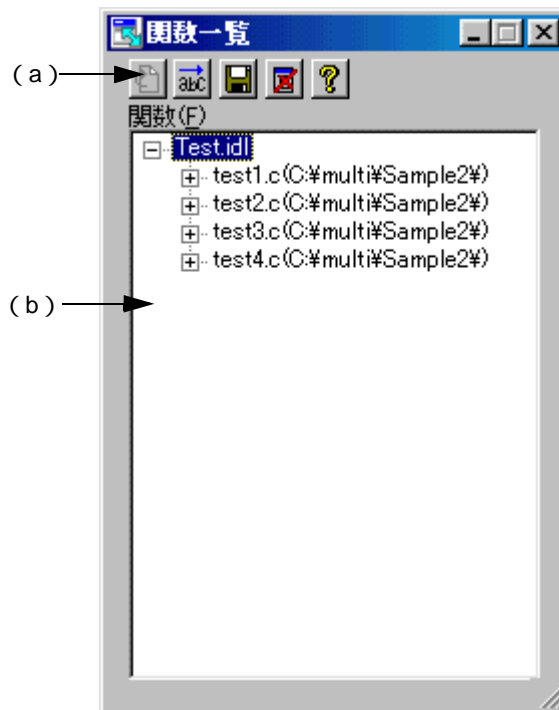

ここでは、次の項目について説明します。





- オープン方法
- 各エリアの説明
- 注意事項

オープン方法

- [表示]メニュー [関数一覧...]を選択

各エリアの説明

(a) ボタン・エリア

ボタン	作用
 <ジャンプ>	関数一覧エリアで選択している関数に対し、編集ウィンドウ内の関数定義行へジャンプします。関数名のダブル・クリックと同じ動作です。 関数一覧エリアで関数名を選択していない場合、このボタンは無効です。
 <並び替え>	ソース・ファイルごとに、編集ウィンドウの先頭から検索順に表示されている関数を、名前の昇順に表示し直します。名前の昇順に表示されている場合、検索順に表示し直します。デフォルトでは、検索順に表示されています。
 <保存>	関数一覧の保存ダイアログが表示され、関数一覧をファイルに保存できます。
 <閉じる>	このダイアログを閉じます。
 <ヘルプ>	オンライン・ヘルプを表示します。

(b) 関数一覧エリア

現在アクティブな編集ウィンドウの関数一覧を表示します。

編集ウィンドウ上の関数名を文字列範囲指定したのち、このダイアログをオープンした場合、またはアクティブにした場合は、該当する関数名が選択状態で表示されます。

また、関数一覧内の関数を選択したのち、マウス左ボタンでダブル・クリックするか、またはジャンプボタンをクリックすることにより、関数を宣言している行を編集ウィンドウに表示します。

なお、このエリアには、アクティブな編集ウィンドウ内にある関数の一覧を表示するため、複数個の編集ウィンドウがオープンしている場合、フォーカスが移動するたびに関数一覧の内容は更新されます。

注意事項

- #ifdef の値により関数名が異なる場合、関数名が認識されません。

```
void
#ifdef ENGLISH
    FncEng
#else
    FncJapan
#endif
(int Cnt, int Mode)
{    ...
```

- ‘¥’ により関数名が2行に渡っている場合、関数名が認識されません。

```
void Function        ¥
Name
(int Cnt, int Mode)
{    ...
```

- 関数名と ‘{’ の間に変数宣言を行った場合、関数名が認識されません。

```
#ifdef ENGLISH
int main( argc, argv[] )
int argc;
char* argv[];
{
}
```

関数一覧の保存ダイアログ

関数一覧ダイアログで表示している関数一覧を保存します。

図 6-41 関数一覧の保存ダイアログ

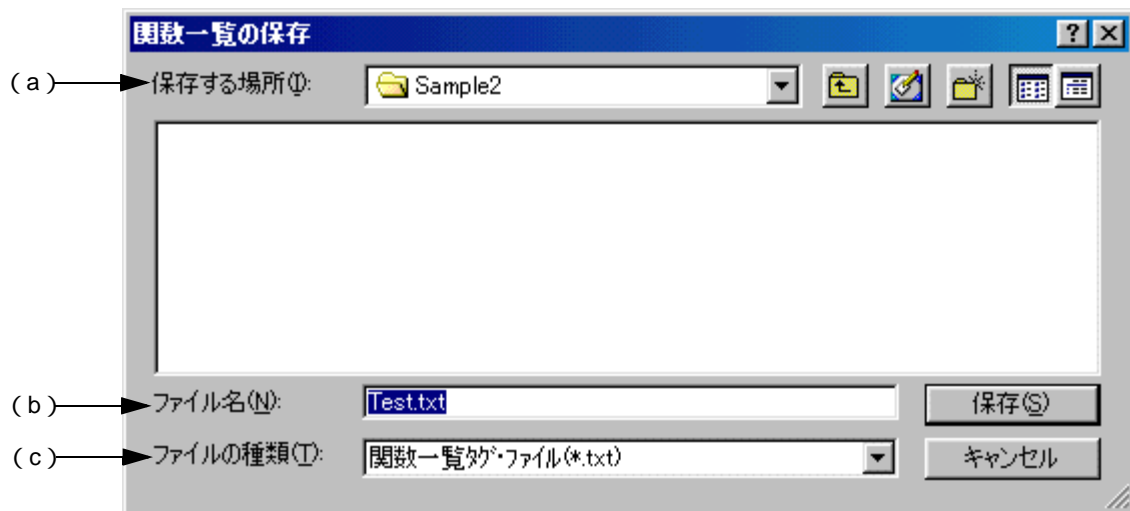

ここでは、次の項目について説明します。

- オープン方法
- 各エリアの説明
- 機能ボタン

オープン方法

- 関数一覧ダイアログで、<保存> ボタンを選択

各エリアの説明

(a) 保存する場所エリア

ファイルを保存するフォルダを指定します。デフォルトでは、カレント・フォルダが表示されます。

(b) ファイル名

保存するファイル名を指定します。テキスト・ボックスに直接入力するか、下部のリストから選択します。ただし、[ファイル名]に、“txt” および “csv” 以外の拡張子のファイル名を指定することはできません。また、ファイル名には空白や2バイト・コードを使用することはできません。

(c) ファイルの種類

保存するファイルの種類（拡張子）を指定します。

ファイルの種類は、ドロップダウン・リストから選択します。ドロップダウン・リストでは、[関数一覧タグ・ファイル (*.txt)]、または[関数一覧 csv ファイル (*.csv)] が選択できます。

[関数一覧タグ・ファイル] を選択した場合、関数一覧を、タグ・ジャンプ形式のファイルに保存します。

[関数一覧 csv ファイル] を選択した場合、関数一覧を CSV 形式のファイルに保存します。CSV 形式のファイルは、表計算ソフトなどで読み込み可能です。

デフォルトでは、[関数一覧タグ・ファイル] が選択されています。

(タグ・ファイル)

```
* F:¥sample¥SRC¥SEND.C(80): Soushin_Kakunin
* F:¥sample¥SRC¥SEND.C(152): Pantilt
* F:¥sample¥SRC¥SEND.C(316): Test_Yamanashi
* F:¥sample¥SRC¥SEND.C(328): Send_Test
* F:¥sample¥SRC¥SEND.C(360): Pan_Test
* F:¥sample¥SRC¥RECEVE.C(16): Jyushin
```

↑
関数定義されているファイル名（定義行数）: 関数名

(csv ファイル)

```
* F:¥sample¥SRC¥SEND.C, 24, Soushin
* F:¥sample¥SRC¥SEND.C, 80, Soushin_Kakunin
* F:¥sample¥SRC¥SEND.C, 152, Pantilt
* F:¥sample¥SRC¥SEND.C, 316, Test_Yamanashi
* F:¥sample¥SRC¥SEND.C, 328, Send_Test
* F:¥sample¥SRC¥SEND.C, 360, Pan_Test
* F:¥sample¥SRC¥RECEVE.C, 16, Jyushin
```

↑
関数定義されているファイル名、定義行数、関数名

機能ボタン

ボタン	機能
保存	関数一覧を保存します。
キャンセル	設定を無視してダイアログを閉じます。

階層一覧ダイアログ

階層一覧を表示します。

図 6-42 階層一覧ダイアログ

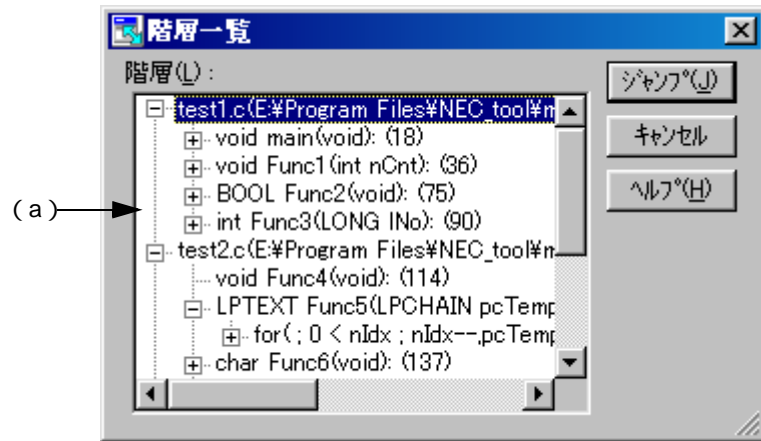

ここでは、次の項目について説明します。

- オープン方法
- 各エリアの説明
- 機能ボタン

オープン方法

- [表示]メニュー [階層一覧...] を選択

各エリアの説明

(a) 階層エリア

下位をもつ行のテキスト内容と行番号を表示します。また、第1階層でファイル名をもつ場合は、ファイル名、テキスト内容、行番号を表示します。

"+" をクリックすると、その行の下位階層行の一覧が表示されます。"- " をクリックすると、下位階層行の一覧が非表示になります。

また、階層をダブル・クリック、または階層を選択して<ジャンプ> ボタンを選択すると、編集ウィンドウ内の選択した階層にジャンプします。

機能ボタン

ボタン	機能
ジャンプ	指定した階層へ移動します。
キャンセル	設定を無視してダイアログを閉じます。
ヘルプ	オンライン・ヘルプを表示します

アクティブ・プロジェクトの選択ダイアログ

アクティブにするプロジェクトの選択をします。

図 6-43 アクティブ・プロジェクトの選択ダイアログ

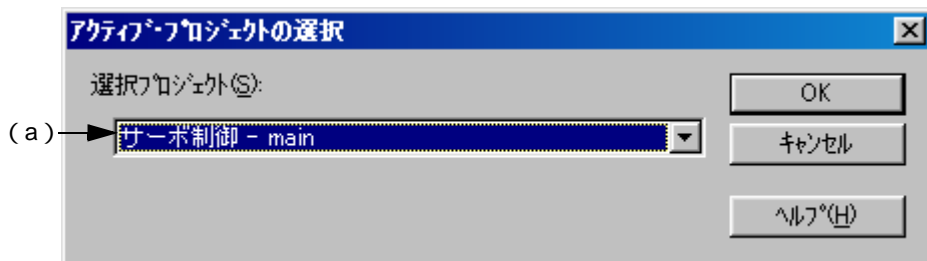

ここでは、次の項目について説明します。

- オープン方法
- 各エリアの説明
- 機能ボタン

オープン方法

- [プロジェクト]メニュー [アクティブ・プロジェクトの選択...]を選択

各エリアの説明

(a) 選択プロジェクト

現在選択中のプロジェクト名が表示されます。

アクティブにしたいプロジェクトを変更する場合は、ドロップダウン・リストより選択します。ドロップダウン・リストには、現在登録されているプロジェクト名のすべてが表示されます。

機能ボタン

ボタン	機能
OK	選択したプロジェクトをアクティブにします。
キャンセル	設定内容を無視し、ダイアログを閉じます。
ヘルプ	オンライン・ヘルプを表示します。

プロジェクトの設定ダイアログ

アクティブ・プロジェクトの情報を設定します。各情報の設定は次のタブ上で行います。

- (a)[プロジェクト情報]タブ
- (b)[ソース・ファイル]タブ

図 6-44 プロジェクトの設定ダイアログ

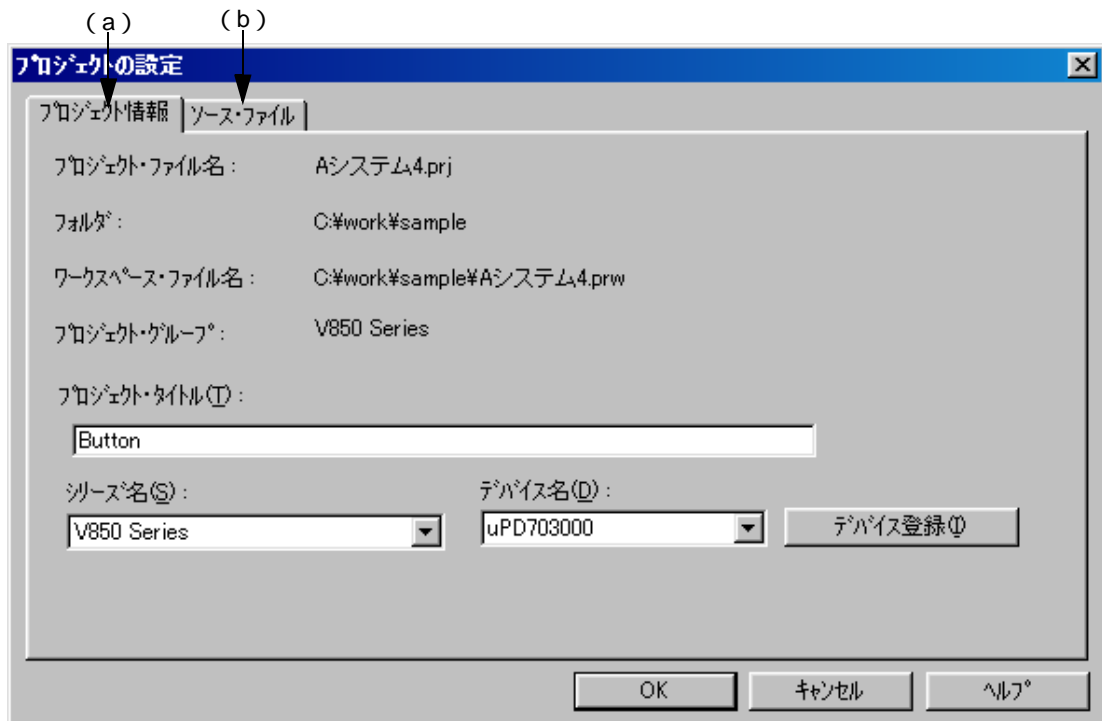

ここでは、次の項目について説明します。

- オープン方法
- 各タブの説明

オープン方法

- [プロジェクト]メニュー [プロジェクトの設定...]を選択
- プロジェクト・ウィンドウ上のプロジェクト名を選択 マウス右ボタンをクリック [プロジェクトの設定]メニューを選択

各タブの説明

(a) [プロジェクト情報] タブ

アクティブ・プロジェクトの各情報の確認, およびプロジェクト・タイトル/デバイス名の変更を行います。

図 6-45 プロジェクトの設定ダイアログ - [プロジェクトの情報] タブ

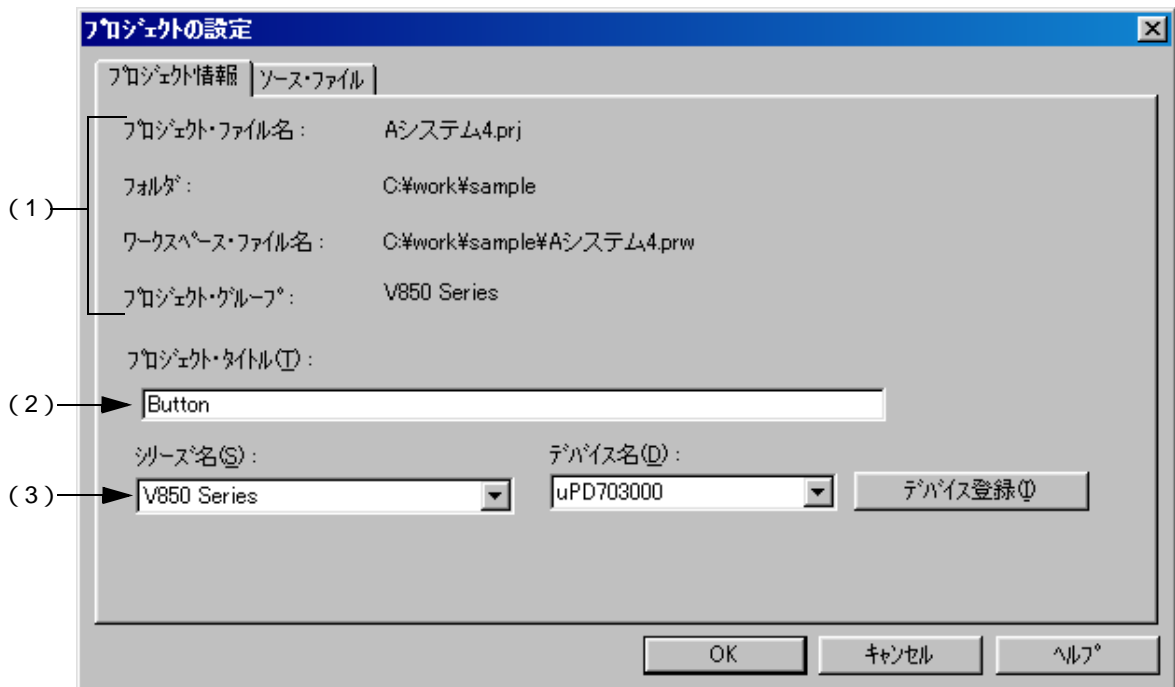

(1) 情報確認エリア

プロジェクト・ファイル名:

アクティブ・プロジェクトのプロジェクト・ファイル名を表示します。

フォルダ:

プロジェクト・ファイルで設定しているプロジェクト・フォルダを表示します。

ワークスペース・ファイル名:

アクティブ・プロジェクトが属するワークスペース・ファイル名を絶対パスで表示します。

プロジェクト・グループ:

アクティブ・プロジェクトが属するプロジェクト・グループ名を表示します。

なお、プロジェクト・グループ名を変更する場合は、プロジェクト・ウィンドウ上において、プロジェクト・グループを選択したのち、マウス右ボタンによる [プロジェクト・グループ名の変更...] の選択により行ってください。

(2) プロジェクト・タイトル

プロジェクト・ウィンドウで表示するプロジェクト・タイトルを表示します。

ここでタイトル内容を修正した場合、修正内容がプロジェクト・ウィンドウに反映されます。

なお、プロジェクト・タイトルには 260 文字まで入力できます。

(3) シリーズ名, デバイス名

使用するデバイスのシリーズ名, およびデバイス名を表示します。

変更する場合は, ドロップダウン・リストより選択します。ドロップダウン・リストには, インストールされているシリーズの名称, およびデバイス名がすべて表示されます。

ただし, 所属するプロジェクト・グループに複数個のプロジェクトが登録されている場合, またはディバッガ / シミュレータが起動中の場合は, このドロップダウン・リストは無効となります。

【注意】

ホスト・マシンにインストールされていないデバイスを指定したワークスペース (プロジェクト) を開いたのち, プロジェクトの設定ダイアログをオープンすると, [プロジェクト情報] タブのデバイス名は, 空白表示されます。ただし, 以下の方法で何かデバイス・ファイルをインストールした場合, ドロップダウン・リストの先頭のデバイス名が表示されます。

- DFINST を起動
- ワークスペースの新規作成 - ステップ 1/8 (ワークスペース情報の設定) ダイアログの <デバイス登録> ボタンにより, DFINST を起動
- 新規プロジェクトを追加 - ステップ 1/8 (プロジェクト情報の設定) ダイアログの <デバイス登録> ボタンにより, DFINST を起動
- プロジェクトの設定ダイアログの [プロジェクト情報] タブの <デバイス登録> ボタンにより, DFINST を起動

以上のような場合は, 一度ワークスペースを閉じ, そのプロジェクトが使用しているデバイス・ファイルをインストールした後, 再度ワークスペース (プロジェクト) を開いて, デバイス名の設定を行ってください。

(4) 機能ボタン

ボタン	機能
デバイス登録	デバイス・インストーラを起動します。これにより, 新たなデバイスを登録することができます。
OK	現在アクティブなプロジェクトのプロジェクト情報を設定します。
キャンセル	ダイアログを閉じます。
ヘルプ	オンライン・ヘルプを表示します。

(b) [ソース・ファイル] タブ

アクティブ・プロジェクトのソース・ファイル情報の設定を行います。

図 6-46 プロジェクトの設定ダイアログ - [ソース・ファイル] タブ

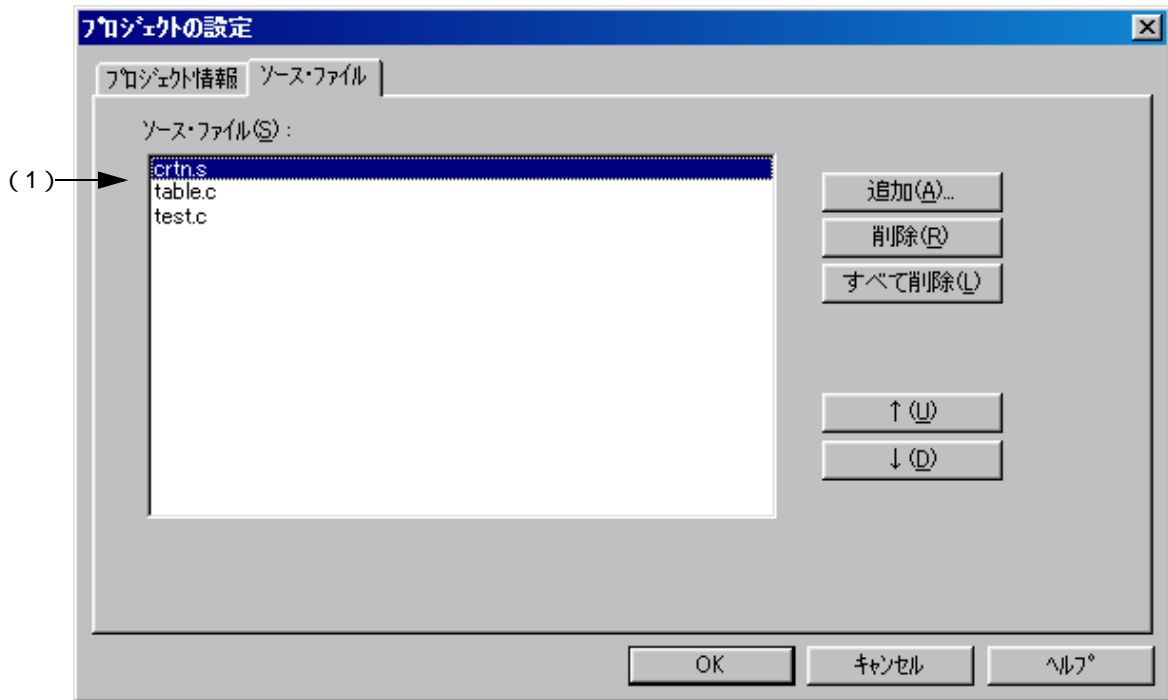

(1) ソース・ファイル一覧エリア

アクティブ・プロジェクトで設定しているソース・ファイル名をビルドする順番に、プロジェクト・フォルダを起点とする相対パスを含めて表示します。

登録可能なソース・ファイル数は、2048 個までです。

【注意】

- コンパイラ、アセンブラをインストールしていない場合、ソース・ファイルを追加することはできません。
- メイクは“ソース・ファイル一覧”で表示されている順番で、プログラム・タイプに従いアセンブル/コンパイルなどが行われます。メイク実行時におけるソース・ファイルのパス名は、プロジェクト・フォルダのパスを使用します。

また、リンクの順番は、使用するシリーズのリンクに依存します。

(2) 機能ボタン

ボタン	機能
追加 ...	ソース・ファイルをプロジェクトに追加ダイアログを表示して、ソース・ファイルを追加します。
削除	選択しているソース・ファイルを削除します。
すべて削除	ソース・ファイル一覧に表示されているソース・ファイルをすべて削除します。
	選択しているソース・ファイルを1つ上に移動します。
	選択しているソース・ファイルを1つ下に移動します。
OK	現在アクティブなプロジェクトのプロジェクト情報を設定します。
キャンセル	ダイアログを閉じます。
ヘルプ	オンライン・ヘルプを表示します。

注意事項

- プロジェクト・グループを移動したい場合、プロジェクト・ウィンドウ上でプロジェクト・タイトルを選択したのち、マウス右ボタンの [プロジェクトの削除] メニューを実行し、プロジェクトの登録を削除してから、[プロジェクト] メニュー [プロジェクトの挿入] を実行してください。

プロジェクトの挿入ダイアログ

プロジェクト・グループに既存のプロジェクトを挿入します。

ここで追加されたプロジェクトが、アクティブ・プロジェクトとなります。

図 6-47 プロジェクトの挿入ダイアログ

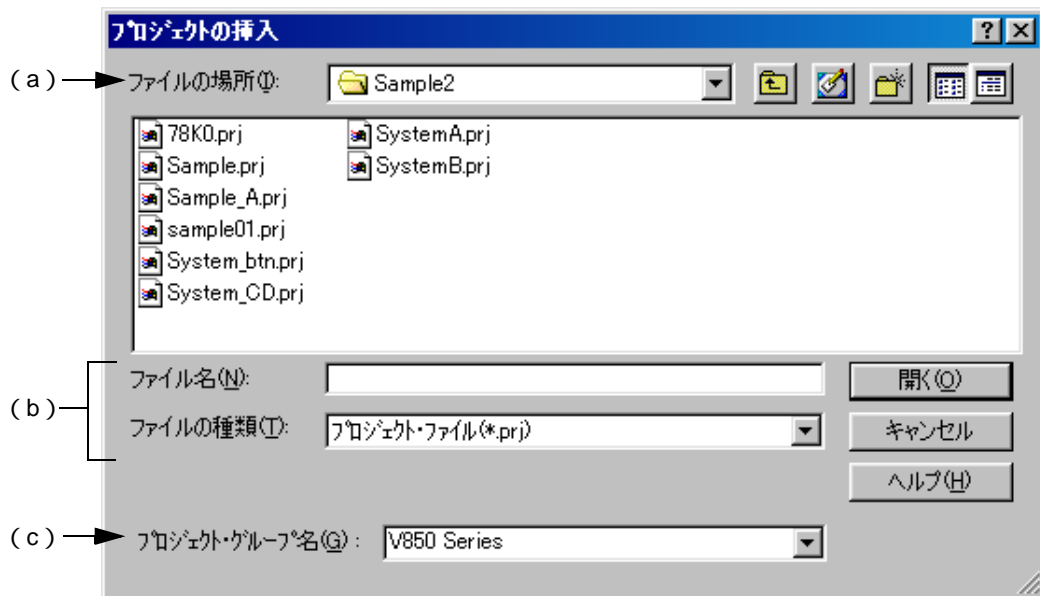

ここでは、次の項目について説明します。

- オープン方法
- 各エリアの説明
- 機能ボタン

オープン方法

- [プロジェクト]メニュー [プロジェクトの挿入 ...]を選択
- プロジェクト・ウィンドウ上のソース・ファイルを選択 マウス右ボタンをクリック [プロジェクトの挿入]メニューを選択

各エリアの説明

(a) ファイルの場所エリア

挿入するプロジェクト・ファイルがあるドライブ、またはフォルダをドロップダウン・リストから選択します。

(b) ファイル名, ファイルの種類エリア

挿入するプロジェクト・ファイル名を指定します。プロジェクト・ファイルの拡張子は、“prj”です。“prj”以外の拡張子のファイルは指定できません。また、ファイル名には空白や2バイト・コードを使用することはできません。

(c) プロジェクト・グループ名

ドロップダウン・リストにより、プロジェクト・グループ名を選択して、既存のプロジェクト・グループへの追加を行います。1つのプロジェクト・グループに登録可能なプロジェクト数は、20個までです。

また、新規にプロジェクト・グループを追加する場合は、コンボ・ボックスに直接追加したいグループ名を入力してください。

機能ボタン

ボタン	機能
開く	選択したプロジェクトを開いているワークスペースに挿入します。
キャンセル	設定内容を無視し、ダイアログを閉じます。
ヘルプ	オンライン・ヘルプを表示します。

ソース・ファイルをプロジェクトに追加ダイアログ

プロジェクトにソース・ファイルを追加します。

図 6-48 ソース・ファイルをプロジェクトに追加ダイアログ

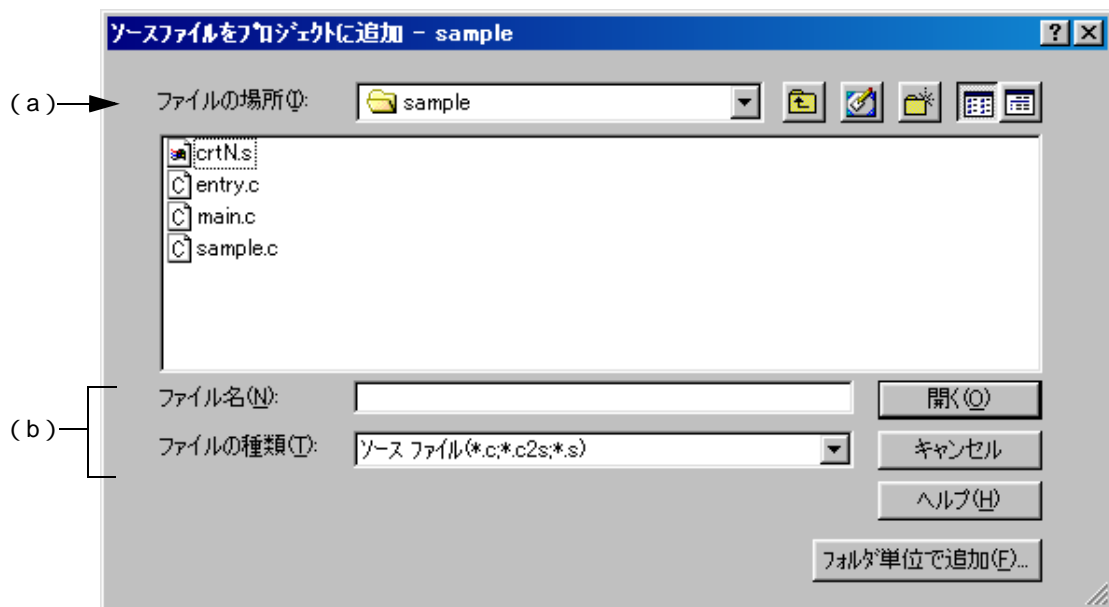

ここでは、次の項目について説明します。

- オープン方法
- 各エリアの説明
- 機能ボタン

オープン方法

- [プロジェクト]メニュー [ソース・ファイルの追加]メニューを選択
- [プロジェクト]メニュー [プロジェクトの設定...] - [ソース・ファイル]タブ上の<追加>ボタンを選択
- [ワークスペースの新規作成 - ステップ 6/8 (ソース・ファイルの設定) ダイアログ上の<追加...>ボタンを選択
- プロジェクト・ウィンドウ上でマウス右ボタンをクリック [ソース・ファイルの追加]メニューを選択

各エリアの説明

(a) ファイルの場所エリア

追加するソース・ファイルがあるドライブ、またはフォルダをドロップダウン・リストから選択します。

(b) ファイル名, ファイルの種類エリア

追加するソース・ファイル名を指定します。指定できる文字数は、259文字までです。なお、ファイル名には空白や2バイト・コードを使用することはできません。

ソース・ファイルの拡張子はプロジェクトに登録されたシリーズ名により異なります。

また、ファイル名に、ソース・ファイル名を記述したリスト・ファイル (*.lst, *.csv) を指定すると、リスト・ファイル中に記載されたソース・ファイルをプロジェクトに追加します。なお、リスト・ファイルとは、1行に1ファイル名が記述されたテキスト・ファイル (*.lst), または CSV ファイル (*.csv) です。

【注意】

Windows98, WindowsMe において、" ソース・ファイル名 +\" (例 :aaa.c) を入力すると、メッセージを表示しますが、メッセージ上でファイル名が正しく表示されません。その場合、メッセージを閉じれば、その後問題なく使用することができます。

機能ボタン

ボタン	機能
開く	指定したソース・ファイルをプロジェクトに追加します。ソース・ファイルは複数選択することができます。
キャンセル	設定内容を無視し、ダイアログを閉じます。
ヘルプ	オンライン・ヘルプを表示します。
フォルダ単位で追加 ...	フォルダの参照ダイアログを表示し、追加するソース・ファイルをフォルダ単位で指定します。選択したフォルダ内に存在するすべてのソース・ファイルをプロジェクトに追加します。

プロジェクト・グループ名の変更ダイアログ

プロジェクト・グループ名の変更を行います。

図 6-49 プロジェクト・グループ名の変更ダイアログ

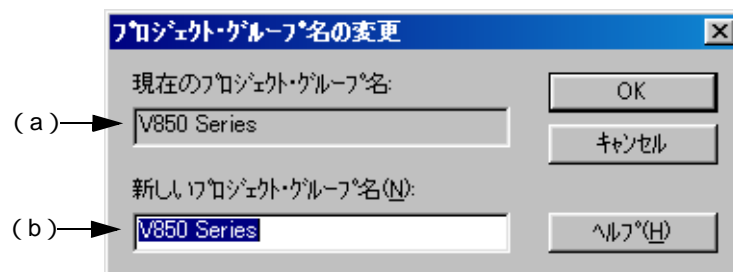

ここでは、次の項目について説明します。

- オープン方法
- 各エリアの説明
- 機能ボタン

オープン方法

- プロジェクト・ウィンドウ上のプロジェクト・グループ名を選択 マウス右ボタンをクリック [プロジェクト・グループ名の変更]メニューを選択

各エリアの説明

(a) 現在のプロジェクト・グループ名

現在プロジェクト・ウィンドウで選択しているプロジェクトのプロジェクト・グループ名を表示します。

(b) 新しいプロジェクト・グループ名

新しく設定するプロジェクト・グループ名を直接入力します。入力できる文字数は、260文字までです。

機能ボタン

ボタン	機能
OK	新しく設定したプロジェクト・グループ名に変更します。
キャンセル	設定内容を無視し、ダイアログを閉じます。
ヘルプ	オンライン・ヘルプを表示します。

プロジェクト・タイトルの変更ダイアログ

プロジェクト・タイトルの変更を行います。

図 6-50 プロジェクト・タイトルの変更ダイアログ

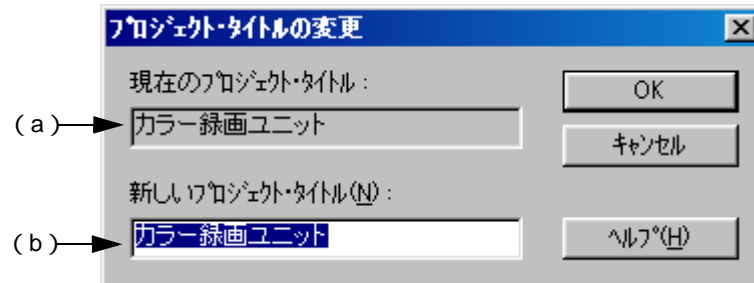

ここでは、次の項目について説明します。

- オープン方法
- 各エリアの説明
- 機能ボタン

オープン方法

- プロジェクト・ウィンドウ上のプロジェクト・グループ名を選択 マウス右ボタンをクリック [プロジェクト・タイトルの変更]メニューを選択

各エリアの説明

(a) 現在のプロジェクト・タイトル

現在プロジェクト・ウィンドウで選択しているプロジェクトのプロジェクト・タイトルを表示します。

(b) 新しいプロジェクト・タイトル

新しく設定するプロジェクト・タイトルを直接入力します。入力できる文字数は、260文字までです。

機能ボタン

ボタン	機能
OK	新しく設定したプロジェクト・タイトルに変更します。
キャンセル	設定内容を無視し、ダイアログを閉じます。
ヘルプ	オンライン・ヘルプを表示します。

プロジェクト関連ファイルの追加ダイアログ

プロジェクト関連ファイルをプロジェクトに追加します。

図 6-51 プロジェクト関連ファイルの追加ダイアログ

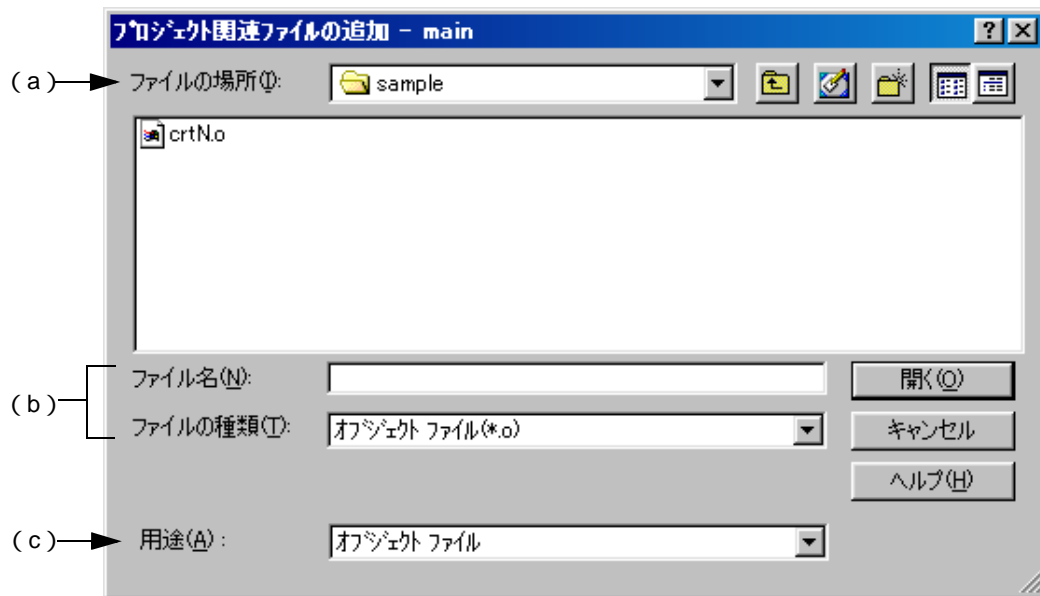

ここでは、次の項目について説明します。

- オープン方法
- 各エリアの説明
- 機能ボタン

オープン方法

- プロジェクト・ウィンドウ上のプロジェクト関連フォルダ/プロジェクト関連ファイル名を選択 マウス右ボタンをクリック [プロジェクト関連ファイルの追加]メニューを選択

各エリアの説明

(a) ファイルの場所エリア

追加するプロジェクト関連ファイルがあるドライブ、またはフォルダをドロップダウン・リストから選択します。

(b) ファイル名、ファイルの種類エリア

追加するプロジェクト関連ファイル名を指定します。指定できる文字数は、259文字までです。なお、ファイル名には空白や2バイト・コードを使用することはできません。

[ファイルの種類]には、追加可能なファイルの種類をリストで表示します。選択内容に伴い、[用途]の内容も変更されます。

(c) 用途

ドロップダウン・リストにより、追加するファイルの用途を選択します。

選択内容に伴い、[ファイルの種類]の内容も変更されます。

機能ボタン

ボタン	機能
開く	選択したファイルをプロジェクト関連ファイルとして追加します。
キャンセル	設定内容を無視し、ダイアログを閉じます。
ヘルプ	オンライン・ヘルプを表示します。

その他のファイルの追加ダイアログ

ユーザ任意のファイルをその他のファイルとしてプロジェクトに追加します。

図 6-52 その他のファイルの追加ダイアログ

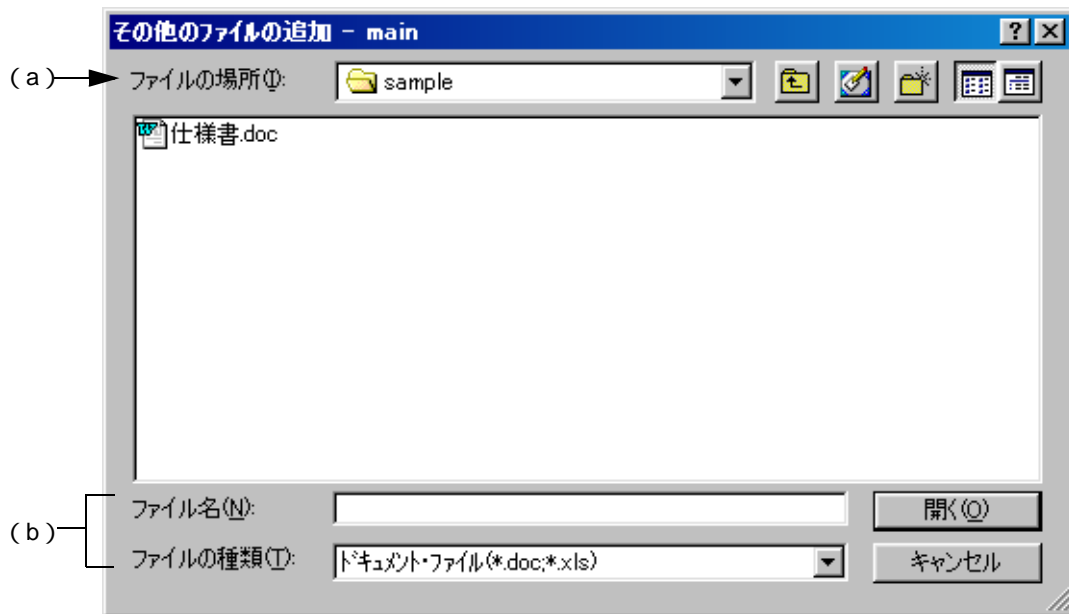

ここでは、次の項目について説明します。

- オープン方法
- 各エリアの説明
- 機能ボタン

オープン方法

- プロジェクト・ウィンドウ上のその他のファイルの追加 / 任意のファイル名を選択 マウス右ボタンをクリック [その他のファイルの追加] メニューを選択

各エリアの説明

(a) ファイルの場所エリア

追加する任意のファイルがあるドライブ、またはフォルダをドロップダウン・リストから選択します。ファイルは、複数選択することができます。

(b) ファイル名、ファイルの種類エリア

追加する任意のファイル名を指定します。指定できる文字数は、259文字までです。なお、ファイル名には空白や2バイト・コードを使用することはできません。

ファイルの拡張子は、*.doc、*.xls、または*.*です。

機能ボタン

ボタン	機能
開く	選択したファイルをその他のファイルとして追加します。
キャンセル	設定内容を無視し、ダイアログを閉じます。

プロパティ・ダイアログ

選択したファイルのパス情報や読み取り属性などを表示します。

図 6-53 プロパティ・ダイアログ

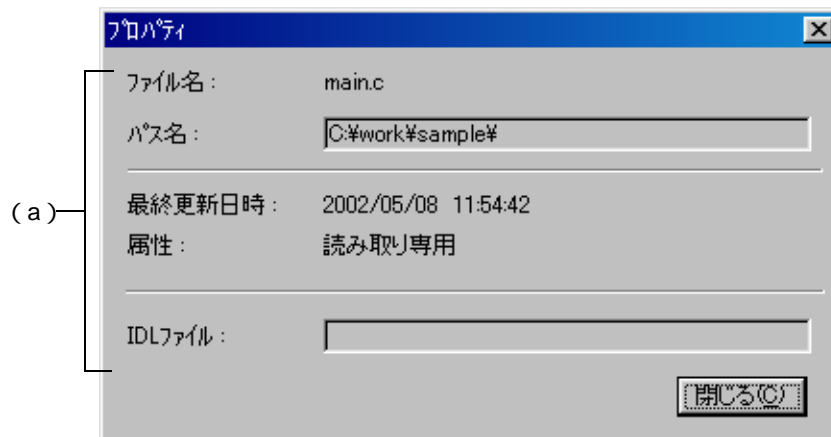

ここでは、次の項目について説明します。

- オープン方法
- 各エリアの説明
- 機能ボタン

オープン方法

- プロジェクト・ウィンドウ上のファイル名 / 関数名を選択 マウス右ボタンをクリック [プロパティ]メニューを選択

各エリアの説明

(a) 情報エリア

ファイル名 / パス名

選択したファイルの名称，およびそのファイルが存在する場所をフル・パスで表示します。

最終更新日時

最終更新日時を表示します。

属性

選択したファイルが“読み取り”属性の場合表示されます。

IDL ファイル

選択したファイルが IDL ファイルから生成されたソース・ファイルの場合，IDL ファイル名を表示します。

ソース・ファイルからの相対パス付きで表示します。

機能ボタン

ボタン	機能
閉じる	ダイアログを閉じます。

新規メモを追加ダイアログ

新規にメモを追加します。

図 6-54 新規メモを追加ダイアログ



ここでは、次の項目について説明します。

- オープン方法
- 各エリアの説明
- 機能ボタン

オープン方法

- プロジェクト・ウィンドウ上の [メモ] タブにおいて、マウス右ボタンをクリック [新規メモを追加...] メニューを選択

各エリアの説明

(a) 追加するメモ

新規に追加するメモのタイトルを入力します。プロジェクト・ウィンドウ上には、追加された日時も表示されません。

機能ボタン

ボタン	機能
OK	新規にメモを追加します。
キャンセル	設定内容が無視し、ダイアログを閉じます。
ヘルプ	オンライン・ヘルプを表示します。

スタート・アップ・ファイルの指定ダイアログ

スタート・アップ・ファイルに既存のファイルを使用する場合、スタート・アップ・ファイルを指定します。

図 6-55 スタート・アップ・ファイルの指定ダイアログ



ここでは、次の項目について説明します。

- オープン方法
- 各エリアの説明
- 機能ボタン

オープン方法

- ワークスペースの新規作成 - ステップ 3/8 (スタート・アップ・ファイルの指定) ダイアログ 既存のファイルを使用するを選択したのち、<参照...> ボタンを選択
- 新規プロジェクトを追加 - ステップ 3/8 (スタート・アップ・ファイルの指定) ダイアログ 既存のファイルを使用するを選択したのち、<参照...> ボタンを選択

各エリアの説明

(a) ファイルの場所エリア

スタート・アップ・ファイルがあるドライブ、またはフォルダをドロップダウン・リストから選択します。

(b) ファイル名、ファイルの種類エリア

スタート・アップ・ファイル名を指定します。スタート・アップ・ファイルのデフォルトの拡張子は、“o” または“s”です。なお、ファイル名には空白や2バイト・コードを使用することはできません。

機能ボタン

ボタン	機能
開く	選択したファイルをスタート・アップ・ファイルとして指定します。 指定されたスタート・アップ・ファイルはプロジェクト関連ファイルに登録されま す。
キャンセル	設定内容を無視し、ダイアログを閉じます。
ヘルプ	オンライン・ヘルプを表示します。

コピー元のスタート・アップ・ファイルの指定ダイアログ

スタート・アップ・ファイルを指定する際に、既存のファイルをコピーして使用する場合、コピー元のスタート・アップ・ファイルを指定します。

図 6-56 コピー元のスタート・アップ・ファイルの指定ダイアログ



ここでは、次の項目について説明します。

- オープン方法
- 各エリアの説明
- 機能ボタン

オープン方法

- ワークスペースの新規作成 - ステップ 3/8 (スタート・アップ・ファイルの指定) ダイアログ 既存のファイルをコピーして使用するを選択したのち、<参照...> ボタンを選択
- 新規プロジェクトを追加 - ステップ 3/8 (スタート・アップ・ファイルの指定) ダイアログ 既存のファイルをコピーして使用するを選択したのち、<参照...> ボタンを選択

各エリアの説明

(a) ファイルの場所エリア

コピー元のスタート・アップ・ファイルがあるドライブ、またはフォルダをドロップダウン・リストから選択します。

(b) ファイル名、ファイルの種類エリア

コピー元のスタート・アップ・ファイル名を指定します。スタート・アップ・ファイルのデフォルトの拡張子は、“o” または “s” です。なお、ファイル名には空白や 2 バイト・コードを使用することはできません。

機能ボタン

ボタン	機能
開く	選択したファイルをコピー元のスタート・アップ・ファイルとして指定します。
キャンセル	設定内容を無視し、ダイアログを閉じます。
ヘルプ	オンライン・ヘルプを表示します。

登録するスタート・アップ・ファイルの指定ダイアログ

登録するスタート・アップ・ファイルを指定します。サンプルのスタート・アップ・ファイルをコピーして使用する場合、既存のスタート・アップ・ファイルをコピーして使用する場合のコピー先のファイルとなります。

図 6-57 登録するスタート・アップ・ファイルの指定ダイアログ

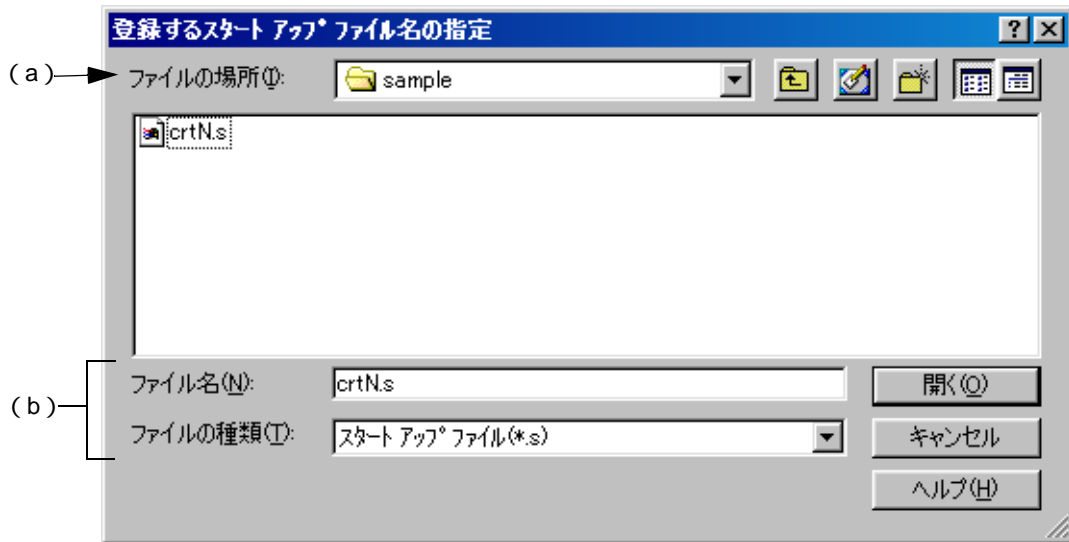

ここでは、次の項目について説明します。

- オープン方法
- 各エリアの説明
- 機能ボタン

オープン方法

- ワークスペースの新規作成 - ステップ 3/8 (スタート・アップ・ファイルの指定) ダイアログ <ファイル名指定 ... > ボタンを選択
- 新規プロジェクトを追加 - ステップ 3/8 (スタート・アップ・ファイルの指定) ダイアログ <ファイル名指定 ... > ボタンを選択

各エリアの説明

(a) ファイルの場所エリア

登録するスタート・アップ・ファイルのドライブ、またはフォルダをドロップダウン・リストから選択します。

(b) ファイル名、ファイルの種類エリア

登録するスタート・アップ・ファイル名を指定します。スタート・アップ・ファイルのデフォルトの拡張子は、“o” または “s” です。なお、ファイル名には空白や 2 バイト・コードを使用することはできません。

機能ボタン

ボタン	機能
開く	選択したファイルを登録するスタート・アップ・ファイルとして指定します。指定されたスタート・アップ・ファイルはプロジェクト関連ファイルに登録されません。
キャンセル	設定内容を無視し、ダイアログを閉じます。
ヘルプ	オンライン・ヘルプを表示します。

リンク・ディレクティブ・ファイルの指定ダイアログ

リンク・ディレクティブ・ファイルに既存のファイルを使用する場合、リンク・ディレクティブ・ファイルを指定します。

図 6-58 リンク・ディレクティブ・ファイルの指定ダイアログ

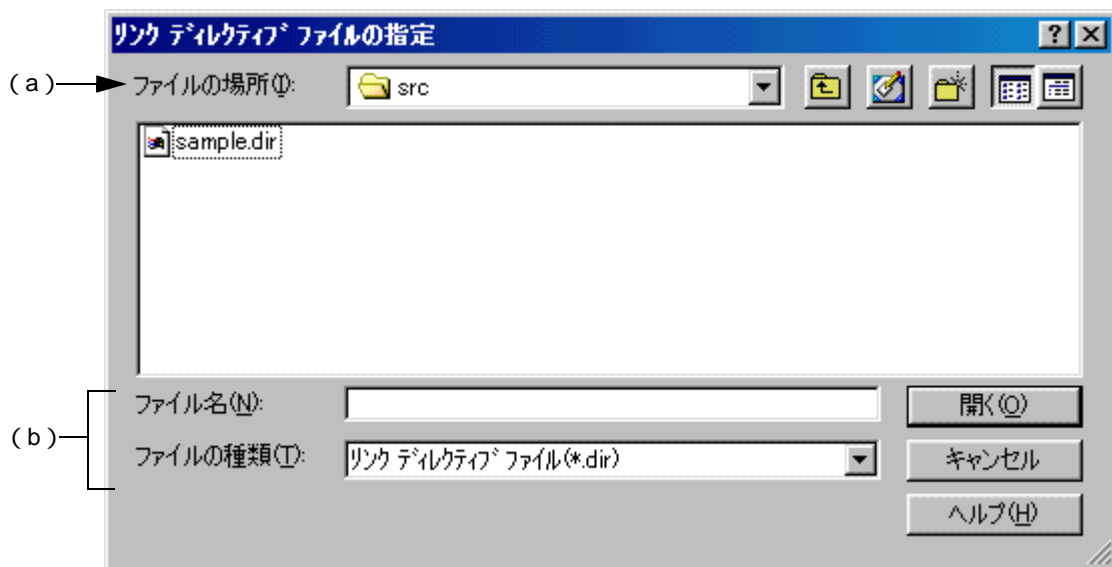

ここでは、次の項目について説明します。

- オープン方法
- 各エリアの説明
- 機能ボタン

オープン方法

- ワークスペースの新規作成 - ステップ 3/8 (スタート・アップ・ファイルの指定) ダイアログ 既存のファイルを使用するを選択したのち、<参照 ...> ボタンを選択
- 新規プロジェクトを追加 - ステップ 3/8 (スタート・アップ・ファイルの指定) ダイアログ 既存のファイルを使用するを選択したのち、<参照 ...> ボタンを選択

各エリアの説明

(a) ファイルの場所エリア

リンク・ディレクティブ・ファイルがあるドライブ、またはフォルダをドロップダウン・リストから選択します。

(b) ファイル名、ファイルの種類エリア

リンク・ディレクティブ・ファイル名を指定します。なお、ファイル名には空白や 2 バイト・コードを使用することはできません。

機能ボタン

ボタン	機能
開く	選択したファイルをリンク・ディレクティブ・ファイルとして指定します。 指定されたリンク・ディレクティブ・ファイルはプロジェクト関連ファイルに登録 されます。
キャンセル	設定内容を無視し、ダイアログを閉じます。
ヘルプ	オンライン・ヘルプを表示します。

コピー元のリンク・ディレクティブ・ファイルの指定ダイアログ

リンク・ディレクティブ・ファイルを指定する際に、既存のファイルをコピーして使用する場合、コピー元のリンク・ディレクティブ・ファイルを指定します。

図 6-59 コピー元のリンク・ディレクティブ・ファイルの指定ダイアログ

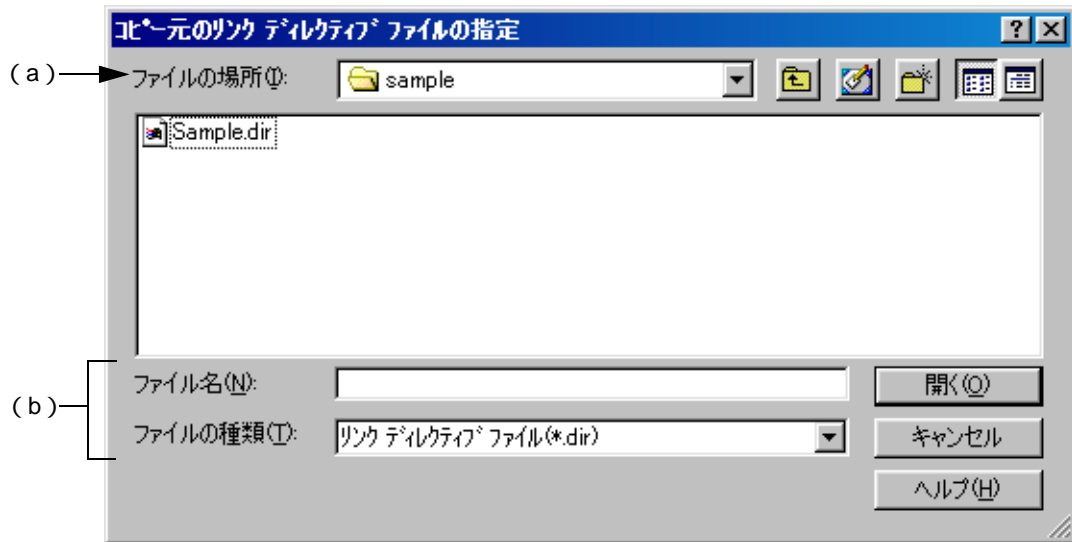

ここでは、次の項目について説明します。

- オープン方法
- 各エリアの説明
- 機能ボタン

オープン方法

- ワークスペースの新規作成 - ステップ 3/8 (スタート・アップ・ファイルの指定) ダイアログ 既存のファイルをコピーして使用するを選択したのち、<参照...> ボタンを選択
- 新規プロジェクトを追加 - ステップ 3/8 (スタート・アップ・ファイルの指定) ダイアログ 既存のファイルをコピーして使用するを選択したのち、<参照...> ボタンを選択

各エリアの説明

(a) ファイルの場所エリア

コピー元のリンク・ディレクティブ・ファイルがあるドライブ、またはフォルダをドロップダウン・リストから選択します。

(b) ファイル名、ファイルの種類エリア

コピー元のリンク・ディレクティブ・ファイル名を指定します。なお、ファイル名には空白や2バイト・コードを使用することはできません。

機能ボタン

ボタン	機能
開く	選択したファイルをコピー元のリンク・ディレクティブ・ファイルとして指定します。
キャンセル	設定内容を無視し、ダイアログを閉じます。
ヘルプ	オンライン・ヘルプを表示します。

登録するリンク・ディレクティブ・ファイルの指定ダイアログ

登録するリンク・ディレクティブ・ファイルを指定します。サンプルのリンク・ディレクティブ・ファイルをコピーして使用する場合、既存のリンク・ディレクティブ・ファイルをコピーして使用する場合のコピー先のファイルとなります。

図 6-60 登録するリンク・ディレクティブ・ファイルの指定ダイアログ

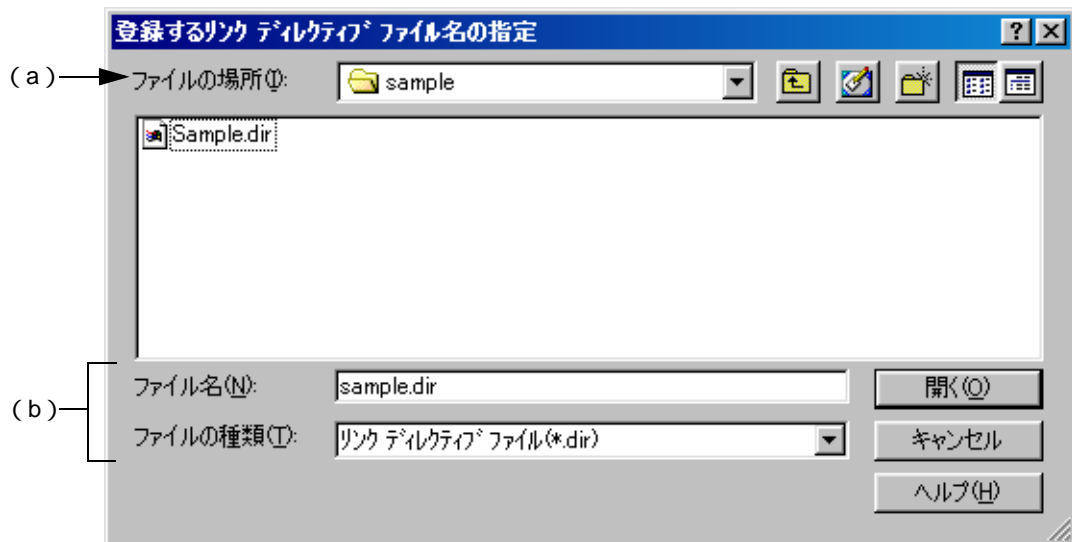

ここでは、次の項目について説明します。

- オープン方法
- 各エリアの説明
- 機能ボタン

オープン方法

- ワークスペースの新規作成 - ステップ 3/8 (スタート・アップ・ファイルの指定) ダイアログ <ファイル名指定 ... > ボタンを選択
- 新規プロジェクトを追加 - ステップ 3/8 (スタート・アップ・ファイルの指定) ダイアログ <ファイル名指定 ... > ボタンを選択

各エリアの説明

(a) ファイルの場所エリア

登録するリンク・ディレクティブ・ファイルがあるドライブ、またはフォルダをドロップダウン・リストから選択します。

(b) ファイル名, ファイルの種類エリア

登録するリンク・ディレクティブ・ファイル名を指定します。なお, ファイル名には空白や2バイト・コードを使用することはできません。

機能ボタン

ボタン	機能
開く	選択したファイルを登録するリンク・ディレクティブ・ファイルとして指定します。指定されたリンク・ディレクティブ・ファイルはプロジェクト関連ファイルに登録されます。
キャンセル	設定内容を無視し, ダイアログを閉じます。
ヘルプ	オンライン・ヘルプを表示します。

CVS アップ・デート・ダイアログ

選択しているファイルに対して CVS のアップ・デート・コマンドを実行し、レポジトリに登録されているファイルを取得します。

実行結果は、アウトプット・ウィンドウに表示されます。

図 6-61 CVS アップ・デート・ダイアログ

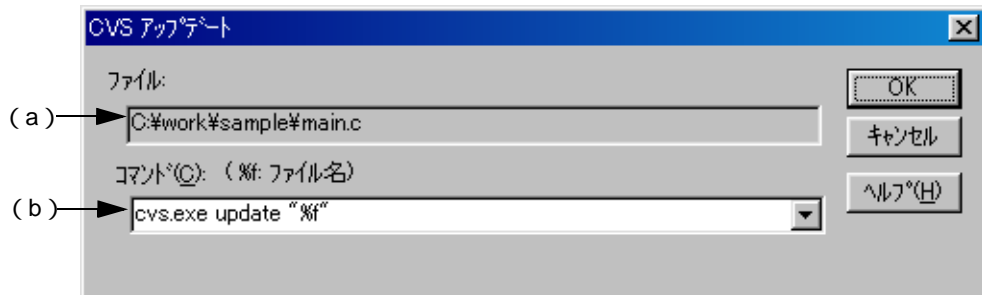

ここでは、次の項目について説明します。

- オープン方法
- 各エリアの説明
- 機能ボタン
- 注意事項

オープン方法

- [プロジェクト]メニュー [CVS アップデート]を選択

各エリアの説明

(a) ファイル

コマンドを実行するファイル名を表示します。

実行するファイルは、次のように決定されます。

【プロジェクト・ウィンドウがアクティブな場合】

選択しているソース・ファイル名 / 関数名 / インクルード・ファイル名 / プロジェクト関連ファイル名 / その他のファイル名

【編集ウィンドウがアクティブな場合】

編集ウィンドウのファイル名 / idl ファイルの場合、キャレット位置の生成ファイル名

(b) コマンド

実行するコマンドを表示します。%f は、コマンドを実行する選択中のファイル名を意味します。

CVS 関係の詳細なオプションを設定したい場合は、ここでコマンド・オプションを追加します。追加したコマンド・オプションは、CVS コマンド実行時にそのまま実行されます。

なお、実行されたコマンドは、最大 10 個まで記憶され、リストから選択することができます。

機能ボタン

ボタン	機能
OK	指定したコマンドを実行します。 実行結果は、アウトプット・ウィンドウに表示されます。
キャンセル	設定内容を無視し、ダイアログを閉じます。
ヘルプ	オンライン・ヘルプを表示します。

注意事項

[プロジェクト]メニュー [CVS アップデート] を実行するには、事前に次の処理が必要となります。

- cvs.exe が存在するフォルダが、OS の PATH 変数で設定されている。
- CVS のレポジトリが設定されている。
- CVS サーバを使用している場合、Login されている状態である。

CVS コミット・ダイアログ

選択しているファイルに対して、CVS コミット・コマンドを実行し、レポジトリに反映します。
実行結果は、アウトプット・ウィンドウに表示されます。

図 6-62 CVS コミット・ダイアログ

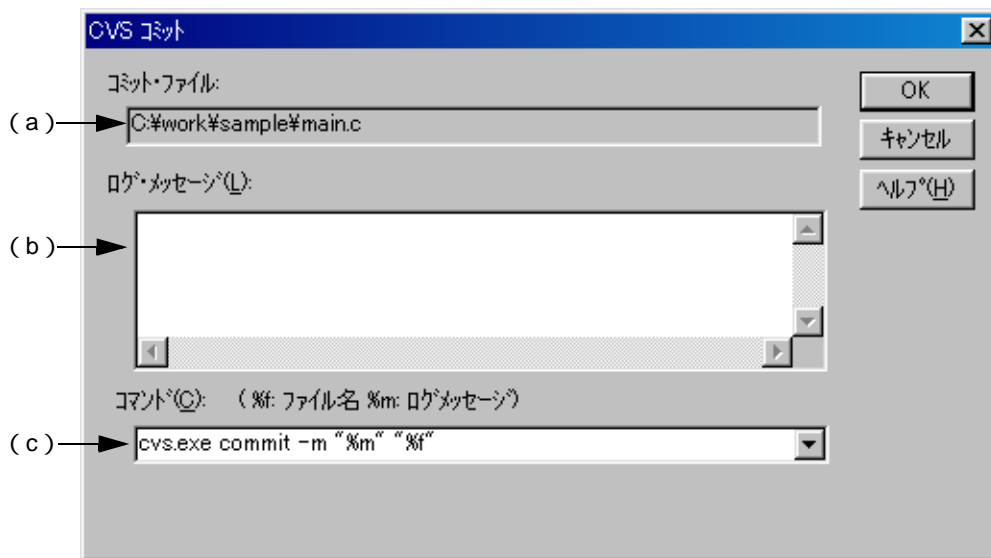

ここでは、次の項目について説明します。

- オープン方法
- 各エリアの説明
- 機能ボタン
- 注意事項

オープン方法

- [プロジェクト]メニュー [CVS コミット] を選択

各エリアの説明

(a) コミット・ファイル

コマンドを実行するファイル名を表示します。

実行するファイルは、次のように決定されます。

【プロジェクト・ウィンドウがアクティブな場合】

選択しているソース・ファイル名 / 関数名 / インクルード・ファイル名 / プロジェクト関連ファイル名 / その他のファイル名

【編集ウィンドウがアクティブな場合】

編集ウィンドウのファイル名 / idl ファイルの場合、キャレット位置の生成ファイル名

(b) ログ・メッセージ

コミットする際に、付加するログ・メッセージを入力します。

(c) コマンド

実行するコマンドを表示します。%f は、コマンドを実行する選択中のファイル名を意味します。

CVS 関係の詳細なオプションを設定したい場合は、ここでコマンド・オプションを追加します。追加したコマンド・オプションは、CVS コマンド実行時にそのまま実行されます。

なお、実行されたコマンドは、最大 10 個まで記憶され、リストから選択することができます。

機能ボタン

ボタン	機能
OK	指定したコマンドを実行します。 実行結果は、アウトプット・ウィンドウに表示されます。
キャンセル	設定内容を無視し、ダイアログを閉じます。
ヘルプ	オンライン・ヘルプを表示します。

注意事項

[プロジェクト]メニュー [CVS コミット]を実行するには、事前に次の処理が必要となります。

- cvs.exe が存在するフォルダが、OS の PATH 変数で設定されている。
- CVS のレポジトリが設定されている。
- CVS サーバを使用している場合、Login されている状態である。

CVS ログ・ダイアログ

選択しているファイルに対して、CVS ログ・コマンドを実行し、ファイル内のログ内容をアウトプット・ウィンドウに表示します。

図 6-63 CVS ログ・ダイアログ

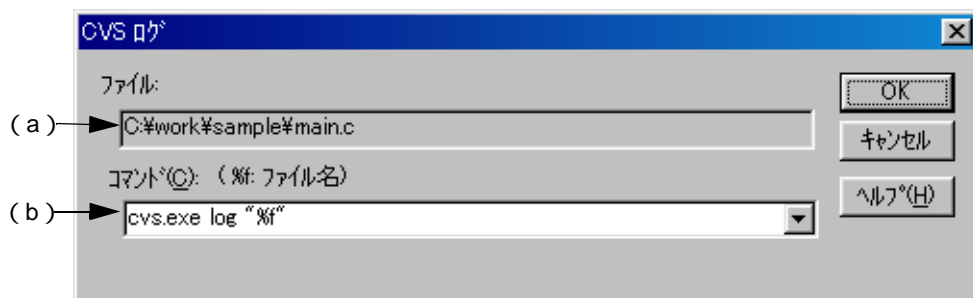

ここでは、次の項目について説明します。

- オープン方法
- 各エリアの説明
- 機能ボタン
- 注意事項

オープン方法

- [プロジェクト]メニュー [CVS ログ]を選択

各エリアの説明

(a) ファイル

コマンドを実行するファイル名を表示します。

実行するファイルは、次のように決定されます。

【プロジェクト・ウィンドウがアクティブな場合】

選択しているソース・ファイル名 / 関数名 / インクルード・ファイル名 / プロジェクト関連ファイル名 / その他のファイル名

【編集ウィンドウがアクティブな場合】

編集ウィンドウのファイル名 / idl ファイルの場合、キャレット位置の生成ファイル名

(b) コマンド

実行するコマンドを表示します。%f は、コマンドを実行する選択中のファイル名を意味します。

CVS 関係の詳細なオプションを設定したい場合は、ここでコマンド・オプションを追加します。追加したコマンド・オプションは、CVS コマンド実行時にそのまま実行されます。

なお、実行されたコマンドは、最大 10 個まで記憶され、リストから選択することができます。

機能ボタン

ボタン	機能
OK	指定したコマンドを実行します。 実行結果は、アウトプット・ウィンドウに表示されます。
キャンセル	設定内容を無視し、ダイアログを閉じます。
ヘルプ	オンライン・ヘルプを表示します。

注意事項

[プロジェクト]メニュー [CVS ログ]を実行するには、事前に次の処理が必要となります。

- cvs.exe が存在するフォルダが、OS の PATH 変数で設定されている。
- CVS のレポジトリが設定されている。
- CVS サーバを使用している場合、Login されている状態である。

CVS ステータス・ダイアログ

選択しているファイルに対して、CVS ステータス・コマンドを実行し、ファイルのステータスをアウトプット・ウィンドウに表示します。

図 6-64 CVS ステータス・ダイアログ

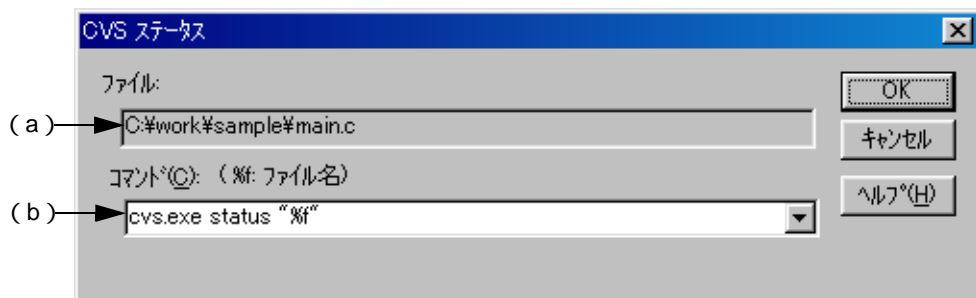

ここでは、次の項目について説明します。

- オープン方法
- 各エリアの説明
- 機能ボタン
- 注意事項

オープン方法

- [プロジェクト]メニュー [CVS ステータス]を選択

各エリアの説明

(a) ファイル

コマンドを実行するファイル名を表示します。

実行するファイルは、次のように決定されます。

【プロジェクト・ウィンドウがアクティブな場合】

選択しているソース・ファイル名 / 関数名 / インクルード・ファイル名 / プロジェクト関連ファイル名 / その他のファイル名

【編集ウィンドウがアクティブな場合】

編集ウィンドウのファイル名 / idl ファイルの場合、キャレット位置の生成ファイル名

(b) コマンド

実行するコマンドを表示します。%f は、コマンドを実行する選択中のファイル名を意味します。

CVS 関係の詳細なオプションを設定したい場合は、ここでコマンド・オプションを追加します。追加したコマンド・オプションは、CVS コマンド実行時にそのまま実行されます。

なお、実行されたコマンドは、最大 10 個まで記憶され、リストから選択することができます。

機能ボタン

ボタン	機能
OK	指定したコマンドを実行します。 実行結果は、アウトプット・ウィンドウに表示されます。
キャンセル	設定内容を無視し、ダイアログを閉じます。
ヘルプ	オンライン・ヘルプを表示します。

注意事項

[プロジェクト]メニュー [CVS ステータス]を実行するには、事前に次の処理が必要となります。

- cvs.exe が存在するフォルダが、OS の PATH 変数で設定されている。
- CVS のレポジトリが設定されている。
- CVS サーバを使用している場合、Login されている状態である。

プロジェクトの選択ダイアログ

ワークスペース・ファイル, またはプロジェクト・ファイルを開いた状態で, プロジェクト・ウィンドウにソース・ファイルをドラッグ・アンド・ドロップした場合, 追加の対象となるプロジェクトを指定します。

図 6-65 プロジェクトの選択ダイアログ

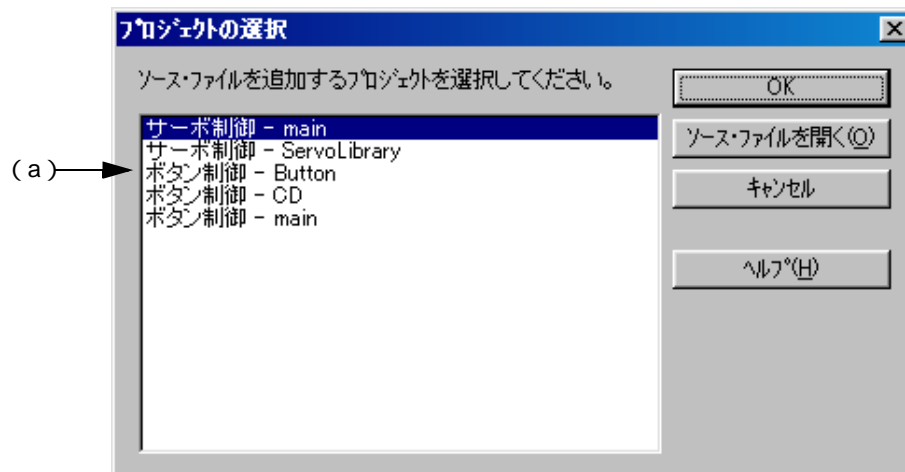

ここでは, 次の項目について説明します。

- オープン方法
- 各エリアの説明
- 機能ボタン

オープン方法

- プロジェクト・ウィンドウ上に新規追加ソース・ファイルをドラッグ・アンド・ドロップ

各エリアの説明

(a) プロジェクト選択エリア

新規にソース・ファイルを登録するプロジェクトを選択します。

デフォルトでは, 現在開いているプロジェクトのプロジェクト・グループ名とファイル名が表示されます。

機能ボタン

ボタン	機能
OK	選択したプロジェクト内に、ドラック・アンド・ドロップしたソース・ファイルを新規に追加登録します。
ソース・ファイルを開く	プロジェクトに登録せず、編集ウィンドウ内にソース・ファイルを開きます。
キャンセル	設定内容を無視し、ダイアログを閉じます。
ヘルプ	オンライン・ヘルプを表示します。

バッチ・ビルドの設定ダイアログ

バッチ・ビルド，または，バッチ・リビルドを行うプロジェクトの選択とビルド順を指定します。

なお，このダイアログでの設定内容は，ワークスペースの保存時に，ワークスペース・ファイルに保存されます。

図 6-66 バッチ・ビルドの設定ダイアログ

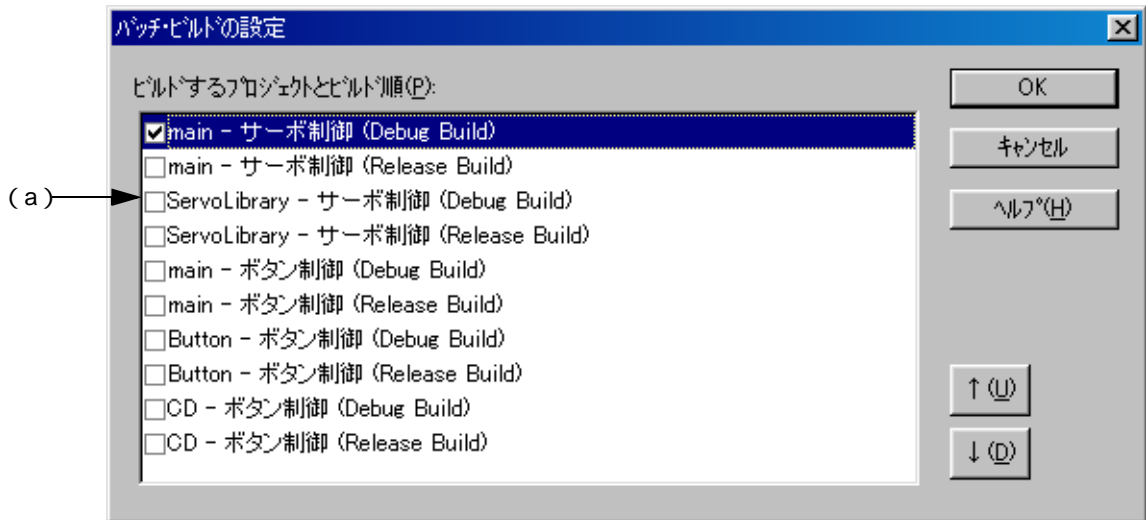

ここでは，次の項目について説明します。

- オープン方法
- 各エリアの説明
- 機能ボタン
- 注意事項

オープン方法

- [ビルド]メニュー [バッチ・ビルドの設定...]を選択

各エリアの説明

(a) ビルドするプロジェクト表示エリア

開いているワークスペースに登録されているプロジェクト名とビルド・モードを表示します。

ビルドを行うプロジェクトのビルド・モードをチェックします。デフォルトでは，現在アクティブなプロジェクトのビルド・モードがチェックされています。

ビルドは，リストの上から順番に実行されるため，ビルドの実行順を変更したい場合は，プロジェクトを選択後，< >ボタン，< >ボタンで入れ替えてください。

なお，プロジェクトは複数選択することができます。また，プロジェクトを複数選択し，選択したプロジェクトのうち，どれか一つのチェックボックスを操作すると，他の選択しているプロジェクトのチェックボックスも同様に操作されます。

機能ボタン

ボタン	機能
OK	ダイアログを閉じます。
キャンセル	設定を無視してダイアログを閉じます。
ヘルプ	オンライン・ヘルプを表示します。
	<p>選択したプロジェクトを1つ上に移動します。 リストの一番上のプロジェクトを選択し、本ボタンをクリックすると、選択したプロジェクトを一番下に移動します。 なお、このボタンは、プロジェクトを複数選択した場合、無効となります。</p>
	<p>選択したプロジェクトを1つ下に移動します。 リストの一番下のプロジェクトを選択し、本ボタンをクリックすると、選択したプロジェクトを一番上に移動します。 なお、このボタンは、プロジェクトを複数選択した場合、無効となります。</p>

注意事項

- バッチ・ビルドの設定ダイアログを閉じた後で、プロジェクト/ビルド・モードを追加した場合、次回バッチ・ビルドの設定ダイアログのオープン時、追加したプロジェクト/ビルド・モードの項目がビルドするプロジェクト表示エリアに追加されます。

また、バッチ・ビルドの設定ダイアログを閉じた後で、プロジェクト/ビルド・モードを削除した場合、次回バッチ・ビルドの設定ダイアログのオープン時、該当するプロジェクト/ビルド・モードの項目がビルドするプロジェクト表示エリアから削除されます。

ビルド・モードの設定ダイアログ

ビルド・モードの選択，追加，削除を行います。

図 6-67 ビルド・モードの設定ダイアログ

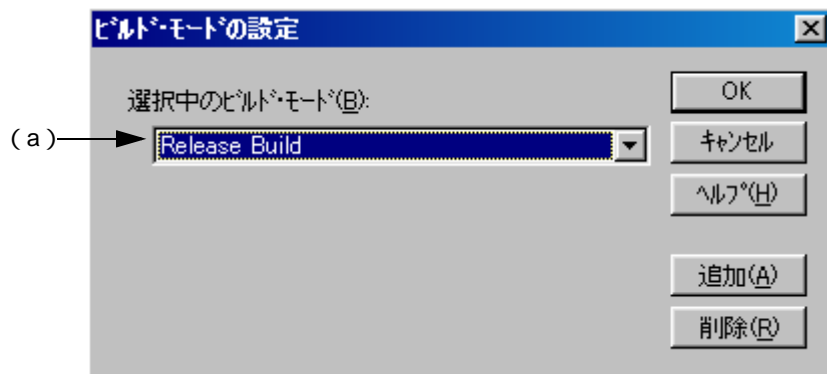

ここでは，次の項目について説明します。

- オープン方法
- 各エリアの説明
- 機能ボタン

オープン方法

- [ビルド]メニュー [ビルド・モードの設定 ...]の選択

各エリアの説明

(a) 選択中のビルド・モード

現在，選択しているビルド・モードを表示します。必要に応じて，コンボ・ボックスにより，ビルド・モードを選択してください。

ビルド・モードには，デフォルトで次の2つがあります。

Release Build

このモードでビルドを実行した場合は，シンボル情報を出力しません。

Debug Build

このモードでビルドを実行した場合は，シンボル情報を出力します。

デフォルトでは，“Debug Build”が選択されています。

機能ボタン

ボタン	機能
OK	指定したモードにビルド・モードを設定します。なお、設定したビルド・モード、追加したビルド・モード、削除したビルド・モードは、プロジェクト・ファイルに保存されます。
キャンセル	設定を無視してダイアログを閉じます。
ヘルプ	オンライン・ヘルプを表示します。
追加	ビルド・モードの追加ダイアログを表示します。 ビルド・モードに対応していない言語製品を使用する場合、グレー表示となります。
削除	選択中のビルド・モードを削除し、登録している先頭のビルド・モードを選択状態にします。ただし、“Debug Build”と“Release Build”は削除することはできません。 ビルド・モードに対応していない言語製品を使用する場合、グレー表示となります。

ビルド・モードの追加ダイアログ

ビルド・モードの追加を行います。

ビルド・モードには、デフォルトで次の2つがあります。

Release Build

このモードでビルドを実行した場合は、シンボル情報を出力しません。

Debug Build

このモードでビルドを実行した場合は、シンボル情報を出力します。

このダイアログでは、これらのビルド・モードを元に、ビルド時のオプションの追加や削除を行い、任意にビルド・モードを定義することができます。

図 6-68 ビルド・モードの追加ダイアログ



ここでは、次の項目について説明します。

- オープン方法
- 各エリアの説明
- 機能ボタン

オープン方法

- [ビルド]メニュー [ビルド・モードの設定 ...]

ビルド・モードの設定ダイアログで、<追加 ...> ボタンを選択

各エリアの説明

(a) ビルド・モード

新たに設定したいビルド・モードの名称を入力します。128文字まで入力することができます。

(b) コピー元

デフォルトで、現在設定されているビルド・モードを表示します。必要に応じて、コンボ・ボックスにより選択することができます。

機能ボタン

ボタン	機能
OK	追加したビルド・モードが選択状態となり、ビルド・モードの設定ダイアログに戻ります。 なお、[ビルド・モード]が入力されていない場合は、このボタンを選択することはできません。
キャンセル	設定を無視してダイアログを閉じ、ビルド・モードの設定ダイアログに戻ります。
ヘルプ	オンライン・ヘルプを表示します。

ビルド設定ダイアログ

ビルドに関するオプションの設定を行います。このダイアログでの設定内容は、レジストリに保存され、次にプロジェクトを開いた際に有効となります。

設定できる項目は、次のとおりです。

- ビルド時のオプション設定（[ビルド]タブ）
- ビルド前に行いたい処理の設定（[ビルド前の処理]タブ）
- ビルド後に行いたい処理の設定（[ビルド後の処理]タブ）

図 6-69 ビルド設定ダイアログ

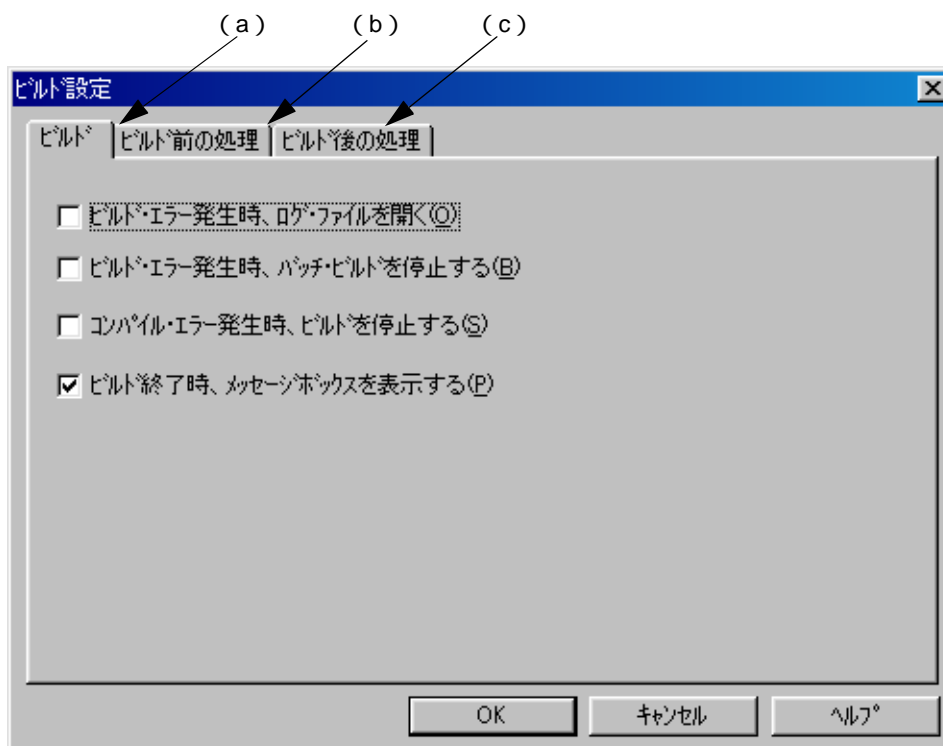

ここでは、次の項目について説明します。

- オープン方法
- 各エリアの説明

オープン方法

- [ビルド]メニュー [ビルド設定 ...] を選択

各エリアの説明

(a)[ビルド]タブ

ビルド実行時のオプション設定を行います。

図 6-70 ビルド設定ダイアログ - [ビルド]タブ

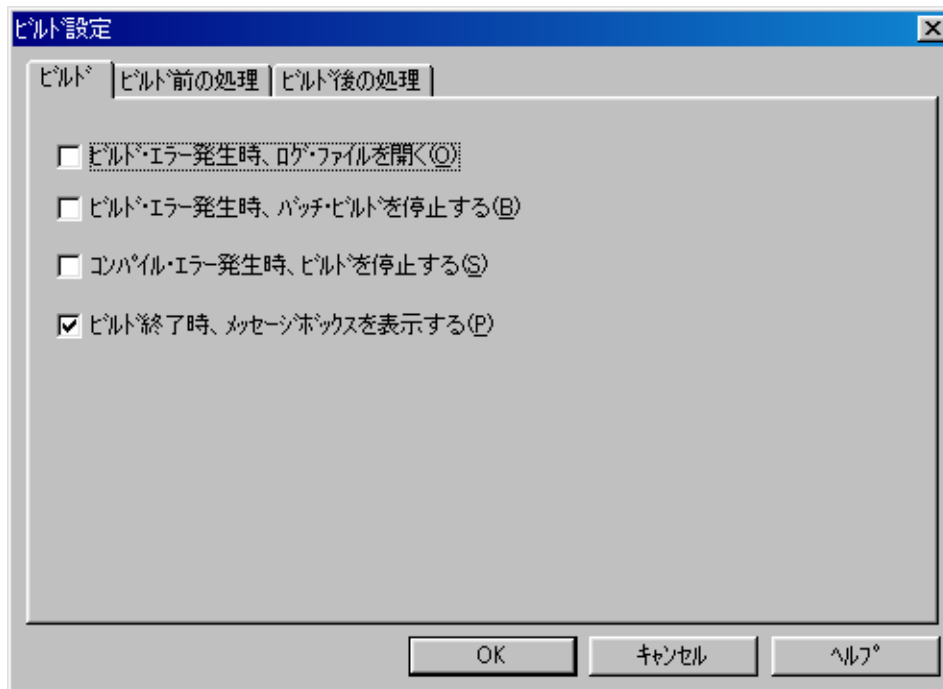

(1) ビルド・エラー発生時、ログ・ファイルを開く

ビルド時にビルド・エラーが発生した際に、ログ・ファイルを開きます。外部エディタを設定している場合は、外部エディタ上に表示します。

(2) ビルド・エラー発生時、バッチ・ビルドを停止する

バッチ・ビルド/バッチ・リビルドにおいて、ビルド終了時にビルド・エラーが発生した際に、その時点でバッチ・ビルド/バッチ・リビルドを停止します。

(3) コンパイルエラー発生時、ビルドを停止する

ビルド中に1つでもエラーが発生した場合、そのソース・ファイルに対するコンパイルが終了した時点でビルドを停止します。

チェックがオフの場合は、エラーが発生してもビルドで対象となっているすべてのソース・ファイルのコンパイルが終了するまで、ビルドを停止しません。

(4) ビルド終了時、メッセージボックスを表示する

ビルド終了時にメッセージ・ボックスを表示します(デフォルト)。チェックがオフの場合は、音だけで知らせます。

(5) 機能ボタン

ボタン	機能
OK	指定した設定を有効とします。
キャンセル	設定を無視してダイアログを閉じます。
ヘルプ	オンライン・ヘルプを表示します。

(b) [ビルド前の処理] タブ

ビルド実行時、ビルド処理を行う前に必要な処理（変換処理やソース・ファイルのバックアップなど）がある場合、ここに設定します。設定した項目は、ビルド実行時に、必ず実行されます。実行順序は、リストの上からです。

コマンドの指定は、<追加>ボタンを選択し、コマンドの追加ダイアログ上で行います。

図 6-71 ビルド設定ダイアログ - [ビルド前の処理] タブ

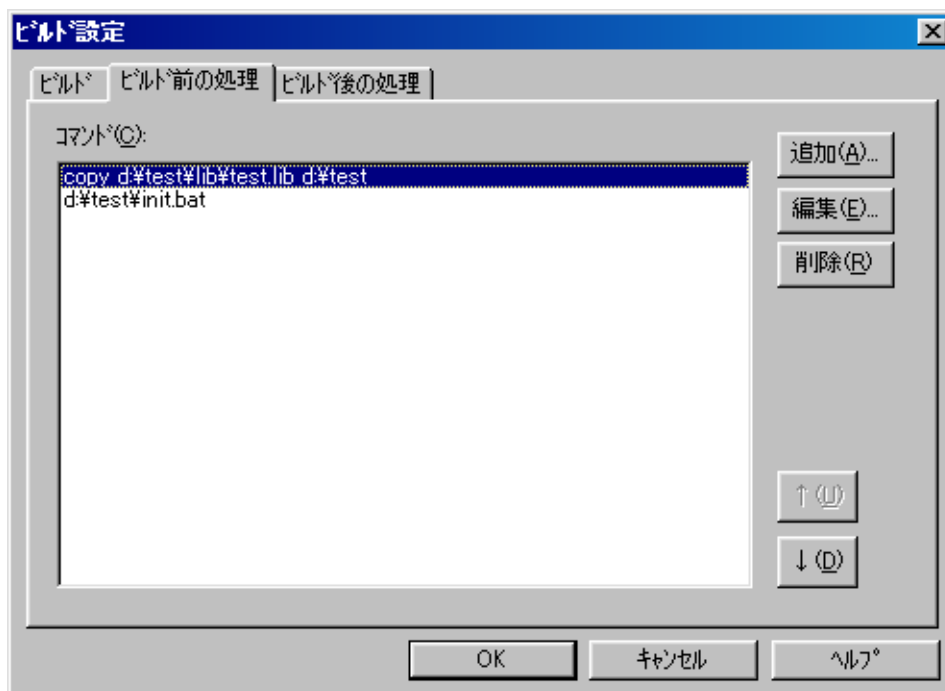

(1) 機能ボタン

ボタン	機能
追加	コマンドの追加ダイアログを表示します。 指定されたコマンドは、コマンド・リスト・ボックスの選択中の位置に挿入します。
編集 ...	コマンドの編集ダイアログを表示します。 コマンド・リスト・ボックスの選択中のコマンド内容を編集した内容に変更します。
削除	コマンド・リスト・ボックスで選択したコマンドを削除します。
	コマンド・リスト・ボックスで選択したコマンドを1行上に上げます。
	コマンド・リスト・ボックスで選択したコマンドを1行下に下げます。
OK	指定した設定を有効とします。
キャンセル	設定を無視してダイアログを閉じます。
ヘルプ	オンライン・ヘルプを表示します。

(c) [ビルド後の処理] タブ

ビルド実行時、ビルド処理を行った後に必要な処理（出力したファイルを他のフォルダにコピーするなど）がある場合、ここに設定します。設定した項目は、ビルド処理後に、必ず実行されます。実行順序は、リストの上からです。

コマンドの指定は、<追加 ...> ボタンを選択し、コマンドの追加ダイアログ上で行います。

図 6-72 ビルド設定ダイアログ - [ビルド後の処理] タブ

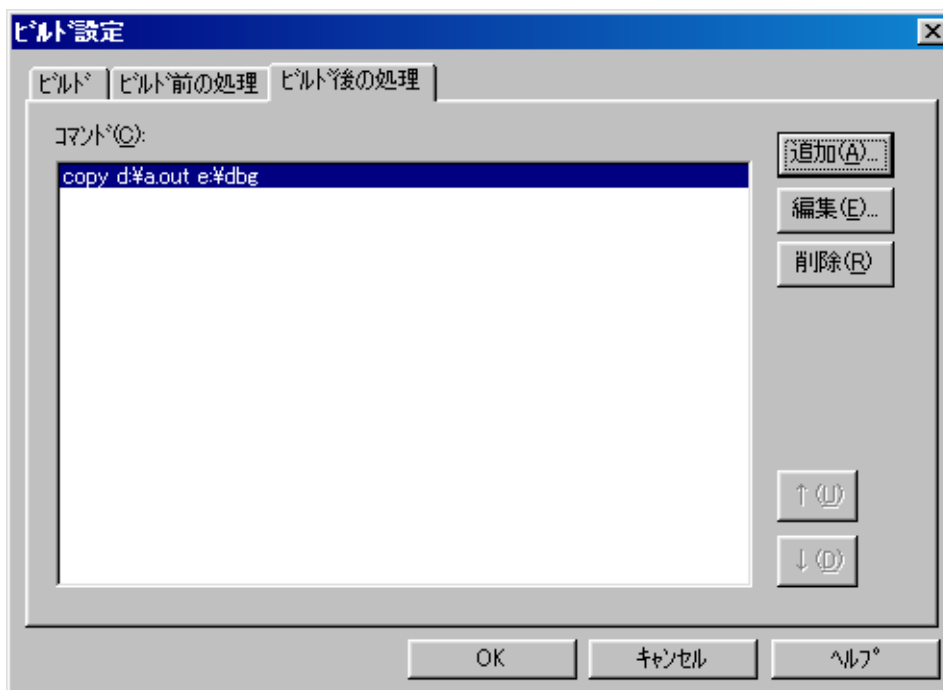

(1) 機能ボタン

ボタン	機能
追加 ...	コマンドの追加ダイアログを表示します。 指定されたコマンドは、コマンド・リスト・ボックスの選択中の位置に挿入します。
編集 ...	コマンドの編集ダイアログを表示します。 コマンド・リスト・ボックスの選択中のコマンド内容を編集した内容に変更します。
削除	コマンド・リスト・ボックスで選択したコマンドを削除します。
	コマンド・リスト・ボックスで選択したコマンドを1行上に上げます。
	コマンド・リスト・ボックスで選択したコマンドを1行下に下げます。
OK	指定した設定を有効とします。
キャンセル	設定を無視してダイアログを閉じます。
ヘルプ	オンライン・ヘルプを表示します。

コマンドの追加ダイアログ

ビルド実行時、ビルド処理を行う前、または後に必要な処理（出力したファイルを他のフォルダにコピーするなど）がある場合、そのコマンドを指定します。

図 6-73 コマンドの追加ダイアログ



ここでは、次の項目について説明します。

- オープン方法
- 各エリアの説明
- 機能ボタン

オープン方法

- [ビルド]メニュー [ビルド・モードの設定 ...] - [ビルド前処理]タブの<追加>ボタンを選択
- [ビルド]メニュー [ビルド・モードの設定 ...] - [ビルド後処理]タブの<追加>ボタンを選択

各エリアの説明

(a) 実行するコマンド

ビルド処理前、またはビルド処理後に実行する DOS コマンドを記述してください。指定できるコマンドの最大文字数は、127 文字です。

機能ボタン

ボタン	機能
OK	指定したコマンドを追加します。
キャンセル	設定を無視してダイアログを閉じます。
ヘルプ	オンライン・ヘルプを表示します。

コマンドの編集ダイアログ

ビルド実行時、ビルド処理を行う前、または後に必要な処理として指定されているコマンドを編集します。

図 6-74 コマンドの編集ダイアログ

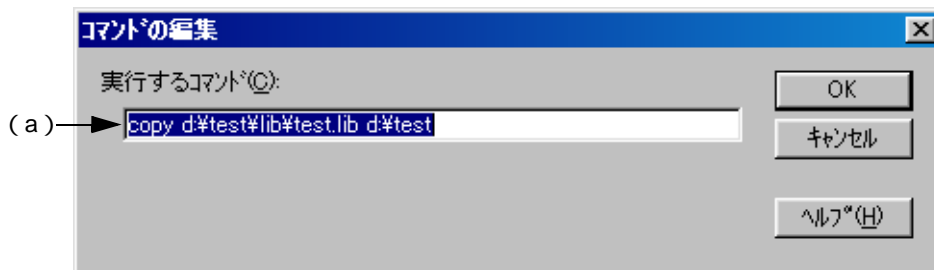

ここでは、次の項目について説明します。

- オープン方法
- 各エリアの説明
- 機能ボタン

オープン方法

- [ビルド]メニュー [ビルド・モードの設定 ...] - [ビルド前処理]タブのコマンド・リスト・ボックスで、各コマンドを選択したのち、<編集>ボタンを選択
- [ビルド]メニュー [ビルド・モードの設定 ...] - [ビルド前処理]タブのコマンド・リスト・ボックスで、各コマンドをダブル・クリック
- [ビルド]メニュー [ビルド・モードの設定 ...] - [ビルド後処理]タブのコマンド・リスト・ボックスで、各コマンドを選択したのち、<編集>ボタンを選択
- [ビルド]メニュー [ビルド・モードの設定 ...] - [ビルド後処理]タブのコマンド・リスト・ボックスで、各コマンドをダブル・クリック

各エリアの説明

(a) 実行するコマンド

ビルド処理前、またはビルド処理後に実行する DOS コマンドを記述してください。指定できるコマンドの最大文字数は、127 文字です。

機能ボタン

ボタン	機能
OK	指定した内容で、コマンドを編集します。
キャンセル	設定を無視してダイアログを閉じます。
ヘルプ	オンライン・ヘルプを表示します。

ディバッガの設定ダイアログ

使用するディバッガの各種設定をします。

図 6-75 ディバッガの設定ダイアログ

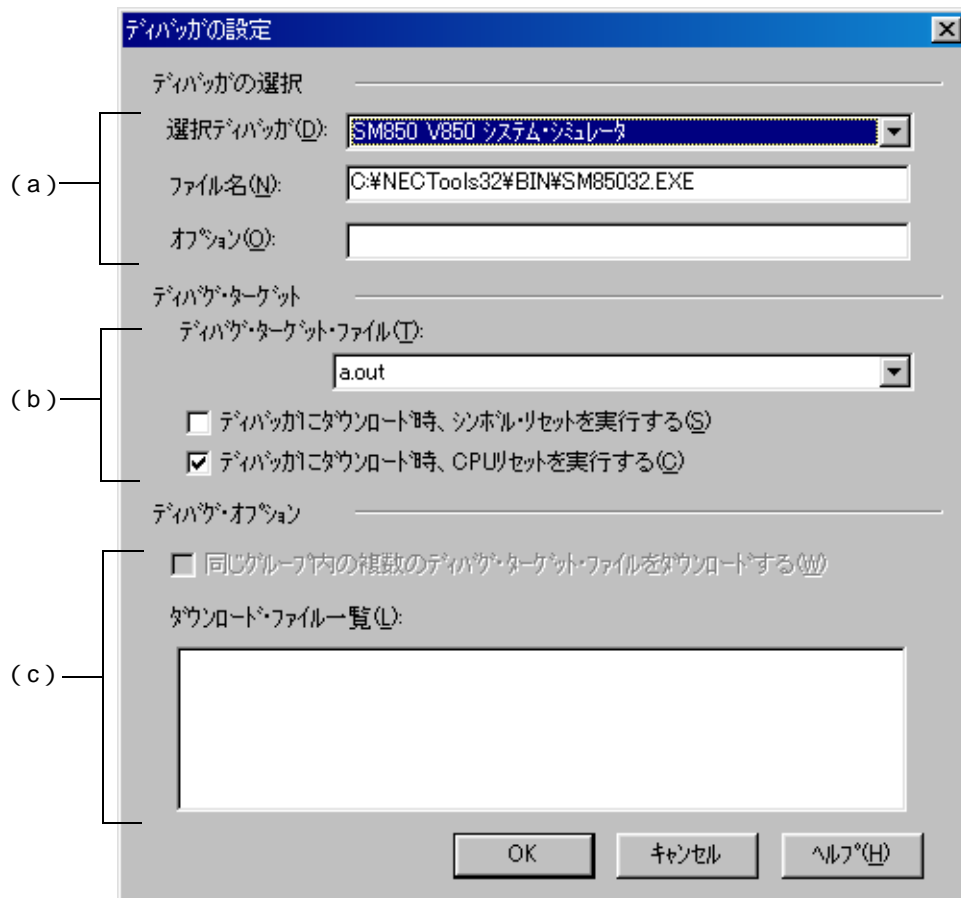

ここでは、次の項目について説明します。

- オープン方法
- 各エリアの説明
- 機能ボタン

オープン方法

- [ツール]メニュー [ディバッガの設定...]を選択

各エリアの説明

(a) デバッグの選択エリア

(1) 選択ディバッガ

使用するディバッガを選択します。

デフォルトでは、新規にディバッガを選択する場合、直前に開いていたプロジェクト上で設定していたディバッガ種別を表示します。

(2) ファイル名

選択したディバッガのパスを表示します。

なお、ここで表示している選択ディバッガ以外のパスを直接入力することもできます。この場合、< OK > ボタンによりこのダイアログを閉じた後、再びこのダイアログをオープンすると、[選択ディバッガ] コンボ・ボックスには、“ ユーザ選択ディバッガ ” と表示されます。

(3) オプション

ディバッガを起動する際のオプションを指定します。

デフォルトでは、何も表示されません。

(b) デバッグ・ターゲット・エリア

(1) デバッグ・ターゲット・ファイル

ディバッガへダウンロードするファイルを選択します。

ドロップダウン・リストには、言語製品が出力するロード・モジュール・ファイル名、および HEX ファイル名を表示します。

(2) デバッグにダウンロード時、シンボル・リセットを実行する

チェックすることにより、ダウンロード時に、シンボル・リセットを実行します。

【注意】

このチェック・ボックスは、V850 シリーズのデバイスを使用するプロジェクトがアクティブになっている場合のみ有効です。

(3) デバッグにダウンロード時、CPU リセットを実行する

チェックすることにより、ダウンロード時に、ディバッガで CPU リセットを実行します。

(c) デバッグ・オプション・エリア

(1) 同じグループ内の複数のディバッグ・ターゲット・ファイルをダウンロードする

チェックすることにより、現在アクティブなプロジェクトと同じプロジェクト・グループに属するプロジェクトのディバッグ・ターゲット・ファイルを、[デバッグ・ターゲット・ファイル] で指定したファイルに続いてダウンロードします。

これは、ディバッガの複数ロード・モジュール・ファイルのダウンロードに対応した機能です。

【注意】

このチェック・ボックスは、V850 シリーズのデバイスを使用するプロジェクトがアクティブになっている場合のみ有効です。

(2) ダウンロード・ファイル一覧

ダウンロードする同じグループのディバグ・ターゲット・ファイルを選択します。

[ディバグ起動時に同じグループのプロジェクトのディバグ・ターゲット・ファイルをダウンロードする] チェック・ボックスがオンの場合、ここでチェックされているファイルが、ディバグ起動時、[ディバグ・ターゲット・ファイル]で指定したファイルに続いてダウンロードされます。

なお、ここで指定したファイルのダウンロードの際は、シンボル・リセット、およびCPUリセットを行いません。

また、一覧では、各プロジェクトにおいて、設定中のディバグ・ターゲット・ファイルが表示されます。したがって、各プロジェクトのディバグ・ターゲット・ファイルを変更する場合は、変更したいディバグ・ターゲット・ファイルを生成するプロジェクトをアクティブにしたのち、このダイアログをオープンしてください。

【注意】

このリスト・ボックスは、V850シリーズのデバイスを使用するプロジェクトがアクティブになっている場合のみ有効です。

機能ボタン

ボタン	機能
OK	指定した内容をディバグの設定とします。
キャンセル	設定を無視してダイアログを閉じます。
ヘルプ	オンライン・ヘルプを表示します。

外部ツールの登録ダイアログ

使用する外部ツールの登録（追加）、内容の変更、削除を行います（最大 10 個まで登録可能）。また、現在設定している内容を表示します。

図 6-76 外部ツールの登録ダイアログ

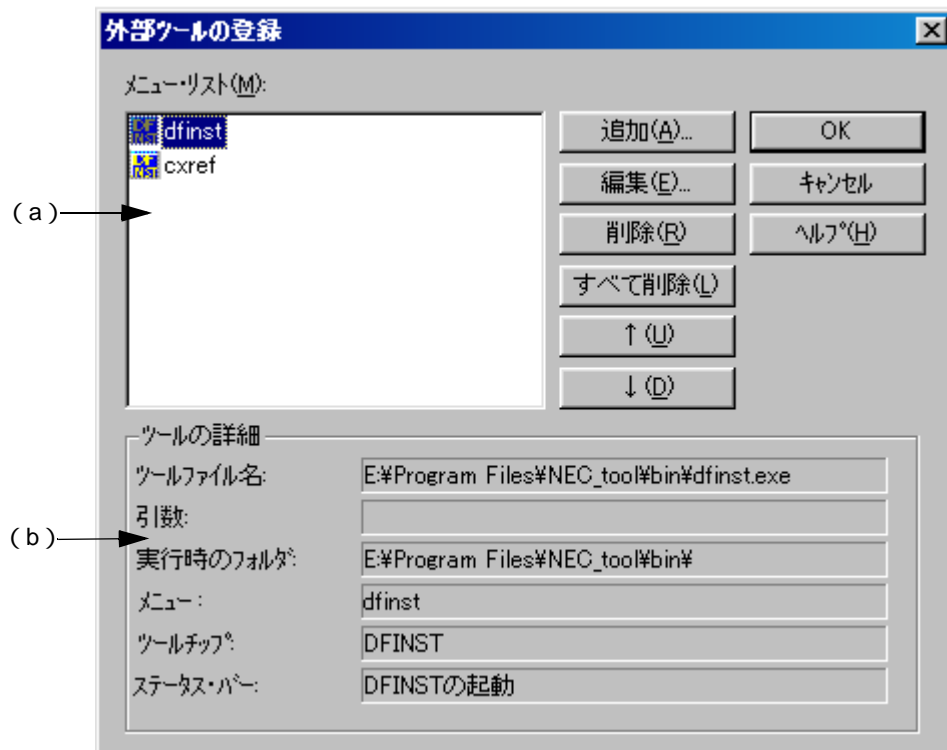

ここでは、次の項目について説明します。

- オープン方法
- 各エリアの説明
- 機能ボタン
- 注意事項

オープン方法

- [ツール]メニュー [外部ツールの登録...]を選択

各エリアの説明

(a) メニュー・リスト・エリア

現在登録している外部ツールのメニュー名が表示されます。メニュー名は、<追加 ...> ボタンで表示される外部ツールの指定ダイアログで指定した [メニュー文字列] です。

メニュー名は、[外部ツールの起動] のポップアップ・メニューとして表示します。この際のメニュー表示の順番は [メニュー・リスト] に表示している順番になります。

また、ここで設定した外部ツールは、外部ツール・バーのボタンとして、設定ツールのアイコンを表示します。

(b) ツールの詳細エリア

[メニュー・リスト] で選択している外部ツールの詳細情報を表示します。

機能ボタン

ボタン	機能
追加 ...	外部ツールを登録するための外部ツールの指定ダイアログを表示します。追加したツールは、[メニュー・リスト] の最後に表示されます。なお、外部ツールの登録は10個まで可能です。したがって、10個設定されている場合、このボタンはグレー表示となります。
編集 ...	“メニュー・リスト” で選択した項目について、ツールの指定ダイアログを表示します。
削除	“メニュー・リスト” で選択した項目を削除します。
すべて削除	“メニュー・リスト” 中の項目をすべて削除します。
	“メニュー・リスト” で選択した項目を、1つ上に上げます。
	“メニュー・リスト” で選択した項目を、1つ下に下げます。
OK	外部ツールの登録を行って、ダイアログを閉じます。
キャンセル	設定を無視してダイアログを閉じます。
ヘルプ	オンライン・ヘルプを表示します。

注意事項

- 外部ツールは、PM plus として共通の設定項目となります。プロジェクト単位では設定できません。

外部ツールの指定ダイアログ

使用する外部ツールの指定を行います。

図 6-77 ツールの指定ダイアログ



ここでは、次の項目について説明します。

- オープン方法
- 各エリアの説明
- 機能ボタン

オープン方法

- 外部ツールの登録ダイアログ <追加 ...> ボタンをクリック
- 外部ツールの登録ダイアログ <編集 ...> ボタンをクリック

各エリアの説明

(a) ファイル名

登録する外部ツールの実行ファイル名をフルパスで指定します。入力できる文字数は、260文字までです。なお、ファイル名には空白や2バイト・コードを使用することはできません。

<参照 ...> ボタンを選択すると、ファイルを開くダイアログからファイルを参照することができます。

(b) 実行時の引数

必要であれば、外部ツール実行時の引数を指定します。入力できる文字数は、260文字までです。

(c) 実行時のフォルダ

外部ツールを起動する際のカレント・フォルダを指定します。入力できる文字数は、260文字までです。

(d) メニュー

[外部ツールの起動]メニューを選択した時に、表示するメニュー名を指定します。入力できる文字数は、32文字までです。文字列を指定しない場合、ツールの実行ファイル名のパスと拡張子を除いたものになります。なお、同じ名前を複数個設定することはできません。

(e) ツールチップ

ツール・バーのツールチップで表示する文字列を指定します。入力できる文字数は、32文字までです。

(f) ステータス・バーに表示する文字列

メニューを選択した時に、ステータス・バーに表示する文字列を指定します。入力できる文字数は、32文字までです。

機能ボタン

ボタン	機能
参照 ...	ファイルを開くダイアログからファイルを参照します。
OK	外部ツールの設定を行ってダイアログを閉じます。 設定したツールは、外部ツールの登録ダイアログの [メニュー・リスト] に表示されます。
キャンセル	設定を無視してダイアログを閉じます。
ヘルプ	オンライン・ヘルプを表示します。

ファイル比較ダイアログ

2つの編集ウィンドウの内容を比較します。

図 6-78 ファイル比較ダイアログ



図 6-79 ファイル比較ダイアログ (縮小版)



ここでは、次の項目について説明します。

- オープン方法
- 各エリアの説明
- 機能ボタン

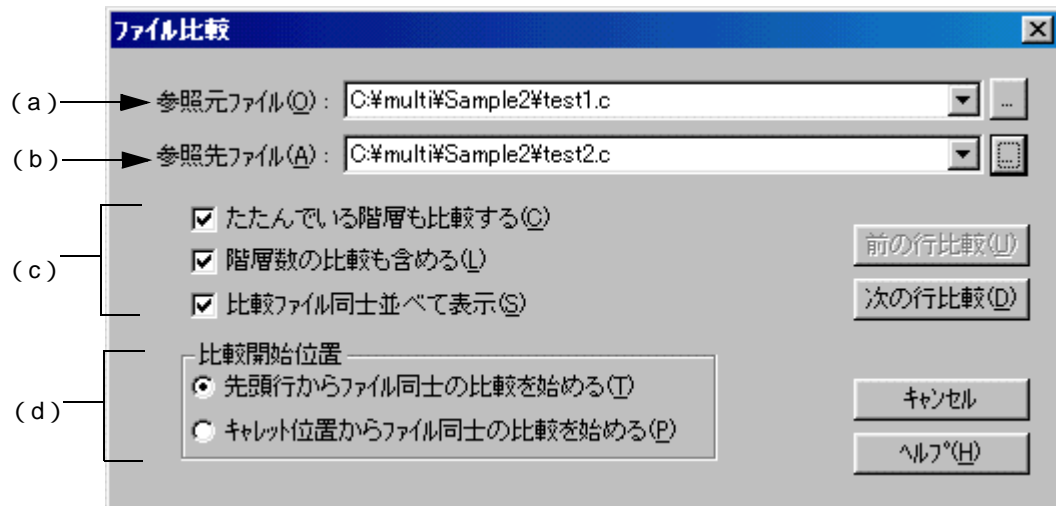
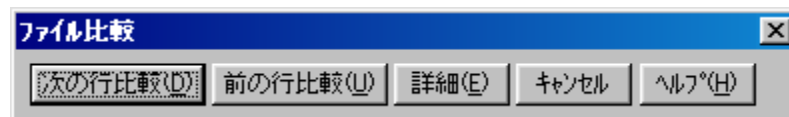
オープン方法

- [ツール]メニュー [ファイル比較...]を選択

各エリアの説明

(a) 参照元ファイル

比較する参照元のファイルを設定します。

アクティブな編集ウィンドウが存在する場合は、そのファイル名が設定されます。アクティブな編集ウィンドウが存在しない場合は空白になります。

ドロップダウン・リストには、現在編集集中の全ファイル・リストが表示されます。

< ... > ボタンを選択した場合、ファイルを開くダイアログからファイルを選択することができます。ファイルを開くダイアログでは、[階層をつけて読み込む]、[複数のファイルを1つの編集ウィンドウに読み込む]チェック・ボックス、および<階層化ルール ... > ボタンは、無効になります。

(b) 参照先ファイル

比較する参照先のファイルを設定します。

参照元ファイルが1番目に開いたファイルの場合、2番目に開いたファイル名が表示されます。

参照元ファイルが1番目に開いたファイル以外の場合、1番目に開いたファイル名が表示されます。

ドロップダウン・リストには、現在編集集中の全ファイル・リストが表示されます。ただし、選択したファイルが参照元ファイルとして指定したファイルと同じである場合は、ファイル名は表示しません。

< ... > ボタンを選択した場合、ファイルを開くダイアログからファイルを選択することができます。ファイルを開くダイアログでは、[階層をつけて読み込む]、[複数のファイルを1つの編集ウィンドウに読み込む]チェック・ボックス、および<階層化ルール ... > ボタンは、無効になります。

(c) 比較方法指定エリア

(1) たたんでいる階層も比較する

チェックした場合は、たたんでいる階層も比較します(デフォルト)。

チェックをしていない場合は、たたんでいる階層を比較しません。

(2) 階層数の比較も含める

チェックした場合は、階層位置の差異も比較します(デフォルト)。

チェックをしていない場合は、階層位置の差異を比較しません。

(3) 比較ファイル同士並べて表示

チェックした場合は、参照元ファイルと参照先ファイルを左右に並べて表示します(デフォルト)。

チェックをしていない場合は、比較時の状態で表示します。

(d) 比較開始位置エリア

(1) 先頭行からファイル同士の比較を始める

チェックした場合は、ファイルの先頭行から比較を開始します(デフォルト)。

(2) キャレット位置からファイル同士の比較を始める

チェックした場合は、caret位置から比較を行います。

機能ボタン

ボタン	機能
前の行比較	上方向にファイルの比較を行います。比較後、このダイアログは縮小版となります。ファイル内容に差異がある場合は、差異行へキャレットが移動します。 なお、このボタンは、[先頭行からファイル同士の比較を始める]チェック・ボックスをオンにしている場合は、グレー表示となります。
次の行比較	下方向にファイルの比較を行います。比較後、このダイアログは縮小版となります。ファイル内容に差異がある場合は、差異行へキャレットが移動します。
詳細 (縮小版のみ)	ファイル比較ダイアログを元のダイアログに戻します。
キャンセル	ダイアログを閉じます。
ヘルプ	オンライン・ヘルプを表示します。

環境設定ダイアログ

各種環境の設定を行います。各環境の設定は次のタブ上で行います。

- (a)[ワークスペース]タブ
- (b)[外部エディタ]タブ
- (c)[ファイル]タブ
- (d)[履歴]タブ
- (e)[idl生成ソース・ファイル]タブ
- (f)[ウィンドウ]タブ
- (g)[パス]タブ
- (h)[編集]タブ
- (i)[表示]タブ
- (j)[階層]タブ
- (k)[スクロール]タブ
- (l)[検索/置換]タブ

図 6-80 環境設定ダイアログ

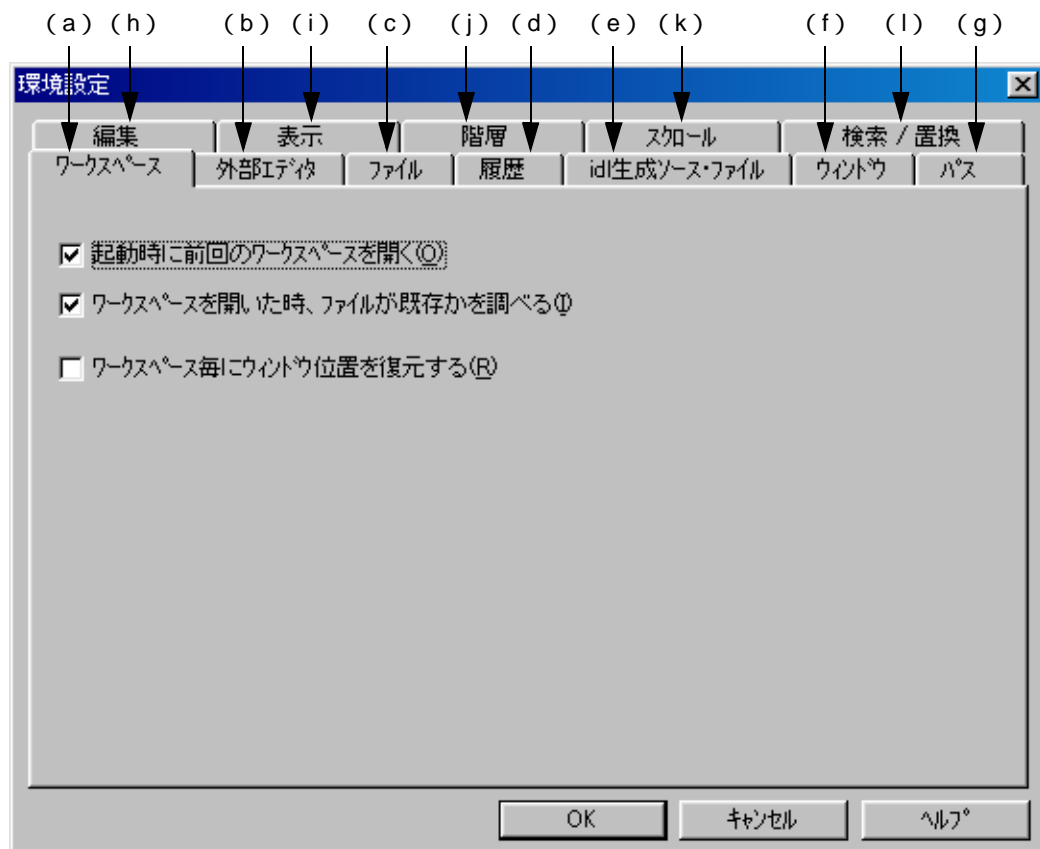

ここでは、次の項目について説明します。

- オープン方法
- 各タブの説明

オープン方法

- [ツール]メニュー [環境設定 ...] を選択

各タブの説明

(a) [ワークスペース] タブ

ワークスペース関係の設定を行います。

図 6-81 環境設定ダイアログ - [ワークスペース] タブ

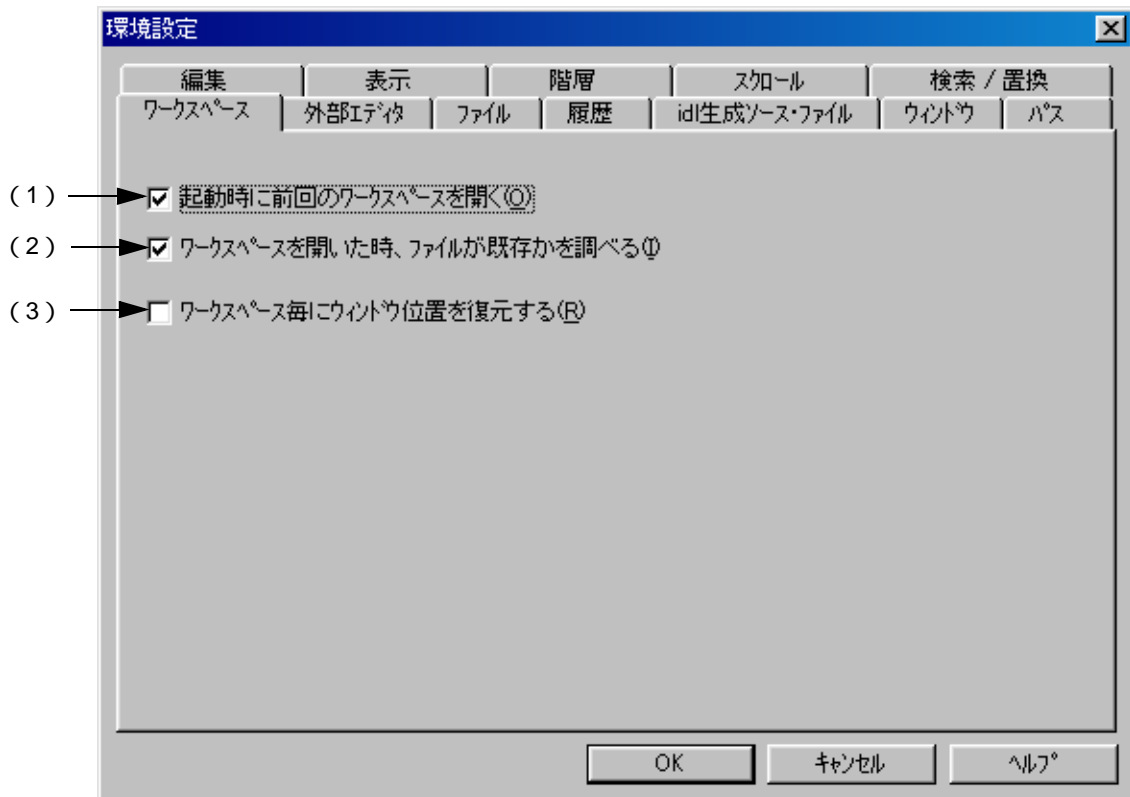

(1) 起動時に前回のワークスペースを開く

チェックをした場合は、PM plus 起動時、前回 PM plus 終了時のワークスペース（プロジェクト）・ファイルを開きます（デフォルト）。

(2) ワークスペースを開いた時、ファイルが既存かを調べる

チェックをした場合は、ワークスペース（プロジェクト）を開いたとき、プロジェクトに登録しているファイルが既存かを調べます（デフォルト）。

(3) ワークスペース毎にウィンドウ位置を復元する

チェックをした場合は、ワークスペース毎に、前回と同じウィンドウ位置でワークスペース（プロジェクト）を開きます。

(4) 機能ボタン

ボタン	機能
OK	指定した設定を有効とします。
キャンセル	設定を無視してダイアログを閉じます。
ヘルプ	オンライン・ヘルプを表示します。

(b) [外部エディタ] タブ

外部エディタの設定を行います。

図 6-82 環境設定ダイアログ - [外部エディタ] タブ

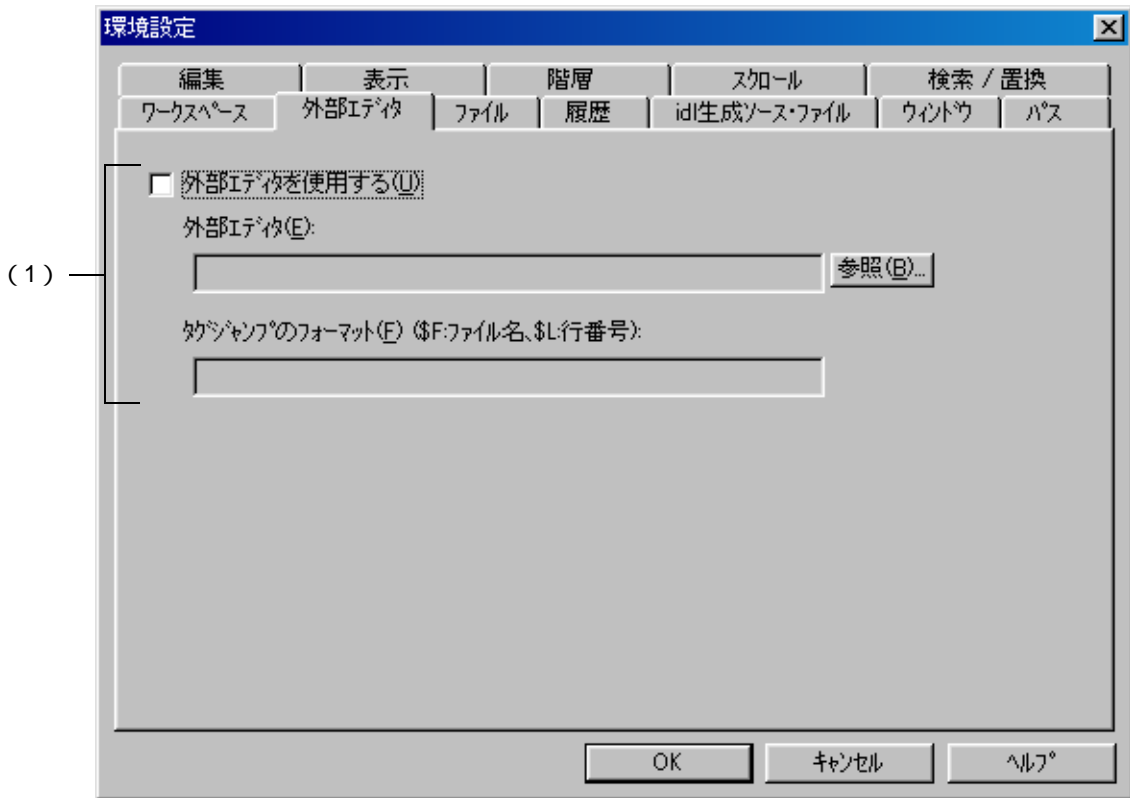

(1) 外部エディタを使用する

チェックをした場合は、外部エディタのパス設定とタグ・ジャンプのフォーマットが入力可能になります。ここで、パスとタグ・ジャンプの設定を行うことにより、秀丸などの外部エディタを PM plus から起動することができます。

外部エディタ：

外部エディタを指定します。＜参照…＞ボタンを選択すると、参照ダイアログを表示し、エディタの選択が可能になります。

タグ・ジャンプのフォーマット：

外部エディタ使用時、タグ・ジャンプのフォーマットを指定します。ここでは、ファイル名指定マクロ“\$F”と行番号指定マクロ“\$L”を用いて、外部エディタ固有のタグ・ジャンプ・フォーマットを指定します。各エディタのマニュアルを参照してください。フォーマットが空白である場合は、“\$F”とみなします。代表的なエディタの例を以下に示します。

MIFES の場合： \$F+\$L

秀丸の場合： /\$L \$F

(2) 機能ボタン

ボタン	機能
参照…	参照ダイアログを表示し、外部エディタを選択します。
OK	指定した設定を有効とします。
キャンセル	設定を無視してダイアログを閉じます。
ヘルプ	オンライン・ヘルプを表示します。

(c) [ファイル] タブ

ファイル関係の設定を行います。

図 6-83 環境設定ダイアログ - [ファイル] タブ

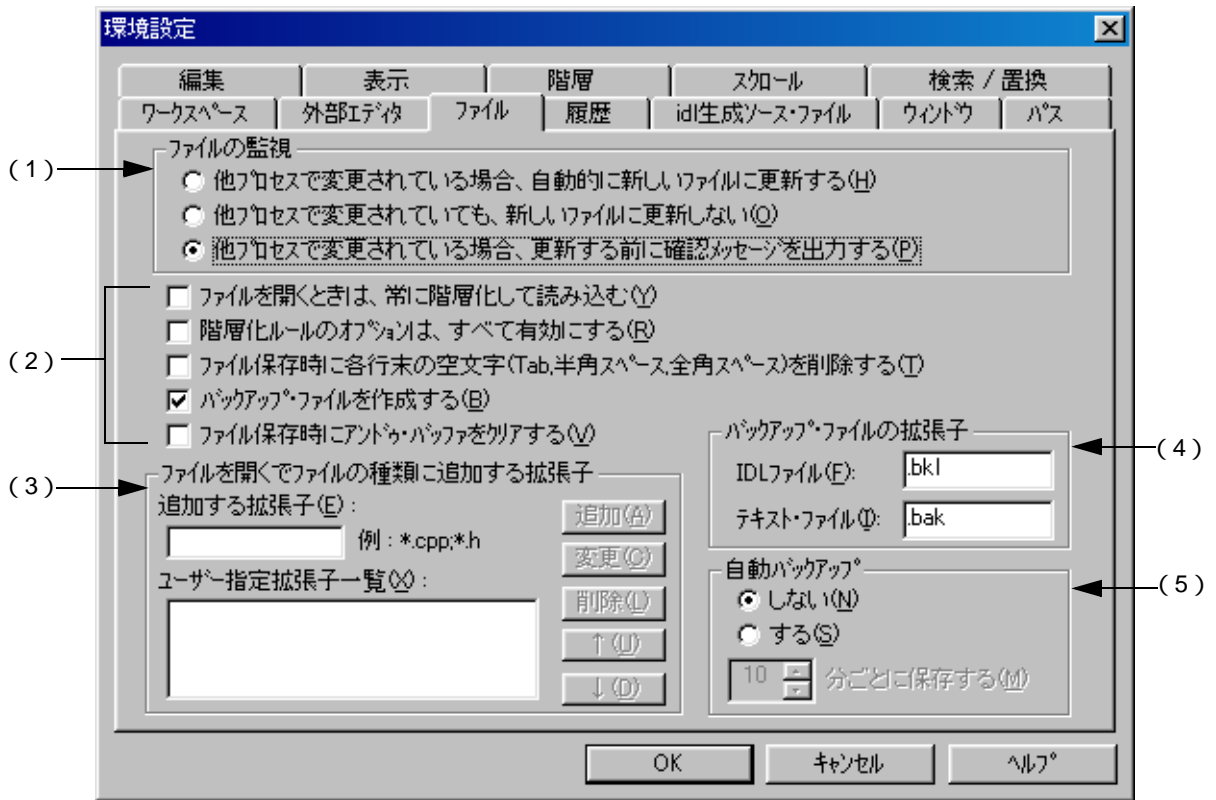

(1) ファイルの監視エリア

編集中のファイルを別のアプリケーションで更新した場合の動作を指定します。

他プロセスで変更されている場合、自動的に新しいファイルに更新する

PM plus で開いているファイルが他のプロセス（エディタなど）で変更された場合、そのファイルを自動的に再読み込みします。

他プロセスで変更されていても、新しいファイルに更新しない

PM plus で開いているファイルが他のプロセス（エディタなど）で変更された場合でも、そのファイルの再読み込みは行いません。

他プロセスで変更されている場合、更新する前に確認メッセージを出力する

PM plus で開いているファイルが他のプロセス（エディタなど）で変更された場合、ファイルを再読み込みするかの確認メッセージを表示します（デフォルト）。

(2) ファイル設定エリア

ファイルを開くときは、常に階層化して読み込む

チェックをすると、ファイルを開く際（ドラッグ・アンド・ドロップ、ファイルの履歴などすべて含む）、必ず階層化して読み込みます。

階層化ルールオプションは、すべて有効にする

チェックをすると、ファイルを開く際に使用する階層化ルールオプションをすべて有効にします。チェックしない場合は、階層化ルール設定ダイアログの状態に従います。

ファイル保存時に各末行の空文字（Tab、半角スペース、全角スペース）を削除する

チェックをすると、ファイルの保存時に、行末にある空文字を削除します。チェックをしない場合は、行末の空白文字を残して保存します。

バックアップ・ファイルを作成する

チェックをすると、ファイル保存時にバックアップ・ファイルを作成します（デフォルト）。バックアップ・ファイルの拡張子は、[バックアップ・ファイルの拡張子]エリアで任意に指定できます。

ファイル保存時にアンドゥ・バッファをクリアする

チェックをすると、ファイル保存時に、アンドゥ・バッファをクリアします。

また、[ファイル保存時に各末行の空文字（Tab、半角スペース、全角スペース）を削除する]のチェックがオンの場合、この項目のチェックがオンになり、グレー表示（無効）になります。

(3) ファイルを開くでファイルの種類に追加する拡張子エリア

指定した拡張子を、ファイルを開くダイアログ、名前を付けて保存ダイアログ、挿入読み込みダイアログの[ファイルの種類]のドロップダウン・リストに追加して表示します。ドロップダウン・リストに表示される順番は、ユーザ拡張子一覧で表示されるとおりの順番となります。

拡張子は、最大 4 個まで追加できます。

追加する拡張子： 追加したい拡張子を入力します。複数のファイル拡張子を一つにまとめる場合は、';' で区切り、続けて入力します。

以下に例を示します。

 CPP ファイルを表示させたい場合 *.cpp
 CPP ファイルと H ファイルを表示させたい場合 *.cpp;*.h

ユーザ指定拡張子一覧： 追加された拡張子を表示します。

ボタン	機能
追加	“ユーザ指定拡張子一覧” に拡張子を追加します。
変更	“ユーザ指定拡張子一覧” で選択した拡張子を変更します。
削除	“ユーザ指定拡張子一覧” で選択した拡張子を削除します。
	“ユーザ指定拡張子一覧” で選択した拡張子の表示順序を 1 行上に上げます。
	“ユーザ指定拡張子一覧” で選択した拡張子の表示順序を 1 行下に下げます。

(4) バックアップ・ファイルの拡張子エリア

バックアップ・ファイルを作成するときの拡張子を指定します。IDL ファイル、およびテキスト・ファイルに対して拡張子の指定が可能です。設定できる拡張子の文字数は、3文字までです。

IDL ファイル： IDL ファイルのバックアップ・ファイルを作成する際の拡張子を指定します。デフォルトは、“bkl”です。

テキスト・ファイル： テキスト・ファイルのバックアップ・ファイルを作成する際の拡張子を指定します。デフォルトは、“bak”です。

(5) 自動バックアップ・エリア

ファイルを編集時に“環境変数 Temp”で指定されたフォルダに自動的に保存するかを選択します。

しない： 自動バックアップは行いません（デフォルト）

する： 設定した時間ごとにテンポラリ・ファイルを保存します。時間は1分ごとに、1分から120分まで設定可能です。
PM plus 起動中に不意のアクシデントなどにより、PM plus が不正に終了した場合、次のPM plus 起動時に、このテンポラリ・ファイルをオープンします。
なお、テンポラリ・ファイルは、PM plus が正常終了した場合は、自動的に削除されます。

(6) 機能ボタン

ボタン	機能
OK	指定した設定を有効とします。
キャンセル	設定を無視してダイアログを閉じます。
ヘルプ	オンライン・ヘルプを表示します。

(d) [履歴] タブ

ファイル/ワークスペースの履歴の編集を行います。

図 6-84 環境設定ダイアログ - [履歴] タブ

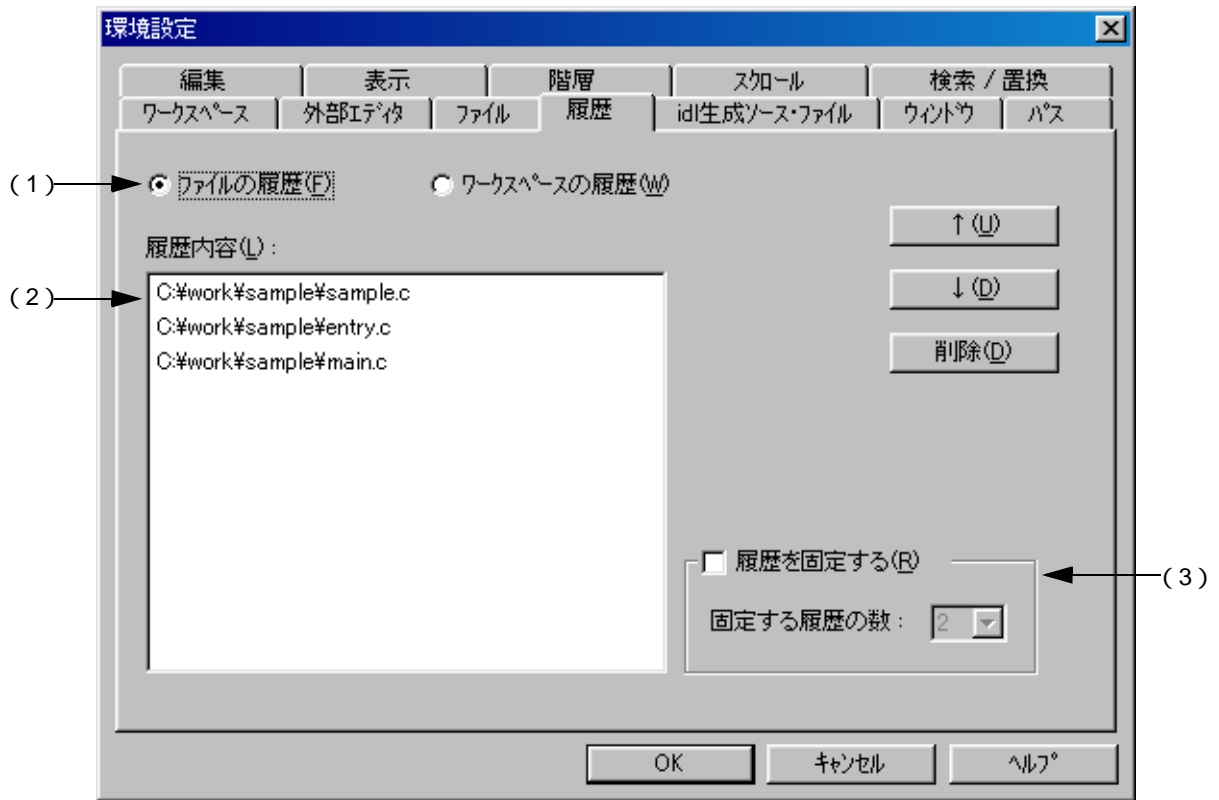

(1) 履歴の種類

編集する履歴の種類を指定します。

ファイルの履歴

履歴内容エリアに [ファイル] メニュー [ファイルの履歴] に表示されるファイル名を一覧表示します (デフォルト)。

ワークスペースの履歴

履歴内容エリアに [ファイル] メニュー [ワークスペースの履歴] に表示されるワークスペース・ファイル名を一覧表示します。

(2) 履歴内容エリア

編集する履歴を指定します。デフォルトでは、[ファイル]メニュー [ファイルの履歴]に表示されるファイル名を一覧表示します。

なお、履歴は複数選択することができます。

ボタン	機能
	選択した履歴を1つ上に移動します。 リストの一番上の履歴を選択し、本ボタンをクリックすると、選択した履歴を一番下に移動します。 なお、このボタンは、履歴を選択していない場合、および履歴を複数選択した場合、無効となります。
	選択した履歴を1つ下に移動します。 リストの一番下の履歴を選択し、本ボタンをクリックすると、選択した履歴を一番上に移動します。 なお、このボタンは、履歴を選択していない場合、および履歴を複数選択した場合、無効となります。
削除	選択した履歴を削除します。 なお、このボタンは、履歴を選択していない場合、無効となります。

(3) 履歴を固定するエリア

ファイル/ワークスペースの履歴の更新時(ファイル/ワークスペースを開いたとき、または保存したとき)、変更しない履歴の数を指定します。変更しない履歴の数は、1～5まで設定可能です。デフォルトは“2”です。

チェックした場合、履歴内容エリアの一番上の履歴から指定した個数分まで、履歴を変更しません。デフォルトでは、チェックされません。

なお、履歴内容エリアにおいて、変更しない履歴の背景色は水色となります。

(4) 機能ボタン

ボタン	機能
OK	指定した設定を有効とします。
キャンセル	設定を無視してダイアログを閉じます。
ヘルプ	オンライン・ヘルプを表示します。

(e) [idl 生成ソース・ファイル] タブ

IDL ファイルが生成するソース・ファイル関係の設定を行います。

図 6-85 環境設定ダイアログ - [idl 生成ソース・ファイル] タブ

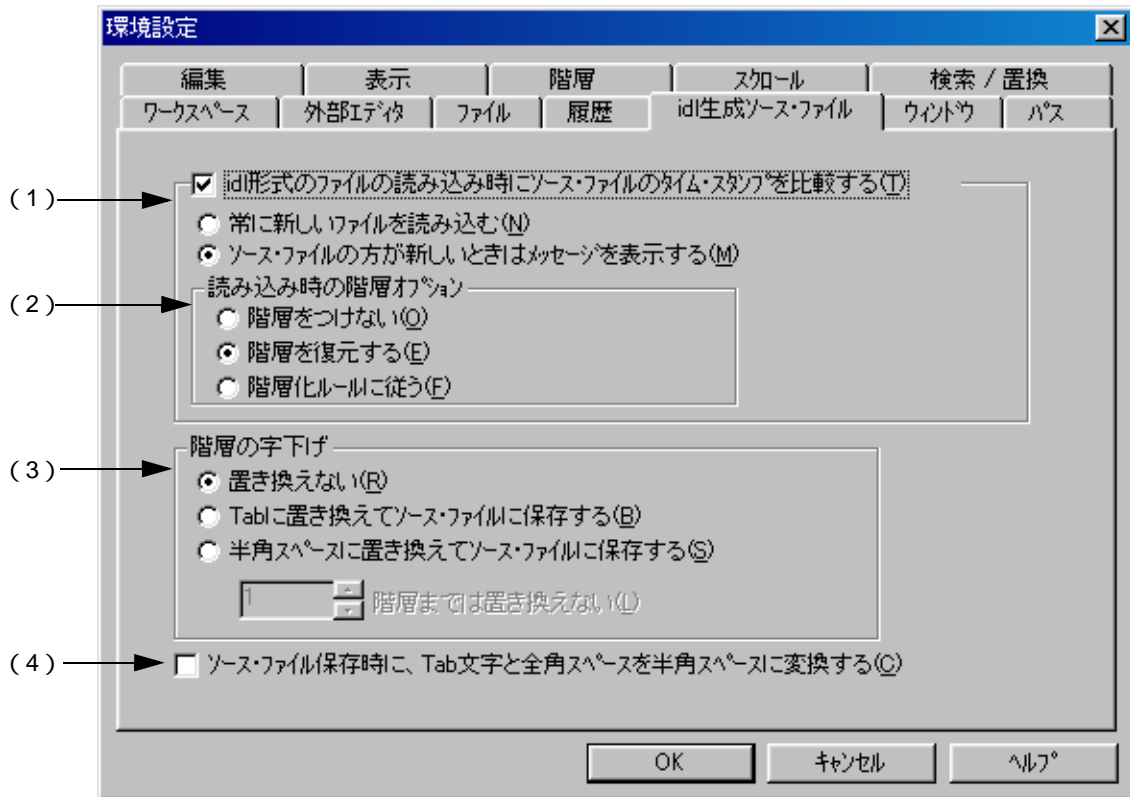

(1) idl 形式のファイルの読み込み時にソース・ファイルのタイム・スタンプを比較するエリア

チェックをすると、IDL ファイルを開くときに、IDL ファイルとソース・ファイルのタイム・スタンプを比較します（デフォルト）。また、IDL ファイルとソース・ファイルのタイム・スタンプが異なるときの動作を選択します。

常に新しいファイルを読み込む

必ずタイム・スタンプの新しいものを読み込みます。

ソース・ファイルの方が新しいときはメッセージを表示する

IDL ファイルよりソース・ファイルの方が新しいときはメッセージを表示します。

このメッセージ・ダイアログ内において、“はい”を選択すると、そのソース・ファイルを、そのファイルと対応している第1階層の代わりに読み込みます。読み込む際、読み込み時の階層オプションの設定状態に従い階層づけを行います。

“いいえ”を選択すると、IDL ファイルを読み込みます（ソース・ファイルは更新されません）。

また、[すべての更新されたファイルに適用]にチェックをすると、以降に発見したソース・ファイルをすべてメッセージ表示なしに更新します。

(2) 読み込み時の階層オプション・エリア

ソース・ファイルを読み込むときの階層づけについて設定します。

階層をつけない

新しいソース・ファイルを読み込む際、階層をつけずに再読み込みを行います。

階層を復元する

新しいソース・ファイルを読み込む際、以前のソース・ファイルで設定していた階層の復元作業を行います（デフォルト）。

階層化ルールに従う

新しいソース・ファイルを読み込む際、階層化ルールに従い、階層化を行います。

(3) 階層の字下げエリア

置き換えない

ソース・ファイルを保存する際、階層の字下げの置き換えは行いません（デフォルト）。

Tab に置き換えてソース・ファイルに保存する

階層の字下げを Tab に置き換えてソース・ファイルを保存します。

半角スペースに置き換えてソース・ファイルに保存する

階層の字下げを半角スペースに置き換えてソース・ファイルを保存します。

x 階層までは置き換えない

指定した階層より上位階層に対しては、階層の字下げを適用しません。

(4) ソース・ファイル保存時に、Tab 文字と全角スペースを半角スペースに変換する

チェックをすると、ソース・ファイルを保存するときに Tab 文字と全角スペースを半角スペースに置き換えて保存します。

(5) 機能ボタン

ボタン	機能
OK	指定した設定を有効とします。
キャンセル	設定を無視してダイアログを閉じます。
ヘルプ	オンライン・ヘルプを表示します。

(f)[ウィンドウ]タブ

ウィンドウ関係の設定を行います。

図 6-86 環境設定ダイアログ - [ウィンドウ]タブ

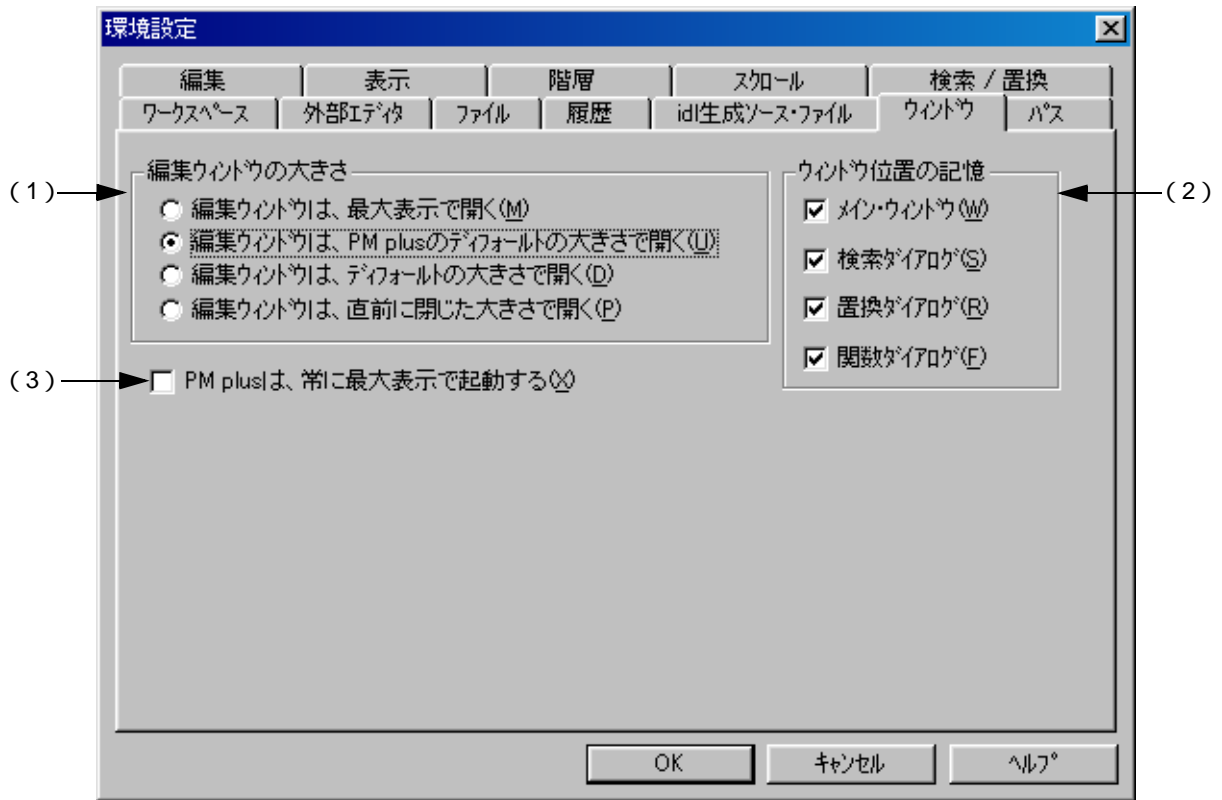

(1) 編集ウィンドウの大きさエリア

編集ウィンドウを開いたときの大きさを選択します。

編集ウィンドウは、最大表示で開く

編集ウィンドウを最大にした状態で開きます。

編集ウィンドウは、PM plus のデフォルトの大きさと開く

編集ウィンドウは、PM plus の枠いっぱい (最大表示ではありません) の大きさと開きます。ただし、プロジェクト・ウィンドウ、またはアウトプット・ウィンドウを表示している状態では、デフォルトの大きさと開きます。

編集ウィンドウは、デフォルトの大きさと開く

編集ウィンドウは、それぞれのキャプションが見えるように重ねて開きます (デフォルト)。

編集ウィンドウは、直前に閉じた大きさと開く

ファイルの履歴情報に記憶されているファイルのみ直前に閉じた大きさと開きます。ファイルの履歴情報に記憶されていないファイルは、PM plus のデフォルトの大きさと開きます。

(2) ウィンドウ位置の記憶エリア

編集中にウィンドウの位置を記憶するかを選択します。チェックをすると、ウィンドウを閉じた際に、ウィンドウ位置を記憶します。チェックをオフにすると、ウィンドウ位置を記憶しません。

デフォルトではすべての項目がチェックされています。

(3) PM plus は、常に最大表示で起動する

チェックをすると、直前の情報を無視し、最大表示で PM plus を起動します。

(4) 機能ボタン

ボタン	機能
OK	指定した設定を有効とします。
キャンセル	設定を無視してダイアログを閉じます。
ヘルプ	オンライン・ヘルプを表示します。

(g) [パス] タブ

パス関係の設定を行います。

図 6-87 環境設定ダイアログ - [パス] タブ

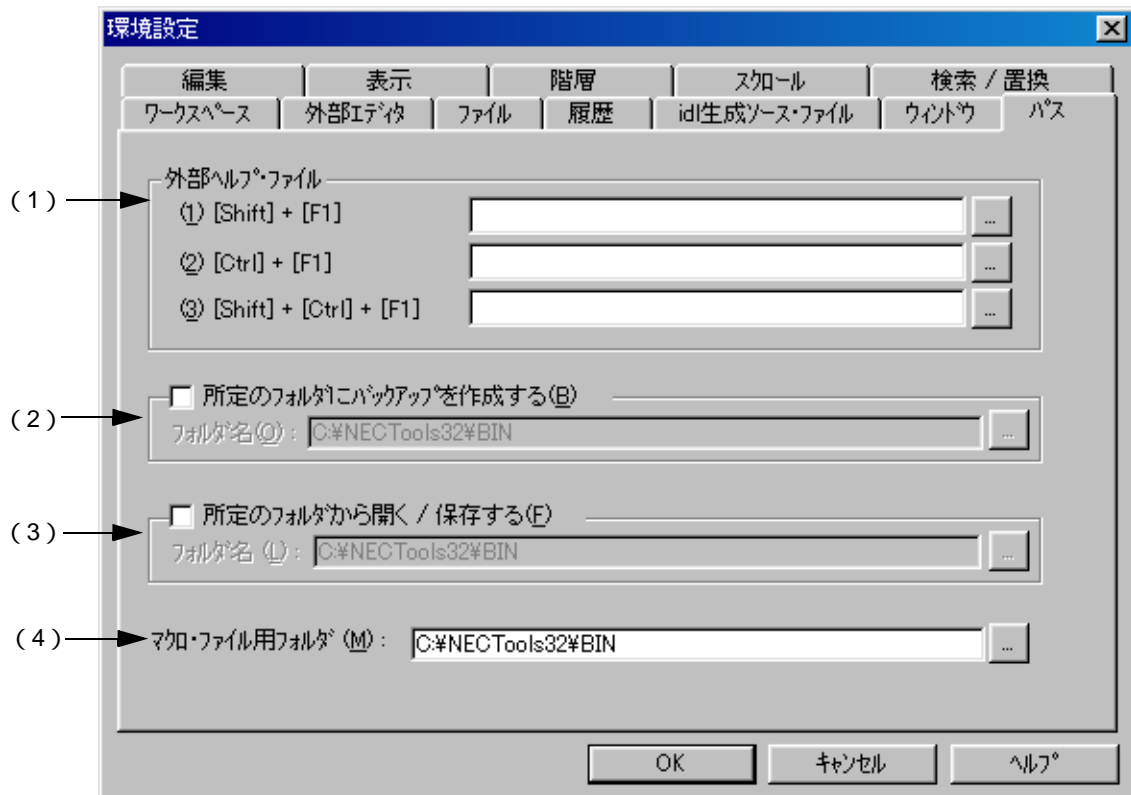

(1) 外部ヘルプ・ファイル・エリア

編集中に参照する外部ヘルプ・ファイルのパスを指定します。

(1) [Shift]+[F1]

SHIFT+F1 キーで開くための外部ヘルプ・ファイルを指定します。テキスト・ボックスに直接入力する方法と、< ... > ボタンによるファイルの選択が可能です。

(2) [Ctrl]+[F1]

CTRL+F1 キーで開くための外部ヘルプ・ファイルを指定します。テキスト・ボックスに直接入力する方法と、< ... > ボタンによるファイルの選択が可能です。

(3) [Shift]+[Ctrl]+[F1]

SHIFT+CTRL+F1 キーで開くための外部ヘルプ・ファイルを指定します。テキスト・ボックスに直接入力する方法と、< ... > ボタンによるファイルの選択が可能です。

(2) 所定のフォルダにバックアップを作成するエリア

編集中心ファイルのバックアップ・ファイルを作成するフォルダを指定します。指定されていない場合は、編集中心のファイルと同じフォルダに作成します。

指定方法は、チェックをオンにし、フォルダを指定します。フォルダの指定は、テキスト・ボックスに直接入力するか、< ... > ボタンによってフォルダを選択することで行います。

(3) 所定のフォルダから開く / 保存するエリア

ファイル操作を行う際に最初に表示するフォルダを指定します。指定されていない場合、カレント・フォルダを表示します。

指定方法は、チェックをオンにし、フォルダを指定します。フォルダの指定は、テキスト・ボックスに直接入力するか、< ... > ボタンによってフォルダを選択することで行います。

(4) マクロ・ファイル用フォルダ

マクロ・ファイルを保存するフォルダを指定します。指定されていない場合、PM plus と同じフォルダに保存します。

指定方法は、テキスト・ボックスに直接入力するか、< ... > ボタンによってフォルダを選択することで行います。

(5) 機能ボタン

ボタン	機能
OK	指定した設定を有効とします。
キャンセル	設定を無視してダイアログを閉じます。
ヘルプ	オンライン・ヘルプを表示します。

(h) [編集] タブ

編集関係の設定を行います。

図 6-88 環境設定ダイアログ - [編集] タブ

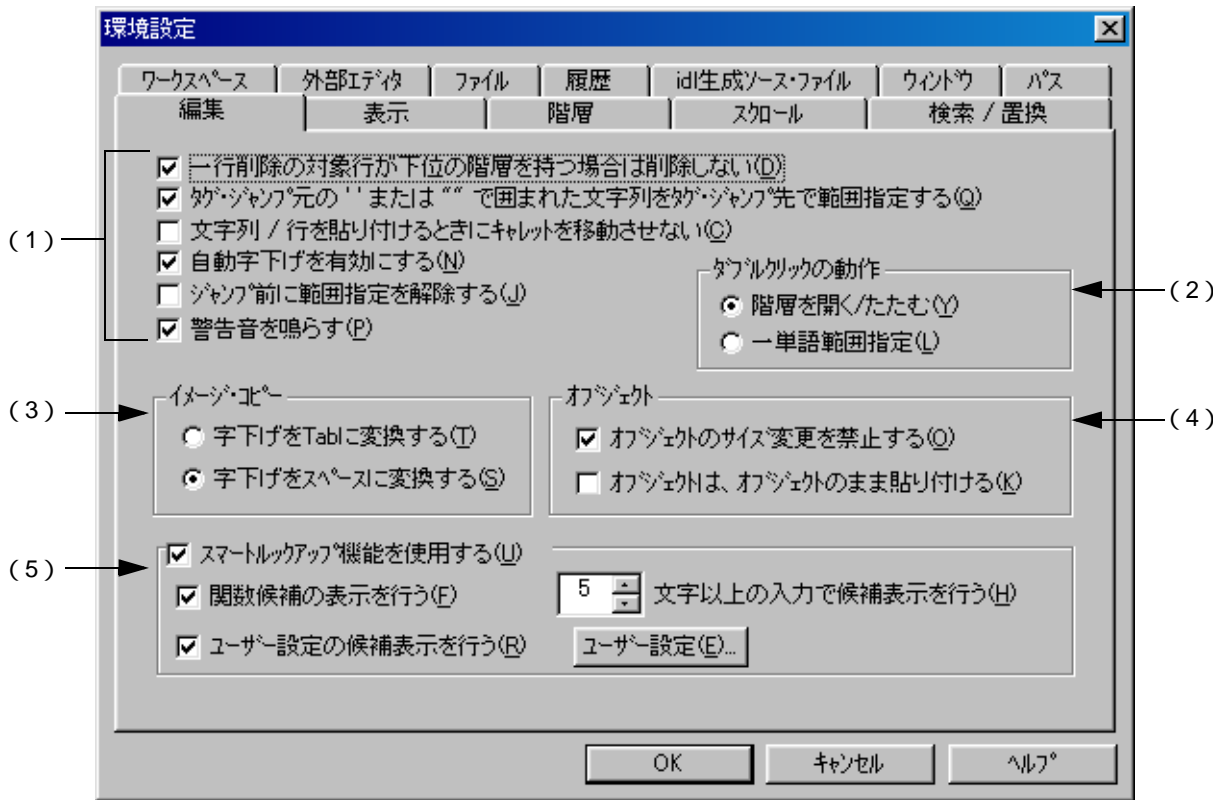

(1) 編集時の設定エリア

一行削除の対象行が下位の階層を持つ場合は削除しない

チェックをすると、行削除コマンド実行時、削除行が下位階層を持つ場合は削除しません（デフォルト）。チェックをしていない場合、下位階層の有無に関わらず削除します。

タグ・ジャンプ元の ' ' または " " で囲まれた文字列をタグ・ジャンプ先で範囲指定する

チェックをすると、タグ・ジャンプ時に、ジャンプ元の ' ' または " " で囲まれた文字列がジャンプ先があれば、その文字列を範囲指定します（デフォルト）。チェックをしていない場合、範囲指定は行われません。

文字列 / 行を貼り付けるときにカーレットを移動させない

チェックをすると、文字列または行を貼り付けた前後でカーレット位置が移動しません。チェックをしていない場合、貼り付けた位置にカーレットが移動します。

自動字下げを有効にする

チェックをすると、改行時、直前のインデント列にカーレットが移動します（デフォルト）。チェックをしていない場合、改行時には、先頭行にカーレットを表示します。

ジャンプ前に範囲指定を解除する

チェックをすると、ジャンプ関連メニューを実行したときに、範囲指定を解除してからカーレットを移動します。チェックをしていない場合、範囲指定開始位置からカーレットの移動先、または最も、それに近い範囲指定可能な位置まで範囲指定しながらカーレットを移動させます。

警告音を鳴らす

チェックをすると、警告メッセージを表示する際に警告音が鳴ります。

(2) ダブルクリックの動作エリア

ダブル・クリックの動作を選択します。

階層を開く / たたむ

下位階層の開閉を行います。

一単語範囲指定

編集ウィンドウでダブル・クリックしたとき、キャレット位置を含む一単語を範囲指定します。

(3) イメージ・コピー・エリア

イメージ・コピーを行う際に、階層をスペースで置き換えるか、Tab で置き換えるかを選択します。

字下げを Tab に変換する

階層を Tab で置き換えます。

字下げをスペースに変換する

階層をスペースで置き換えます (デフォルト)

(4) オブジェクト・エリア

オブジェクトのサイズ変更を禁止する

チェックをすると、文書に貼り付けたオブジェクトのサイズ変更を行うことができません (デフォルト)

オブジェクトは、オブジェクトのまま貼り付ける

チェックをすると、テキスト形式での貼り付けが可能なオブジェクトでも、オブジェクトとして貼り付けます。このとき、テキスト形式で貼り付けるには、[形式を選択して貼り付け] コマンドを使用します。

(5) スマート・ルック・アップ機能を使用するエリア

チェックをすると、スマート・ルック・アップ機能が使用できます。

関数候補の表示を行う

チェックをすると、設定した文字数で一致する関数名候補を表示します。

文字以上の入力で候補表示を行う

関数候補の表示を行う文字数を設定します。1 ~ 30 文字まで選択可能です。デフォルトは5文字です。

ユーザ設定の候補表示を行う

チェックをすると、任意のキーワード設定により、関数名以外の文字列を候補表示に追加することができます。キーワードの設定は、< ユーザー設定 ... > ボタン選択により行います。

(6) 機能ボタン

ボタン	機能
ユーザー設定 ...	ユーザー設定ダイアログを表示します。
OK	指定した設定を有効とします。
キャンセル	設定を無視してダイアログを閉じます。
ヘルプ	オンライン・ヘルプを表示します。

(i) [表示] タブ

ウィンドウの表示関係の設定を行います。

図 6-89 環境設定ダイアログ - [表示] タブ

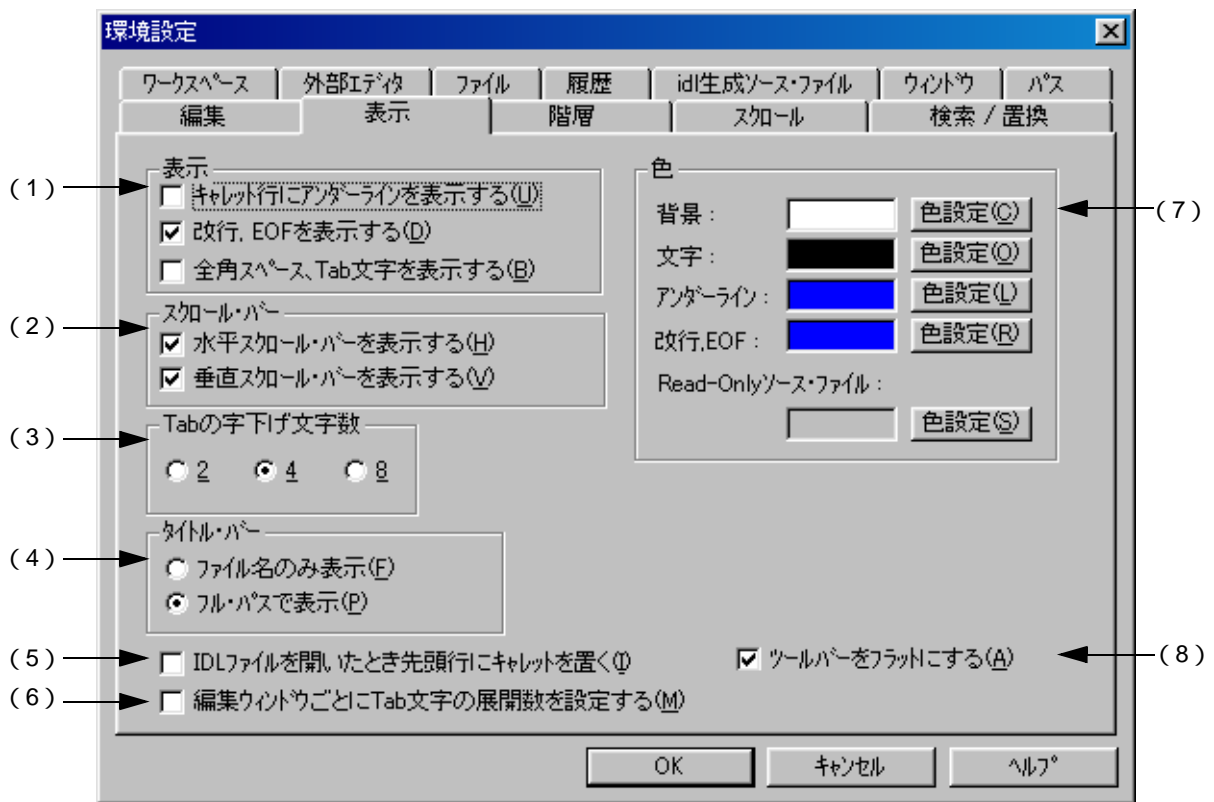

(1) 表示エリア

キャレット行にアンダーラインを表示する

チェックをすると、編集中の編集ウィンドウのキャレット行にアンダーラインを表示します。

改行，EOF を表示する

チェックをすると、改行コード (CR) を青色の “ ”，終了コード (EOF) を “[EOF]” で表示します (デフォルト)。

全角スペース，Tab 文字を表示する

チェックをすると、全角スペース・コードをグレーの “ ” 文字で、Tab コードをグレーの “ ” で表示します。

(2) スクロール・バー・エリア

水平スクロール・バーを表示する

チェックをすると、各編集ウィンドウの下端に水平スクロール・バーを表示します（デフォルト）。

垂直スクロール・バーを表示する

チェックをすると、各編集ウィンドウの右端に垂直スクロール・バーを表示します（デフォルト）。

(3) Tab の字下げ文字数エリア

Tab の字下げ文字数を設定します。文字数は、2、4 または 8 文字から指定できます。

(4) タイトル・バー・エリア

編集ウィンドウのタイトル・バーを表示するときの、表示方法を選択します。

ファイル名のみ表示

編集ウィンドウのタイトル・バーをファイル名のみを表示します。

フル・パスで表示

編集ウィンドウのタイトル・バーをフル・パスで表示します（デフォルト）。

(5) IDL ファイルを開いたとき先頭行にキャレットを置く

チェックをすると、IDL ファイルを開いたときに、先頭行にキャレットを表示します。チェックをオフにすると、前回保存したときの位置にキャレットを表示します。

(6) 編集ウィンドウごとに Tab 文字の展開数を設定する

チェックをすると、各編集ウィンドウごとに Tab 文字の展開数を設定します。チェックをオフにすると、PM plus 全体の設定をします。

(7) 色エリア

背景

編集ウィンドウの背景色を設定します。現在設定色は、“背景” 横のテキスト・ボックスに表示します。色の変更は、<色設定 ... > ボタンを選択することにより行います。

文字

編集ウィンドウの文字色を設定します。現在設定色は、“文字” 横のテキスト・ボックスに表示します。色の変更は、<色設定 ... > ボタンを選択することにより行います。

アンダーライン

編集ウィンドウのアンダーライン色を設定します。現在設定色は、“アンダーライン” 横のテキスト・ボックスに表示します。色の変更は、<色設定 ... > ボタンを選択することにより行います。

改行, EOF

編集ウィンドウの改行コードおよび EOF の色を設定します。現在設定色は、“改行, EOF” 横のテキスト・ボックスに表示します。色の変更は、<色設定 ... > ボタンを選択することにより行います。

Read-Only ソース・ファイル

IDL ファイル中のソース・ファイル中リード・オンリー・ファイル属性が設定されているファイルの文字色を設定します。現在設定色は、“Read-Only ソース・ファイル” 横のテキスト・ボックスに表示します。色の変更は、<色設定 ... > ボタンを選択することにより行います。

(8) ツール・バーをフラットにする

チェックをすると、ツール・バーをフラット表示にします(デフォルト)。

(9) 機能ボタン

ボタン	機能
色設定 ...	色の設定ダイアログを表示し、色を選択します。
OK	指定した設定を有効とします。
キャンセル	設定を無視してダイアログを閉じます。
ヘルプ	オンライン・ヘルプを表示します。

(j) [階層] タブ

階層関係の設定を行います。

図 6-90 環境設定ダイアログ - [階層] タブ

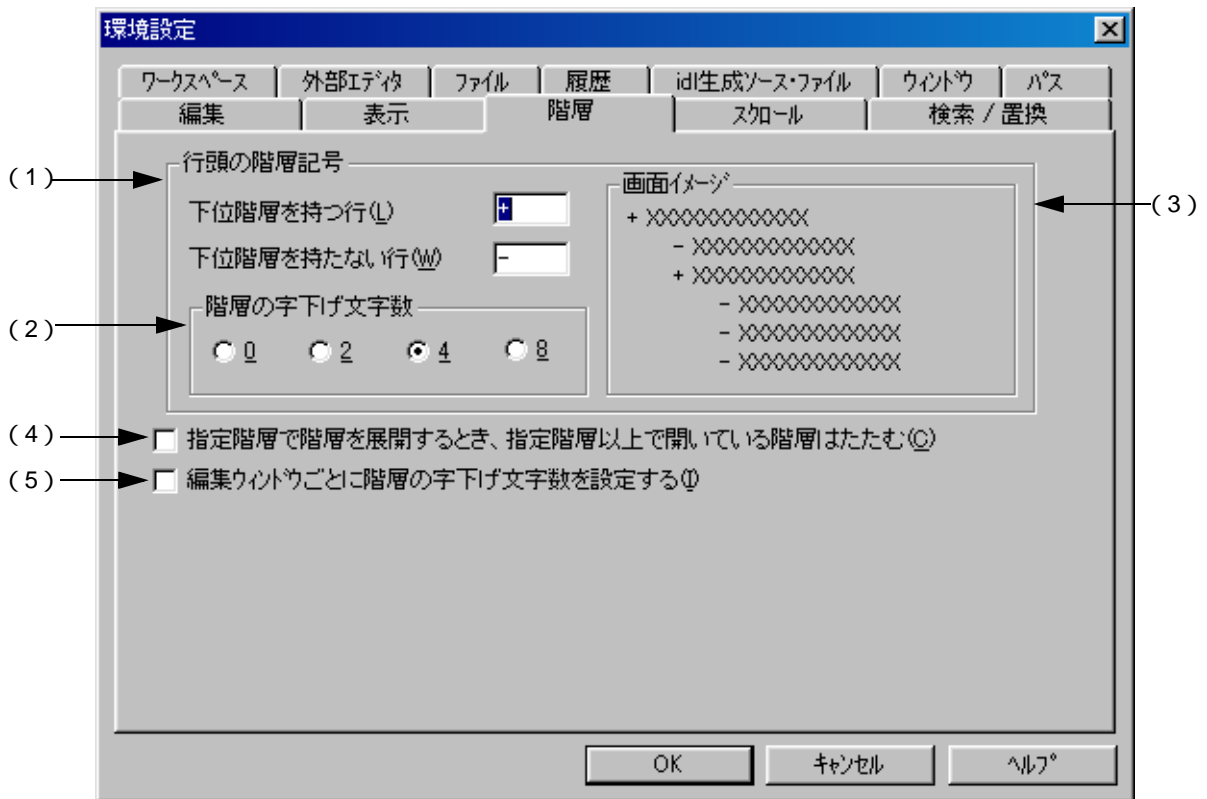

(1) 行頭の階層記号エリア

行頭の階層記号を設定します。

下位階層を持つ行

下位階層を持つ行の、行頭に表示する階層記号を設定します。デフォルトでは、'+'です。

下位階層を持たない行

下位階層を持たない行の、行頭に表示する階層記号を設定します。デフォルトでは、'-'です。

(2) 階層の字下げ文字数エリア

階層を表示する場合の、1階層あたりの字下げ文字数を指定します。字下げ文字数は、0、2、4または8文字から指定できます。

(3) 画面イメージエリア

設定された階層記号でのイメージを表示します。

(4) 指定階層で階層を展開するとき、指定階層以上で開いている階層はたたむ

チェックをすると、[階層]メニュー [指定階層まで開く]を選択したとき、指定階層数以上の階層はすべてたたみます。チェックをオフにすると、指定階層以上ですでに開いている階層はそのままにしておきます。

(5) 編集ウィンドウごとに階層の字下げ文字数を設定する

チェックをすると、編集ウィンドウごとに階層の字下げ文字数を設定します。チェックをオフにすると、PM plus 全体の設定をします。

ボタン	機能
OK	指定した設定を有効とします。
キャンセル	設定を無視してダイアログを閉じます。
ヘルプ	オンライン・ヘルプを表示します。

(k)[スクロール]タブ

編集ウィンドウのスクロール関係の設定を行います。

図 6-91 環境設定ダイアログ - [スクロール]タブ

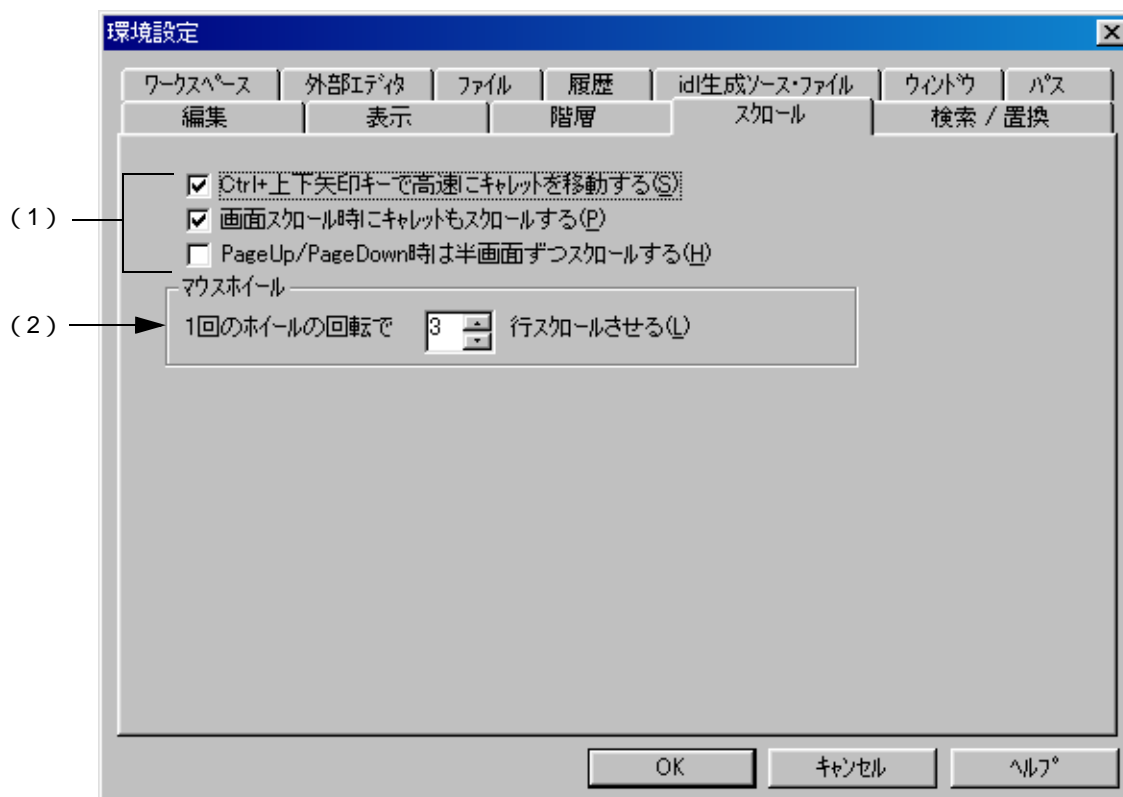

(1) スクロール方法指定エリア

Ctrl+ 上下矢印キーで高速にキャレットを移動する

チェックをすると、CTRL+ 上下矢印キーでキャレットを高速移動（5行ごとに移動）します（デフォルト）。チェックをオフにすると、高速移動は行いません。

画面スクロール時にキャレットもスクロールする

チェックをすると、画面スクロール時にキャレットも一緒にスクロールします（デフォルト）。チェックをオフにすると、画面スクロール時にキャレットは移動しません。

PageUp / PageDown 時は半画面ずつスクロールする

チェックをすると、PageUp / PageDown キーによるスクロール時に半画面ずつスクロールします。チェックをオフにすると、通常の PageUp / PageDown 動作を行います。

(2) マウスホイール・エリア

マイクロソフト製インテリマウスのマウス・ホイール使用時、1回のホイールの回転でスクロールする行数を設定します。

(3) 機能ボタン

ボタン	機能
OK	指定した設定を有効とします。
キャンセル	設定を無視してダイアログを閉じます。
ヘルプ	オンライン・ヘルプを表示します。

(1) [検索 / 置換] タブ

検索，および置換関係の設定を行います。

図 6-92 環境設定ダイアログ - [検索 / 置換] タブ

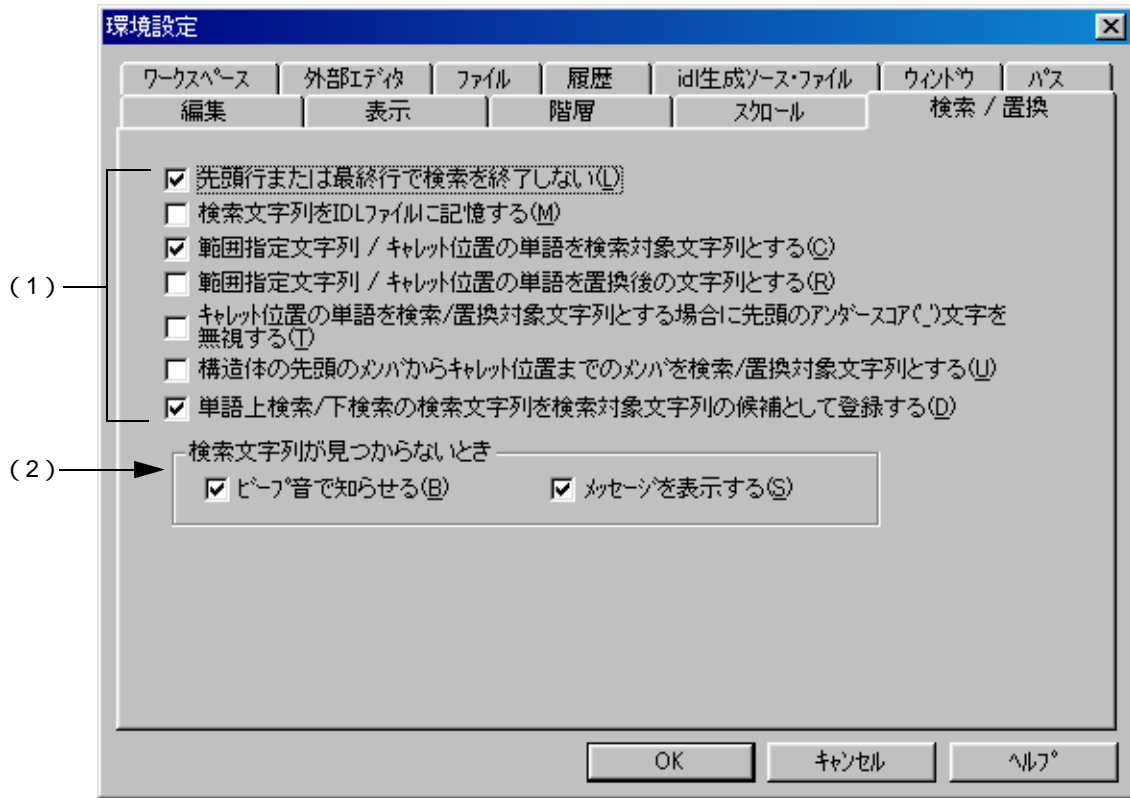

(1) 検索 / 置換方法指定エリア

先頭行または最終行で検索を終了しない

チェックをすると，検索開始位置から下向きあるいは上向きで検索を行って，最終行あるいは先頭行まで検索が終了したときに，メッセージを表示します（デフォルト）。ここで，Enter キー，またはメッセージに表示されているキーを押すと検索を続けます。チェックをオフにすると，最終行または先頭行で検索を終了します。

検索文字列を IDL ファイルに記憶する

チェックをすると，文字列の検索ダイアログ，文字列の置換ダイアログ，グローバル検索ダイアログで使用した検索文字列（過去 10 回分）および検索ファイル名（過去 10 回分）を IDL ファイルに保存し，次回に IDL ファイルを開いたときに保存した検索文字列，および検索ファイル名を有効にします。チェックをオフにすると，レジストリに情報を保存します。

範囲指定文字列 / キャレット位置の単語を検索対象文字列とする

チェックをすると，文字列の検索ダイアログを開いたときに，検索文字列として文字列範囲指定している文字列を表示します。チェックをオフにすると，前回検索した文字列を表示します。

範囲指定文字列 / キャレット位置の単語を置換後の文字列とする

チェックをすると，文字列の置換ダイアログを開いたときに，置換後の文字列として文字列範囲指定している文字列を表示します。チェックをオフにすると，前回置換した文字列を表示します。

キャレット位置の単語を検索 / 置換対象文字列とする場合に先頭のアンドースコア (‘ _ ’) 文字を無視する

チェックをすると、単語の先頭にあるアンドースコア (‘ _ ’) 文字を無視して検索対象文字列として表示します。

構造体の先頭のメンバからキャレット位置までのメンバを検索 / 置換対象文字列とする

チェックをすると、キャレット位置の単語を検索 / 置換対象文字列として表示する際に C 言語の構造体とみなし、構造体の先頭から対象文字列とします。構造体の認識は、“->”，または“.”で行います。

以下に例を示します。

```
pcWork->dwInfo=OLE_BIT
```

ここにキャレットがある場合、検索対象文字列は、“pcWork->dwInfo”になります。

```
pcWork.dwInfo=OLE_BIT
```

ここにキャレットがある場合、検索対象文字列は、“pcWork.dwInfo”になります。

単語上検索 / 下検索の検索文字列を検索対象文字列の候補として登録する

チェックをすると、ダイレクト検索した文字列を、文字列の検索ダイアログの検索文字列の候補に加えます (デフォルト)。チェックをオフにすると、ダイレクト検索した文字列は、検索文字列の候補に加えません。

(2) 検索文字列が見つからないときエリア

検索文字列が見つからなかったときの動作モードを指定します。

ビープ音で知らせる

チェックをすると、検索終了時にビープ音を鳴らします。これは、[編集]タブで[警告音を鳴らす]チェック・ボックスをオンにしたときに、設定が可能となります。

メッセージを表示する

チェックをすると、検索終了時にメッセージを表示します。

(3) 機能ボタン

ボタン	機能
OK	指定した設定を有効とします。
キャンセル	設定を無視してダイアログを閉じます。
ヘルプ	オンライン・ヘルプを表示します。

ユーザー設定ダイアログ

スマート・ルック・アップ機能のための、任意のキーワードを設定します。

ダイアログは2ページ構成になっており、キーワードは最大64個まで設定することができます。

また、このダイアログで設定したキーワードは、キーワード・ファイルとして保存することができます。キーワード・ファイルはテキスト・ファイルで、任意のエディタでも簡単に編集することができます。

図 6-93 ユーザー設定ダイアログ



ここでは、次の項目について説明します。

- オープン方法
- 各エリアの説明
- 機能ボタン

オープン方法

- 環境設定ダイアログ - [編集] タブ <ユーザー設定 ... > ボタンを選択

各エリアの説明

(a) 表示するキーワード・エリア

キーワードを直接入力して設定します。キーワードは最大 64 個まで設定可能です。

設定ファイル： 読み込んだ設定ファイル名を表示します。

機能ボタン

ボタン	機能
< <	前ページを表示します。
> >	次ページを表示します。
初期化	設定しているキーワードをすべて消去します。読み込んでいた設定ファイルがあった場合、ファイル名をクリアします。
読み込み	キーワード・ファイルを開くダイアログを表示し、指定された設定ファイルを読み込みます。このとき、以前のキーワードは削除されます。また、設定ファイルに 65 個以上のキーワードが存在した場合、65 個目以降を無視します。
保存	キーワード・ファイルの保存ダイアログを表示し、キーワードを設定ファイルに保存します。
OK	キーワードを設定します。
キャンセル	設定を無視してダイアログを閉じます。
ヘルプ	オンライン・ヘルプを表示します。

フォント・ダイアログ

編集ウィンドウに表示するフォントの種類とサイズを選択します。

図 6-94 フォント・ダイアログ



ここでは、次の項目について説明します。

- オープン方法
- 各エリアの説明
- 機能ボタン

オープン方法

- [ツール]メニュー [フォント...]を選択

各エリアの説明

(a) フォント名エリア

フォントの種類を指定します。

(b) サイズ・エリア

フォントのサイズを指定します。

(c) サンプル・エリア

現在選択しているフォントの種類とサイズでサンプルを表示します。

機能ボタン

ボタン	機能
既定値として設定	編集ウィンドウを新規作成する際、ファイルを読み込む際のデフォルトのフォントとして、選択した種類とサイズのフォントを登録します。
OK	選択した種類とサイズのフォントで編集ウィンドウを表示し、フォント・ダイアログを閉じます。
キャンセル	フォント・ダイアログを閉じます。
ヘルプ	オンライン・ヘルプを表示します。

カスタマイズ・ダイアログ

次のオプションの設定を行います。各オプションの設定は次のタブ上で行います。

- (a) [キーボード] タブ
- (b) [メニュー] タブ
- (c) [ツールバー] タブ
- (d) [ユーザ・メニュー] タブ
- (e) [キーワード] タブ

図 6-95 カスタマイズ・ダイアログ

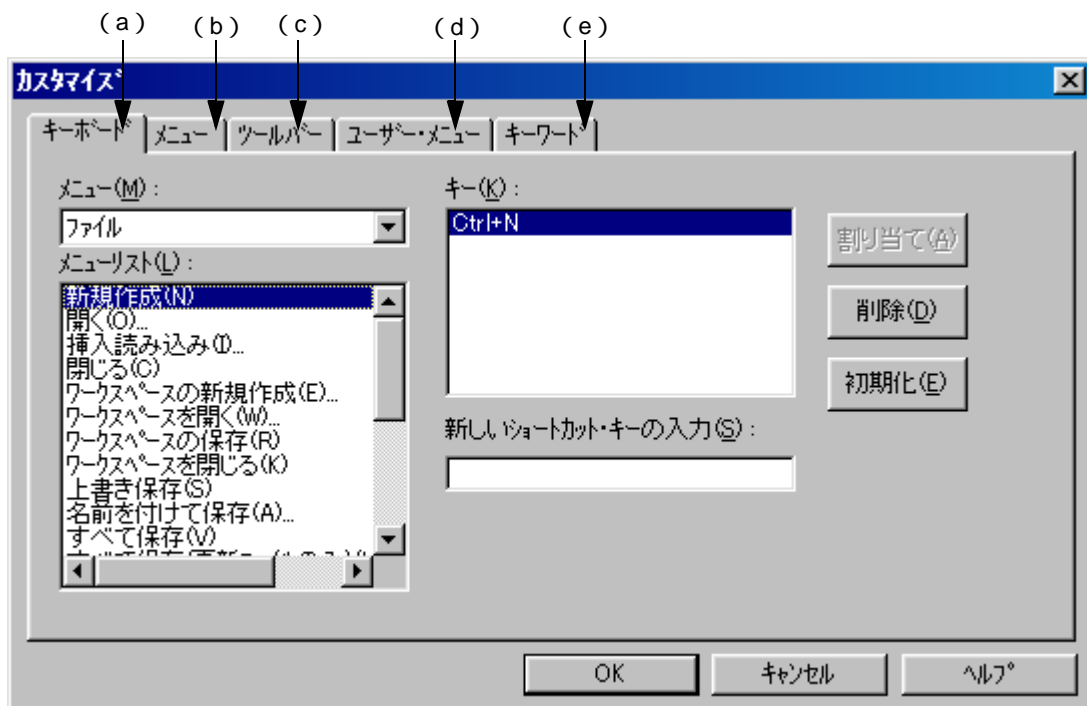

ここでは、次の項目について説明します。

- オープン方法
- 各タブの説明

オープン方法

- [ツール] メニュー [カスタマイズ ...] を選択

各タブの説明

(a) [キーボード] タブ

キーボードのオプション設定を行います。

図 6-96 カスタマイズ・ダイアログ - [キーボード] タブ



(1) メニュー・エリア

ドロップダウン・リストのメニュー項目から、キーを割り当てるコマンドが含まれるメニューを選択します。

(2) メニューリスト・エリア

メニュー・エリアで選択したメニュー項目に含まれる、コマンドの一覧を選択します。

(3) キー・エリア

メニューリストで選択されているコマンドに対して、現在割り当てられているキーを表示します。

(4) 新しいショートカット・キーの入力エリア

エディット・ボックスにフォーカスを移動して、設定したいキーをキーボードより押下すると、そのキーがエディット・ボックスに表示されます。2 ストロークのキー入力でコマンドを実行させる場合、1 つ目のキー入力後、続けて 2 つ目のキー入力をします。ただし、そのキーがショートカット・キーとして使用できない場合は、表示されません。

この際、入力したキーが、すでに他のコマンドに割り当てられている場合は、“現在の割り当て” を表示します。また、入力したキーが、2 ストロークのキーの 1 つ目のキーに割り当てられている場合は、“プリフィックス・キー” と表示されます。

なお、1 つのコマンドに複数のキーを割り当てることができます。

【注意】

- 以下のキー割り当てはできませんので、他のキーを割り当ててください。
ALT+A, ALT+D, ALT+E, ALT+SHIFT+A, ALT+SHIFT+D, ALT+SHIFT+E
- [ヘルプ]メニュー [外部ヘルプ]コマンドはショートカット・キーを変更することはできません。
- [編集]メニュー [削除]コマンドのショートカット・キーはDELキーが割り当てられていますが、DELキーの変更はできません。ただし、DELキー以外のキー以外の割り当ては可能です。
- [編集]メニュー [オブジェクト]コマンドをショートカット・キーに割り当てた場合、[オブジェクト]メニューに割り当てたショートカット・キーは表示されません。

(5) 機能ボタン

ボタン	機能
割り当て	選択したコマンドと入力したキーを関連付けます。設定したキーが他のコマンドと関連付けられていた場合は、古い関連は削除されます。
削除	選択したコマンドに関連付けられたキーを削除します。
初期化	すべてキー割り当てをデフォールトの状態に戻します
OK	設定を終了し、ダイアログを閉じます。
キャンセル	変更した設定を無効にし、ダイアログを閉じます。
ヘルプ	オンライン・ヘルプを表示します。

(b)[メニュー]タブ

メニューのオプション設定を行います。

図 6-97 カスタマイズ・ダイアログ - [メニュー]タブ

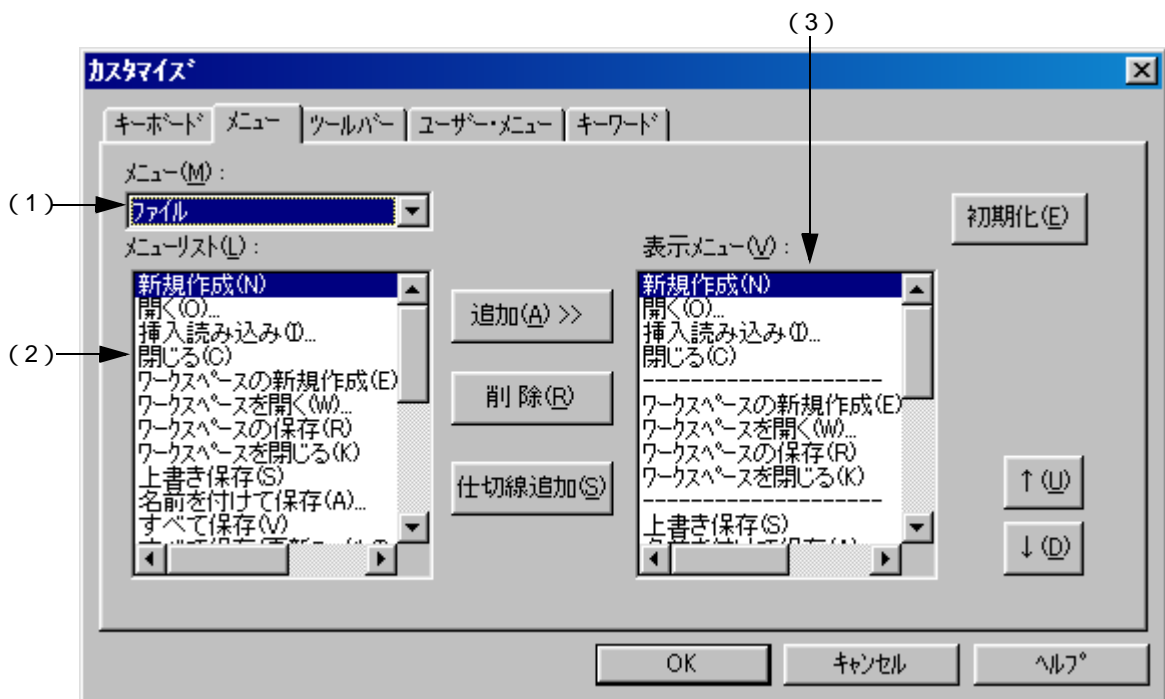

(1) メニュー・エリア

ドロップダウン・リストのメニュー項目から、設定するコマンドが含まれるメニューを選択します。

(2) メニューリスト・エリア

メニュー・エリアで選択したメニュー項目に含まれる、コマンドの一覧を選択します。

(3) 表示メニュー・エリア

現在設定しているメニューを表示します。

(4) 機能ボタン

ボタン	機能
追加 >>	メニュー・リストで選択されている項目を、表示メニューで選択している位置に挿入します。
削除	表示メニューで選択されている項目を削除します。
仕切線追加	表示メニューで選択されている項目の位置に仕切線を挿入します。
初期化	変更を無効にし、デフォルトの状態に戻します。
	表示メニューで選択されている項目を上に移動します。
	表示メニューで選択されている項目を下に移動します
OK	設定を終了し、ダイアログを閉じます。
キャンセル	変更した設定を無効にし、ダイアログを閉じます。
ヘルプ	オンライン・ヘルプを表示します。

(c) [ツールバー] タブ

ツールバーのオプション設定を行います。

図 6-98 カスタマイズ・ダイアログ - [ツールバー] タブ



(1) メニュー・エリア

ドロップダウン・リストのメニュー項目から、設定するコマンドが含まれるメニューを選択します。

(2) メニューリスト・エリア

メニュー・エリアで選択したメニュー項目に含まれる、ボタンとコマンドの一覧を選択します。

(3) ツールバー・エリア

カスタマイズしたいツール・バーを選択します。

スタンダード・バーとビルド・バーのカスタマイズが行えます。

(4) 表示ボタン・エリア

現在設定しているボタンとコマンドを表示します。

(5) 機能ボタン

ボタン	機能
追加 >>	メニュー・リストで選択されている項目を、表示ボタンで選択している位置に挿入します。
削除	表示ボタンで選択されている項目を削除します。
仕切線追加	表示ボタンで選択されている項目の位置に仕切線を挿入します。
初期化	ツール・バーで選択されている内容がデフォルトの状態になります。
	表示ボタンで選択されている項目を上に移動します。
	表示ボタンで選択されている項目を下に移動します。
OK	設定を終了し、ダイアログを閉じます。
キャンセル	変更した設定を無効にし、ダイアログを閉じます。
ヘルプ	オンライン・ヘルプを表示します。

(d) [ユーザ・メニュー] タブ

マウスの右ボタンで表示するメニュー，またはショートカット・キーに割り当てて表示するメニューの設定を行います。

図 6-99 カスタマイズ・ダイアログ - [ユーザ・メニュー] タブ



(1) メニュー・エリア

ドロップダウン・リストのメニュー項目から，設定するコマンドが含まれるメニューを選択します。

(2) メニューリスト・エリア

メニュー・エリアで選択したメニュー項目に含まれる，コマンドの一覧を選択します。

(3) 設定するメニュー・エリア

カスタマイズしたい表示メニューを選択します。

(4) 表示メニュー・エリア

現在設定しているコマンドを表示します。

(5) 機能ボタン

ボタン	機能
追加 >>	メニュー・リストで選択されている項目を、表示メニューで選択している位置に挿入します。
削除	表示メニューで選択されている項目を削除します。
仕切線追加	表示メニューで選択されている項目の位置に仕切線を挿入します。
初期化	表示メニューで選択されている内容がデフォルトの状態になります。
	表示ボタンで選択されている項目を上に移動します。
	表示ボタンで選択されている項目を下に移動します。
OK	設定を終了し、ダイアログを閉じます。
キャンセル	変更した設定を無効にし、ダイアログを閉じます。
ヘルプ	オンライン・ヘルプを表示します。

(e) [キーワード] タブ

色を付けて強調表示するキーワードの設定を行います。

図 6-100 カスタマイズ・ダイアログ - [キーワード] タブ

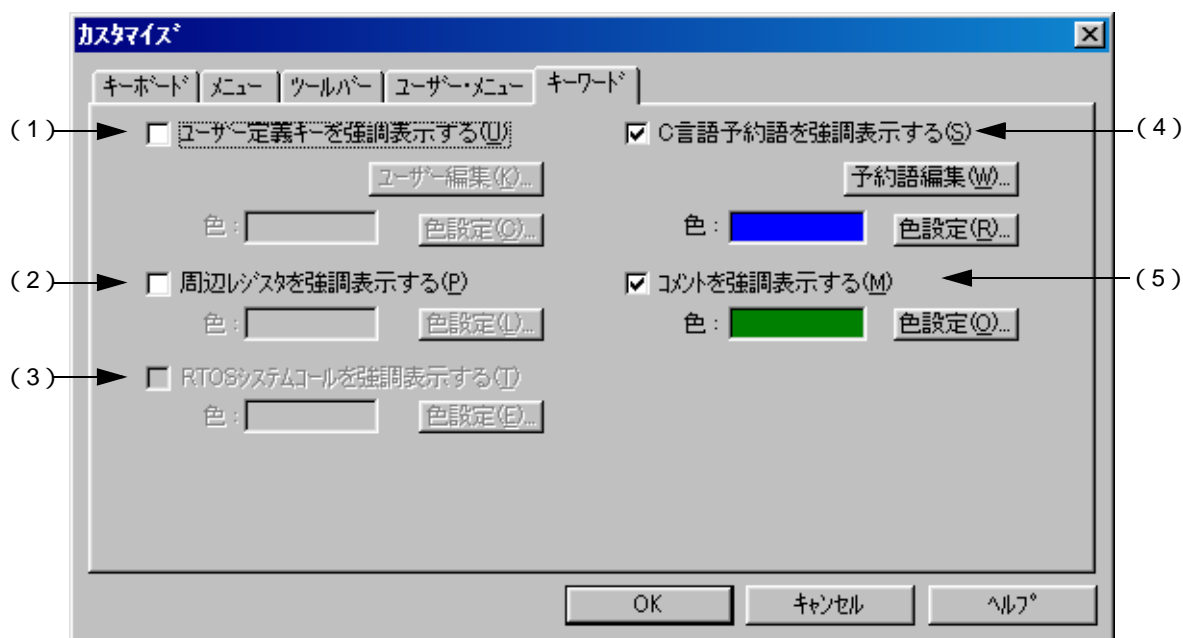

(1) ユーザ定義キーを強調表示する

チェックをすると、ユーザが定義したキーワードを設定した色で表示します。

(2) 周辺レジスタを強調表示する

チェックをすると、プロジェクトで使用するデバイスの周辺レジスタ名称を、設定した色で表示します。

(3) RTOS システムコールを強調表示する

チェックをすると、リアルタイム OS のキーワードを設定した色で表示します。

なお、このチェック・ボックスは、対応しているバージョンのリアルタイム OS がインストールされている場合のみ有効です。

(4) C 言語予約語を強調表示する

チェックをすると、C 言語のキーワードを設定した色で表示します。

C 言語のキーワードはデフォルトで設定されていますが、ユーザがカスタマイズすることが可能です。

(5) コメントを強調表示する

チェックをすると、コメント部分を設定した色で表示します。

IDL ファイルの場合、[ファイル]メニュー [ソースファイル名の変更]で設定しているコメント記号によりコメントの強調表示を行います。

(6) 機能ボタン

ボタン	機能
ユーザー編集 ...	ユーザ定義キーワードの編集ダイアログを開きます。
予約語編集 ...	C 言語予約語の編集ダイアログを開きます。
色設定 ...	色ダイアログを開き、色を指定します。
OK	設定を終了し、ダイアログを閉じます。
キャンセル	変更した設定を無効にし、ダイアログを閉じます。
ヘルプ	オンライン・ヘルプを表示します。

ユーザ定義キーワードの編集ダイアログ

任意の文字列を強調表示するためのユーザ定義キーワードを編集します。

ダイアログは2ページ構成になっており、キーワードは最大64個まで設定することができます。

また、このダイアログで設定したキーワードは、キーワード・ファイルとして保存することができます。キーワード・ファイルはテキスト・ファイルで、任意のエディタでも簡単に編集することができます。

図 6-101 ユーザ定義キーワードの編集ダイアログ



ここでは、次の項目について説明します。

- オープン方法
- 各エリアの説明
- 機能ボタン

オープン方法

- [ツール]メニュー [カスタマイズ...] - [キーワード]タブ <ユーザー編集...> ボタンを選択

各エリアの説明

(a) 強調するキーワード・エリア

キーワードを直接入力して設定します。半角 32 文字以内のキーワードを最大 64 個まで設定することができます。

キーワードファイル： 現在読み込んでいるキーワード・ファイルを表示します。

機能ボタン

ボタン	機能
< <	前のページを表示します。
> >	次のページを表示します。
初期化	設定しているキーワードをすべて消去します。読み込んでいた設定ファイルがあった場合、ファイル名をクリアします。
読み込み	キーワード・ファイルを開くダイアログを表示し、指定された設定ファイルを読み込みます。このとき、以前のキーワードは削除されます。また、設定ファイルに 65 個以上のキーワードが存在した場合、65 個目以降を無視します。
保存	キーワード・ファイルの保存ダイアログを表示し、キーワードを設定ファイルに保存します。
OK	ユーザ定義キーワードを設定します。
キャンセル	変更した設定を無効にし、ダイアログを閉じます。
ヘルプ	オンライン・ヘルプを表示します。

C 言語予約語の編集ダイアログ

C 言語の予約語を強調表示するためのキーワードを編集します。

ダイアログは2 ページ構成になっており、キーワードは最大 64 個まで設定することができます。

図 6-102 C 言語予約語の編集ダイアログ



ここでは、次の項目について説明します。

- オープン方法
- 各エリアの説明
- 機能ボタン

オープン方法

- [ツール]メニュー [カスタマイズ...] - [キーワード]タブ <予約語編集...> ボタンを選択

各エリアの説明

(a) 強調するキーワード・エリア

キーワードを直接入力して設定します。半角 32 文字以内のキーワードを最大 64 個まで設定することができます。

機能ボタン

ボタン	機能
< <	前のページを表示します。
> >	次のページを表示します。
初期化	設定するキーワードをすべて消去し、デフォルトの予約語のみ表示します。
OK	設定を終了し、ダイアログを閉じます。
キャンセル	変更した設定を無効にし、ダイアログを閉じます。
ヘルプ	オンライン・ヘルプを表示します。

キー操作の保存ダイアログ

記録したキー操作をファイルに保存します。

図 6-103 キー操作の保存ダイアログ

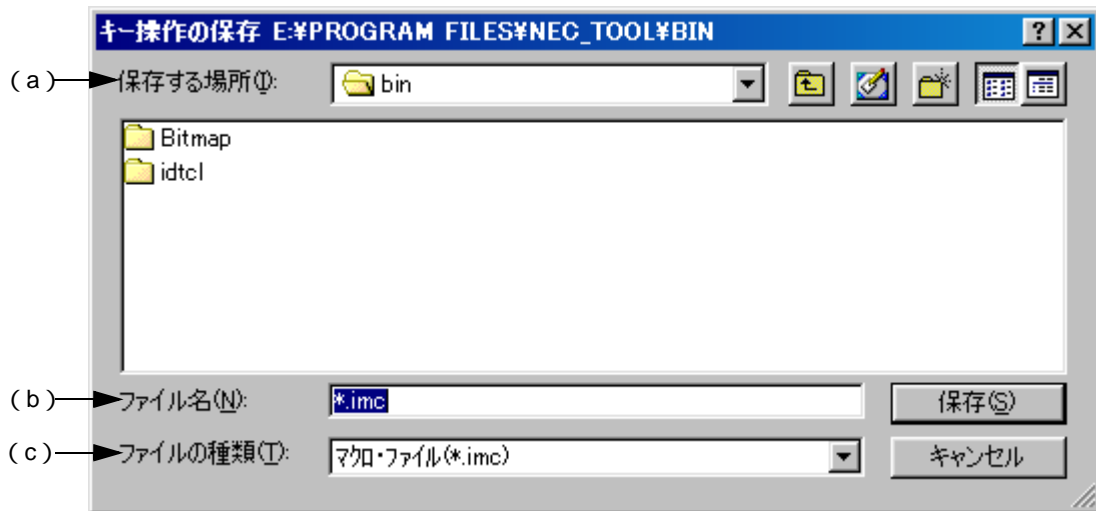

ここでは、次の項目について説明します。

- オープン方法
- 各エリアの説明
- 機能ボタン

オープン方法

- [ツール]メニュー [キー操作の保存...]を選択

各エリアの説明

(a) 保存する場所エリア

ファイルを保存するフォルダが表示されます。[ツール]メニュー [環境設定...] - [パス]タブで設定している“マクロファイル用フォルダ”が表示されます。指定がない場合、起動したPM plusと同じフォルダになります。なお、ここでは、保存するフォルダの変更はできません。フォルダを変更する場合、[ツール]メニュー [環境設定...] - [パス]タブで、“マクロ・ファイル用フォルダ”の指定を変更してください。

(b) ファイル名エリア

保存するファイル名を指定します。保存するファイルの拡張子は、“.imc”とします。なお、ファイル名には空白や2バイト・コードを使用することはできません。

(c) ファイルの種類エリア

保存するファイルの種類 (拡張子) が表示されます。ファイルの種類は “ マクロ・ファイル (*.imc) ” のみとなります。

機能ボタン

ボタン	機能
保存	指定した名前でファイルを保存します。
キャンセル	設定を無視してダイアログを閉じます。

キー操作の読み込みダイアログ

保存したマクロ・ファイルを読み込みます。

図 6-104 キー操作読み込みダイアログ

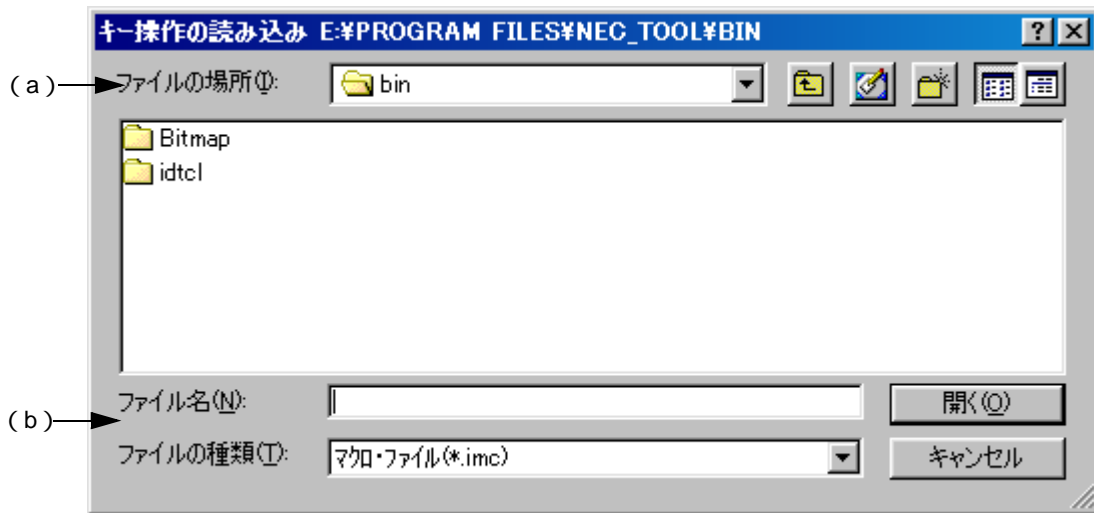

ここでは、次の項目について説明します。

- オープン方法
- 各エリアの説明
- 機能ボタン

オープン方法

- [ツール]メニュー [キー操作の読み込み...]を選択

各エリアの説明

(a) ファイルの場所エリア

読み込むマクロ・ファイルがあるフォルダが表示されます。[ツール]メニュー [環境設定...] - [パス]タブで設定している“マクロファイル用フォルダ”が表示されます。指定がない場合、起動したPM plusと同じフォルダになります。

なお、ここでは、フォルダの変更はできません。フォルダを変更する場合、[ツール]メニュー [環境設定...] - [パス]タブで、“マクロ・ファイル用フォルダ”の指定を変更してください。

(b) ファイル名、ファイルの種類指定エリア

読み込むマクロ・ファイル名を指定します。“imc”以外のファイルの拡張子は指定できません。なお、ファイル名には空白や2バイト・コードを使用することはできません。

機能ボタン

ボタン	機能
開く	指定した名前でファイルを開きます。
キャンセル	設定を無視してダイアログを閉じます。

マクロ実行ダイアログ

保存したマクロ・ファイルからキー操作を読み込み、マクロを実行します

図 6-105 マクロ実行ダイアログ

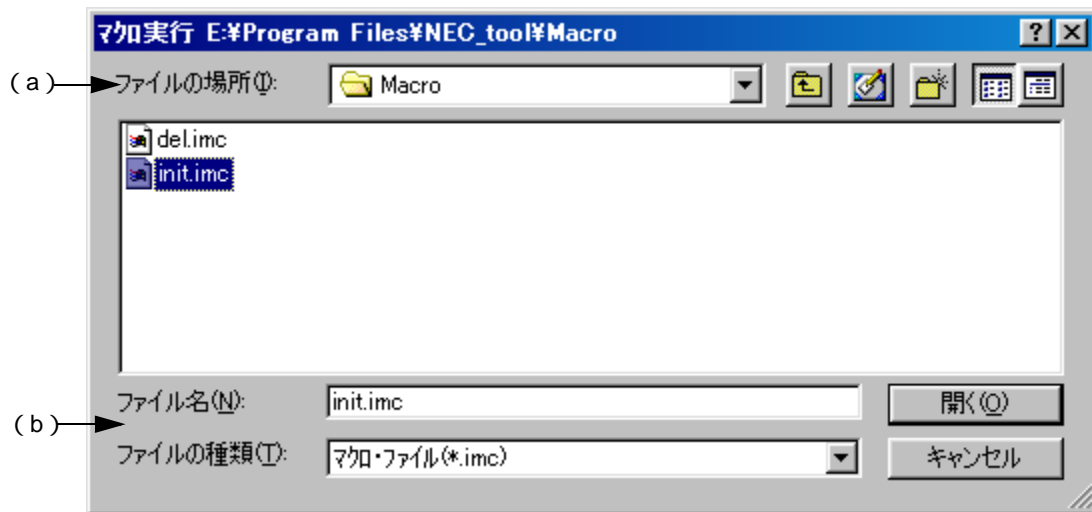

ここでは、次の項目について説明します。

- オープン方法
- 各エリアの説明
- 機能ボタン

オープン方法

- [ツール]メニュー [マクロ実行...]を選択

各エリアの説明

(a) ファイルの場所エリア

実行するマクロ・ファイルがあるフォルダが表示されます。[ツール]メニュー [環境設定...] - [パス]タブで設定している“マクロファイル用フォルダ”が表示されます。指定がない場合、起動したPM plusと同じフォルダになります。

なお、ここでは、フォルダの変更はできません。フォルダを変更する場合、[ツール]メニュー [環境設定...]

- [パス]タブで、“マクロ・ファイル用フォルダ”の指定を変更してください。

(b) ファイル名、ファイルの種類指定エリア

実行するマクロ・ファイル名を指定します。“.imc”以外のファイルの拡張子は指定できません。なお、ファイル名には空白や2バイト・コードを使用することはできません。

機能ボタン

ボタン	機能
開く	指定した名前でファイルを開き、保存されているマクロを実行します。
キャンセル	設定を無視してダイアログを閉じます。

マクロ登録ダイアログ

マクロ・ファイルをキーに登録します。

図 6-106 マクロ登録ダイアログ

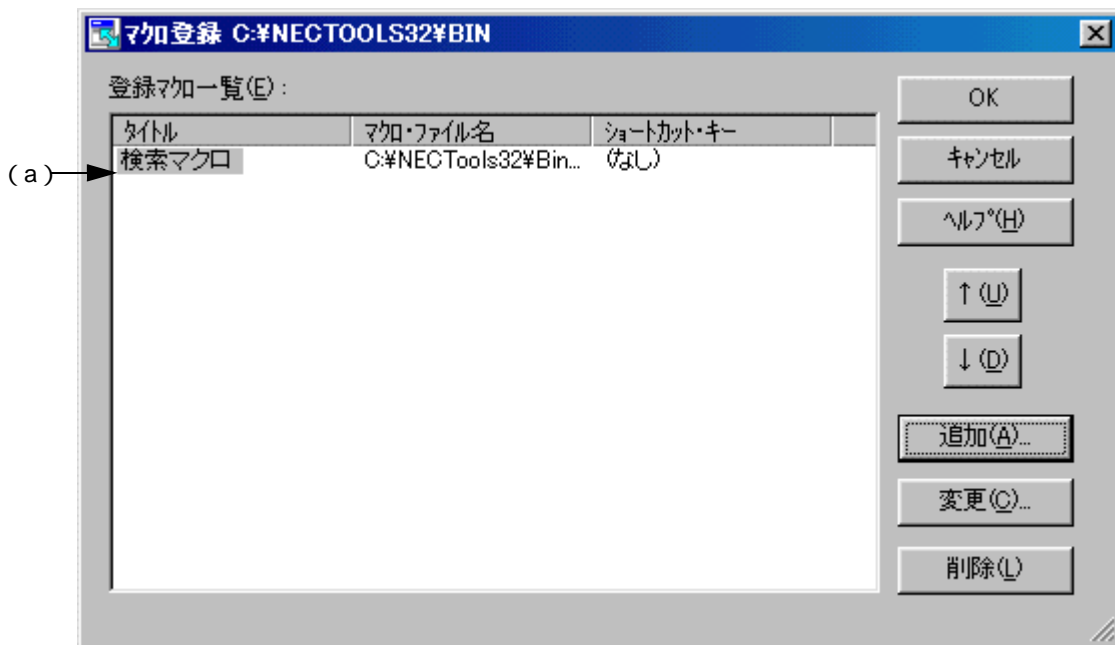

ここでは、次の項目について説明します。

- オープン方法
- 各エリアの説明
- 機能ボタン

オープン方法

- [ツール]メニュー [マクロ登録...] を選択

各エリアの説明

(a) 登録マクロ一覧エリア

登録済みのマクロ・ファイルの一覧が表示されます。上から表示されている順に、[登録マクロ実行]メニューに追加されます。

登録マクロの選択は、タイトルを選択することにより行います。

タイトル： 登録済みのマクロのタイトルが表示されます。タイトルは、<追加...>または<変更...>ボタンにより設定します。また、タイトルに表示されている文字列をクリックで選択し、再度マウス・ボタンでクリックすることにより、変更することができます。設定したタイトルは、[登録マクロの実行]に追加される際のメニュー文字列となります。

マクロ・ファイル名： 登録済みのマクロ・ファイル名が表示されます。

ショートカット・キー： マクロ・ファイルに設定したショートカット・キーが表示されます。ショートカット・キーの設定は、[ツール]メニュー [カスタマイズ...] - [キーボード]タブにより行います。

機能ボタン

ボタン	機能
OK	指定した項目を有効にして、ダイアログを閉じます。
キャンセル	設定を無視してダイアログを閉じます。
ヘルプ	オンライン・ヘルプを表示します。
	選択しているマクロが上に一つ上がります。
	選択しているマクロが下に一つ下がります。
追加	マクロ・ファイルの追加ダイアログが表示され、新たにマクロを登録します。登録できるマクロの数は、32個までです。
変更	マクロ・ファイルの変更ダイアログが表示され、登録マクロ一覧で選択しているマクロの登録内容を変更します。
削除	選択しているマクロの登録を削除します。

マクロ・ファイルの追加ダイアログ

マクロ・ファイルをマクロ登録に追加します。

図 6-107 マクロ・ファイルの追加ダイアログ

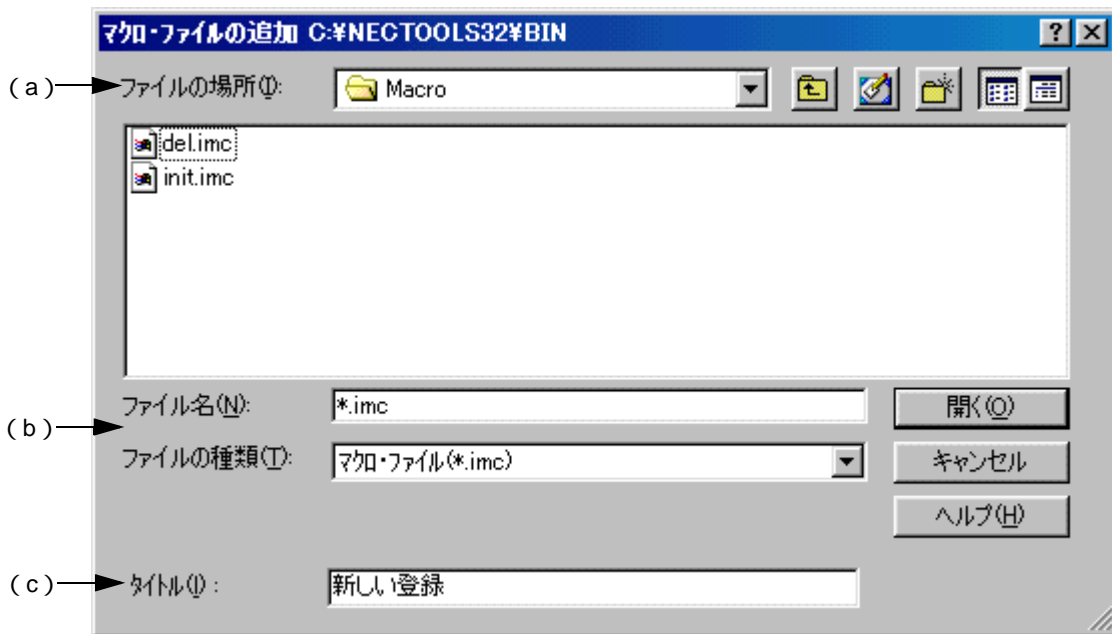

ここでは、次の項目について説明します。

- オープン方法
- 各エリアの説明
- 機能ボタン

オープン方法

- [ツール]メニュー [マクロ登録...] <追加> ボタンを選択

各エリアの説明

(a) ファイルの場所エリア

登録するマクロ・ファイルがあるフォルダが表示されます。[ツール]メニュー [環境設定...] - [パス]タブで設定している“マクロファイル用フォルダ”が表示されます。指定がない場合、起動した PM plus と同じフォルダになります。

なお、ここでは、フォルダの変更はできません。フォルダを変更する場合、[ツール]メニュー [環境設定...] - [パス]タブで、“マクロ・ファイル用フォルダ”の指定を変更してください。

(b) ファイル名, ファイルの種類指定エリア

登録するマクロ・ファイル名を指定します。“imc”以外のファイルの拡張子は指定できません。なお, ファイル名には空白や2バイト・コードを使用することはできません。

(c) タイトルエリア

登録マクロのタイトルを指定します。設定可能な文字数は, 32文字までです。ここで指定した文字列は, [登録マクロの実行]に追加される際のメニュー文字列となります。

機能ボタン

ボタン	機能
開く	指定したマクロ・ファイルを登録します。
キャンセル	設定を無視してダイアログを閉じます。
ヘルプ	オンライン・ヘルプを表示します。

マクロ・ファイルの変更ダイアログ

マクロの登録内容を変更します。

図 6-108 マクロ・ファイルの変更ダイアログ

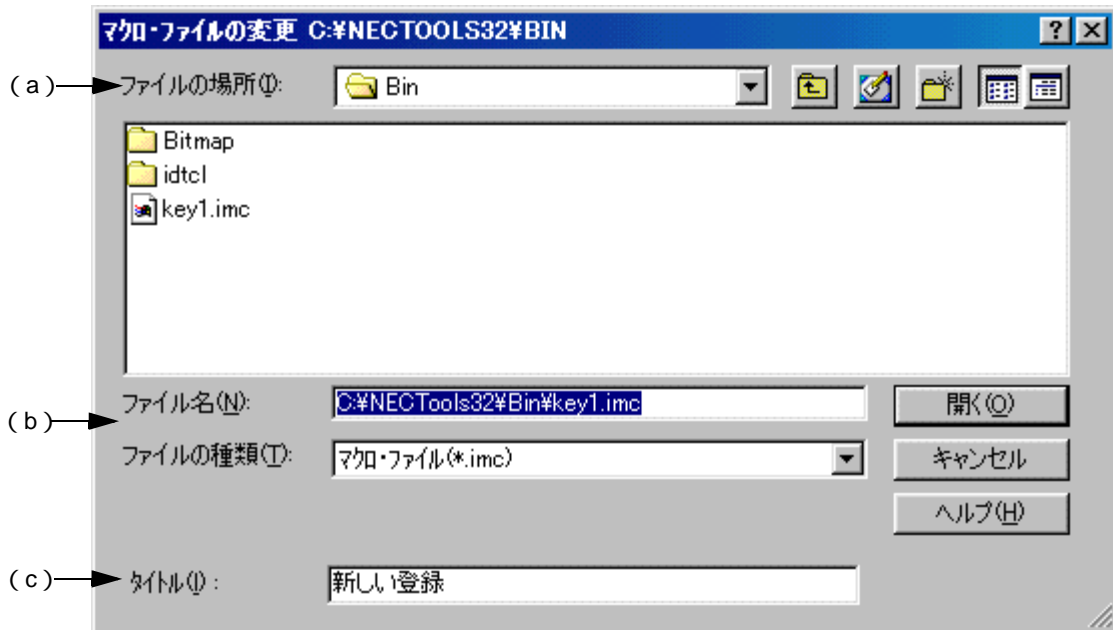

ここでは、次の項目について説明します。

- オープン方法
- 各エリアの説明
- 機能ボタン

オープン方法

- [ツール]メニュー [マクロ登録...] <変更> ボタンを選択

各エリアの説明

(a) ファイルの場所エリア

選択しているマクロ・ファイルがあるフォルダが表示されます。[ツール]メニュー [環境設定...] - [パス]タブで設定している“マクロファイル用フォルダ”が表示されます。指定がない場合、起動したPM plusと同じフォルダになります。

なお、ここでは、フォルダの変更はできません。フォルダを変更する場合、[ツール]メニュー [環境設定...] - [パス]タブで、“マクロ・ファイル用フォルダ”の指定を変更してください。

(b) ファイル名, ファイルの種類指定エリア

登録内容を変更するマクロ・ファイル名を指定します。保存するファイルの拡張子は, imc とします。なお, ファイル名には空白や2バイト・コードを使用することはできません。

(c) タイトル・エリア

登録マクロのタイトルを指定します。設定可能な文字数は, 32 文字までです。ここで指定した文字列は, [登録マクロの実行] に追加される際のメニュー文字列となります。

機能ボタン

ボタン	機能
開く	指定したマクロ・ファイルの登録内容を変更します。
キャンセル	設定を無視してダイアログを閉じます。
ヘルプ	オンライン・ヘルプを表示します。

dump850 ダイアログ

ダンプ・コマンド dump850 を起動します。

解析結果は、“プロジェクト・ファイル名 .dmp” の形式で保存され、編集ウィンドウに表示されます。

dump850 の実行は、ESC キーにより中断することができます。

なお、このダイアログは、V850 シリーズのデバイスを使用するプロジェクトがアクティブになっている場合のみ表示されます。

dump850 についての詳細は、CA850 コンパイラ・パッケージのマニュアルを参照してください。

図 6-109 dump850 ダイアログ

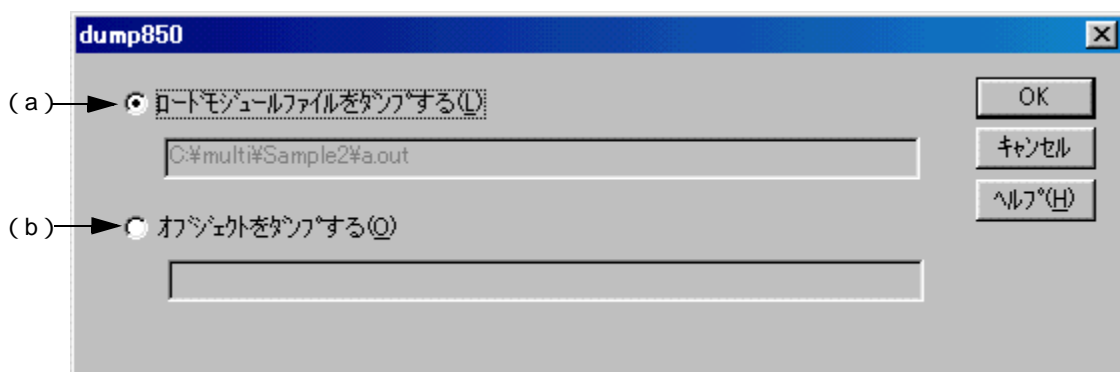

ここでは、次の項目について説明します。

- オープン方法
- 各エリアの説明
- 機能ボタン

オープン方法

- [ツール]メニュー [dump850] を選択

各エリアの説明

(a) ロードモジュールファイルをダンプする

ロード・モジュール・ファイルをダンプする場合にチェックします (デフォルト)。

解析対象となるファイルは、現在アクティブなプロジェクトのロード・モジュール・ファイルとなります。

エディット・ボックスには、生成する .out ファイル名が表示されます。

(b) オブジェクトをダンプする

オブジェクト・ファイルをダンプする場合にチェックします。

解析対象となるファイルは、現在アクティブな編集ウィンドウ、またはプロジェクト・ウィンドウで選択しているソース・ファイルから生成されたオブジェクト・ファイルとなります。ただし、アクティブな編集ウィンドウがIDL ファイルだった場合、キャレット位置のソース・ファイルから生成したオブジェクト・ファイルが解析対象となります。

エディット・ボックスには、オブジェクト・ファイル名が表示されます。ただし、ソース・ファイルの指定がない場合、何も表示されません。

機能ボタン

ボタン	機能
OK	ダンプ・コマンド dump850 を起動します。 解析結果は、“プロジェクト・ファイル名.dmp”の形式で保存され、編集ウィンドウに表示されます。なお、すでに dmp ファイルが存在する場合は、“プロジェクトファイル名.dmp.bak”の形式で bak ファイルにリネームされます。
キャンセル	設定を無視してダイアログを閉じます。
ヘルプ	オンライン・ヘルプを表示します。

ウィンドウ一覧ダイアログ

開いているウィンドウの一覧を表示します。一覧からウィンドウを選択し、ダブル・クリックすることにより、指定したウィンドウをアクティブにします。

図 6-110 ウィンドウ一覧ダイアログ

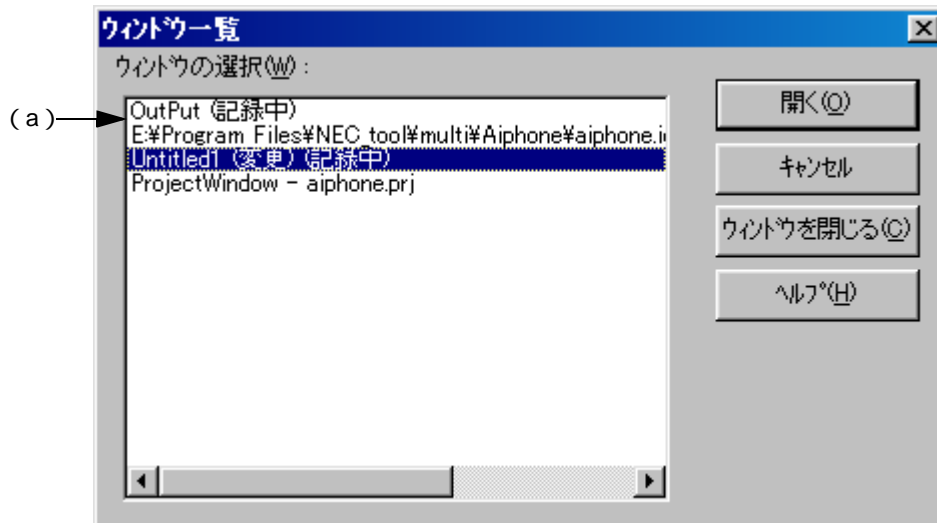

ここでは、次の項目について説明します。

- オープン方法
- 各エリアの説明
- 機能ボタン

オープン方法

- [ウィンドウ]メニュー [ウィンドウ一覧...] を選択

各エリアの説明

(a) ウィンドウの選択エリア

開いているウィンドウの一覧を表示します。一覧からウィンドウを選択し、ダブル・クリックすることにより指定したウィンドウをアクティブにします。

機能ボタン

ボタン	機能
開く	選択したウィンドウをアクティブにします。
キャンセル	ダイアログを閉じます。
ウィンドウを閉じる	選択したウィンドウを閉じます。複数選択することが可能です。
ヘルプ	オンライン・ヘルプを表示します。

ショートカット・キー一覧ダイアログ

PM plus で設定しているショートカット・キーの一覧を表示します。

図 6-111 ショートカット・キー一覧ダイアログ

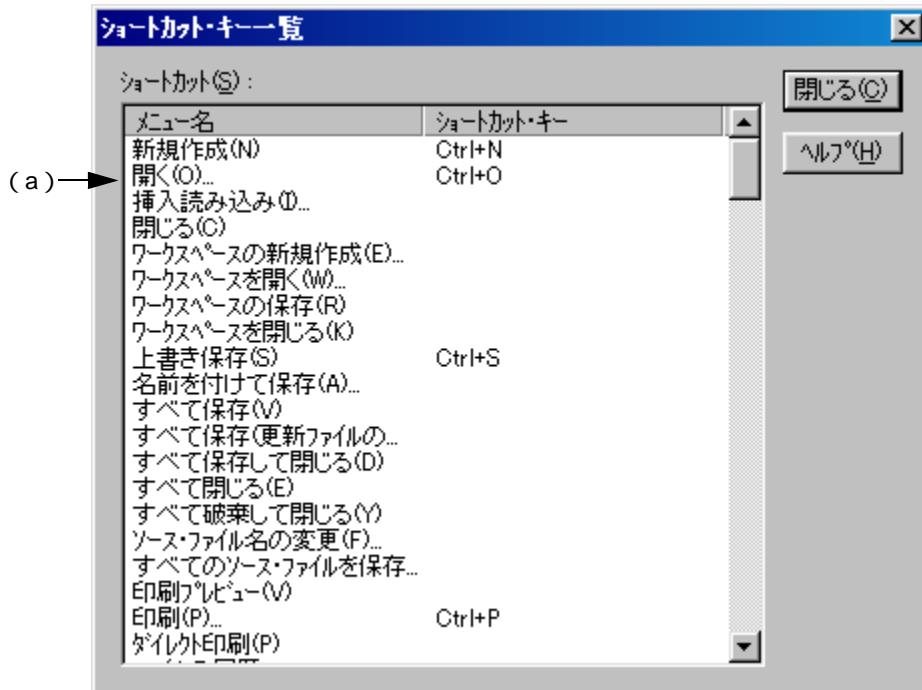

ここでは、次の項目について説明します。

- オープン方法
- 各エリアの説明
- 機能ボタン

オープン方法

- [ヘルプ]メニュー [ショートカット一覧...] を選択

各エリアの説明

(a) ショートカット一覧エリア

PM plus で現在設定されているショートカット・キーの一覧を表示します。

ショートカット・キーをカスタマイズ ([ツール]メニュー [カスタマイズ] - [キーボード] タブ) している場合もこの一覧に反映されます。

機能ボタン

ボタン	機能
閉じる	ウィンドウを閉じます。
ヘルプ	オンライン・ヘルプを表示します。

PM plus のバージョン情報ダイアログ

PM plus のバージョン情報を表示します。プロジェクト・ファイルが開いている場合、プロジェクトに対応した NEC エレクトロニクス製ツールのバージョンとデバイス・ファイルのバージョンも表示します。

図 6-112 PMplus のバージョン情報ダイアログ



ここでは、次の項目について説明します。

- オープン方法
- 各エリアの説明
- 機能ボタン

オープン方法

- [ヘルプ]メニュー [PMplus のバージョン情報 ...] を選択

各エリアの説明

(a) ツール情報エリア

現在開いているプロジェクト・ファイルのデバイス種別と関係するツールのバージョンを“製品名 バージョン [日付]”の形式で表示します。

ツリーを開くと、ファイル名をフルパスで表示します。

(b) デバイス・ファイル・エリア

現在開いているプロジェクト・ファイルで使用しているデバイス・ファイルの品種名とデバイス・ファイル名、およびバージョンを“品種名(デバイス・ファイル名) バージョン”の形式で表示します。

ツリーを開くと、デバイス・ファイル名をフルパスで表示します。

機能ボタン

ボタン	機能
OK	ウィンドウを閉じます。

第7章 メッセージ

7.1 表示形式

PM plus が出力するメッセージは、図 7-1 に示すメッセージ・ダイアログ内に表示されます。

なお、メッセージは種別ごとに4種類あり、メッセージを表示する際、先頭にその種別を示す英字を付与しています。各メッセージ種別の意味は、表 7-1 に示すとおりです。

図 7-1 メッセージ・ダイアログの例



表 7-1 メッセージ種別一覧

記号	種別	詳細
F	Fatal Error	致命的なエラーであることを示します。
E	Operating Error	操作に対してミスがあり、実行が不可能な場合に表示されます。
Q	Question	操作に対して何らかの選択が必要な場合に表示されます。
I	Information	何らかの情報を通知する際に表示されます。

7.2 Fatal Error メッセージ 一覧

次に、PM plus が出力する Fatal Error (致命的エラー) メッセージを、その原因と対処法とともにメッセージ番号順に示します。なお、この種別のメッセージには、すべてメッセージ番号の先頭に“F”が付与されます。

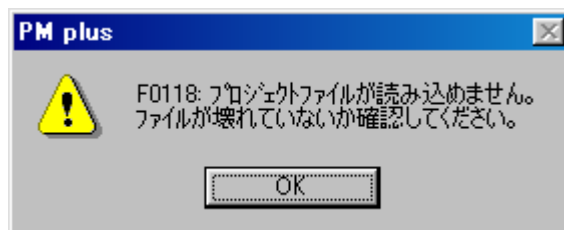
F0001: メモリが足りません。他のアプリケーションを終了してください。

メモリの確保に失敗しました。

他のアプリケーションを終了し、空きメモリを作成してください。

F0002: OLE の初期化に失敗したため、プログラムを起動できませんでした。

起動時にオブジェクトのライブラリ DLL が読み込めませんでした。

OS が不安定になっている可能性が高いので、再起動してください。

F0003: コマンドの実行に失敗しました。

DOS コマンドの実行に失敗しました。

実行したコマンドが DOS プロンプトにおいて、正常に実行できるかどうかを確認し、動作できるように設定してください。ビルド実行時に、このメッセージを表示した場合、[プロジェクト]メニュー [メイクファイルのエクスポート]により、メイクファイルを再度作成したのち、ビルドを実行してください。

F0004: メイクファイルが壊れています。メイクファイルを作り直してください。

ビルドを実行しようとした際、メイクファイルが壊れているために、ビルドの実行ができませんでした。

[プロジェクト]メニュー [メイクファイルのエクスポート]により、メイクファイルを再度作成したのち、ビルドを実行してください。

F0100: ファイルが読み込めません。ファイルが壊れている可能性があります。

ファイル読み込み時にエラーが発生しました。

ファイルが壊れているかを確認し、再度実行してください。

F0101: ディスクに書き込みできません。このファイルは他のプロセスが使用しているか、ディスクがいっぱいか、不正なファイル名を指定した可能性があります。

保存、ソース・ファイルの保存などで、すでに他のプロセスが指定したファイルを使用しています。または、書き込むファイル容量よりディスク容量が小さかったことが原因です。

指定したファイルを他のアプリケーションで使用している場合、他のアプリケーションを終了してください。

ディスクがいっぱいの場合、空き容量を増やしてください。また、ファイル名が不正の場合は、利用できる文字でファイル名を指定してください。

F0102: IDL 生成ソース・ファイル名の変更(作成)に失敗しました。

IDL 生成ソース・ファイル名を記憶している IDL ファイルが読めません。

壊れている可能性があります。

IDL ファイルが生成するソース・ファイルの保存において、ソース・ファイルの変更、または作成に失敗しました。

IDL ファイルが壊れている可能性が高いので、ファイルが壊れていないかを確認してください。

F0103: IDL 生成ソース・ファイル名の変更 (作成) に失敗しました。

変更先のパス, もしくはディスク名が不正か, ディスクがいっぱいの可能性があります。
指定したパスが無効か, ファイル名が不正か, または指定したディスクがいっぱいです。
パスが正しいかを確認し, 正しいパスを指定してください。ファイル名に不正な文字を使用している場合は, 正しい文字を使用してください。ディスクがいっぱいの場合は, 空き容量を増やしてください。

F0104: IDL 生成ソース・ファイル名の変更 (作成) に失敗しました。元ファイルを開くことができません。

IDL 生成ソース・ファイル名を変更する際に, 変更前のソース・ファイルのオープンに失敗しました。
IDL 生成ソース・ファイルのパスが正しいかを確認し, [ファイル]メニュー [ソース・ファイル名の変更 ...] で正しいパスを指定してください。

F0105: プロジェクト・ファイルのオープンに失敗しました。周辺レジスタの強調表示を行いません。

プロジェクト・ファイルが見つからない。または, プロジェクト・ファイルが壊れているためプロジェクト・ファイルのオープンに失敗しました。
プロジェクト・ファイルのパスが正しいか, またはプロジェクト・ファイルが壊れていないかを確認してください。

F0106: デバイス・ファイルのオープンに失敗しました。周辺レジスタの強調表示を行いません。

デバイス・ファイルが見つからないか, またはデバイス・ファイルが壊れているため, デバイスファイルのオープンに失敗しました。
デバイス・ファイルのパスが正しいか, またはデバイス・ファイルが壊れていないかを確認してください。

F0107: デバイス・ファイルが読み込めません。デバイス・ファイルが壊れている可能性があります。

デバイス・ファイル読み込み時に読み込みエラーが発生しました。
デバイス・ファイルが壊れていないかを確認してください。

F0108: オブジェクトが読み込めません。IDL ファイルが壊れている可能性があります。

ファイルの読み込みの際, オブジェクトの読み込みに失敗しました。
IDL ファイルが壊れていないかを確認してください。

F0109: オブジェクトの保存に失敗しました。ディスクがいっぱいの可能性があります。

ファイル保存時, オブジェクトの保存に失敗しました。
保存先ディスクがいっぱいなので, ディスク・スペースを空けてください。

F0110: マクロ・ファイル %s が読み込めません。正しいファイル名を指定したかを調べてください。

マクロ・ファイルの読み込みに失敗しました。%s には, ファイル名を表示します。
指定したファイルが存在しているかを調べてください。

F0111: マクロ・ファイル %s が作成できません。

ファイル名が不正か, ディスクがいっぱいの可能性があります。
マクロファイルの保存に失敗しました。%s にはファイル名を表示します。
指定したファイル名の文字が正しいかを調べ, 正しい文字を指定してください。ディスクがいっぱいの場合, 空き容量を増やしてください。

F0112: Ver3.x 形式の IDL ファイルが読み込めません。IDL ファイルが壊れている可能性があります。

idea-L の旧バージョン (Ver3.xx) 形式の IDL ファイルのフォーマットが不正であるか、IDL ファイルが壊れています。

指定したファイルが壊れているかを確認してください。

F0113: %s

プロジェクト・ファイルの書き込みに失敗しました。

ディスク容量がいっぱいか、ファイルが壊れているか、他のアプリケーションでこのファイルを使用中の可能性があります。

ディスク容量がいっぱいであるか、ファイルが壊れているか、または他のアプリケーションで指定したファイルを使用しています。%s にはファイル名を表示します。

ディスク容量またはファイルが壊れていないかを確認し、再度実行してください。他のアプリケーションがファイルを使用している場合は、アプリケーションを終了し、再度実行してください。

F0114: %s

ファイルが見つかりません。

このファイルに対応した NEC エレクトロニクス ツール製品が正常にインストールされているか確認してください。

メッセージで示したツール DLL を含むツールが見つかりませんでした。%s にはファイル名を表示します。

ツールがインストールされているかを確認し、なければそのツールを再インストールしてください。

F0115: 一時作業用ファイルが作成できません。

ディスク容量が少なすぎるか、作業用フォルダが存在しない可能性があります。

テンポラリ・ファイルを作成する際、書き込むファイル容量よりディスク容量が少なかったか、または環境設定ダイアログで指定した作業用フォルダが存在しません。

ディスク容量、または作業用フォルダを確認し、再度実行してください。

F0116: 一時作業用ファイルのオープンに失敗しました。

テンポラリ・ファイルが見つからないか、ファイルが壊れています。

ファイルが存在するか、または壊れていないかを確認し、再度実行してください。

F0117: %s ワークスペースファイルの読み込みに失敗しました。ファイルが壊れている可能性があります。

ワークスペース・ファイルの読み込みに失敗しました。%s には、ワークスペース・ファイル名が入ります。

ワークスペース・ファイルが壊れていないかを確認してください。

F0118: プロジェクトファイルが読み込めません。ファイルが壊れていないか確認してください。

プロジェクト・ファイルの読み込みに失敗しました。

ファイルが壊れていないかを確認し、再度実行してください。

F0119: いくつかのプロジェクトが読み込めません。

ワークスペース読み込み時に登録しているプロジェクト・ファイルの中で、読み込みに失敗したファイルがあります。

読み込みに失敗した原因を確認し、再度実行してください。

F0120: 登録しているプロジェクトを読み込めません。

ワークスペースに登録しているすべてのプロジェクトファイルの読み込みに失敗しました。

読み込みに失敗した原因を確認し、再度実行してください。

F0121: %s

ワークスペース・ファイルの書き込みに失敗しました。

ディスク容量がいっぱいか、ファイルが壊れているか、他のアプリケーションでこのファイルを使用中の可能性があります。

ディスク容量がいっぱいか、ファイルが壊れています。または、他のアプリケーションで指定したファイルを使用しています。%sにはファイル名を表示します。

ディスク容量、またはファイルが壊れていないかを確認し、再度実行してください。他のアプリケーションがファイルを使用している場合は、アプリケーションを終了し、再度実行してください。

F0122: バックアップ・ファイルが作成できません。

このファイルは他のプロセスが使用しているか、ディスクがいっぱいの可能性があります。

バックアップ・ファイルを作成時、すでに他のプロセスがバックアップ・ファイルを使用しています。または、書き込むファイル容量よりディスク容量が少ないです。

バックアップ・ファイルを他のアプリケーションで使用している場合、他のアプリケーションを終了してください。または、ディスク容量を確認し、再度実行してください。

F0123: %s 一時作業用ファイルの削除に失敗しました。

ワークスペースの新規作成を中止します。

[ファイル]メニュー [ワークスペースの新規作成]を実行した際、表示しているテンポラリ・ファイルの削除に失敗しました。%sには、削除に失敗したファイル名を表示します。

ワークスペースの新規作成 - ステップ 1/8 (ワークスペース情報の設定) ダイアログ上のワークスペース・ファイル名を指定する際、ワークスペース・ファイルの上書きを許可して進めた場合は、元のファイルが拡張子 .bak を付与した状態で残っているので、これを復帰してください。

F0124: 一時作業用ファイル %s1 を元のファイル %s2 に戻すことができませんでした。

ワークスペースの新規作成を中止します。

[ファイル]メニュー [ワークスペースの新規作成]を実行した際、表示しているテンポラリ・ファイルを元のファイルにリネームするのに失敗しました。%s1には、テンポラリ・ファイル名を、%s2には、元のファイル名を表示します。

ワークスペースの新規作成 - ステップ 1/8 (ワークスペース情報の設定) ダイアログ上のワークスペース・ファイル名を指定する際、ワークスペースファイルの上書きを許可して進めた場合は、テンポラリ・ファイルが元のファイルなので、これを復帰してください。

F0125: %s サンプルファイルの作成に失敗しました。ディスク容量が少なすぎるか、読み取り専用、あるいは他の

プロセスが使用している同名ファイルが存在しないかを確認してください。

サンプル・ファイルの作成に失敗しました。%sには、サンプル・ファイル名を表示します。

ディスクの空き容量を増やしてください。また、同名のファイル名が読み取り専用属性ではないか、または他のアプリケーションで使用中心を確認してください。読み取り専用属性の場合、それを解除後、再度実行してください。他のアプリケーションが使用中の場合は、そのアプリケーションを閉じたのち、再度実行してください。

- F0126: リンク・ディレクティブ・ファイルのサンプルを作成するためのデータファイルが見つかりませんでした。
リンク・ディレクティブ・ファイルのサンプルを作成する際、使用するデータ・ファイルが見つかりませんでした。
ウィザードの最終ダイアログにおいて、<キャンセル> ボタンを選択し、PM plus を終了後、再度 PM plus をインストールしてください。または、ステップ 5/8 (リンク・ディレクティブの指定) ダイアログに戻り、[サンプルを作成して使用する] 以外を選択してください。
- F0127: リンク・ディレクティブ・ファイルのサンプルを作成するためのデータファイルが壊れています。
PM plus が正常にインストールされていない可能性があります。
リンク・ディレクティブ・ファイルのサンプルを作成する際に使用するデータファイルが壊れています。
ウィザードの最終ダイアログにおいて、<キャンセル> ボタンを選択し、PM plus を終了後、再度 PM plus をインストールしてください。または、ステップ 5/8 (リンク・ディレクティブの指定) ダイアログに戻り、[サンプルを作成して使用する] 以外を選択してください。
- F0128: %s 内蔵 RAM 領域の取得に失敗しました。
サンプルのリンク・ディレクティブ・ファイルを作成できません。
内蔵 RAM が存在しないデバイス名を指定しました。%s には、指定したデバイス名が表示されます。
ステップ 5/8 (リンク・ディレクティブの指定) に戻り、[サンプルを作成して使用する] 以外を選択してください。または、ステップ 1/8 (ワークスペース情報の設定) ダイアログ、プロジェクト情報ダイアログで、内蔵 RAM があるデバイスを選択してください。
- F0129: %s ツールの起動に失敗しました。
NEC エレクトロニクス ツール製品が正常にインストールされているか確認してください。
NEC エレクトロニクス製ツールの DLL のロードに失敗しました。%s には、ロードに失敗したファイル名が表示されます。
NEC エレクトロニクス製ツールが正常にインストールされているかを確認してください。
- F0130: ファイルのコピーに失敗しました。コピー元のファイルを開くことができないか、またはコピー先のディスク容量が少なすぎるか、他のプロセスが使用している可能性があります。
コピー元: %s1
コピー先: %s2
ファイルのコピーに失敗しました。%s1 にはコピー元ファイル名、%s2 にはコピー先ファイル名が表示されません。
コピー元ファイルに Read 属性があるかを確認してください。Read 属性がなければ、Read 属性を付与した後、再度実行してください。また、コピー先のディスクの空き容量を増やしてください。または、他のアプリケーションで使用するかを確認してください。他のアプリケーションが使用中の場合は、そのアプリケーションを閉じたのち、再度実行してください。

F0131: ファイルの削除に失敗しました。ファイルが読取専用か、他のプロセスが使用していないかを確認してください。

[ビルド]メニュー [クリーン]実行時、ファイルの削除に失敗しました。アウトプット・ウィンドウに、削除に失敗したファイル名が表示されます。

アウトプット・ウィンドウに表示されているファイルが読取専用属性か、他のプロセスが使用しているかを確認し、必要であれば、読取専用属性の解除、または、そのファイルを使用している他のアプリケーションを閉じてください。

F0200: 編集ウィンドウが作成できません。

メモリが足りない可能性があります。他のアプリケーションを終了してください。

メモリが不足しているか、OS が不安定になっているため、編集ウィンドウの作成ができませんでした。

他のアプリケーションを終了し、メモリを空けるか、または OS を再起動してください。

F0201: これ以上ウィンドウを開くことはできません。他のウィンドウを閉じてください。

編集ウィンドウ、プロジェクト・ウィンドウ、アウトプットウィンドウ、検索ウィンドウを合計 64 個以上開こうとしました。

他のウィンドウを閉じてから、再度実行してください。

F0202: 編集ファイルが大きすぎます。編集ファイルを分割してください。

編集ウィンドウの最大行数 (2097152) を超えて編集しようとしてしました。

編集中のファイルをコピー、ペーストを用いて分割してください。

F0203: 1 行の文字数が、多すぎます。

1 行の入力文字数が 5119 文字を超えました。

1 行文字数を減らしてから再度入力してください。

F0210: このファイルは現在他のアプリケーションで編集中です。

使用中のアプリケーションを終了してください。

他のアプリケーションが編集中のファイルを PM plus で編集しました。ただし、このメッセージは、同じファイルを使用しているアプリケーションがファイルの排他制御を行っているアプリケーション (Word など) であれば機能します。

このファイルを使用しているアプリケーションを閉じてください。

F0211: オブジェクトが作成できません。

システム・レジストリにオブジェクトが登録されているか確認してください。

オブジェクトの新規作成に作成に失敗しました。

指定したオブジェクトが正常にインストールされているかを確認してください。

F0212: クリップボードへのコピーに失敗しました。

メモリが足りない可能性があります。他のアプリケーションを終了してください。

メモリが不足しているか、OS が不安定になっているため、オブジェクトをクリップボードにコピーするのを失敗しました。

他のアプリケーションを終了し、メモリを空けてください。または、OS を再起動してください。

F0213: クリップボードからの貼り付けに失敗しました。

メモリが足りない可能性があります。他のアプリケーションを終了してください。

メモリが不足しているか、OS が不安定になっているため、オブジェクトをクリップボードから貼り付けるのに失敗しました。

他のアプリケーションを終了し、メモリを空けてください。または、OS を再起動してください。

F0214: 元に戻す処理でエラーが発生しました。これ以上元に戻すことができません。

メモリが足りない可能性があります。他のアプリケーションを終了してください。

メモリが不足しているか、OS が不安定になっているため、元に戻す操作が失敗しました。

他のアプリケーションを終了し、メモリを空けてください。または、OS を再起動してください。

F0215: やり直しの処理でエラーが発生しました。これ以上やり直しすることができません。

メモリが足りない可能性があります。他のアプリケーションを終了してください。

メモリが不足しているか、OS が不安定になっているため、やり直しの操作が失敗しました。

他のアプリケーションを終了し、メモリを空けてください。または、OS を再起動してください。

F0216: コピーする文字が多すぎます。範囲指定領域を減らしてから実行して下さい。

クリップボードにコピーする文字数が 16M バイトを超えました。

選択している文字数を減らして実行してください。

F0217: 最大命令数 64 を超えました。記録を終了します。

キー操作記録中に記録可能な最大命令数である 64 を超えました。

64 命令以上キー操作を記録しないようにしてください。

F0218: 最大命令数 64 を超えました。読み込みを終了します。(%d) : %s

マクロ・ファイル読み込み中に記録可能な最大命令数である 64 を超えました。%d には、エラー行を、%s にはエラー文字列を表示します。

マクロ・ファイルの命令数を減らして実行してください。

F0219: 印刷フォントが大きいため、これ以上印刷できません。

印刷ダイアログで、折り返し、行番号、階層記号の印刷を指定し、大きい印刷フォントで印刷を行った場合、行番号、階層記号を印字したのち、文字印刷する前に改行となってしまうため印刷を中断しました。

印刷フォントの設定を小さくして、再度実行してください。

F0300: %s 一時作業用ファイルの作成に失敗しました。

新規プロジェクトを追加を中止します。

[新規プロジェクトを追加] コマンドを実行時、表示しているテンポラリ・ファイルの削除に失敗しました。%s には、削除に失敗したファイル名が表示されます。

[新規プロジェクトを追加] のプロジェクト・ファイル名を指定する際、プロジェクト・ファイルの上書きを許可して進めた場合は、元ファイルが拡張子 .bak を付与した状態で残っているので、これを復帰してください。

F0301: 一時作業用ファイル %s1 を元のファイル %s2 に戻すことができませんでした。

新規プロジェクトを追加を中止します。

[新規プロジェクトを追加] コマンドを実行時、表示しているテンポラリ・ファイルを元のファイルにリネームするに失敗しました。%s1 にはテンポラリ・ファイル名を、%s2 には元のファイル名を表示します。

[新規プロジェクトを追加] のプロジェクト・ファイル名を指定する際、プロジェクト・ファイルの上書きを許可して進めた場合は、テンポラリ・ファイルが元のファイルなので、これを復帰してください。

F0400: メイクファイルの構文が間違っています。正しく設定してください。

メイクファイルの構文に誤りがありました。

メイクファイルの構文を確認し、修正してください。

F0401: メイクファイルの 1 行の文字数が多すぎます。

メイクファイル内の、マクロ展開後の 1 行の文字数が 5120 文字を超えていました。

1 行の記述を 5120 文字以下に設定してください。

F0600: %s ファイルが見つかりません。

コンパイラ・オプションでアセンブラ・ファイル出力を指定後、ビルドしてください。

[ツール]メニュー [stack850] コマンド実行時、アセンブラ・ファイルが見つかりませんでした。%s には、見つからなかったアセンブラ・ファイル名を表示します。

コンパイラ・オプションでアセンブラ・ソース出力を指定後、ビルドを行い、再度実行してください。

F0601: %s ファイルが見つかりません。dump850 の実行には、オブジェクト・ファイルが必要です。

ビルドを実行し、オブジェクト・ファイルを生成してください。

[ツール]メニュー [dump850] コマンド実行時、オブジェクト・ファイルが見つかりませんでした。%s には、見つからなかったオブジェクト・ファイル名を表示します。

ビルドを行い、オブジェクト・ファイルを生成後、再度実行してください。

F0602: %s ファイルの削除に失敗しました。ファイルが読み取り専用か、他のプロセスが使用していないかを確認してください。

[ツール]メニュー [stack850]、または [dump850] コマンド実行時、表示しているファイルの削除に失敗しました。%s には、削除に失敗したファイル名を表示します。

表示しているファイル名が読み取り専用属性でないか、または他のアプリケーションで使用中かを確認してください。読み取り専用属性の場合、それを解除後、再度実行してください。他のアプリケーションが使用中の場合、そのアプリケーションを閉じた後、再度実行してください。

F0603: %s ファイルのリネームに失敗しました。

他のプロセスがファイルを使用していないかを確認してください。

[ツール]メニュー [stack850]、または [dump850] コマンド実行時、表示しているファイルのリネームに失敗しました。%s には、リネームに失敗したファイル名を表示します。

表示しているファイルを他のアプリケーションで使用中かを確認してください。使用中の場合、そのアプリケーションを閉じた後、再度実行してください。

F0604: %s dump850 の実行には、ロード・モジュール・ファイルが必要です。

ビルドを実行し、ロード・モジュール・ファイルを生成してください。

[ツール]メニュー [dump850] コマンド実行時、ロード・モジュール・ファイルが見つかりませんでした。%s
には、見つからなかったロード・モジュール・ファイル名を表示します。

ビルドを実行し、ロード・モジュール・ファイルを生成後、再度実行してください。

F0700: Tool Link Manager が起動していません。

サーバとの連携中に ToolLink の通信路 (TIS/TLM) が自身の致命的エラーを返しました。

使用するツールを再起動してください。

F0701: %s が応答しませんでした。

サーバとの連携中にサーバがログ・アウトしてしまい、ToolLink の通信路 (TIS/TLM) がエラーを返しました。

%s には、ログ・アウトしたツール名を表示します。

表示しているツールを再起動してください。

7.3 Operation Error メッセージ一覧

次に、PM plus が出力する Operation Error (実行エラー) メッセージを、その原因と対処法とともにメッセージ番号順に示します。なお、この種別のメッセージには、すべてメッセージ番号の先頭に“E”が付与されます。

E1000: %s 指定したパスが見つかりません。正しいパスを指定しているか調べてください。

パスを指定した際に指定したパスが存在しませんでした。%sには、指定したパスを表示します。

正しいパスを確認して、再度実行してください。

E1001: %s 指定したファイル名が見つかりません。正しいファイル名を指定しているか調べてください。

ファイルを開く際に指定したファイルが存在しませんでした。%sには、指定したファイル名を表示します。

正しいファイル名を確認して、再度実行してください。

E1002: 編集中のファイル名に変更できません。別のファイル名を指定してください。

現在、編集中のファイル名で別のファイルを保存しようとしていました。

編集中でないファイル名で、再度実行してください。

E1003: %s は読み取り専用属性のファイルです。別のファイル名で保存して下さい。

既存の読み取り専用属性のファイルを指定しました。%sには、指定したファイル名を表示します。

読み取り専用属性でないファイル名で、再度実行してください。

E1004: テキスト・ファイルに、階層が見つかりました。IDL ファイル形式で保存してください。

開いているテキスト・ファイルを上書き保存した際に階層化されていました。

階層情報を保存するため、IDL ファイル形式で保存してください。

E1005: ファイルを開いたときと階層の状態が異なります。

階層情報を保存する場合、IDL ファイル形式で保存してください。

階層をつけて読み込んだ後にユーザが階層をつけ、テキスト・ファイルを保存しようとしていました。

階層情報を保存するため、IDL ファイル形式で保存してください。

E1006: ファイル名が長すぎます。

名前を付けて保存する際、タグ・ジャンプを行う際に設定したファイル名が長すぎます。

ファイル名を短くして、再度実行してください。

E1007: 下位の階層を持たない第1階層行があるので、ソース・ファイルを分割することができません。

ソース・ファイル保存時、またはソース・ファイル名変更時、[ソース・ファイルを分割する]を指定しましたが、下位階層をもたない第1階層があるので分割できませんでした。

下位階層を持たない第1階層行に下位階層をつけてください。

E1008: ファイル名には次の文字は使えません。¥/*?<>|

使用禁止文字を含んだファイル名でファイルの作成をしようとしていました。

表示している禁止文字以外を使用してファイル名を設定してください。

- E1009: 同じソース・ファイル名に変更しようとした。別のファイル名を指定してください。
ソース・ファイル名の変更においてすでに設定しているソース・ファイル名と同じファイル名に変更しようとした。
違うファイル名を設定して、再度実行してください。
- E1010: ファイル名が設定されていません。
ソース・ファイル名の変更ダイアログでソース・ファイル名を設定していません。
ファイル名を設定して、再度実行してください。
- E1011: PM plus がパスを挿入するための文字列 %s の記述が見つかりません。
ソース・ファイル名のユーザ・コメント記号設定時、文字列を指定する %s が入力されていません。
設定しているユーザ・コメント中に %s を入力して、再度実行してください。
- E1012: %s は複数個含めることはできません。
コメント記号を設定する際に、%s が複数個存在していました。
設定しているユーザコメント中の %s を 1 つにして、再度実行してください。
- E1013: IDL コントロール記号によるエラーです。[ソース・ファイル名の変更]メニューでコントロール記号をソースと同じコメント記号に設定して下さい。
アウトプット・ウィンドウからソース・ファイル 1 行目のエラー行にタグ・ジャンプを行った際、ソース・ファイル 1 行目の行内容に IDL ファイルと関連付けるコメント記号が設定されていません。
[ソース・ファイル名の変更]で、ビルド・エラーがあったソース・ファイルのコメント設定を、ソース・ファイルで使用しているコメント行と同じ記号に設定してください。
- E1014: 指定した IDL ファイルの IDL 生成ソース・ファイルではありません。
タグ・ジャンプにおいて指定したソース・ファイルが持つ IDL ファイルが見つからなかった際の、IDL ファイルの選択ダイアログにおいて、ソース・ファイルと関連付けられていない IDL ファイルを指定しました。
ソース・ファイルと関連付けられている IDL ファイルを指定してください。
- E1015: 選択した IDL ファイルが見つかりません。
タグ・ジャンプにおいて指定したソース・ファイルを生成した IDL ファイルが見つからなかった際の、IDL ファイルの選択ダイアログにおいて、IDL ファイルが見つかりませんでした。
既存の IDL ファイルを選択してください。
- E1016: IDL 生成ソース・ファイル作成元の IDL ファイルが見つかりません。
ジャンプ先の IDL ファイルを指定 (選択) するか、このファイル (ソース・ファイル) を開きます。
タグ・ジャンプ時に指定したソース・ファイルに登録されている IDL ファイルが見つかりませんでした。
生成元の IDL ファイルを選択するか、ソース・ファイルを開いてください。
- E1017: IDL 生成ソース・ファイルの作成先に、不正なドライブ名が指定されています。
IDL ファイルと同じ場所に保存しますか？
IDL ファイル保存時に指定したソース・ファイルのドライブが見つかりませんでした。
[ソース・ファイルの変更]でソース・ファイルの出力先を変更するか、そのまま、IDL ファイルと同じフォルダにソース・ファイルを生成してください。

E1018: IDL 生成ソース・ファイル名のパスが見つかりません。

パスを変更しますか? [いいえ] を選択すると, IDL ファイルと同じ場所に保存します。

IDL ファイル保存時にソース・ファイルで指定されているパスが見つかりませんでした。

[ソース・ファイルの変更] でソース・ファイルの出力先を変更するか, そのまま, IDL ファイルと同じフォルダにソース・ファイルを生成してください。

E1019: 保存先のパスが無効の IDL 生成ソース・ファイルがあります。

該当する IDL 生成ソース・ファイルは, IDL ファイルの保存先と同じパスになります。

IDL ファイル保存またはソース・ファイル名の変更においてソース・ファイルで指定されているパスが見つかりませんでした。

[ソース・ファイルの変更] でソース・ファイルの出力先を変更するか, そのまま, IDL ファイルと同じフォルダにソース・ファイルを生成してください。

E1020: パスの復元に失敗しました。パスを確認してください。

別のフォルダからコピーしたプロジェクト・ファイルを開く際, パスの変換に失敗しました。

プロジェクト・ファイルをエディタで開き, パスを確認してください。

E1021: 不適切な拡張子を指定しました。拡張子を変更してください。

対応していない拡張子を指定しました。

拡張子を変更して, 再実行してください。

E1022: %s このファイルは読み取り専用属性のため設定を保存できません。

読み取り専用属性を解除してください。

読み取り専用のファイルに対して書き込みを行おうとしました。%s には, ファイル名を表示します。

読み取り専用属性をエクスプローラなどを用いて, 解除後, 再度設定を行ってください。

E1023: いくつかのファイルが見つかりません。

ファイルが存在するか確認してください。

開こうとしているワークスペース・ファイル(プロジェクトファイル)に登録しているソース・ファイル, インクルード・ファイルが見つかりません。このメッセージが表示された場合, 同じ内容がアウトプット・ウィンドウにも表示されます。

ワークスペース(プロジェクト)に登録しているソース・ファイル, インクルード・ファイルがすべて存在しているか確認してください。

E1024:%s

プロジェクト・ファイルが見つかりません。

プロジェクト・ファイルが存在するか確認してください。

指定したプロジェクト・ファイルが見つかりませんでした。%s には, 指定したプロジェクト・ファイル名を表示します。

指定したプロジェクト・ファイルが存在するかを確認してください。

E1025: %s

指定したフォルダを作成できません。

フォルダ名が不正である、またはアクセス権限のないフォルダを指定しました。%sには、指定したフォルダ名を表示します。

正しいフォルダ名を指定する、またはアクセス権限のあるフォルダを指定してください。

E1026: フォルダ名は絶対パスで指定してください。

指定したフォルダ名が相対パスです。

絶対パスでフォルダ名を指定してください。

E1027: %s ファイル名に半角スペース文字は、使用できません。

ファイル名を変更後、再度追加してください。

ソース・ファイルを追加する際に、半角スペースが含まれるファイル名を指定しました。%sには、指定したフォルダ名を表示します。

半角スペースを含むファイル名を半角スペースを含まない形にリネーム後、再度登録してください。

E1028: コピー元ファイルの拡張子と登録するファイルの拡張子を同じにしてください。

指定したコピー元ファイル名と登録するファイル名の拡張子が異なります。

コピー元ファイル名と登録するファイル名の拡張子は同じものを指定してください。

E1029: コピー元ファイル名と登録するファイル名が同じです。

異なるファイル名を指定してください

指定したコピー元ファイル名と登録するファイル名が同じであるため、コピーができません。

コピー元ファイル名と登録するファイル名は異なるものを指定してください。

E1030: %s フォルダ名およびファイル名に半角スペース文字は、使用できません。

ファイル名を変更後、再度追加してください。

引き続きソース・ファイルの追加を続けますか？

ソース・ファイルを追加する際に半角スペースが含まれるファイル名を指定しました。%sには、ファイル名が入ります。このメッセージは、複数個のソース・ファイルを選択して、プロジェクトに追加した際に表示します。半角スペースを含むファイル名を半角スペースを含まない形にリネーム後、再度登録してください。

E1031: ファイル名には次の文字は使えません。¥/:*?"<>|

引き続きソース・ファイルの追加を続けますか？

使用禁止文字を含んだファイル名でファイルの作成をしようとした。このメッセージは、複数個のソース・ファイルを選択して、プロジェクトに追加した際に表示されます。

表示している禁止文字以外を使用してファイル名を設定してください。

E1032: %s ネットワーク・パスは使用できません。

指定したフォルダがネットワーク・パスでした。%sには、指定したフォルダ名を表示します。

ネットワーク・パス以外のフォルダを指定してください。

E1033: %s ネットワーク・パスは使用できません。

引き続きソース・ファイルの追加を続けますか？

指定したフォルダがネットワーク・パスでした。%s には、指定したフォルダ名を表示します。このメッセージは、複数個のソース・ファイルを選択して、プロジェクトに追加した際に表示します。
ネットワーク・パス以外のフォルダを指定してください。

E1035: 複数ワークスペースまたはプロジェクトをドロップできません。

複数のワークスペース・ファイルおよびプロジェクト・ファイルをメインフレーム、または編集ウィンドウにドロップしました。
ワークスペースおよびプロジェクトをメインフレーム、または編集ウィンドウにドロップする場合は、1 個のみ指定してください。

E1036: ユーザ・プログラム実行中は、ワークスペースを開けません。

プログラム停止後、ワークスペースを開いてください。

ディバッガでユーザ・プログラム実行中に、ワークスペースをドロップして、開こうとしました。
ディバッガでユーザ・プログラムを停止後、再度ワークスペースを開いてください。

E1037: ユーザ・プログラム実行中は、プロジェクトの追加はできません。

ディバッガでユーザ・プログラム実行中に、プロジェクト・ファイルをドロップして、追加しようとしてしました。
ディバッガでユーザ・プログラムを停止後、再度追加を行ってください。

E1100: このオブジェクトは、編集できません。

編集不可能なオブジェクトを編集しようとしてしました。

E1200: IDL と他の拡張子を同時に指定できません。

グローバル置換において、[ファイルの種類] の設定で、拡張子 IDL と他の拡張子を同時に指定しました。
IDL ファイルを置換する場合は、IDL ファイルのみを指定してください。

E1201: %s 不適切な拡張子を指定しました。拡張子を変更してください。

グローバル置換において、[ファイルの種類] の設定で、グローバル置換対象外の拡張子を指定した。%s には、指定した拡張子を表示します。
対象拡張子のみを指定して、実行してください。

E1202: %s 拡張子の無いファイル名はワイルドカードを指定できません。

グローバル置換において、[ファイルの種類] の設定で、拡張子指定をせずにワイルドカード (*,?) を指定しました。%s には、指定した拡張子を表示します。
ワイルドカードを指定せずに実行してください。

E1400: ファイルの拡張子が PRW/PRJ では、ありません。

指定したワークスペース・ファイルの拡張子が prw 以外です。

拡張子が prw、または prj のファイルを指定して、実行してください。

E1401: ワークスペース・ファイル名が指定されていません。ワークスペース・ファイル名を指定してください。

ワークスペース・ファイル名が指定されていません。

ワークスペース・ファイル名を指定して、実行してください。

E1402: プロジェクト・ファイル名が指定されていません。プロジェクト・ファイル名を指定してください。

プロジェクト・ファイル名が指定されていません。

プロジェクト・ファイル名を指定して、実行してください。

E1403: %s は、既に存在しています。別のファイル名を指定してください。

既存のファイル名を指定しました。%s には指定したファイル名を表示します。

別のファイル名を指定して、再実行してください。

E1404: %s このプロジェクト・ファイルは、デバイスが指定されていません。デバイスを指定しますか？

指定しない場合、[プロジェクトの設定] コマンドで後から指定が可能です。

開いたプロジェクト・ファイルにデバイスが指定されていません。%s には、指定したプロジェクト・ファイル名を表示します。この状態では、ビルドは行えません。

ここで、デバイスを指定するか、後で[プロジェクトの設定] コマンドを用いて、デバイスを指定してください。

E1405: %s1 このプロジェクト・ファイルで使用するデバイス・ファイル(デバイス:%s2)が見つかりません。

デバイス・ファイル・インストーラでデバイス・ファイルをインストールしてください。

指定したプロジェクト・ファイルに設定しているデバイス・ファイルが見つかりませんでした。%s1 には、プロジェクト・ファイル名を、%s2 には、デバイス名を表示します。

デバイス・ファイルがインストールされているかを確認してください。インストールされていない場合は、デバイス・ファイル・インストーラを用いてインストールしてください。

E1406: %s このファイルは、すでに登録されています。

指定したファイルは、すでにプロジェクトに登録されています。%s には、ファイル名を表示します。

別のファイル名にリネーム後、再度登録を行ってください。

E1407: 指定したプロジェクト・ファイルは、PM plus(Project Manager) が作成したプロジェクト・ファイルでは、ありません。プロジェクト情報を更新してください。

指定したプロジェクト・ファイルは、PM plus、または PM が作成したプロジェクト・ファイルではなく、他の NEC エレクトロニクス製ツール(ディバグなど)が作成したプロジェクト・ファイルです。

プロジェクト情報を PM plus 用に更新してください。

E1408: 指定した用途のファイルは、複数指定できません。

ファイルをひとつ指定してください。

プロジェクト関連ファイルの追加において、プロジェクト中に1つしか指定できない種類のファイルを複数個選択しました。

1つだけ選択して、実行してください。

E1409: プロジェクト・グループ名が入力されていません。プロジェクト・グループ名を入力してください。

プロジェクト・グループ名の変更ダイアログで、プロジェクト・グループ名に何も設定せずに < OK > ボタンを押してダイアログを閉じようとした。

プロジェクト・グループ名の変更ダイアログで、プロジェクト・グループ名を設定してください。

E1410: このプロジェクト・グループ名はすでに使用しています。

他のプロジェクト・グループ名を入力してください。

プロジェクト・グループ名の変更ダイアログで、そのワークスペース内ですでに使用しているプロジェクト・グループ名を設定して < OK > ボタンを押した。

現在プロジェクト・グループ名として使用していない文字列を設定してください。

E1411: %s このファイルは、編集できません。

プロジェクト関連ファイルにおいて、編集不可のファイルに対して [開く] コマンドを選択しました。%s には、ファイル名を表示します。

編集可能なファイルを [開く] で選択してください。

E1412: プロジェクト・ファイル中にデバイス・ファイル情報が見つかりませんでした。

デバイス・ファイルのバージョンは、表示しません。

プロジェクト・ファイル中にデバイス・ファイル情報が見つかりませんでした。

E1413: %s ソース・ファイルの拡張子が不正なため追加は行われません。

拡張子がソース・ファイルとして不適切なファイル名を指定しました。%s には、指定したファイル名を表示します。

拡張子を変更して、再実行してください。

E1414: %s ソース・ファイルの拡張子が不正なため追加は行われません。

引き続きソース・ファイルの追加を続けますか？

拡張子がソース・ファイルとして不適切なファイル名を指定しました。%s には、指定したファイル名を表示します。

拡張子を変更して、再実行してください。

E1415: %s 同名のファイルがすでに設定されています。

指定したファイルは、すでにソース・ファイルに設定されています。%s には、指定したファイル名を表示します。

別のファイル名にリネーム後、再度ソース・ファイルの追加を行ってください。

E1416: %s 同名のファイルがすでに設定されています。

引き続きソース・ファイルの追加を続けますか？

指定したファイルは、すでにソース・ファイルに設定されています。%s には、指定したファイル名を表示します。

別のファイル名にリネーム後、再度ソース・ファイルの追加を行ってください。

E1417: %s リスト・ファイルの構文が間違っています。正しく設定してください。

リスト・ファイルの構文に誤りがありました。%s には、指定したファイル名を表示します。

リスト・ファイルの構文を確認したのち、修正してください。

- E1418: %s このプロジェクト・グループには、すでに他のデバイスをサポートするプロジェクトが登録されています。プロジェクトのデバイスを変更するか、登録するプロジェクト・グループを変更してください。プロジェクト・グループ内に、すでに登録されているプロジェクトと異なるデバイスをサポートしているプロジェクトを追加しようとした。%s には、プロジェクト・ファイル名を表示します。プロジェクトを別に関き、デバイスの種類を同じものにそろえてください。または、プロジェクトを別のプロジェクト・グループに登録しなおしてください。
- E1419: %s このプロジェクト・グループには、これ以上プロジェクトを登録することはできません。他のプロジェクト・グループに登録してください。プロジェクト・グループに、上限（20 個）以上のプロジェクトを登録しようとした。%s には、プロジェクト・ファイル名を表示します。プロジェクト・グループ内のプロジェクトを削除してから登録しなおすか、別のプロジェクト・グループに登録してください。
- E1420: %s このファイルはスタート・アップ・ファイルとしてすでに指定しています。リンク・オプションとしてスタート・アップに指定されているファイルを追加しようとした。%s には、追加しようとしたファイル名を表示します。
- E1421: これ以上ファイルを登録することは、できません。ソース・ファイル、またはその他のファイルの追加において、上限（ソース・ファイル：2048 個、その他のファイル：100 個）以上登録しようとした。
- E1422: %s 拡張子を除いたファイル名で、同じファイル名がすでに設定されています。指定したファイル名（拡張子を除いたファイル名）は、すでにソース・ファイルとして設定されています。%s には、指定したファイル名を表示します。別のファイル名にリネーム後、再度ソース・ファイルの追加を行ってください。
- E1423: %s 拡張子を除いたファイル名で、同じファイル名がすでに設定されています。引き続きソース・ファイルの追加を続けますか？指定したファイル名（拡張子を除いたファイル名）は、すでにソース・ファイルとして設定されています。%s には、指定したファイル名を表示します。別のファイル名にリネーム後、再度ソース・ファイルの追加を行ってください。
- E1424: %s このプロジェクトは、すでに登録されています。新規プロジェクトを追加、またはプロジェクトの挿入において、すでに登録しているプロジェクト・ファイル名を指定しました。%s には、プロジェクト・ファイル名を表示します。別のファイル名を設定して登録してください。
- E1425: このワークスペースには、これ以上プロジェクト・グループを登録できません。プロジェクトを既存のプロジェクト・グループに登録してください。新規プロジェクトを追加、またはプロジェクトの挿入において、新規プロジェクト・グループを指定した場合、上限値（128 個）以上のプロジェクト・グループを追加しようとした。プロジェクトを既存のプロジェクト・グループに登録してください。

E1426: %s このファイルはスタート・アップ・ファイルとしてすでに指定しています。

引き続きソース・ファイルの追加を続けますか？

リンカ・オプションとしてスタート・アップに指定されて、ファイルを追加しようとした。%s には、追加しようとしたファイル名を表示します。このメッセージは、複数のソース・ファイルを選択して、プロジェクトに追加した際に表示します。

E1427: このワークスペースには、これ以上プロジェクトを登録できません。

不要なプロジェクトを削除するか、プロジェクトを他のワークスペースに登録してください。

ワークスペースに登録可能なプロジェクトの最大数 (128) を超えて、プロジェクトを登録しようとした。

不要なプロジェクトを削除後、追加してください。または、別のワークスペースに追加してください。

E1500: ビルド中は、終了できません。終了する前にビルドを中止してください。

ビルド中に PM plus を終了しようとした。

ビルドを中止した後、終了してください。

E1501: メイクファイル作成中は、終了できません。

メイクファイル作成中に PM plus を終了しようとした。

メイクファイルの作成を中止して、終了してください。

E1502: ビルドの実行に失敗しました。コンパイラ、アセンブラが正しくインストールされているか確認してください。

ビルドの起動に失敗しました。コンパイラ、またはアセンブラが正しくインストールされていないことが考えられます。

コンパイラ、またはアセンブラが正しくインストールされているかを確認してください。

E1503: %s 外部エディタの起動に失敗しました。パスおよびファイル名を確認してください。

外部エディタの起動に失敗しました。%s には、起動に失敗したエディタのパスを表示します。

設定している外部エディタが存在するかを確認してください。存在しない場合、別のエディタ、または PM plus の編集機能を利用してください。

E1504: %s デバッグの起動に失敗しました。パスおよびファイル名を確認してください。

デバッグの起動に失敗しました。%s には、起動に失敗したデバッグのパスを表示します。

設定しているデバッグが存在するかを確認してください。存在しない場合、インストールするか、または別のデバッグを指定してください。

E1505: ユーザプログラムが実行中です。プログラムを停止後、コマンドを実行してください。

ユーザプログラム実行中に、[ワークスペースの新規作成]、[新規プロジェクトを追加]、[プロジェクトの挿入]、[ワークスペースを開く]、[ビルド デバッグ]、または[デバッグ]コマンドを実行しました。

デバッグで、ユーザプログラムを停止後、再度実行してください。

E1506: このコマンドは、デバッグ起動中、実行できません。デバッグ終了後、コマンドを実行してください。

デバッグ起動中に実行できないコマンドを選択しました。

デバッグを終了後、再度実行してください。

E1507:%s 指定したソース・ファイルが見つかりません。コンパイルを中止します。

コンパイル実行時に指定したソース・ファイルが見つかりませんでした。%s にはコンパイルを実行したソース・ファイル名を表示します。

指定したソース・ファイルが既存かを確認してください。既存でない場合、作成してください。

E1508: ビルド・モードの追加に失敗しました。

最新バージョンのコンパイラ/アセンブラをお使いか、ご確認ください。

ビルド・モードに対応しない言語製品において、ビルド・モードの追加を行いました。

使用しているコンパイラ/アセンブラが最新のものを確認してください。

E1509: ビルド・モードの削除に失敗しました。

最新バージョンのコンパイラ/アセンブラをお使いか、ご確認ください。

ビルド・モードに対応しない言語製品において、ビルド・モードの追加を行いました。

使用しているコンパイラ/アセンブラが最新のものを確認してください。

E1510: このコマンドは、ディバッガでダウンロード中は、実行できません。

ダウンロード終了後、コマンドを実行してください。

ディバッガのダウンロード中に再度、ダウンロードを実行しようとしてしました。

ダウンロード終了後、再度実行してください。

E1511: このコマンドは、ディバッガが起動していない状態では、使用できません。

ディバッガを起動してください。

ディバッガを起動していない状態で、複数ロード・モジュール・ファイルのダウン・ロードを実行しました。

ディバッガを起動後、再度実行してください。

E1512: バッチ・ビルドの設定がされていません。

[バッチ・ビルドの設定]メニューでバッチ・ビルドの設定を行ってください。

ワークスペースの作成後、一度もバッチ・ビルドの設定を行っていない状態で、[バッチ・ビルド]、または[バッチ・リビルド]メニューを実行しました。

[バッチ・ビルドの設定]メニューからバッチ・ビルドの設定ダイアログをオープンし、バッチ・ビルドの設定を行った後、再度[バッチ・ビルド]、または[バッチ・リビルド]メニューを実行してください。

E1513: 実行するプロジェクトが指定されていません。

[バッチ・ビルドの設定]メニューでバッチ・ビルドの設定を行ってください。

バッチ・ビルドの設定で、ビルドするプロジェクトを1つも指定していない状態で、[バッチ・ビルド]、または[バッチ・リビルド]メニューを実行しました。

[バッチ・ビルドの設定]メニューからバッチ・ビルドの設定ダイアログをオープンし、実行するプロジェクトを指定した後、再度[バッチ・ビルド]、または[バッチ・リビルド]メニューを実行してください。

E1600: マクロ・ファイル用フォルダ以外は選択できません。

マクロ・ファイルの読み込み/保存時に指定しているマクロ・フォルダ以外を設定しました。

設定しているマクロ・ファイル用フォルダを指定してください。

E1601: 文字数が 32 文字を超えています。

マクロ登録においてマクロのタイトルに 32 文字以上を設定しようとした。
32 文字以下の文字列で設定してください。

E1610: オプションの指定が不足しています。(%d) : %s

マクロ命令で設定するオプションが不足しています (指定行ジャンプで行番号指定がないなど)。%d にエラー行を, %s には行内容を表示します。
正しいオプション設定にマクロを修正してください。

E1611: 数値指定に誤りがあります。(%d) : %s

マクロ命令の数値指定において 10 進数以外を指定しました。%d にエラー行を, %s には行内容を表示します。
10 進数の数値を指定してください。

E1612: 同時指定できないオプションを指定しました。(%d) : %s

マクロ命令において同時指定できないオプションを設定しました。%d にエラー行を, %s には行内容を表示します。
一方のオプションを削除後, 再度実行してください。

E1613: 文字列指定に誤りがあります。(%d) : %s

マクロ命令において, 文字列を " " で囲んでいません。%d にエラー行を, %s には行内容を表示します。
文字列を " " で正しく囲んでください。

E1614: 0 で除算しました。(%d) : %s

マクロ実行中に 0 で割り算をしようとした。%d には, エラー行を, %s にはエラー文字列を表示します。
割り算式を見直し, 0 で除算しないようにしてください。

E1615: 1 行の文字数が 255 文字を超えています。(%d)

マクロ命令行が 255 文字を超えています。%d にエラー行を表示します。
マクロ命令は, 255 文字以内に収めてください。

E1616: Syntax Error (%d) : %s

マクロ命令の中で文法エラーがありました。%d には行数を, %s には文法エラーの文字列を表示します。
正しい書式に修正し, 再度実行してください。

E1617: 無効なオプションです。(%d) : %s

マクロ命令において無効なオプションを設定しています。%d にエラー行を, %s には行内容を表示します。
有効なオプションを指定して, 再度実行してください。

E1618: 無効な命令です。(%d) : %s

マクロ・ファイルを実行する際に無効な命令がありました。%d にエラー行を, %s には無効な命令を表示します。
正しいマクロ命令を設定し, 再度実行してください。

E1700: %s 外部ツールの起動に失敗しました。パスおよびファイル名を確認してください。

外部ツールの起動に失敗しました。%s には、外部ツールのフルパス名を表示します。

設定したパスを確認し、外部ツールが存在するかを確認してください。

E1701: 外部エディタが設定されていません。

外部エディタを設定していません。

外部エディタを設定してください。

E1702: %s DFINST の起動に失敗しました。パスおよびファイル名を確認してください。

DFINST の起動に失敗しました。%s には、実行したフルパス名を表示します。

設定したパスを確認し、DFINST が存在するかを確認してください。

E1703: Box または仕切り線のみ登録は、できません。

コマンドボタンを一つ以上登録してください。

スタンダード・バーまたはビルド・バーのカスタマイズにおいて、ComboBox と仕切り線のみを登録しようとして
しました。

コマンド・ボタンを1つ以上登録したのち、< OK > ボタンを選択してください。

E1704: %s 指定したファイルを開くことは、できませんでした。

ファイルを開くアプリケーションを指定してください。

指定したファイルを開くのを失敗しました。%s には、指定したファイル名を表示します。

エクスプローラを用いて、起動するアプリケーションを関連付けてください。

E1705: %s 指定した URL を開くことは、できませんでした。

URL を開くアプリケーションを指定してください。

指定した URL を開くのに失敗しました。%s には、指定した URL を表示します。

通常使用するブラウザが設定されているかを確認してください。

E1706: %s アプリケーションの起動に失敗しました。正しいパスを指定したか調べてください。

指定したアプリケーションの起動に失敗しました。%s には、アプリケーションのフルパス名を表示します。

アプリケーションのパスが正しいかを確認し、再度実行してください。

E1707: 予約語キーワードには次の文字は、使えません。

()+~/;={}<?*?:%^~|&[]<!>.@¥"¥"\$¥ ¥"

予約語のキーワードとして、禁止文字を指定しました。

禁止文字以外をキーワードとして指定してください。

E1708: 同名のメニュー文字列がすでに設定されています。

すでに設定されているメニュー文字列を設定しようとしてしました。

設定されていない名前に変更して、再度設定してください。

E1709: タグ・ジャンプのフォーマットに誤りがあります。'\$F' と '\$L' を必ず指定してください。

外部エディタの設定において、タグ・ジャンプの書式に誤りがあります。

タグ・ジャンプの書式には、\$F と \$L の指定が必要です。

E1710: TW 解析中は、終了できません。

TW850 が解析中に PM Plus を終了しようとしてしました。

TW850 を終了したのち、終了してください。

E1711: %s パスまたはファイル名が不正です。正しいパスおよびファイル名を指定してください。

不正なパス、またはファイル名を指定しようとしてしました。%s には、ファイル名を表示します。

正しいパス、またはファイル名を指定してください。

E1712: %s ファイル名が不正です。正しいファイル名を指定してください。

不正なファイル名を指定しました。con や com1 などの予約デバイスを指定した場合も含まれます。%s には、指定したファイル名を表示します。

正しいファイル名を指定してください。

E1713: %s このファイルは、最新のアセンブラ・ファイルではありません。

アセンブラ・ファイルの出力を指定してビルドを実行し、アセンブラ・ファイルを更新してください。

stack850 を実行した際、解析対象の .s ファイルが .c ファイルより古いものでした。

CA850 のアセンブラ出力オプションを設定し、ビルドを実行後、コマンドを再実行してください。

E1714: %s このファイルは、最新のオブジェクト・ファイルではありません。

ビルドを実行し、オブジェクト・ファイルを更新してください。

dump850 を実行した際、解析対象の .v ファイルがソース・ファイルより古いものでした。

ビルドを実行しオブジェクトを更新後、コマンドを再実行してください。

E1715: リンクディレクティブジェネレータを起動できません。

リンクディレクティブジェネレータが正しくインストールされているか確認してください。

プロジェクト・ウィンドウのマウス右ボタンで[リンクディレクティブジェネレータで開く]メニューを選択しましたが、リンク・ディレクティブ・ジェネレータを起動できませんでした。これは、リンク・ディレクティブ・ジェネレータ用のツール DLL がインストールされていない場合に表示されます。

リンク・ディレクティブ・ジェネレータをインストール後、コマンドを再実行してください。

E1716: OS 設定を行えません。

OS 製品が正しくインストールされているか確認してください。

ワークスペースの新規作成、またはプロジェクトの新規追加において、OS の設定ボタンを選択しましたが、OS 設定ダイアログの表示に失敗しました。

OS 製品が正しくインストールされているかを確認し、インストールされていない場合、インストールを行ってください。

E1717: レジストリにバージョン情報が登録されていません。

この機能に対応した NEC エレクトロニクス ツール製品が正常にインストールされているか確認してください。

バージョン情報を表示する際に、レジストリ情報の取得に失敗しました。

バージョン表示機能に対応した NEC エレクトロニクス製ツールが正しくインストールされているかを確認し、インストールされていない場合、インストールを行ってください。

E1718: %s このファイルは、最新のロード・モジュール・ファイルではありません。

ビルドを実行し、ロード・モジュール・ファイルを更新してください。

dump850 を実行した際、解析対象の .out ファイルがソース・ファイルより古いものでした。%s には、解析対象の .out ファイル名を表示します。

ビルドを実行し、ロード・モジュール・ファイルを更新したのち、コマンドを再度実行してください。

E1719: %s フォルダ名が不正です。正しいフォルダ名を指定してください。

不正なフォルダ名を指定しました。%s には、指定したフォルダ名を表示します。

正しいフォルダ名を指定してください。

E1720: %s TW を使用するためには、使用するディバッガの選択が必要です。

[ディバッガの設定] で使用するディバッガを選択してください。

TW850 実行時に、使用するディバッガを設定していませんでした。

[ツール]メニュー [ディバッガの設定]により、使用するディバッガを設定したのち、再度実行してください。

7.4 Question メッセージ 一覧

次に、PM plus が出力する Question メッセージを、その原因と対処法とともにメッセージ番号順に示します。なお、この種別のメッセージには、すべてメッセージ番号の先頭に“Q”が付与されます。

また、これらのメッセージが表示された場合、ユーザは必ずメッセージ・ダイアログ内の選択ボタンを選択しなければなりません。

Q2000: %s への変更を保存しますか？

PM plus 終了時、または編集ウィンドウを閉じる際に保存せずにウィンドウを閉じようとした。%s には、ウィンドウのキャプションに表示している文字列を表示します。

- <はい> : 保存を行う。
- <いいえ> : 保存せずにウィンドウを閉じる。
- <キャンセル> : 何もせずに編集ウィンドウに戻る。

Q2001: %s は、更新されています。新しいファイルを読み込みますか？

開いているファイルが他のアプリケーションにより内容が変更されました。%s には、更新されたファイル名を表示します。

- <はい> : 新しいファイルを読み込む。
- <いいえ> : ファイルを読み込まずに編集ウィンドウを表示。

Q2002: %s は編集集中です。読み取り専用 で開きます。

すでに読み込んであるファイルを再度読み込もうとしました。%s には、指定したファイル名を表示します。

- <OK> : ファイルを読み取り専用で開く。
- <キャンセル> : 何もしない。

Q2003: %s は編集集中です。読み取り専用 で開きますか？

[いいえ]を選択すると、編集内容を破棄して元のファイルに戻します。

すでに読み込んでいて編集集中のファイルを再度読み込もうとしました。%s には、指定したファイル名を表示します。

- <はい> : ファイルを読み取り専用で開く。
- <いいえ> : 編集中の内容を破棄し、指定したファイルを開く。
- <キャンセル> : 何もしない。

Q2004: %s は、元のファイルが存在しません。編集ウィンドウを閉じますか？

開いているウィンドウのファイルがディスク上から削除されています。%s には、削除されたファイル名を表示します。

- <はい> : 編集ウィンドウを閉じる。
- <いいえ> : 編集ウィンドウを閉じない。

Q2005: %s は、元のファイルが存在しません。保存しますか？

編集集中のウィンドウを閉じようとしたときにそのファイルがディスク上から削除されています。%s には、ウィンドウのキャプションを表示します。

- <はい> : 名前を付けて保存ダイアログを表示。
- <いいえ> : 保存操作をせずにウィンドウを閉じる。
- <キャンセル> : 何も行わずにそのウィンドウに戻る。

Q2006: IDL 生成ソース・ファイル %s と同名のファイルが存在します。この名前に変更しますか？

ファイルが、すでに存在していました。%s には、ソース・ファイル名を表示します。

- <はい> : ソース・ファイルのファイル名変更 (ReName) を行う。既存のファイルは、削除される。
- <いいえ> : ファイル名変更は行わない。

Q2007: IDL 生成ソース・ファイル %s と同名の読み取り専用属性のファイルが存在します。

この名前に変更しますか？

ソース・ファイル名の変更ダイアログで変更しようとしたソース・ファイル名と同名のファイルが、すでに存在しており、かつそのファイルが書きこみ禁止属性を持っていました。%s には、ソース・ファイル名を表示します。

- <はい> : ソース・ファイルのファイル名変更 (ReName) を行う。既存のファイルは、削除される。
- <いいえ> : ファイル名変更は行わない。

Q2008: %s が更新されています。更新された IDL 生成ソース・ファイルを読み込みますか？

ソース・ファイルが IDL ファイル保存時以降に他のエディタなどにより更新されています。%s には、ファイル名が表示されます。

- <はい> : 更新されたソース・ファイルを読み込む。
- <いいえ> : ソース・ファイルは読み込まずに IDL ファイルの内容を読み込む。

[すべての更新されたファイルに適用]

チェック・ボックスをオンにすると更新されているファイルすべてを更新メッセージなしで読み込む。

Q2009: 現在開いているファイルを全て閉じますか？

ワークスペースまたは、プロジェクト・ファイルを閉じる際にウィンドウをすべて閉じるかを確認しています。

- <はい> : すべてのウィンドウを閉じる。
- <いいえ> : ウィンドウをそのままにしておく。

Q2010: %s ワークスペース・ファイルはすでに存在します。

既存のファイルを %s.bak で保存し、上書きしますか？

ワークスペースの新規作成 - ステップ 1/8 (ワークスペース情報の設定) ダイアログで指定したワークスペース・ファイル名と同名のファイルが、すでに存在しています。%s には、指定したファイル名を表示します。

- <はい> : ワークスペース・ファイルの上書きをし、既存のファイルを拡張子 .bak を付加して保存する。
- <いいえ> : 何も行わずにそのウィンドウに戻る。

Q2011: %s

指定したフォルダが存在しません。作成しますか？

存在しないフォルダを指定しました。%s には、指定したフォルダ名を表示します。

<はい> : フォルダを作成する。

<いいえ> : フォルダを作成しない。

Q2100: グループ化後の処理で削除するを指定しました。<はい>を選択すると削除してアンドウ・バッファをクリアします。[いいえ]を選択すると削除しません。

キーワードによるグループ化において、グループ化後の処理で削除するを指定しました。

<はい> : グループ化した行を検索元の編集ウィンドウから削除する。

<いいえ> : 削除をせずにグループ化を行う。

Q2101: 削除行に読み取り専用属性のソース・ファイルが存在します。削除しますか？

削除しようとした範囲内に読み取り専用属性のソース・ファイルが含まれています。

<はい> : 読み取り専用属性のソース・ファイルを含む行も削除する。

<いいえ> : 削除を行わない。.

Q2102: 自動生成したプロトタイプ宣言を更新しますか？

更新時、以前に生成したプロトタイプ宣言行を削除します。

2回以上プロトタイプ宣言の作成を実行しようとした。

<はい> : 新たにプロトタイプ宣言を作成する。

<いいえ> : 何もせずにアクティブな編集ウィンドウへ戻る。

[次回起動時までこのメッセージを表示しない]

チェックすることにより、PM plus 起動中は同じ操作を行ってもこのメッセージを表示しない。

Q2103: プロトタイプ宣言自動生成を行うとアンドウ・バッファをクリアします。よろしいですか？

プロトタイプ宣言の作成を実行した際にアンドウバッファをクリアすることを確認しています。

<はい> : アンドウバッファをクリアし、プロトタイプ宣言を作成する。

<いいえ> : 何もせずにアクティブな編集ウィンドウへ戻る。

[次回起動時までこのメッセージを表示しない]

チェックすることにより、PM plus 起動中は、同じ操作を行ってもこのメッセージを表示しない。

Q2104: 読み取り専用属性のソース・ファイルがあります。読み取り専用属性のソース・ファイル以外のソース・ファイルにプロトタイプ宣言を生成しますか？

プロトタイプ宣言を作成しようとした際に、読み取り専用属性のソース・ファイルを発見しました。

<はい> : 読み取り専用属性以外のソース・ファイルに対してプロトタイプ宣言を作成する。

<いいえ> : 何も行わずに、アクティブなウィンドウに戻る。

Q2200: 最終行まで検索しました。先頭から検索を続けますか？

%s キーを押すと先頭から検索を続けます。

最終行まで検索が終了しました。%s には、[下向きに検索]で割り当てられているキーを表示します。

<はい> : 先頭行から検索を行う。

<いいえ> : 検索を終了する。

Q2201: 先頭行まで検索しました。文末から検索を続けますか？

%s キーを押すと文末から検索を続けます。

先頭行まで検索が終了しました。%s には、[上向きに検索] に割り当てられているキーを表示します。

<はい> : 最終行から検索を行う。

<いいえ> : 検索を終了する。

Q2202: IDL 生成ソース・ファイルの最終行まで検索しました。

IDL 生成ソース・ファイルの先頭から検索を続けますか？

%s キーを押すと IDL 生成ソース・ファイルの先頭から検索を続けます。

ソース・ファイルの文字列検索において文字列が発見されませんでした。%s には、[下向きに検索] のキー割り当てを表示します。

<はい> : 引き続きソース・ファイルの先頭から検索を行う。

<いいえ> : 検索を中止する。

Q2203: IDL 生成ソース・ファイルの先頭行まで検索しました。

IDL 生成ソース・ファイルの最終行から検索を続けますか？

%s キーを押すと IDL 生成ソース・ファイルの最終行から検索を続けます。

ソース・ファイルの文字列検索において文字列が発見されませんでした。%s には、[上向きに検索] のキー割り当てを表示します。

<はい> : 引き続きソース・ファイルの先頭から検索を行う。

<いいえ> : 検索を中止する。

Q2204: 全ファイル置換を行いますか？

グローバル置換において全ファイル置換を選択しました。

<はい> : 全ファイル置換を行う。

<いいえ> : 何も行わずにアクティブな編集ウィンドウに戻る。

Q2205: IDL 生成ソース・ファイル %s に文字列が見つかりました。

この IDL 生成ソース・ファイルに対して置換を行いますか？

グローバル置換において、IDL ファイル中のソース・ファイルに検索文字列を発見しました。このメッセージは、"IDL ファイルの場合、ソース・ファイルごとに確認メッセージを表示します" チェック・ボックスをオンにした場合表示されます。%s には、ソース・ファイル名を表示します。

<はい> : 表示したソース・ファイルに対して置換を行う。

<いいえ> : 表示したソース・ファイルに対しての置換をスキップし、引き続き検索を行う。

[次回の新規検索時までこのメッセージを表示しない]

このチェック・ボックスをチェックしたのち、"はい" を選択すると、次回グローバル置換実行時までメッセージを表示せずにグローバル置換を続けて実行する。

Q2206: 編集中のファイル %s に対して置換を行いますか？

編集中のファイルに対してグローバル置換を行おうとしている。%s には、編集中のファイル名を表示します。

<はい> : 編集中のファイルに対して置換を行う。

<いいえ> : 編集中のファイルに対しての置換をスキップし、引き続き検索を行う。

Q2207: 最終行まで %s 個置換しました。先頭から置換を続けますか？

文字列置換において、最終行まで置換が終了しました。%s には、置換した個数を示します。

<はい> : 先頭行から置換を続けて行う。

<いいえ> : 置換を終了する。

Q2208: 文字列置換を中断しますか？

文字列置換中に ESC キーを入力し、置換を中断しようとした。

<はい> : 置換を終了する。

<いいえ> : 引き続き置換を行う。

Q2300: 階層化ルールにもとづき、階層化します。

ファイルを開く際に階層化を行おうとしています。これは、[ツール]メニュー [環境設定...] - [ファイル]タブで、[ファイルを開く時は、常に階層化して読み込む] をオンにした場合に、このメッセージを表示します。また、[次回起動時までこのメッセージを表示しない] チェック・ボックスは、“はい” を選択した場合のみ有効となります。

<はい> : 階層化して読み込む

<いいえ> : 階層化しない

Q2301: 階層化を行うとアンドゥ・バッファをクリアします。よろしいですか？

<いいえ> を選択すると何も処理を行いません。

文書の階層化を実行した際に、アンドゥ・バッファをクリアすることを確認しています。

<はい> : アンドゥバッファをクリアする。

<いいえ> : 何もせずに編集ウィンドウへ戻る。

[次回起動時までこのメッセージを表示しない]

このチェック・ボックスをチェックすると PM plus 起動中は、同じ操作を行ってもこのメッセージを表示しない。

Q2400: %s1 は、既に設定しています。設定を変更しますか？

現在の設定 : %s 2 変更後の設定 : %s3

プロジェクト関連ファイルの追加において、すでに設定済みの種類を追加しようとした。%s1 には、設定を行おうとしているファイルの種類 (スタート・アップ・ファイルなど) を、%s2 には、現在設定しているファイル名を、%s3 には、新しく設定しようとしているファイル名を表示します。

設定を変更する場合、<はい> を選択します。変更しない場合、<いいえ> を選択します。

<はい> : 設定を変更し、プロジェクトウィンドウに戻る。

<いいえ> : 設定を変更せずに、プロジェクトウィンドウに戻る。

Q2401: %s このプロジェクト・ファイルは、以前のバージョンのプロジェクト・マネージャーで作成されました。

新形式に変換します。

V3.XX の PM で作成したプロジェクト・ファイルを開こうとした。%s には、指定したプロジェクト・ファイル名を表示します。

< OK > : 新形式に変換する。

<キャンセル> : プロジェクトファイルを開く操作を中止する。

Q2402: %s プロジェクト・ファイルはすでに存在します。

既存のファイルを %s.bak で保存し、上書きしますか？

新規プロジェクトを追加 - ステップ 1/8 (プロジェクト情報の設定) ダイアログで指定したプロジェクト・ファイル名と同名のファイルが、すでに存在しています。%s には、指定したファイル名を表示します。

- <はい> : プロジェクト・ファイルの上書きをし、既存のファイルを拡張子 .bak を付加して保存する。
- <いいえ> : 何も行わずにそのウィンドウに戻る。

Q2403:%s ファイルが見つかりません。新しく作成しますか？

指定したファイルが存在しません。%s には、指定したファイル名を表示します。

- <はい> : 指定したファイル名の空のファイルを作成し、引き続きソース・ファイルの追加処理を行う。
- <いいえ> : 指定したファイル名を無効として、引き続きソース・ファイルの追加処理を行う。

[次回のソース・ファイル追加時までこのメッセージを表示しない]

このチェック・ボックスをチェックすると次のソース・ファイル追加を行うまで、メッセージを表示しません。

Q2404:%s このファイルはコンフィグレータが自動的に生成したファイルです。

このファイルをプロジェクトに追加しますか？

コンフィグレータが自動生成するソース・ファイルを、プロジェクトに登録しようとした。%s には、指定したファイル名を表示します。

- <はい> : 指定したファイルをプロジェクトに登録する
- <いいえ> : 指定したファイルを無効とし、プロジェクトには登録しない

Q2500: すべてのビルドを中止しますか？

<いいえ> を選択すると、現在実行中のビルドのみ中止します。

バッチ・ビルド実行中に [ビルドの中止] コマンドを選択しました。

- <はい> : すべてのビルドを中止し、アクティブなウィンドウに戻る。
- <いいえ> : 現在実行中のビルドのみ中止し、次のプロジェクト以降のビルドを行う。
- <キャンセル> : ビルドの中止をキャンセルし、ビルドを続ける。

Q2501: %s ファイルが見つかりません。ビルドしますか？

デバッグにダウン・ロードするロード・モジュール・ファイルが見つかりませんでした。%s には、ロード・モード・モジュール・ファイル名を表示します。ビルド実行後、ダウン・ロードしてください。

- <はい> : ビルドを行い、ビルド後ダウン・ロードを実行する
- <いいえ> : ビルドを行わず、デバッグを起動する
- <キャンセル> : 何も行わず、アクティブなウィンドウに戻る

Q2600: このファイルはすでに存在します。上書きしますか？

マクロでファイルの上書き保存を実行した際、ファイルがすでに存在していました。

- <はい> : ファイルを上書きする。
- <いいえ> : ファイルの上書きを行わない。

Q2700: ファイル %s の最終行まで比較しました。先頭行から比較しますか？

ファイル比較において、最終行までファイル比較が終了しました。%s には、ファイル名を表示します。

- < はい > : 先頭から比較を行う。
- < いいえ > : 何も行わない。

Q2701: ファイル %s の先頭行まで比較しました。最終行から比較しますか？

ファイル比較において、先頭行までファイル比較を終了しました。%s には、ファイル名を表示します。

- < はい > : 最終行から比較を行う。
- < いいえ > : 何も行わない。

Q2702: フォントの既定値を変更します。

この変更は、新規作成、テキスト・ファイルの読み込みに影響します。

フォント・ダイアログにおいて、<既定値として設定> ボタンを選択し、新規作成、テキストファイル読み込み時のフォントの既定値を変更しようとした。

- < OK > : フォントの既定値を変更する。
- < キャンセル > : 何も行わずにフォント・ダイアログに戻る。

Q2703: デバッグを選択していません。選択しますか？

[デバッグ] メニューを選択しましたが、デバッグが選択されていません。

- < OK > : デバッグの設定ダイアログを表示する。
- < キャンセル > : アクティブなウィンドウに戻る。

Q2704: タグ・ジャンプフォーマットが指定されていません。

この指定がないと、外部エディタを使用する場合、エラー行にジャンプできません。よろしいですか？

外部エディタを使用するを選択した状態で、タグ・ジャンプのフォーマットを指定していません。

- < はい > : 他の環境設定ページを選択した場合、そのページに移動する。< OK > ボタンを押した場合アクティブなウィンドウに戻る。
- < いいえ > : 外部エディタ・ページに戻る。

Q2705: Project Manager 標準エディタ (idea-L) のキー設定が見つかりました。

この設定を PM plus でも使用しますか？

idea-L のキー設定が見つかりました。

- < はい > : idea-L のキー設定をコピーして、PM plus でも使用できるようにする。
- < いいえ > : idea-L のキー設定は使用せずに、PM plus のデフォルトのキー設定を使用する。

7.5 Information メッセージ 一覧

次に、PM plus が出力する Information メッセージを、その原因とともにメッセージ番号順に示します。なお、この種類のメッセージには、すべてメッセージ番号の先頭に “I” が付与されます。

また、これらのメッセージが表示された場合、ユーザは必ず確認の < OK > ボタンをクリックしなければなりません。

I3000: 他のプロセスにより %s が更新されています。更新したい場合は、IDL ファイルの読み取り専用属性を解除してください。

ソース・ファイルが更新されていますが、IDL ファイルが読み取り専用属性なため、再読み込みできません。%s には、IDL ファイルがもつソース・ファイル名を表示します。

I3001: バックアップ・ファイルを開きます。

ファイル読み込み時に IDL ファイルのバックアップ・ファイルを指定しました。

I3002: %s このファイルは、他のプロセスが使用しています。読み取り専用で開きます。

他のアプリケーションが開いているファイルを指定して開こうとしました。%s には、ファイル名を表示します。

I3003: %s このファイルは、バイナリ・ファイルです。読み取り専用で開きます。

読み込もうとしているファイルを、PM plus はバイナリ・ファイルであると判定しました。%s には、ファイル名を表示します。

I3004: %s は、読み取り専用属性のファイルです。読み取り専用で開きます。

ファイルを開く際に指定したファイルが読み取り専用属性のファイルでした。%s には、開くファイル名を表示します。

I3005: ワークスペース %s1 を、指定したプロジェクト %s2 の代わりに開きます。

*.prj ファイルを指定しましたが、対応するワークスペースがあるので、それを開こうとしています。

%s1 には、プロジェクトに対応した開くワークスペース・ファイル名を、%s2 には、ユーザが指定したプロジェクト・ファイル名が入ります。

I3200: 文字列が見つかりません。

文字列検索において、指定した文字列が発見されませんでした。

I3201: ファイル %s に、文字列 %s はありませんでした。

グローバル検索で、[編集集中のウィンドウ内を探す] をオンにして検索した際、指定した文字列が見つかりませんでした。日本語版メッセージの場合、最初の %s にはファイル名を、2 個目の %s には指定した検索文字列を表示します。英語版メッセージの場合、最初の %s には指定した検索文字列を、2 個目の %s には、ファイル名を表示します。

I3202: %d 個のファイル中に、文字列 %s はありませんでした。

グローバル検索で、指定した文字列が見つかりませんでした。%d には検索したファイルの数を、%s には、検索文字列を表示します。

I3203: 全部で %s 個置換しました。

すべて置換が終了し、置換した数を表示しています。%s には、置換した個数が表示されます。

I3204: 検索を中断しました。

検索中に ESC キーを入力し、検索を中断しました。

I3205: グローバル置換を終了しました。

グローバル置換を終了しました。

I3206: 関数 %s の定義行が見つかりません。

関数定義行が見つかりませんでした。%s には、指定した関数名を表示します。

I3207: 現在 %s を検索中です。

現在、グローバル検索中です。%s には、検索中のファイル名を表示します。

I3400: IDL 生成ソース・ファイルが追加または削除されています。

[プロジェクト]-[プロジェクトの設定]コマンドでソース・ファイルを追加、または削除する必要があります。

IDL ファイルを閉じる際に、IDL ファイルのソース・ファイルが追加、または削除されています。

I3500: ビルドが正常に終了しました。

ビルド処理がエラー件数 0 で終了しました。

I3501: ビルド・エラーが見つかりました。

ビルドをした結果、ビルド・エラーがありました。

I3502: ビルドを中止します。

[ビルド]メニュー [ビルドの中止]により、ビルドを中止しました。

I3600: キー操作の再生を中断しました。

キー操作を再生中に、ESC キーを入力しました。

I3700: 違いは見つかりませんでした。

ファイル比較を行ったファイルが同じファイルでした。

I3701: この設定は、次回デバッグ起動時、有効になります。

使用デバッグデバッグを変更しましたが、変更したデバッグは、次回デバッグ起動時から有効になりません。

付録 A サンプル・リンク・ディレクティブ・ファイル

ここでは、“ワークスペースの新規作成 - ステップ 5/8 (リンク・ディレクティブ・ファイルの指定) ダイアログ”，および“新規プロジェクトを追加 - ステップ 5/8 (リンク・ディレクティブ・ファイルの指定) ダイアログ”において，[サンプルを作成して使用する] ボタンを選択した場合に作成される，サンプル・リンク・ディレクティブ・ファイルについて示します。

作成されるサンプル・リンク・ディレクティブ・ファイルは，各ウィザード上で指定した，次に示す項目の組み合わせにより異なります。

- [リアルタイム OS を使用しない] / [内蔵メモリのみ] の指定の場合
- [リアルタイム OS を使用しない] / [外部メモリあり] の指定の場合
- [RX850 を使用] / [内蔵メモリのみ] の指定の場合
- [RX850 を使用] / [外部メモリあり] の指定の場合
- [RX850 Pro を使用] / [内蔵メモリのみ] の指定の場合
- [RX850 Pro を使用] / [外部メモリあり] の指定の場合

なお，作成されたサンプル・リンク・ディレクティブ・ファイルはプロジェクト・フォルダに保存されると同時に，プロジェクト関連ファイルに登録されます。

また，サンプル・リンク・ディレクティブ・ファイルの名前は，“プロジェクト・ファイル名.dir”となります。

【注意】

次に示すサンプル・ファイルのすべては，内蔵 RAM の開始アドレスが 0xffe000 の場合です。

実際は，指定されたデバイス名の内蔵メモリの開始アドレスに対応したサンプルのリンク・ディレクティブ・ファイルが作成されます。

また，“著作権表示等 表示欄”には，著作権表示に加え，PM plus のバージョン，デバイス名，デバイス・ファイル名，および内蔵 RAM 領域の開始 / 終了アドレスなどが記述されます。

なお，作成されたリンク・ディレクティブ・ファイルは，ターゲットの仕様やユーザ定義セクションなどに合わせて，ユーザがカスタマイズする必要があります。

[リアルタイム OS を使用しない] / [内蔵メモリのみ] の指定の場合

```

# Sample link directive file (not use RTOS/use internal memory only)
# (著作権表示等 表示欄)

SCONST : !LOAD ?R {
    .sconst      = $PROGBITS    ?A .sconst;
};

CONST  : !LOAD ?R {
    .const       = $PROGBITS    ?A .const;
};

TEXT   : !LOAD ?RX {
    .pro_epi_runtime = $PROGBITS ?AX .pro_epi_runtime;
    .text          = $PROGBITS  ?AX .text;
};

SIDATA : !LOAD ?RW V0xffe000 {
    .tidata.byte   = $PROGBITS  ?AW .tidata.byte;
    .tibss.byte    = $NOBITS    ?AW .tibss.byte;
    .tidata.word   = $PROGBITS  ?AW .tidata.word;
    .tibss.word    = $NOBITS    ?AW .tibss.word;
    .tidata        = $PROGBITS  ?AW .tidata;
    .tibss         = $NOBITS    ?AW .tibss;
    .sidata        = $PROGBITS  ?AW .sidata;
    .sibss         = $NOBITS    ?AW .sibss;
};

DATA   : !LOAD ?RW V0xffe100 {

    .data          = $PROGBITS  ?AW .data;
    .sdata         = $PROGBITS  ?AWG .sdata;
    .sbss          = $NOBITS    ?AWG .sbss;
    .bss           = $NOBITS    ?AW .bss;
};

__tp_TEXT @ %TP_SYMBOL;
__gp_DATA @ %GP_SYMBOL &__tp_TEXT{DATA};
__ep_DATA @ %EP_SYMBOL;

```

【注意】

上記の例は、内蔵 RAM の開始アドレスが 0xffe000 の場合です。

[リアルタイム OS を使用しない] / [外部メモリあり] の指定の場合

```

# Sample link directive file (not use RTOS/use external memory)
# (著作権表示等 表示欄)

SCONST : !LOAD ?R {
        .sconst      = $PROGBITS      ?A .sconst;
};

TEXT   : !LOAD ?RX {
        .pro_epi_runtime = $PROGBITS  ?AX .pro_epi_runtime;
        .text           = $PROGBITS  ?AX .text;
};

DATA   : !LOAD ?RW V0x100000 {
        .data          = $PROGBITS    ?AW .data;
        .sdata         = $PROGBITS    ?AWG .sdata;
        .sbss          = $NOBITS      ?AWG .sbss;
        .bss           = $NOBITS      ?AW .bss;
};

CONST  : !LOAD ?R {
        .const        = $PROGBITS    ?A .const;
};

SEDATA : !LOAD ?RW V0xff6000 {
        .sedata        = $PROGBITS    ?AW .sedata;
        .sebss         = $NOBITS      ?AW .sebss;
};

SIDATA : !LOAD ?RW V0xffe000 {
        .tidata.byte   = $PROGBITS    ?AW .tidata.byte;
        .tibss.byte    = $NOBITS      ?AW .tibss.byte;
        .tidata.word   = $PROGBITS    ?AW .tidata.word;
        .tibss.word    = $NOBITS      ?AW .tibss.word;
        .tidata        = $PROGBITS    ?AW .tidata;
        .tibss         = $NOBITS      ?AW .tibss;
        .sidata        = $PROGBITS    ?AW .sidata;
        .sibss         = $NOBITS      ?AW .sibss;
};

__tp_TEXT @ %TP_SYMBOL;
__gp_DATA @ %GP_SYMBOL &__tp_TEXT{DATA};
__ep_DATA @ %EP_SYMBOL;

```

【注意】

上記の例は、内蔵 RAM の開始アドレスが 0xffe000 の場合です。

[RX850 を使用] / [内蔵メモリのみ] の指定の場合

```

# Sample link directive file (use rx850/use internal memory only)
# (著作権表示等 表示欄)

SIT : !LOAD ?RX {
    .sit = $PROGBITS ?AX .sit;
};

SCONST : !LOAD ?R {
    .sconst = $PROGBITS ?A .sconst;
};

CONST : !LOAD ?R {
    .const = $PROGBITS ?A .const;
};

TEXT : !LOAD ?RX {
    .pro_epi_runtime = $PROGBITS ?AX .pro_epi_runtime;
    .text = $PROGBITS ?AX .text;
};

SIDATA : !LOAD ?RW V0xffe000 {
    .tidata.byte = $PROGBITS ?AW .tidata.byte;
    .tibss.byte = $NOBITS ?AW .tibss.byte;
    .tidata.word = $PROGBITS ?AW .tidata.word;
    .tibss.word = $NOBITS ?AW .tibss.word;
    .tidata = $PROGBITS ?AW .tidata;
    .tibss = $NOBITS ?AW .tibss;
    .sidata = $PROGBITS ?AW .sidata;
    .sibss = $NOBITS ?AW .sibss;
};

DATA : !LOAD ?RW V0xffe100 {
    .data = $PROGBITS ?AW .data;
    .sdata = $PROGBITS ?AWG .sdata;
    .sbss = $NOBITS ?AWG .sbss;
    .bss = $NOBITS ?AW .bss;
};

POOL1 : !LOAD ?RW {
    .pool1 = $NOBITS ?AW .pool1;
};

POOL0 : !LOAD ?RW {
    .pool0 = $NOBITS ?AW .pool0;
};

__tp_TEXT @ %TP_SYMBOL;
__gp_DATA @ %GP_SYMBOL {DATA};
__ep_DATA @ %EP_SYMBOL;

```

【注意】

上記の例は、内蔵 RAM の開始アドレスが 0xffe000 の場合です。

[RX850 を使用] / [外部メモリあり] の指定の場合

```

# Sample link directive file (use rx850/use external memory)
# (著作権表示等 表示欄)

SIT      : !LOAD ?RX {
          .sit          = $PROGBITS      ?AX .sit;
        };

SCONST   : !LOAD ?R {
          .sconst       = $PROGBITS      ?A .sconst;
        };

TEXT     : !LOAD ?RX {
          .pro_epi_runtime = $PROGBITS    ?AX .pro_epi_runtime;
          .text           = $PROGBITS    ?AX .text;
        };

DATA     : !LOAD ?RW V0x100000 {
          .data          = $PROGBITS      ?AW .data;
          .sdata         = $PROGBITS      ?AWG .sdata;
          .sbss          = $NOBITS        ?AWG .sbss;
          .bss           = $NOBITS        ?AW .bss;
        };

POOL1    : !LOAD ?RW {
          .pool1         = $NOBITS        ?AW .pool1;
        };

CONST    : !LOAD ?R {
          .const         = $PROGBITS      ?A .const;
        };

SEDATA   : !LOAD ?RW V0xff6000 {
          .sedata        = $PROGBITS      ?AW .sedata;
          .sebss         = $NOBITS        ?AW .sebss;
        };

SIDATA   : !LOAD ?RW V0xffe000 {
          .tidata.byte   = $PROGBITS      ?AW .tidata.byte;
          .tibss.byte    = $NOBITS        ?AW .tibss.byte;
          .tidata.word   = $PROGBITS      ?AW .tidata.word;
          .tibss.word    = $NOBITS        ?AW .tibss.word;
          .tidata        = $PROGBITS      ?AW .tidata;
          .tibss         = $NOBITS        ?AW .tibss;
          .sidata        = $PROGBITS      ?AW .sidata;
          .sibss         = $NOBITS        ?AW .sibss;
        };

POOL0    : !LOAD ?RW V0xffe100{
          .pool0         = $NOBITS        ?AW .pool0;
        };

__tp_TEXT @ %TP_SYMBOL;
__gp_DATA @ %GP_SYMBOL {DATA};
__ep_DATA @ %EP_SYMBOL;

```

【注意】

上記の例は、内蔵 RAM の開始アドレスが 0xffe000 の場合です。

[RX850 Pro を使用] / [内蔵メモリのみの指定の場合]

```

# Sample link directive file (use rx850pro/use internal memory only)
# (著作権表示等 表示欄)

SCONST : !LOAD ?R {
    .sconst      = $PROGBITS      ?A .sconst;
};

SIT : !LOAD ?R {
    .sit         = $PROGBITS      ?A .sit;
};

CONST : !LOAD ?R {
    .const      = $PROGBITS      ?A .const;
};

SYSTEM : !LOAD ?RX {
    .system     = $PROGBITS      ?AX .system;
    .system_cmn = $PROGBITS      ?AX .system_cmn;
    .system_int = $PROGBITS      ?AX .system_int;
};

TEXT : !LOAD ?RX {
    .pro_epi_runtime = $PROGBITS ?AX .pro_epi_runtime;
    .text           = $PROGBITS ?AX .text;
};

SIDATA : !LOAD ?RW V0xffe000 {
    .tidata.byte  = $PROGBITS      ?AW .tidata.byte;
    .tibss.byte   = $NOBITS        ?AW .tibss.byte;
    .tidata.word  = $PROGBITS      ?AW .tidata.word;
    .tibss.word   = $NOBITS        ?AW .tibss.word;
    .tidata       = $PROGBITS      ?AW .tidata;
    .tibss        = $NOBITS        ?AW .tibss;
    .sidata       = $PROGBITS      ?AW .sidata;
    .sibss        = $NOBITS        ?AW .sibss;
};

DATA : !LOAD ?RW V0xffe100 {
    .data         = $PROGBITS      ?AW .data;
    .sdata        = $PROGBITS      ?AWG .sdata;
    .sbss         = $NOBITS        ?AWG .sbss;
    .bss          = $NOBITS        ?AW .bss;
};

__tp_TEXT @ %TP_SYMBOL;
__gp_DATA @ %GP_SYMBOL {DATA};
__ep_DATA @ %EP_SYMBOL;

```

【注意】

上記の例は、内蔵 RAM の開始アドレスが 0xffe000 の場合です。

[RX850 Pro を使用] / [外部メモリあり] の指定の場合

```

# Sample link directive file (use rx850pro/use external memory)
# (著作権表示等 表示欄)

SCONST : !LOAD ?R {
    .sconst      = $PROGBITS      ?A .sconst;
};

SYSTEM : !LOAD ?RX {
    .system      = $PROGBITS      ?AX .system;
    .system_cmn  = $PROGBITS      ?AX .system_cmn;
    .system_int  = $PROGBITS      ?AX .system_int;
};

TEXT : !LOAD ?RX {
    .pro_epi_runtime = $PROGBITS    ?AX .pro_epi_runtime;
    .text           = $PROGBITS    ?AX .text;
};

DATA : !LOAD ?RW V0x100000 {
    .data          = $PROGBITS      ?AW .data;
    .sdata         = $PROGBITS      ?AWG .sdata;
    .sbss          = $NOBITS        ?AWG .sbss;
    .bss           = $NOBITS        ?AW .bss;
};

CONST : !LOAD ?R {
    .const         = $PROGBITS      ?A .const;
};

SIT : !LOAD ?R {
    .sit           = $PROGBITS      ?A .sit;
};

SEDATA : !LOAD ?RW V0xff6000 {
    .sedata        = $PROGBITS      ?AW .sedata;
    .sebss         = $NOBITS        ?AW .sebss;
};

SIDATA : !LOAD ?RW V0xffe000 {
    .tidata.byte   = $PROGBITS      ?AW .tidata.byte;
    .tibss.byte    = $NOBITS        ?AW .tibss.byte;
    .tidata.word   = $PROGBITS      ?AW .tidata.word;
    .tibss.word    = $NOBITS        ?AW .tibss.word;
    .tidata        = $PROGBITS      ?AW .tidata;
    .tibss         = $NOBITS        ?AW .tibss;
    .sidata        = $PROGBITS      ?AW .sidata;
    .sibss         = $NOBITS        ?AW .sibss;
};

__tp_TEXT @ %TP_SYMBOL;
__gp_DATA @ %GP_SYMBOL {DATA};
__ep_DATA @ %EP_SYMBOL;

```

【注意】

上記の例は、内蔵 RAM の開始アドレスが 0xffe000 の場合です。

付録 B 数量的限界値一覧

表 B-1 に、PM plus の数量的限界値一覧を示します。

表 B-1 数量的限界値一覧

項目		限界値
ワークスペース関係	ワークスペース・ファイル名の長さ	255 文字
	プロジェクト・グループ名の長さ	260 文字
	1つのワークスペースあたり登録可能なプロジェクトの数	128 個
	1つのプロジェクト・グループあたり登録可能なプロジェクトの数	20 個
プロジェクト関係	プロジェクト・ファイル名の長さ	255 文字
	プロジェクト・タイトルの長さ	260 文字
	ソース・ファイル名の長さ	259 文字
	プロジェクト関連ファイル名の長さ	259 文字
	その他のファイル名の長さ	259 文字
	1つのプロジェクトあたり登録可能なソース・ファイルの数	2048 個
	1つのプロジェクトあたり登録可能なその他のファイルの数	100 個
ビルド関係	ビルド前、およびビルド後の処理で設定可能なコマンド文字列の長さ	127 文字
編集ウィンドウ関係	1行あたりの文字数	5119 文字
	最大行数	2097152 行
	最大階層数	127 階層
	分割できる第 1 階層数	128 個
	IDL ファイルで生成するソース・ファイルの数	128 個
マーク・ジャンプ関係	登録可能なマークの数	20 個
スマート・ルック・アップ関係	認識可能な関数名の長さ	1998 文字
	ユーザ登録関数候補の最大数	64 個
外部ツール関係	登録可能な外部ツールの数	10 個
	外部ツールで設定可能なメニューの長さ	32 文字
	外部ツールで設定可能なツールチップの長さ	32 文字
	外部ツールで設定可能なステータス・バーの長さ	32 文字
マクロ関係	記憶可能な最大マクロ命令数	64 個
	マクロ登録の最大数	32 個
	マクロ登録で設定可能なタイトルの長さ	32 文字

項目		限界値
キーワード関係	ユーザ登録キーワードの最大数	64 個
	C 言語キーワードの最大数	64 個

総合索引

【C】

CVS アップデート ... 111, 152
CVS アップ・デート・ダイアログ ... 297
CVS コミット ... 111, 152
CVS コミット・ダイアログ ... 299
CVS ステータス ... 111, 152
CVS ステータス・ダイアログ ... 303
CVS 比較 ... 112, 152
CVS ログ ... 111, 152
CVS ログ・ダイアログ ... 301
C 言語予約語の編集ダイアログ ... 368

【D】

Debug Build ... 309, 311
DLL ... 27
dump850 ... 118, 156
dump850 ダイアログ ... 382

【I】

idea-L ... 23
IDL ファイル ... 24

【N】

NEC エレクトロニクス マイコン Web ... 133, 159
NEXT タグ・ジャンプ ... 80, 147

【P】

PM ... 23
PM plus ... 23
PM plus のバージョン情報 ... 134, 159
PM plus のバージョン情報ダイアログ ... 388
PM plus のヘルプ ... 133, 159
PM plus の終了 ... 66, 143

【R】

Release Build ... 309, 311

【S】

stack850 ... 118, 156

【V】

V850 ツール FAQ ... 133, 159

【Numerics】

78K ツール FAQ ... 133, 159

【あ行】

アウトプット・ウィンドウ ... 89, 151, 190
 オープン方法 ... 190
 タグ・ジャンプ機能 ... 190
 ドラッグ・アンド・ドロップ機能 ... 191
 マウス右ボタンでの動作 ... 191
アクティブ・プロジェクトの選択 ... 35, 91, 152
アクティブ・プロジェクトの選択ダイアログ ... 266
アンインストール ... 29
依存関係の更新 ... 116, 154
1 行上へ ... 82, 147
1 行下へ ... 82, 147
1 単語左へ ... 82, 147
1 単語右へ ... 81, 147
1 文字左へ ... 83, 148
1 文字右へ ... 83, 148
イメージ・コピー ... 69, 144
印刷 ... 66, 143
印刷ダイアログ ... 212
印刷プレビュー ... 65, 143
インストール ... 29
ウィンドウ ... 131, 158
 ウィンドウ一覧 ... 132, 158
 オープンウィンドウ情報 ... 158
 重ねて表示 ... 131, 158
 左右に並べて表示 ... 131, 158
 上下に並べて表示 ... 131, 158
 次のウィンドウ ... 131, 158
 次の分割ウィンドウ ... 131, 158
 分割 ... 131, 158
 前のウィンドウ ... 132, 158
ウィンドウ一覧 ... 132, 158
ウィンドウ一覧ダイアログ ... 384
ウィンドウ構成 ... 135
ウィンドウ/ダイアログの説明 ... 139
ウィンドウに関する操作方法 ... 131
ウィンドウ表示エリア ... 163
ウィンドウ(W)メニュー ... 158
ウィンドウ・レファレンス ... 135
上同階層へ ... 75, 147
上方向 NEXT タグ・ジャンプ ... 81, 147

上向きに検索 ... 73, 146
上書き保存 ... 64, 142
エディット ... 116, 154
オープンウィンドウ情報 ... 158
オブジェクト表示 ... 90, 151
オプション・バー ... 89, 151, 162

【か行】

概説 ... 23
階層 ... 84, 149
 下位をすべて開く ... 86, 149
 下位をひとつたたむ ... 86, 149
 下位をひとつ開く ... 85, 149
 下位をひとつ開く / たたむ ... 85, 149
 キャレット位置の階層をたたむ ... 88, 150
 指定階層までたたむ ... 87, 149
 指定階層まで開く ... 87, 149
 すべてたたむ ... 87, 149
 すべて開く ... 87, 149
 第 1 階層のみ表示する ... 87, 149
 第 5 階層まで表示する ... 88, 150
 第 3 階層まで表示する ... 88, 149
 第 2 階層まで表示する ... 88, 149
 第 4 階層まで表示する ... 88, 149
 ひとつ上げる ... 84, 149
 ひとつ下げる ... 85, 149
 文書を階層化する ... 88, 150
階層一覧 ... 89, 151
階層一覧ダイアログ ... 264
階層化ルール ... 193, 196, 256
階層化ルールの設定ダイアログ ... 256
階層に関する操作方法 ... 84
階層 (L) メニュー ... 149
開発環境ツール ... 27
外部ツールの起動 ... 119, 156
外部ツールの指定ダイアログ ... 326
外部ツールの登録 ... 119, 156
外部ツールの登録ダイアログ ... 324
外部ツール・バー ... 89, 151, 163
概要 ... 23
下位をすべて開く ... 86, 149
下位をひとつたたむ ... 86, 149
下位をひとつ開く ... 85, 149
下位をひとつ開く / たたむ ... 85, 149
重ねて表示 ... 131, 158
カスタマイズ ... 120, 157
カスタマイズ・ダイアログ ... 358
環境設定 ... 119, 156
環境設定ダイアログ ... 331

漢字コード ... 194, 201
関数一覧 ... 89, 151
関数一覧ダイアログ ... 259
関数定義行へ ... 76, 147
キー操作に対応するコマンド ... 120
キー操作の記録開始 / 記録終了 ... 120, 157
キー操作の再生 ... 120, 157
キー操作の保存 ... 120, 157
キー操作の読み込み ... 130, 157
キー操作の読み込みダイアログ ... 372
キー操作の保存ダイアログ ... 370
キーワードによるグループ化 ... 71, 145
キーワードによるグループ化ダイアログ ... 220
起動方法 ... 31
機能 ... 25
キャレット位置から左側単語範囲指定 ... 71, 145
キャレット位置から右側単語範囲指定 ... 71, 145
キャレット位置の階層をたたむ ... 88, 150
キャレット位置の第 1 階層へ ... 75, 147
キャレット位置の単語範囲指定 ... 70, 145
行削除 ... 70, 144
行頭まで削除 ... 70, 144
行頭まで範囲指定 ... 71, 145
行の最後へ ... 74, 146
行の先頭へ ... 74, 146
行末まで削除 ... 70, 145
行末まで範囲指定 ... 71, 145
切り取り ... 68, 144
クイック・ツアー ... 32
クリーン ... 116, 154
グループ化行の色を戻す ... 71, 145
グローバル検索 ... 77, 147
グローバル検索ダイアログ ... 241
グローバル置換 ... 77, 147
グローバル置換ダイアログ ... 247
形式を選択して貼り付け ... 69, 144
検索 ... 73, 146
 関数定義行へ ... 76
 NEXT タグ・ジャンプ ... 80, 147
 1 行上へ ... 82, 147
 1 行下へ ... 82, 147
 1 単語左へ ... 82, 147
 1 単語右へ ... 81, 147
 1 文字左へ ... 83, 148
 1 文字右へ ... 83, 148
 上同階層へ ... 75, 147
 上方向 NEXT タグ・ジャンプ ... 81, 147
 上向きに検索 ... 73, 146

関数定義行へ ...	147	指定階層までたたむダイアログ ...	254
キャレット位置の第1階層へ ...	75, 147	指定階層まで開く ...	87, 149
行の最後へ ...	74, 146	指定階層まで開くダイアログ ...	252
行の先頭へ ...	74, 146	指定行へ ...	74, 146
グローバル検索 ...	77, 147	指定行へジャンプ・ダイアログ ...	235
グローバル置換 ...	77, 147	指定ソース・ファイルへ ...	74, 146
最終行へ ...	75, 147	指定ソース・ファイルへジャンプ・ダイアログ ...	237
下同階層へ ...	76, 147	指定ソース・ファイル名の変更ダイアログ ...	207
下向きに検索 ...	73, 146	ジャンプ ...	235, 237, 264
指定行へ ...	74, 146	ジャンプ前のキャレット位置へ ...	76, 147
指定ソース・ファイルへ ...	74, 146	終了方法 ...	31
ジャンプ前のキャレット位置へ ...	76, 147	上下に並べて表示 ...	131, 158
先頭行へ ...	75, 147	ショートカット一覧 ...	133, 159
対応括弧へ ...	77, 147	ショートカット・キー一覧ダイアログ ...	386
ダイレクト検索 ...	83, 148	新規オブジェクト ...	72, 145
タグ・ジャンプ ...	80, 147	新規作成 ...	38, 142
単語上方向検索 ...	73, 146	新規プロジェクトを追加 - ステップ 1/8 ダイアログ ...	96
単語下方向検索 ...	74, 146	新規プロジェクトを追加 - ステップ 2/8 ダイアログ ...	98
バック・タグ・ジャンプ ...	80, 147	新規プロジェクトを追加 - ステップ 3/8 ダイアログ ...	99
プロジェクト内検索 ...	79, 147	新規プロジェクトを追加 - ステップ 4/8 ダイアログ ...	102
マーク・ジャンプ ...	74, 146	新規プロジェクトを追加 - ステップ 5/8 ダイアログ ...	104
見出し行へ ...	75, 147	新規プロジェクトを追加 - ステップ 6/8 ダイアログ ...	107
文字列の検索 ...	73, 146	新規プロジェクトを追加 - ステップ 7/8 ダイアログ ...	109
文字列の置換 ...	74, 146	新規プロジェクトを追加 - ステップ 8/8 ダイアログ ...	110
検索ウィンドウ ...	188	新規メモを追加ダイアログ ...	284
オープン方法 ...	188	数量的限界値一覧 ...	430
各エリアの説明 ...	188	スタート・アップ・ファイルの指定ダイアログ ...	285
ドラッグ・アンド・ドロップ機能 ...	189	スタート・アップ・ファイル ...	46, 99
マウスのダブル・クリック動作 ...	188	スタンダード・バー ...	89, 151, 160
検索に関する操作方法 ...	73	ステータス・バー ...	89, 151, 163
検索 (D) メニュー ...	146	すべて選択 ...	71, 145
コピー ...	68, 144	すべてたたむ ...	87, 149
コピー元のスタート・アップ・ファイルの指定ダイアログ ...	287	すべて閉じる ...	65, 143
コピー元のリンク・ディレクティブ・ファイルの指定ダイアログ ...	293	すべてのオブジェクトをアイコン化 ...	90, 151
コマンドの追加ダイアログ ...	318	すべてのオブジェクトを表示 ...	90, 151
コマンドの編集ダイアログ ...	319	すべてのソース・ファイルを保存 ...	65, 143
コメント記号のユーザ設定ダイアログ ...	211	すべて破棄して閉じる ...	65, 143
コンパイル ...	114, 154	すべて開く ...	87, 149
		すべて保存 ...	64, 143
		すべて保存して閉じる ...	65, 143

【さ行】

最終行へ ...	75, 147
削除 ...	69, 144
左右に並べて表示 ...	131, 158
サンプル・リンク・ディレクティブ・ファイル ...	423
下同階層へ ...	76, 147
下向きに検索 ...	73, 146
指定階層までたたむ ...	87, 149

ユーザ設定 ...	354	フォント ...	120, 156
ユーザ定義キーワードの編集 ...	366	マクロ実行 ...	130, 157
リンク・ディレクティブ・ファイルの指定 ...	291	マクロ登録 ...	130, 157
ワークスペースの新規作成 ステップ 1/8 ...	43	ツールに関する操作方法 ...	118
ワークスペースの新規作成 ステップ 2/8 ...	45	ツール・バー ...	160
ワークスペースの新規作成 ステップ 3/8 ...	46	ツール (T) メニュー ...	156
ワークスペースの新規作成 ステップ 4/8 ...	49	次のウィンドウ ...	131, 158
ワークスペースの新規作成 ステップ 5/8 ...	51	次の分割ウィンドウ ...	131, 158
ワークスペースの新規作成 ステップ 6/8 ...	54	デバッグ ...	116, 154
ワークスペースの新規作成 ステップ 7/8 ...	56	デバッグの設定 ...	118, 156
ワークスペースの新規作成 ステップ 8/8 ...	57	デバッグの設定ダイアログ ...	321
ワークスペースを開く ...	198	デバイス・ファイル・インストーラ ...	119, 156
dump850 ダイアログ ...	382	動作環境 ...	27
第 1 階層のみ表示する ...	87, 149	DLL ...	27
対応括弧へ ...	77, 147	関連開発ツール ...	27
第 5 階層まで表示する ...	88, 150	ホスト・マシン ...	27
第 3 階層まで表示する ...	88, 149	登録するスタート・アップ・ファイルの指定ダイアログ ...	289
タイトル・バー ...	141	登録するリンク・ディレクティブ・ファイルの指定ダイアログ ...	295
第 2 階層まで表示する ...	88, 149	登録マクロの実行 ...	130, 157
第 4 階層まで表示する ...	88, 149	特徴 ...	25
ダイレクト・アクティブ・プロジェクト選択 ...	113, 153	閉じる ...	38, 142
ダイレクト印刷 ...	66, 143	【な行】	
ダイレクト検索 ...	83, 148	名前を付けて保存 ...	64, 142
ダイレクト・ビルド・モード選択 ...	155, 117	名前を付けて保存ダイアログ ...	200
タグ・ジャンプ ...	80, 147	【は行】	
単語上方向検索 ...	73, 146	バック・タグ・ジャンプ ...	80, 147
単語削除 ...	70, 144	バッチ・ビルド ...	115, 154
単語下方向検索 ...	74, 146	バッチ・ビルドの設定 ...	117, 155
単語のキャレットから右側削除 ...	70, 144	バッチ・ビルドの設定ダイアログ ...	307
単語の定義 ...	181	バッチ・リビルド ...	116, 154
追加切り取り ...	68, 144	貼り付け ...	69, 144
追加コピー ...	68, 144	範囲指定 ...	182
ツール ...	118, 156	ひとつ上げる ...	84, 149
dump850 ...	118, 156	ひとつ下げる ...	85, 149
stack850 ...	118, 156	表示 ...	89, 151
外部ツールの起動 ...	119, 156	アウトプット・ウィンドウ ...	89, 151
外部ツールの登録 ...	119, 156	オブジェクト表示 ...	90, 151
カスタマイズ ...	120, 157	オプション・バー ...	89, 151
環境設定 ...	119, 156	階層一覧 ...	89, 151
キー操作の記録開始 / 記録終了 ...	120, 157	外部ツール・バー ...	89, 151
キー操作の再生 ...	120, 157	関数一覧 ...	89, 151
キー操作の保存 ...	120, 157	スタンダード・バー ...	89, 151
キー操作の読み込み ...	130, 157	ステータス・バー ...	89, 151
デバッグの設定 ...	118, 156	すべてのオブジェクトをアイコン化 ...	90, 151
デバイス・ファイル・インストーラ ...	119, 156	すべてのオブジェクトを表示 ...	90, 151
登録マクロの実行 ...	130, 157		
ファイル比較 ...	119, 156		

- ビルド・バー ... 89, 151
- プロジェクト・ウィンドウ ... 89, 151
- 表示に関する操作方法 ... 89
- 表示(V)メニュー ... 151
- 開く ... 38, 142
- ビルド ... 114, 115, 154
 - 依存関係の更新 ... 116, 154
 - エディット ... 116, 154
 - クリーン ... 116, 154
 - コンパイル ... 114, 154
 - ダイレクト・ビルド・モード選択 ... 155, 117
 - ディバグ ... 116, 154
 - バッチ・ビルド ... 115, 154
 - バッチ・ビルドの設定 ... 117, 155
 - バッチ・リビルド ... 116, 154
 - ビルド ... 115, 154
 - ビルド設定 ... 117, 155
 - ビルド ディバグ ... 114, 154
 - ビルドの中止 ... 115, 154
 - ビルド・モードの設定 ... 117, 155
 - 複数ロード・モジュール・ファイルのダウン・ロード ... 116, 155
 - リビルド ... 115, 154
 - リビルド ディバグ ... 114, 154
- ビルド設定 ... 117, 155
- ビルド設定ダイアログ ... 313
- ビルド ディバグ ... 114, 154
- ビルドに関する操作方法 ... 114
- ビルドの中止 ... 115, 154
- ビルド・バー ... 89, 151, 161
- ビルド(B)メニュー ... 154
- ビルド・モードの設定 ... 117, 155
- ビルド・モードの設定ダイアログ ... 309
- ビルド・モードの追加ダイアログ ... 311
- ファイル ... 38, 142
 - PM plus の終了 ... 66, 143
 - 印刷 ... 66, 143
 - 印刷プレビュー ... 65, 143
 - 上書き保存 ... 64, 142
 - 新規作成 ... 38, 142
 - すべて閉じる ... 65, 143
 - すべてのソース・ファイルを保存 ... 65, 143
 - すべて破棄して閉じる ... 65, 143
 - すべて保存 ... 64, 143
 - すべて保存して閉じる ... 65, 143
 - 挿入読み込み ... 38, 142
 - ソース・ファイル名の変更 ... 65, 143
 - ダイレクト印刷 ... 66, 143
 - 閉じる ... 38, 142
 - 名前を付けて保存 ... 64, 142
 - 開く ... 38, 142
 - ファイルの履歴 ... 66, 143
 - ワークスペースの新規作成 ... 142
 - ワークスペースの保存 ... 63, 142
 - ワークスペースの履歴 ... 66, 143
 - ワークスペースを閉じる ... 63, 142
 - ワークスペースを開く ... 58, 142
- ファイルに関する操作方法 ... 38
- ファイルの履歴 ... 66, 143
- ファイル比較 ... 119, 156
- ファイル比較ダイアログ ... 328
- ファイル(F)メニュー ... 142
- ファイルを開くダイアログ ... 192
- ファイル比較ダイアログ ... 328
- フォント ... 120, 156
- フォント・ダイアログ(印刷) ... 215
- フォント・ダイアログ ... 356
- 複数ソース・ファイル名の変更ダイアログ ... 209
- 複数ロード・モジュール・ファイルのダウン・ロード ... 116, 155
- プロジェクト ... 24, 91, 152
 - CVS アップデート ... 111, 152
 - CVS コミット ... 111, 152
 - CVS ステータス ... 111, 152
 - CVS 比較 ... 112, 152
 - CVS ログ ... 111, 152
 - アクティブ・プロジェクトの選択 ... 35, 91, 152
 - 新規プロジェクトを追加 ... 152
 - ソース・ファイルの追加 ... 112
 - その他のファイルの追加 ... 112
 - ダイレクト・アクティブ・プロジェクト選択 ... 113, 153
 - プロジェクト関連ファイルの追加 ... 112
 - プロジェクトの設定 ... 112, 152
 - プロジェクトの挿入 ... 111, 152
 - メイクファイルのエクスポート ... 112, 152
- プロジェクト・ウィンドウ ... 89, 151, 165
 - Files タブ ... 166
 - Memo タブ ... 175
 - インクルード・ファイル・フォルダ ... 171
 - オープン方法 ... 165
 - 各エリアの説明 ... 166
 - 関数名 ... 171
 - ソース・ファイル・フォルダ ... 168
 - その他のファイル ... 173
 - ドラッグ・アンド・ドロップ機能 ... 176

- プロジェクト関連ファイル・フォルダ ... 172
- プロジェクト・グループ名 ... 167
- プロジェクト・タイトル名 ... 167
- プロジェクト関連ファイルの追加 ... 112
- プロジェクト関連ファイルの追加ダイアログ ... 278
- プロジェクト・グループ ... 24
- プロジェクト情報ダイアログ ... 60
- プロジェクト・タイトルの変更ダイアログ ... 277
- プロジェクト内検索 ... 79, 147
- プロジェクトに関する操作方法 ... 91
- プロジェクトの設定 ... 112, 152
- プロジェクトの設定ダイアログ ... 267
- プロジェクトの挿入 ... 111, 152
- プロジェクトの挿入ダイアログ ... 272
- プロジェクト・グループ名の変更ダイアログ ... 276
- プロジェクト・マネージャ ... 23
- プロジェクト (P) メニュー ... 152
- プロジェクト関連ファイル ... 46, 99
- プロトタイプ宣言生成方法の指定ダイアログ ... 223
- プロトタイプ宣言の作成 ... 71, 145
- プロパティ・ダイアログ ... 282
- 分割 ... 131, 158
- 文書を階層化する ... 88, 150
- ヘッダ・フッタの設定ダイアログ ... 217
- ヘルプ ... 133, 159
 - NEC エレクトロニクス マイコン Web ... 133, 159
 - PM plus のバージョン情報 ... 134, 159
 - PM plus のヘルプ ... 133, 159
 - V850 ツール FAQ ... 133, 159
 - 78K ツール FAQ ... 133, 159
 - ショートカット一覧 ... 133, 159
- ヘルプに関する操作方法 ... 133
- ヘルプ (H) メニュー ... 159
- 編集 ... 67, 144
 - イメージ・コピー ... 69, 144
 - キーワードによるグループ化 ... 71, 145
 - キャレット位置から左側単語指定 ... 71, 145
 - キャレット位置から右側単語指定 ... 71, 145
 - キャレット位置の単語範囲指定 ... 70, 145
 - 行削除 ... 70, 144
 - 行頭まで削除 ... 70, 144
 - 行頭まで範囲指定 ... 71, 145
 - 行末まで削除 ... 70, 145
 - 行末まで範囲指定 ... 71, 145
 - 切り取り ... 68, 144
 - グループ化行の色を戻す ... 71, 145
 - 形式を選択して貼り付け ... 69, 144
 - コピー ... 68, 144
 - 削除 ... 69, 144
 - 新規オブジェクト ... 72, 145
 - すべて選択 ... 71, 145
 - 単語削除 ... 70, 144
 - 単語のキャレットから右側削除 ... 70, 144
 - 追加切り取り ... 68, 144
 - 追加コピー ... 68, 144
 - 貼り付け ... 69, 144
 - プロトタイプ宣言の作成 ... 71, 145
 - 元に戻す ... 67, 144
 - やり直し ... 67, 144
 - リンク ... 72, 145
- 編集ウィンドウ ... 180
 - オープン方法 ... 180
 - 行 (階層) の移動 ... 182
 - 行 (階層) のコピー ... 182
 - スクロール ... 183
 - スマート・ルック・アップ機能 ... 184
 - 単語の定義 ... 181
 - ドラッグ・アンド・ドロップ機能 ... 186
 - 範囲指定 ... 182
 - 編集ウィンドウの制限 ... 187
 - マウスのダブル・クリック動作 ... 183
 - マウス右ボタンでの動作 ... 183
 - 文字入力 ... 181
- 編集に関する操作方法 ... 67
- 編集 (E) メニュー ... 144
- ホスト・マシン ... 27
- 【ま行】**
 - マーク・ジャンプ ... 74, 146
 - マーク・ジャンプ・ダイアログ ... 239
 - 前のウィンドウ ... 132, 158
 - マクロ実行 ... 130, 157
 - マクロ実行ダイアログ ... 374
 - マクロ登録 ... 130, 157
 - マクロ登録ダイアログ ... 376
 - マクロ・ファイルの追加ダイアログ ... 378
 - マクロ・ファイルの変更ダイアログ ... 380
 - 見出し行へ ... 75, 147
 - メイクファイルのエクスポート ... 112, 152
 - メイン・ウィンドウ ... 140
 - ウィンドウ表示エリア ... 163
 - ステータス・バー ... 163
 - タイトル・バー ... 141
 - ツール・バー ... 160
 - ドラッグ・アンド・ドロップ機能 ... 164
 - メニュー・バー ... 141
 - メッセージ一覧 ... 390

メニュー・バー ... 141
文字入力 ... 181
文字列の検索ダイアログ ... 226
文字列の検索 ... 73, 146
文字列の置換 ... 74, 146
文字列の置換ダイアログ ... 230
元に戻す ... 67, 144

【や行】

やり直し ... 67, 144
ユーザー設定ダイアログ ... 354
ユーザ定義キーワードの編集ダイアログ ... 366

【ら行】

リビルド ... 115, 154
リビルド ディバグ ... 114, 154
リンク ... 72, 145
リンク・ディレクティブ・ファイルの指定ダイアログ ...
291
レジスタ・モード ... 49, 102

【わ行】

ワークスペース ... 24
 新規作成 ... 39
 開く ... 58
 閉じる ... 63
 保存 ... 63
 履歴 ... 66
ワークスペースの新規作成 - ステップ 1/8 ダイアログ ...
43
ワークスペースの新規作成 - ステップ 2/8 ダイアログ ...
45
ワークスペースの新規作成 - ステップ 3/8 ダイアログ ...
46
ワークスペースの新規作成 - ステップ 4/8 ダイアログ ...
49
ワークスペースの新規作成 - ステップ 5/8 ダイアログ ...
51
ワークスペースの新規作成 - ステップ 6/8 ダイアログ ...
54
ワークスペースの新規作成 - ステップ 7/8 ダイアログ ...
56
ワークスペースの新規作成 - ステップ 8/8 ダイアログ ...
57
ワークスペースの保存 ... 63, 142
ワークスペースの履歴 ... 66, 143
ワークスペースを閉じる ... 63, 142
ワークスペースを開く ... 58, 142
ワークスペースを開くダイアログ ... 198

【発 行】

NECエレクトロニクス株式会社

〒211-8668 神奈川県川崎市中原区下沼部1753

電話（代表）：044(435)5111

—— お問い合わせ先 ——

【ホームページ】

NECエレクトロニクスの情報がインターネットでご覧になれます。

URL(アドレス) <http://www.necel.co.jp/>

【営業関係，技術関係お問い合わせ先】

半導体ホットライン

（電話：午前 9:00～12:00，午後 1:00～5:00）

電 話 : 044-435-9494

E-mail : info@necel.com

【資料請求先】

NECエレクトロニクスのホームページよりダウンロードいただくか，NECエレクトロニクスの販売特約店へお申し付けください。
