

Renesas RA2E3 グループ

ユーザーズマニュアル ハードウェア編

32 ビット MCU

Renesas Advanced (RA) ファミリ

Renesas RA2 シリーズ

本資料に記載のすべての情報は本資料発行時点のものであり、ルネサス エレクトロニクスは、予告なしに、本資料に記載した製品または仕様を変更することがあります。
ルネサス エレクトロニクスのホームページなどにより公開される最新情報をご確認ください。

ご注意書き

1. 本資料に記載された回路、ソフトウェアおよびこれらに関連する情報は、半導体製品の動作例、応用例を説明するものです。回路、ソフトウェアおよびこれらに関連する情報を使用する場合、お客様の責任において、お客様の機器・システムを設計ください。これらの使用に起因して生じた損害（お客様または第三者いずれに生じた損害も含まれます。以下同じです。）に関し、当社は、一切その責任を負いません。
2. 当社製品または本資料に記載された製品データ、図、表、プログラム、アルゴリズム、応用回路例等の情報の使用に起因して発生した第三者の特許権、著作権その他の知的財産権に対する侵害またはこれらに関する紛争について、当社は、何らの保証を行うものではなく、また責任を負うものではありません。
3. 当社は、本資料に基づき当社または第三者の特許権、著作権その他の知的財産権を何ら許諾するものではありません。
4. 当社製品を組み込んだ製品の輸出入、製造、販売、利用、配布その他の行為を行うにあたり、第三者保有の技術の利用に関するライセンスが必要となる場合、当該ライセンス取得の判断および取得はお客様の責任において行ってください。
5. 当社製品を、全部または一部を問わず、改造、改変、複製、リバースエンジニアリング、その他、不適切に使用しないでください。かかる改造、改変、複製、リバースエンジニアリング等により生じた損害に関し、当社は、一切その責任を負いません。
6. 当社は、当社製品の品質水準を「標準水準」および「高品質水準」に分類しており、各品質水準は、以下に示す用途に製品が使用されることを意図しております。

標準水準： コンピュータ、OA 機器、通信機器、計測機器、AV 機器、家電、工作機械、パーソナル機器、産業用ロボット等

高品質水準： 輸送機器（自動車、電車、船舶等）、交通制御（信号）、大規模通信機器、金融端末基幹システム、各種安全制御装置等

- 当社製品は、データシート等により高信頼性、Harsh environment 向け製品と定義しているものを除き、直接生命・身体に危害を及ぼす可能性のある機器・システム（生命維持装置、人体に埋め込み使用するもの等）、もしくは多大な物的損害を発生させるおそれのある機器・システム（宇宙機器と、海底中継器、原子力制御システム、航空機制御システム、プラント基幹システム、軍事機器等）に使用されることを意図しておらず、これらの用途に使用することは想定していません。たとえ、当社が想定していない用途に当社製品を使用したことにより損害が生じても、当社は一切その責任を負いません。
7. あらゆる半導体製品は、外部攻撃からの安全性を 100%保証されているわけではありません。当社ハードウェア/ソフトウェア製品にはセキュリティ対策が組み込まれているものもありますが、これによって、当社は、セキュリティ脆弱性または侵害（当社製品または当社製品が使用されているシステムに対する不正アクセス・不正使用を含みますが、これに限りません。）から生じる責任を負うものではありません。当社は、当社製品または当社製品が使用されたあらゆるシステムが、不正な改変、攻撃、ウイルス、干渉、ハッキング、データの破壊または窃盗その他の不正な侵入行為（「脆弱性問題」といいます。）によって影響を受けないことを保証しません。当社は、脆弱性問題に起因したまたはこれに関連して生じた損害について、一切責任を負いません。また、法令において認められる限りにおいて、本資料および当社ハードウェア/ソフトウェア製品について、商品性および特定目的との合致に関する保証ならびに第三者の権利を侵害しないことの保証を含め、明示または黙示のいかなる保証も行いません。
 8. 当社製品をご使用の際は、最新の製品情報（データシート、ユーザーズマニュアル、アプリケーションノート、信頼性ハンドブックに記載の「半導体デバイスの使用上の一般的な注意事項」等）をご確認の上、当社が指定する最大定格、動作電源電圧範囲、放熱特性、実装条件その他指定条件の範囲内でご使用ください。指定条件の範囲を超えて当社製品をご使用された場合の故障、誤動作の不具合および事故につきましては、当社は、一切その責任を負いません。
 9. 当社は、当社製品の品質および信頼性の向上に努めていますが、半導体製品はある確率で故障が発生したり、使用条件によっては誤動作したりする場合があります。また、当社製品は、データシート等において高信頼性、Harsh environment 向け製品と定義しているものを除き、耐放射線設計を行っておりません。仮に当社製品の故障または誤動作が生じた場合であっても、人身事故、火災事故その他社会的損害等を生じさせないよう、お客様の責任において、冗長設計、延焼対策設計、誤動作防止設計等の安全設計およびエージング処理等、お客様の機器・システムとしての出荷保証を行ってください。特に、マイコンソフトウェアは、単独での検証は困難なため、お客様の機器・システムとしての安全検証をお客様の責任で行ってください。
 10. 当社製品の環境適合性等の詳細につきましては、製品個別に必ず当社営業窓口までお問合せください。ご使用に際しては、特定の物質の含有・使用を規制する RoHS 指令等、適用される環境関連法令を十分調査のうえ、かかる法令に適合するようご使用ください。かかる法令を遵守しないことにより生じた損害に関して、当社は、一切その責任を負いません。
 11. 当社製品および技術を国内外の法令および規則により製造・使用・販売を禁止されている機器・システムに使用することはできません。当社製品および技術を輸出、販売または移転等する場合は、「外国為替及び外国貿易法」その他日本国および適用される外国の輸出管理関連法規を遵守し、それらの定めるところに従い必要な手続きを行ってください。
 12. お客様が当社製品を第三者に転売等される場合には、事前に当該第三者に対して、本ご注意書き記載の諸条件を通知する責任を負うものといたします。
 13. 本資料の全部または一部を当社の文書による事前の承諾を得ることなく転載または複製することを禁じます。
 14. 本資料に記載されている内容または当社製品についてご不明な点がございましたら、当社の営業担当者までお問合せください。

注 1. 本資料において使用されている「当社」とは、ルネサス エレクトロニクス株式会社およびルネサス エレクトロニクス株式会社が直接的、間接的に支配する会社をいいます。

注 2. 本資料において使用されている「当社製品」とは、注 1 において定義された当社の開発、製造製品をいいます。

(Rev.5.0-1 2020.10)

本社所在地

〒135-0061 東京都江東区豊洲 3-2-24（豊洲フォレシア）

www.renesas.com

お問合せ窓口

弊社の製品や技術、ドキュメントの最新情報、最寄の営業お問合せ窓口に関する情報などは、弊社ウェブサイトをご覧ください。

www.renesas.com/contact/

商標について

ルネサスおよびルネサスロゴはルネサス エレクトロニクス株式会社の商標です。すべての商標および登録商標は、それぞれの所有者に帰属します。

製品ご使用上の注意事項

ここでは、マイコン製品全体に適用する「使用上の注意事項」について説明します。個別の使用上の注意事項については、本ドキュメントおよびテクニカルアップデートを参照してください。

1. 静電気対策

CMOS 製品の取り扱いの際は静電気防止を心がけてください。CMOS 製品は強い静電気によってゲート絶縁破壊を生じることがあります。運搬や保存の際には、当社が出荷梱包に使用している導電性のトレーやマガジンケース、導電性の緩衝材、金属ケースなどを利用し、組み立て工程にはアースを施してください。プラスチック板上に放置したり、端子を触ったりしないでください。また、CMOS 製品を実装したボードについても同様の扱いをしてください。

2. 電源投入時の処置

電源投入時は、製品の状態は不定です。電源投入時には、LSI の内部回路の状態は不確定であり、レジスタの設定や各端子の状態は不定です。外部リセット端子でリセットする製品の場合、電源投入からリセットが有効になるまでの期間、端子の状態は保証できません。同様に、内蔵パワーオンリセット機能を使用してリセットする製品の場合、電源投入からリセットのかかる一定電圧に達するまでの期間、端子の状態は保証できません。

3. 電源オフ時における入力信号

当該製品の電源がオフ状態のときに、入力信号や入出力プルアップ電源を入れしないでください。入力信号や入出力プルアップ電源からの電流注入により、誤動作を引き起こしたり、異常電流が流れ内部素子を劣化させたりする場合があります。資料中に「電源オフ時における入力信号」についての記載のある製品は、その内容を守ってください。

4. 未使用端子の処理

未使用端子は、「未使用端子の処理」に従って処理してください。CMOS 製品の入力端子のインピーダンスは、一般に、ハイインピーダンスとなっています。未使用端子を開放状態で動作させると、誘導現象により、LSI 周辺のノイズが印加され、LSI 内部で貫通電流が流れたり、入力信号と認識されて誤動作を起こす恐れがあります。

5. クロックについて

リセット時は、クロックが安定した後、リセットを解除してください。プログラム実行中のクロック切り替え時は、切り替え先クロックが安定した後、切り替えてください。リセット時、外部発振子（または外部発振回路）を用いたクロックで動作を開始するシステムでは、クロックが十分安定した後、リセットを解除してください。また、プログラムの途中で外部発振子（または外部発振回路）を用いたクロックに切り替える場合は、切り替え先のクロックが十分安定してから切り替えてください。

6. 入力端子の印加波形

入力ノイズや反射波による波形歪みは誤動作の原因になりますので注意してください。CMOS 製品の入力がノイズなどに起因して、 V_{IL} (Max.) から V_{IH} (Min.) までの領域にとどまるような場合は、誤動作を引き起こす恐れがあります。入力レベルが固定の場合はもちろん、 V_{IL} (Max.) から V_{IH} (Min.) までの領域を通過する遷移期間中にチャタリングノイズなどが入らないように使用してください。

7. リザーブアドレス（予約領域）のアクセス禁止

リザーブアドレス（予約領域）のアクセスを禁止します。アドレス領域には、将来の拡張機能用に割り付けられている リザーブアドレス（予約領域）があります。これらのアドレスをアクセスしたときの動作については、保証できませんので、アクセスしないようにしてください。

8. 製品間の相違について

型名の異なる製品に変更する場合は、製品型名ごとにシステム評価試験を実施してください。同じグループのマイコンでも型名が違えば、フラッシュメモリ、レイアウトパターンの相違などにより、電気的特性の範囲で、特性値、動作マージン、ノイズ耐量、ノイズ輻射量などが異なる場合があります。型名が違えば製品に変更する場合は、個々の製品ごとにシステム評価試験を実施してください。

はじめに

1. このドキュメントについて

このマニュアルは通常、製品の概要、CPU、システム制御機能、周辺機器の機能、電気的特性、および使用上の注意事項で構成されています。このマニュアルでは、マイクロコントローラ (MCU) のスーパーセットの製品仕様について説明します。製品によっては、一部のピン、レジスタ、または機能が存在しない場合があります。使用できないレジスタが割り当てられているアドレス空間は予約されています。

2. 対象読者

このマニュアルは、Renesas マイクロコントローラを使用してアプリケーションを設計およびプログラミングするシステム設計者を対象としています。読者には、電気回路、論理回路、および MCU に関する基本的な知識が求められます。

3. 関連ドキュメント

弊社では MCU 用に下記のドキュメントを提供しています。これらのドキュメントを使用する前に、www.renesas.com で最新版のドキュメントを参照してください。

| 構成 | ドキュメントの種類 | 内容 |
|-------------------|-------------------|--|
| マイクロコントローラ | データシート | 特徴、概要および MCU の電気的特性 |
| | ユーザーズマニュアルハードウェア編 | ピン配置、メモリマップ、周辺機能、電気特性、タイミング図、および動作記述などの MCU 仕様 |
| | アプリケーションノート | テクニカルノート、ボードデザインのガイドラインおよびソフトウェア移行情報 |
| | テクニカルアップデート (TU) | 制限や正誤表などの製品仕様に関する予備レポート |
| ソフトウェア | ユーザーズマニュアルソフトウェア | API リファレンス およびプログラミング情報 |
| | アプリケーションノート | プロジェクト・ファイル、ソフトウェア・プログラミングのガイドライン、および組み込みソフトウェアを開発するためのアプリケーション例 |
| ツール & キット、ソリューション | ユーザーズマニュアル開発ツール | 開発キット (DK)、スタートキット (SK)、プロモーションキット (PK)、製品例 (PE)、およびアプリケーション例 (AE) を含むエンベデッド・ソフトウェア・アプリケーションを開発するためのユーザーズマニュアルおよびクイック・スタート・ガイド |
| | ユーザーズマニュアルソフトウェア | |
| | クイックスタートガイド | |
| | アプリケーションノート | プロジェクト・ファイル、ソフトウェア・プログラミングのガイドライン、および組み込みソフトウェアを開発するためのアプリケーション例 |

4. 数値の表記法

このマニュアルでは、次の進数表記を使用しています。

| 例 | 内容 |
|------|---|
| 011b | 2進数。たとえば、3という2進数に相当する値は011bです。 |
| 0x1F | 16進数。たとえば、31の16進数に相当する数値は0x1Fと記述されています。場合によっては、16進数の末尾にhがつくことがあります。 |
| 1234 | 10進数。10進数の後にこの記号が続くのは、混乱の可能性がある場合のみです。一般に、10進数はサフィックスなしで表示されます。 |

5. シンボルの表記法

このマニュアルでは、次の表記法が使用されています。

| 例 | 内容 |
|--------------------|---|
| WDT.WDTRCR.RSTIRQS | 機能モジュールシンボル (WDT)、レジスタシンボル (WDTRCR)、およびビットフィールドシンボル (RSTIRQS) はピリオドで区切られています。 |
| WDT.WDTRCR | 機能モジュールシンボル (WDT) とレジスタシンボル (WDTRCR) は、ピリオドで区切られます。 |
| WDTRCR.RSTIRQS | レジスタシンボル (WDTRCR) とビットフィールドシンボル (RSTIRQS) は、ピリオドで区切られません。 |
| CKS[3:0] | 角括弧内の数字はビットの幅を示します。例えば、CKS[3:0] は WDT コントロールレジスタ (WDTCR) のビット 3 から 0 を占有します。 |

6. 単位と単位の接頭部

次の単位と単位接頭辞は誤解を招くことがあります。これらのユニットプレフィックスについては、このマニュアル全体で次の意味で説明されています。

| 記号 | 名前 | 内容 |
|----|-----|--|
| b | 2進数 | シングル0または1 |
| B | バイト | この単位記号は、一般に MCU およびアドレス空間やメモリ容量に使用されます。 |
| k | キロ | $1000 = 10^3$ 。kは $1024 (2^{10})$ を示すためにも使用されますが、このユニットプレフィックスは本書全体で $1000 (10^3)$ を示すために使用されます。 |
| K | キロ | $1024 = 2^{10}$ 。このユニットプレフィックスは、このマニュアル全体で、 $1000 (10^3)$ ではなく $1024 (2^{10})$ を示すために使用されます。 |

7. 特殊用語

下記の用語には特殊な意味があります。

| 用語 | 内容 |
|------|--|
| NC | 非接続の端子。NC は、端子が MCU に接続されていないことを意味します。 |
| Hi-Z | ハイインピーダンス |

8. レジスタの説明

各章のレジスタの説明には、ビットの並びを示すレジスタ配置図と、各ビットの内容を説明するレジスタのビット機能表があります。これらの表で使用される記号の例については、以降の項で説明します。以下は、レジスタの説明および関連するビットフィールドの定義例です。

XX.XX DTCST : DTC Module Start Register

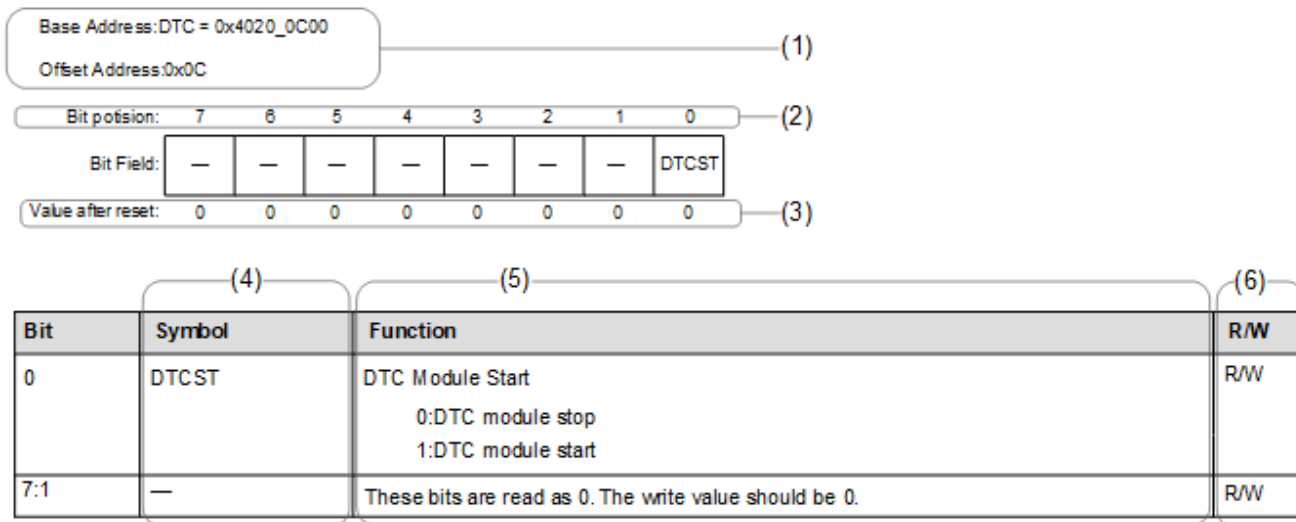

(1) 機能モジュールのシンボル、レジスタのシンボル、およびアドレス割り当て

この部分には、レジスタの機能モジュールシンボル、レジスタシンボル、およびアドレス割り当てが記載されます。データ転送コントローラ (DTC) のベースアドレスとオフセットアドレス平均 DTC モジュール開始レジスタ (DTCST) がアドレス 0x4020_0C00 に割り当てられています。

(2) ビット番号

この数値はビット番号を示します。32 ビットレジスタの場合はビット 31~0 の順に、16 ビットレジスタの場合はビット 15~0 の順に、8 ビットレジスタの場合はビット 7~0 の順に示されます。

(3) リセット後の値

このシンボルまたは数値は、リセット後の各ビットの値を示します。特に指定がない限り、値はバイナリで表示されます。

- 0: リセット後の値が 0 であることを示します。
- 1: リセット後の値が 1 であることを示します。
- x: リセット後の値が不定であることを示します。

(4) ビットシンボル

ビットシンボルはビットフィールドの略名です。予約ビットの場合は、—と表記されます。

(5) 機能

機能は、ビットフィールドの正式名と列挙値を示します。

(6) R/W

R/W 列は、そのビットフィールドが読み出し可能であるか書き込み可能であることを示します。

- R/W: 読み出しも書き込みも可能。
- R: 読み出しのみ可能。書き込みは無効。
- W: 書き込みのみ可能。特に指定のない限り、読み出し値はリセット後の値。

9. 略語

このマニュアルで使用されている略語を次の表に示します。

| 略語 | 内容 |
|--------|--|
| AES | Advanced Encryption Standard (高度暗号化標準) |
| AHB | Advanced High-performance Bus (アドバンストハイパフォーマンスバス) |
| AHB-AP | AHB Access Port (AHB アクセスポート) |
| APB | Advanced Peripheral Bus (アドバンスト周辺バス) |
| ARC | Alleged RC (Alleged RC 暗号) |
| ATB | Advanced Trace Bus (アドバンストトレースバス) |
| BCD | Binary Coded Decimal (2 進化 10 進数) |
| BSDL | Boundary Scan Description Language (バウンダリスキャン記述言語) |
| DES | Data Encryption Standard (データ暗号化標準) |
| DSA | Digital Signature Algorithm (デジタル署名アルゴリズム) |
| ETB | Embedded Trace Buffer (エンベデッドトレースバッファ) |
| ETM | Embedded Trace Macrocell (エンベデッドトレースマクロセル) |
| FLL | Frequency Locked Loop (周波数安定化ループ回路) |
| FPU | Floating Point Unit (浮動小数点ユニット) |
| HMI | Human Machine Interface (ヒューマンマシーンインタフェース) |
| IrDA | Infrared Data Association (赤外線通信協会/規格) |
| LSB | Least Significant Bit (最下位ビット) |
| MSB | Most Significant Bit (最上位ビット) |
| NVIC | Nested Vector Interrupt Controller (ネスト型ベクタ割り込みコントローラ) |
| PC | Program Counter (プログラムカウンタ) |
| PFS | Port Function Select (ポート機能選択) |
| PLL | Phase Locked Loop (位相同期回路) |
| POR | Power-on Reset (パワーオンリセット) |
| PWM | Pulse Width Modulation (パルス幅変調) |
| RSA | Rivest Shamir Adleman (Rivest/Shamir/Adleman による公開鍵暗号方式) |
| SHA | Secure Hash Algorithm (セキュアハッシュアルゴリズム) |
| S/H | Sample and Hold (サンプルアンドホールド) |
| SP | Stack Pointer (スタックポインタ) |
| SWD | Serial Wire Debug (シリアルワイヤデバッグ) |
| SW-DP | Serial Wire-Debug Port (シリアルワイヤデバッグポート) |
| TRNG | True Random Number Generator (真性乱数生成器) |
| UART | Universal Asynchronous Receiver/Transmitter (調歩同期式シリアルインタフェース) |
| VCO | Voltage Controlled Oscillator (電圧制御発振器) |

10. 所有権通知

本書に含まれるすべてのテキスト、グラフィック、写真、商標、ロゴ、挿絵、コンピュータコード（総称してコンテンツ）は、ルネサスが所有、管理、またはライセンスを保持するものであり、トレードドレス法、著作権法、特許法および商標法、その他の知的財産権法、不正競争法で保護されています。本書に明示的に記述されている場合を除いて、ルネサスから事前に承諾書を得ることなく、本書の一部またはコンテンツを、公開または頒布目的で、あるいは営利目的で、コピー、複製、再版、掲載、開示、エンコード、翻訳、伝送すること、およびいかなる媒体においても配布することは禁じられています。

ARM®およびCortex®は、Arm Limitedの登録商標です。CoreSight™はArm Limitedの商標です。

CoreMark®は、Embedded Microprocessor Benchmark Consortiumの登録商標です。

SuperFlash®は、Silicon Storage Technology, Inc.の日本と米国を含むいくつかの国での登録商標です。

本書に記載されているその他のブランドおよび名称は、それぞれの所有者の商標または登録商標です。

11. 製品に関するフィードバック

この製品についてご意見やご提案がある場合は、[お問い合わせ](#)にアクセスしてください。

目次

| | |
|--------------------------------------|-----------|
| 特長 | 35 |
| 1. 概要 | 36 |
| 1.1 機能の概要 | 36 |
| 1.2 ブロック図 | 40 |
| 1.3 型名 | 40 |
| 1.4 機能の比較 | 43 |
| 1.5 端子機能 | 44 |
| 1.6 ピン配置図 | 46 |
| 1.7 端子一覧 | 48 |
| 2. CPU | 50 |
| 2.1 概要 | 50 |
| 2.1.1 CPU | 50 |
| 2.1.2 デバッグ | 50 |
| 2.1.3 動作周波数 | 50 |
| 2.1.4 ブロック図 | 50 |
| 2.2 実装オプション | 51 |
| 2.3 SWD インタフェース | 52 |
| 2.4 デバッグ機能 | 52 |
| 2.4.1 デバッグモードの定義 | 52 |
| 2.4.2 デバッグモードの影響 | 52 |
| 2.5 プログラムモデル | 53 |
| 2.5.1 アドレス空間 | 53 |
| 2.5.2 Cortex-M23 ペリフェラルアドレスマップ | 54 |
| 2.5.3 外部デバッグアドレスマップ | 54 |
| 2.5.4 CoreSight ROM テーブル | 54 |
| 2.5.5 DBGREG | 55 |
| 2.5.6 OCDREG | 57 |
| 2.6 SysTick タイマ | 59 |
| 2.7 OCD エミュレータ接続 | 59 |
| 2.7.1 アンロック ID コード | 60 |
| 2.7.2 DBGEN | 60 |
| 2.7.3 エミュレータ接続における制限 | 60 |
| 2.8 参考資料 | 62 |
| 2.9 使用上の注意事項 | 62 |
| 3. 起動モード | 63 |
| 3.1 起動モードの種類と選択 | 63 |
| 3.2 起動モードの説明 | 63 |

| | | |
|-----------|--|-----------|
| 3.2.1 | シングルチップモード | 63 |
| 3.2.2 | SCI ブートモード | 63 |
| 3.3 | 起動モード遷移 | 63 |
| 3.3.1 | モード設定端子による起動モード遷移 | 63 |
| 4. | アドレス空間 | 64 |
| 4.1 | アドレス空間 | 64 |
| 5. | リセット | 65 |
| 5.1 | 概要 | 65 |
| 5.2 | レジスタの説明 | 70 |
| 5.2.1 | RSTSR0 : リセットステータスレジスタ 0 | 70 |
| 5.2.2 | RSTSR1 : リセットステータスレジスタ 1 | 71 |
| 5.2.3 | RSTSR2 : リセットステータスレジスタ 2 | 73 |
| 5.3 | 動作説明 | 73 |
| 5.3.1 | RES 端子リセット | 73 |
| 5.3.2 | パワーオンリセット | 74 |
| 5.3.3 | 電圧監視リセット | 74 |
| 5.3.4 | 独立ウォッチドッグタイマリセット | 76 |
| 5.3.5 | ウォッチドッグタイマリセット | 76 |
| 5.3.6 | ソフトウェアリセット | 76 |
| 5.3.7 | コールドスタート/ウォームスタート判定機能 | 76 |
| 5.3.8 | リセット発生要因の判定 | 77 |
| 5.4 | 使用上の注意 | 78 |
| 5.4.1 | RES 端子リセットの注意事項 | 78 |
| 6. | オプション設定メモリ | 79 |
| 6.1 | 概要 | 79 |
| 6.2 | レジスタの説明 | 79 |
| 6.2.1 | OFS0 : オプション機能選択レジスタ 0 | 79 |
| 6.2.2 | OFS1 : オプション機能選択レジスタ 1 | 83 |
| 6.2.3 | MPU レジスタ | 84 |
| 6.2.4 | AWS : アクセスウィンドウ設定レジスタ | 85 |
| 6.2.5 | OSIS : OCD/シリアルプログラマ ID 設定レジスタ | 86 |
| 6.3 | オプション設定メモリの設定方法 | 87 |
| 6.3.1 | オプション設定メモリへのデータの配置方法 | 87 |
| 6.3.2 | オプション設定メモリにプログラムするデータの設定方法 | 88 |
| 6.4 | 使用上の注意事項 | 88 |
| 6.4.1 | オプション設定メモリの予約領域および予約ビットにプログラムするデータ | 88 |
| 6.4.2 | FSPR ビットに関する注意事項 | 88 |
| 7. | 低電圧検出回路 (LVD) | 89 |
| 7.1 | 概要 | 89 |

| | | |
|-----------|---|------------|
| 7.2 | レジスタの説明 | 91 |
| 7.2.1 | LVCMPCR : 電圧監視回路コントロールレジスタ | 91 |
| 7.2.2 | LVDLVLRLR : 電圧検出レベル選択レジスタ | 91 |
| 7.2.3 | LVD1CR0 : 電圧監視 1 回路コントロールレジスタ 0 | 92 |
| 7.2.4 | LVD2CR0 : 電圧監視 2 回路コントロールレジスタ 0 | 93 |
| 7.2.5 | LVD1CR1 : 電圧監視 1 回路コントロールレジスタ 1 | 94 |
| 7.2.6 | LVD1SR : 電圧監視 1 回路ステータスレジスタ | 94 |
| 7.2.7 | LVD2CR1 : 電圧監視 2 回路コントロールレジスタ 1 | 95 |
| 7.2.8 | LVD2SR : 電圧監視 2 回路ステータスレジスタ | 95 |
| 7.3 | VCC 入力電圧のモニタ | 96 |
| 7.3.1 | Vdet0 のモニタ | 96 |
| 7.3.2 | Vdet1 のモニタ | 96 |
| 7.3.3 | Vdet2 のモニタ | 96 |
| 7.4 | 電圧監視 0 リセット | 96 |
| 7.5 | 電圧監視 1 割り込み、電圧監視 1 リセット | 97 |
| 7.6 | 電圧監視 2 割り込み、リセット | 99 |
| 7.7 | ELC によるリンク動作 | 101 |
| 7.7.1 | 割り込み処理とイベントリンクの関係 | 101 |
| 8. | クロック発生回路 | 103 |
| 8.1 | 概要 | 103 |
| 8.2 | レジスタの説明 | 106 |
| 8.2.1 | SCKDIVCR : システムクロック分周コントロールレジスタ | 106 |
| 8.2.2 | SCKSCR : システムクロックソースコントロールレジスタ | 107 |
| 8.2.3 | MEMWAIT : メモリウェイトサイクルコントロールレジスタ (コードフラッシュ) | 107 |
| 8.2.4 | FLDWAITR : メモリウェイトサイクルコントロールレジスタ (データフラッシュ) | 108 |
| 8.2.5 | MOSCCR : メインクロック発振器コントロールレジスタ | 111 |
| 8.2.6 | SOSCCR : サブクロック発振器コントロールレジスタ | 112 |
| 8.2.7 | LOCOCR : 低速オンチップオシレータコントロールレジスタ | 113 |
| 8.2.8 | HOCOGR : 高速オンチップオシレータコントロールレジスタ | 114 |
| 8.2.9 | MOCOGR : 中速オンチップオシレータコントロールレジスタ | 115 |
| 8.2.10 | OSCSF : 発振安定フラグレジスタ | 115 |
| 8.2.11 | OSTDCR : 発振停止検出コントロールレジスタ | 116 |
| 8.2.12 | OSTDSR : 発振停止検出ステータスレジスタ | 117 |
| 8.2.13 | MOSCWTCR : メインクロック発振器ウェイトコントロールレジスタ | 118 |
| 8.2.14 | HOCOWTCR : 高速オンチップオシレータウェイトコントロールレジスタ | 119 |
| 8.2.15 | MOMCR : メインクロック発振器モード発振コントロールレジスタ | 119 |
| 8.2.16 | SOMCR : サブクロック発振器モードコントロールレジスタ | 120 |
| 8.2.17 | SOMRG : サブクロック発振器マージンチェックレジスタ | 120 |
| 8.2.18 | CKOOCR : クロックアウトコントロールレジスタ | 121 |
| 8.2.19 | LOCOUTCR : LOCO ユーザトリミングコントロールレジスタ | 122 |

| | | |
|-----------|---|------------|
| 8.2.20 | MOCOUTCR : MOCO ユーザトリミングコントロールレジスタ | 122 |
| 8.2.21 | HOCOUTCR : HOCO ユーザトリミングコントロールレジスタ | 123 |
| 8.3 | メインクロック発振器..... | 123 |
| 8.3.1 | 発振子を接続する方法 | 123 |
| 8.3.2 | 外部クロックを入力する方法 | 124 |
| 8.3.3 | 外部クロック入力に関する注意事項..... | 124 |
| 8.4 | サブクロック発振器 | 124 |
| 8.4.1 | 32.768 kHz 水晶振動子を接続する方法 | 124 |
| 8.4.2 | サブクロック発振器を使用しない場合の端子処理 | 125 |
| 8.5 | 発振停止検出機能..... | 125 |
| 8.5.1 | 発振停止検出と検出後の動作 | 125 |
| 8.5.2 | 発振停止検出割り込み | 127 |
| 8.6 | 内部クロック | 128 |
| 8.6.1 | システムクロック (ICLK)..... | 128 |
| 8.6.2 | 周辺モジュールクロック (PCLKB, PCLKD) | 129 |
| 8.6.3 | CAC クロック (CACCLK) | 129 |
| 8.6.4 | RTC 専用クロック (RTCSCLK, RTCS128CLK, RTCLCLK) | 130 |
| 8.6.5 | IWDT 専用クロック (IWDTCLK)..... | 130 |
| 8.6.6 | AGT 専用クロック (AGTSCLK、AGTLCLK) | 130 |
| 8.6.7 | SysTick タイマ専用クロック (SYSTICCLK)..... | 130 |
| 8.6.8 | 外部端子出力クロック (CLKOUT) | 130 |
| 8.7 | 使用上の注意 | 130 |
| 8.7.1 | クロック発生回路に関する注意事項..... | 130 |
| 8.7.2 | 発振子に関する制限..... | 130 |
| 8.7.3 | ボード設計に関する注意事項 | 131 |
| 8.7.4 | 発振子接続端子に関する注意事項 | 131 |
| 9. | クロック周波数精度測定回路 (CAC)..... | 132 |
| 9.1 | 概要 | 132 |
| 9.2 | レジスタの説明 | 133 |
| 9.2.1 | CACR0 : CAC コントロールレジスタ 0..... | 133 |
| 9.2.2 | CACR1 : CAC コントロールレジスタ 1..... | 134 |
| 9.2.3 | CACR2 : CAC コントロールレジスタ 2..... | 134 |
| 9.2.4 | CAICR : CAC 割り込み要求許可レジスタ | 135 |
| 9.2.5 | CASTR : CAC ステータスレジスタ | 136 |
| 9.2.6 | CAULVR : CAC 上限値設定レジスタ | 137 |
| 9.2.7 | CALLVR : CAC 下限値設定レジスタ | 137 |
| 9.2.8 | CACNTBR : CAC カウンタバッファレジスタ | 138 |
| 9.3 | 動作説明 | 138 |
| 9.3.1 | クロック周波数測定..... | 138 |
| 9.3.2 | CACREF 端子のデジタルフィルタ機能..... | 140 |

| | | |
|------------|--|------------|
| 9.4 | 割り込み要求 | 140 |
| 9.5 | 使用上の注意事項 | 140 |
| 9.5.1 | モジュールストップ機能の設定 | 140 |
| 10. | 低消費電力モード | 141 |
| 10.1 | 概要 | 141 |
| 10.2 | レジスタの説明 | 144 |
| 10.2.1 | SBYCR : スタンバイコントロールレジスタ | 144 |
| 10.2.2 | MSTPCRA : モジュールストップコントロールレジスタ A | 144 |
| 10.2.3 | MSTPCRB : モジュールストップコントロールレジスタ B | 145 |
| 10.2.4 | MSTPCRC : モジュールストップコントロールレジスタ C | 146 |
| 10.2.5 | MSTPCRD : モジュールストップコントロールレジスタ D | 146 |
| 10.2.6 | OPCCR : 動作電力コントロールレジスタ | 147 |
| 10.2.7 | SOPCCR : サブ動作電力コントロールレジスタ | 148 |
| 10.2.8 | SNZCR : スヌーズコントロールレジスタ | 149 |
| 10.2.9 | SNZEDCR0 : スヌーズ終了コントロールレジスタ 0 | 150 |
| 10.2.10 | SNZREQCR0 : スヌーズ要求コントロールレジスタ 0 | 151 |
| 10.2.11 | PSMCR : パワーセーブメモリコントロールレジスタ | 153 |
| 10.2.12 | SYOCDCCR : システムコントロール OCD コントロールレジスタ | 153 |
| 10.2.13 | LSMRWDIS : ロースピードモジュール R/W 禁止制御レジスタ | 154 |
| 10.2.14 | LPOPT : 消費電力低減動作コントロールレジスタ | 155 |
| 10.3 | クロックの切り替えによる消費電力の低減 | 156 |
| 10.4 | モジュールストップ機能 | 156 |
| 10.5 | 動作電力低減機能 | 156 |
| 10.5.1 | 動作電力制御モードの設定方法 | 156 |
| 10.5.2 | 動作範囲 | 157 |
| 10.6 | スリープモード | 159 |
| 10.6.1 | スリープモードへの遷移 | 159 |
| 10.6.2 | スリープモードの解除 | 160 |
| 10.7 | ソフトウェアスタンバイモード | 161 |
| 10.7.1 | ソフトウェアスタンバイモードへの遷移 | 161 |
| 10.7.2 | ソフトウェアスタンバイモードの解除 | 161 |
| 10.7.3 | ソフトウェアスタンバイモードの応用例 | 162 |
| 10.8 | スヌーズモード | 162 |
| 10.8.1 | スヌーズモードへの遷移 | 162 |
| 10.8.2 | スヌーズモードの解除 | 163 |
| 10.8.3 | スヌーズモードからソフトウェアスタンバイモードへの復帰 | 164 |
| 10.8.4 | スヌーズモードの動作例 | 165 |
| 10.9 | 使用上の注意 | 169 |
| 10.9.1 | レジスタアクセス | 169 |
| 10.9.2 | I/O ポートの端子状態 | 170 |

| | | |
|------------|--|------------|
| 10.9.3 | DTC のモジュールストップ状態..... | 170 |
| 10.9.4 | 内部割り込み要因 | 170 |
| 10.9.5 | 低消費電力モードへの遷移..... | 170 |
| 10.9.6 | WFI 命令のタイミング | 170 |
| 10.9.7 | スリープモード/スヌーズモード時の DTC による WDT/IWDT レジスタの書き込みについて | 170 |
| 10.9.8 | スヌーズモードにおける発振器について | 170 |
| 10.9.9 | RXD0 の立ち下がリエッジによるスヌーズモードエントリ | 171 |
| 10.9.10 | スヌーズモードにおける SCI0 の UART の使用..... | 171 |
| 10.9.11 | スヌーズモードにおける A/D 変換開始条件 | 171 |
| 10.9.12 | スヌーズモードにおける ELC イベント | 171 |
| 10.9.13 | ADC120 に対するモジュールストップ機能..... | 171 |
| 10.9.14 | 未使用回路に対するモジュールストップ機能 | 171 |
| 11. | レジスタライトプロテクション..... | 173 |
| 11.1 | 概要 | 173 |
| 11.2 | レジスタの説明 | 173 |
| 11.2.1 | PRCR : プロテクトレジスタ..... | 173 |
| 12. | 割り込みコントローラユニット (ICU)..... | 174 |
| 12.1 | 概要 | 174 |
| 12.2 | レジスタの説明 | 175 |
| 12.2.1 | IRQCRi : IRQ コントロールレジスタ i (i = 0~7)..... | 175 |
| 12.2.2 | NMISR : ノンマスカブル割り込みステータスレジスタ..... | 176 |
| 12.2.3 | NMIER : ノンマスカブル割り込みイネーブルレジスタ..... | 179 |
| 12.2.4 | NMICLR : ノンマスカブル割り込みステータスクリアレジスタ..... | 180 |
| 12.2.5 | NMICR : NMI 端子割り込みコントロールレジスタ | 182 |
| 12.2.6 | IELSRn : ICU イベントリンク設定レジスタ n (n = 0~31)..... | 183 |
| 12.2.7 | SELSR0 : SYS イベントリンク設定レジスタ..... | 184 |
| 12.2.8 | WUPEN : ウェイクアップ割り込みイネーブルレジスタ | 184 |
| 12.2.9 | IELEN : ICU イベントイネーブルレジスタ | 186 |
| 12.3 | ベクタテーブル | 187 |
| 12.3.1 | 割り込みベクタテーブル..... | 187 |
| 12.3.2 | イベント番号..... | 188 |
| 12.3.3 | ICU および DTC のイベント番号 | 191 |
| 12.4 | 割り込み動作 | 196 |
| 12.4.1 | 割り込みの検出 | 196 |
| 12.5 | 割り込みの設定手順 | 197 |
| 12.5.1 | 割り込み要求の許可 | 197 |
| 12.5.2 | 割り込み要求の禁止..... | 197 |
| 12.5.3 | 割り込みのポーリング | 197 |
| 12.5.4 | 割り込み要求先の選択 | 198 |

| | | |
|------------|---|------------|
| 12.5.5 | デジタルフィルタ | 198 |
| 12.5.6 | 外部端子割り込みの設定手順 | 199 |
| 12.6 | ノンマスカブル割り込みの設定手順 | 199 |
| 12.7 | 低消費電力モードからの復帰 | 200 |
| 12.7.1 | スリープモードからの復帰 | 200 |
| 12.7.2 | ソフトウェアスタンバイモードからの復帰 | 200 |
| 12.7.3 | スヌーズモードからの復帰 | 200 |
| 12.8 | ノンマスカブル割り込みとともに WFI 命令を使用する場合 | 201 |
| 12.9 | 参考資料 | 201 |
| 13. | バス | 202 |
| 13.1 | 概要 | 202 |
| 13.2 | バスの説明 | 203 |
| 13.2.1 | メインバス | 203 |
| 13.2.2 | スレーブインタフェース | 203 |
| 13.2.3 | 並列動作 | 203 |
| 13.2.4 | エンディアンに関する制限事項 | 203 |
| 13.2.5 | 排他的アクセスに関する制限事項 | 203 |
| 13.3 | レジスタの説明 | 204 |
| 13.3.1 | BUSMCNTn : マスタバスコントロールレジスタ n (n = SYS, DMA) | 204 |
| 13.3.2 | BUSnERRADD : バスエラーアドレスレジスタ n (n = 3, 4) | 204 |
| 13.3.3 | BUSnERRSTAT : バスエラーステータスレジスタ n (n = 3, 4) | 205 |
| 13.4 | バスエラー監視部 | 205 |
| 13.4.1 | バスによって生じるエラーの種類 | 205 |
| 13.4.2 | バスエラー発生時の動作 | 206 |
| 13.4.3 | 不正アドレスアクセスエラーを引き起こす条件 | 206 |
| 13.5 | 参考資料 | 206 |
| 14. | メモリプロテクションユニット (MPU) | 207 |
| 14.1 | 概要 | 207 |
| 14.2 | CPU スタックポインタモニタ | 207 |
| 14.2.1 | レジスタの保護 | 210 |
| 14.2.2 | オーバーフローエラーとアンダーフローエラー | 210 |
| 14.2.3 | レジスタの説明 | 210 |
| 14.3 | Arm MPU | 214 |
| 14.4 | バスマスタ MPU | 214 |
| 14.4.1 | レジスタの説明 | 216 |
| 14.4.2 | 機能説明 | 220 |
| 14.5 | バススレーブ MPU | 222 |
| 14.5.1 | レジスタの説明 | 223 |
| 14.5.2 | 機能説明 | 228 |

| | | |
|------------|------------------------------|------------|
| 14.6 | セキュリティ MPU | 228 |
| 14.6.1 | レジスタの説明 (オプション設定メモリ) | 229 |
| 14.6.2 | メモリプロテクション | 234 |
| 14.7 | 使用上の注意事項 | 235 |
| 14.7.1 | デバッガ使用時の注意事項 | 235 |
| 14.8 | 参考資料 | 235 |
| 15. | データトランスファコントローラ (DTC) | 236 |
| 15.1 | 概要 | 236 |
| 15.2 | レジスタの説明 | 237 |
| 15.2.1 | MRA : DTC モードレジスタ A | 237 |
| 15.2.2 | MRB : DTC モードレジスタ B | 238 |
| 15.2.3 | SAR : DTC 転送元レジスタ | 239 |
| 15.2.4 | DAR : DTC 転送先レジスタ | 240 |
| 15.2.5 | CRA : DTC 転送カウントレジスタ A | 240 |
| 15.2.6 | CRB : DTC 転送カウントレジスタ B | 241 |
| 15.2.7 | DTCCR : DTC コントロールレジスタ | 241 |
| 15.2.8 | DTCVBR : DTC ベクタベースアドレス | 242 |
| 15.2.9 | DTCST : DTC モジュール起動レジスタ | 242 |
| 15.2.10 | DTCSTS : DTC ステータスレジスタ | 242 |
| 15.3 | 起動要因 | 243 |
| 15.3.1 | 転送情報の配置と DTC ベクタテーブル | 243 |
| 15.4 | 動作説明 | 245 |
| 15.4.1 | 転送情報のリードスキップ機能 | 247 |
| 15.4.2 | 転送情報のライトバックスキップ機能 | 247 |
| 15.4.3 | ノーマル転送モード | 248 |
| 15.4.4 | リピート転送モード | 249 |
| 15.4.5 | ブロック転送モード | 250 |
| 15.4.6 | チェーン転送 | 251 |
| 15.4.7 | 動作タイミング | 252 |
| 15.4.8 | DTC の実行サイクル | 254 |
| 15.4.9 | DTC のバス権解放タイミング | 255 |
| 15.5 | DTC の設定手順 | 255 |
| 15.6 | DTC の使用例 | 255 |
| 15.6.1 | ノーマル転送 | 255 |
| 15.6.2 | チェーン転送 | 256 |
| 15.6.3 | 転送カウンタ = 0 のときのチェーン転送 | 257 |
| 15.7 | 割り込み | 259 |
| 15.7.1 | 割り込み要因 | 259 |
| 15.8 | イベントリンク | 259 |
| 15.9 | 低消費電力機能 | 259 |

| | |
|--|------------|
| 15.10 使用上の注意 | 260 |
| 15.10.1 転送情報の開始アドレス | 260 |
| 16. イベントリンクコントローラ (ELC) | 261 |
| 16.1 概要 | 261 |
| 16.2 レジスタの説明 | 262 |
| 16.2.1 ELCR : イベントリンクコントローラレジスタ | 262 |
| 16.2.2 ELSEGRn : イベントリンクソフトウェアイベント発生レジスタ n (n = 0, 1) | 262 |
| 16.2.3 ELSRn : イベントリンク設定レジスタ n (n = 0~3, 8, 9, 14, 15) | 263 |
| 16.3 動作説明 | 266 |
| 16.3.1 割り込み処理とイベントリンクの関係 | 266 |
| 16.3.2 イベントリンク | 266 |
| 16.3.3 イベントリンクの手順例 | 267 |
| 16.4 使用上の注意事項 | 267 |
| 16.4.1 DTC 転送終了のイベントリンクを使用する場合 | 267 |
| 16.4.2 クロックの設定 | 267 |
| 16.4.3 モジュールストップ機能の設定 | 267 |
| 16.4.4 ELC 遅延時間 | 267 |
| 17. I/O ポート | 269 |
| 17.1 概要 | 269 |
| 17.2 レジスタの説明 | 270 |
| 17.2.1 PCNTR1/PODR/PDR : ポートコントロールレジスタ 1 | 270 |
| 17.2.2 PCNTR2/EIDR/PIDR : ポートコントロールレジスタ 2 | 271 |
| 17.2.3 PCNTR3/PORR/POSR : ポートコントロールレジスタ 3 | 272 |
| 17.2.4 PCNTR4/EORR/EOSR : ポートコントロールレジスタ 4 | 273 |
| 17.2.5 PmnPFS/PmnPFS_HA/PmnPFS_BY : ポート mn 端子機能選択レジスタ (m = 0~9, n = 00~15) | 274 |
| 17.2.6 PWPR : 書き込みプロテクトレジスタ | 276 |
| 17.2.7 PRWCNTR : ポート読み出しウェイトコントロールレジスタ | 276 |
| 17.3 動作説明 | 276 |
| 17.3.1 汎用入出力ポート | 276 |
| 17.3.2 ポート機能選択 | 277 |
| 17.3.3 ELC のポートグループ機能 | 277 |
| 17.3.4 ポート読み出し時のウェイト機能 | 279 |
| 17.4 未使用端子の処理 | 279 |
| 17.5 使用上の注意事項 | 280 |
| 17.5.1 端子機能の設定手順 | 280 |
| 17.5.2 ポートグループ入力の使用手順 | 280 |
| 17.5.3 ポート出カデータレジスタ (PODR) の概要 | 280 |
| 17.5.4 アナログ機能使用時の注意事項 | 281 |
| 17.6 製品ごとの周辺選択設定 | 281 |

| | |
|---|------------|
| 18. キー割り込み機能 (KINT) | 284 |
| 18.1 概要 | 284 |
| 18.2 レジスタの説明 | 284 |
| 18.2.1 KRCTL : キーリターン制御レジスタ | 284 |
| 18.2.2 KRF : キーリターンフラグレジスタ | 285 |
| 18.2.3 KRM : キーリターンモードレジスタ | 285 |
| 18.3 動作説明 | 285 |
| 18.3.1 キー割り込みフラグを使用しない場合の動作 (KRCTL.KRMD = 0) | 285 |
| 18.3.2 キー割り込みフラグを使用する場合の動作 (KRCTL.KRMD = 1)..... | 286 |
| 18.4 使用上の注意事項..... | 288 |
| 19. GPT 用のポートアウトプットイネーブル (POEG) | 289 |
| 19.1 概要 | 289 |
| 19.2 レジスタの説明 | 290 |
| 19.2.1 POEGn : POEG グループ n 設定レジスタ (n = A, B) | 290 |
| 19.3 出力禁止制御の動作 | 291 |
| 19.3.1 端子入力レベル検出時の動作 | 292 |
| 19.3.2 GPT からの出力禁止要求..... | 292 |
| 19.3.3 発振停止検出による出力禁止制御 | 292 |
| 19.3.4 レジスタによる出力禁止制御 | 292 |
| 19.3.5 出力禁止状態の解除..... | 293 |
| 19.4 割り込み要因 | 293 |
| 19.5 GPT に対する外部トリガ出力..... | 294 |
| 19.6 使用上の注意 | 294 |
| 19.6.1 ソフトウェアスタンバイモードへの遷移 | 294 |
| 19.6.2 GPT 対応端子の指定..... | 294 |
| 20. 汎用 PWM タイマ (GPT) | 295 |
| 20.1 概要 | 295 |
| 20.2 レジスタの説明 | 298 |
| 20.2.1 GTWP : 汎用 PWM タイマ書き込み保護レジスタ | 298 |
| 20.2.2 GTSTR : 汎用 PWM タイマソフトウェアスタートレジスタ | 299 |
| 20.2.3 GTSTP : 汎用 PWM タイマソフトウェアストップレジスタ | 299 |
| 20.2.4 GTCLR : 汎用 PWM タイマソフトウェアクリアレジスタ | 300 |
| 20.2.5 GTSSR : 汎用 PWM タイマスタート要因選択レジスタ | 300 |
| 20.2.6 GTPSR : 汎用 PWM タイマストップ要因選択レジスタ | 303 |
| 20.2.7 GTCSR : 汎用 PWM タイマクリア要因選択レジスタ | 306 |
| 20.2.8 GTUPSR : 汎用 PWM タイマアップカウント要因選択レジスタ | 308 |
| 20.2.9 GTDNSR : 汎用 PWM タイマダウンカウント要因選択レジスタ | 311 |
| 20.2.10 GTICASR : 汎用 PWM タイマインプットキャプチャ要因選択レジスタ A..... | 314 |
| 20.2.11 GTICBSR : 汎用 PWM タイマインプットキャプチャ要因選択レジスタ B..... | 317 |

| | | |
|---------|--|-----|
| 20.2.12 | GTCCR : 汎用 PWM タイマコントロールレジスタ | 320 |
| 20.2.13 | GTUDDTYC : 汎用 PWM タイマカウント方向、デューティー設定レジスタ | 321 |
| 20.2.14 | GTIOR : 汎用 PWM タイマ I/O コントロールレジスタ | 323 |
| 20.2.15 | GTINTAD : 汎用 PWM タイマ割り込み出力設定レジスタ | 327 |
| 20.2.16 | GTST : 汎用 PWM タイマステータスレジスタ | 328 |
| 20.2.17 | GTBER : 汎用 PWM タイマバッファイネーブルレジスタ | 332 |
| 20.2.18 | GTCNT : 汎用 PWM タイマカウンタ | 333 |
| 20.2.19 | GTCCRk : 汎用 PWM タイマコンペアキャプチャレジスタ k (k = A~F) | 334 |
| 20.2.20 | GTPR : 汎用 PWM タイマ周期設定レジスタ | 334 |
| 20.2.21 | GTPBR : 汎用 PWM タイマ周期設定バッファレジスタ | 335 |
| 20.2.22 | GTDTCR : 汎用 PWM タイマデッドタイムコントロールレジスタ | 335 |
| 20.2.23 | GTDVU : 汎用 PWM タイマデッドタイム値レジスタ U | 336 |
| 20.2.24 | OPSCR : 出力相切り替えコントロールレジスタ | 336 |
| 20.3 | 動作説明 | 338 |
| 20.3.1 | 基本動作 | 338 |
| 20.3.2 | バッファ動作 | 346 |
| 20.3.3 | PWM 出力動作モード | 353 |
| 20.3.4 | デッドタイム自動設定機能 | 363 |
| 20.3.5 | カウント方向切り替え機能 | 367 |
| 20.3.6 | 出力デューティー 0%および出力デューティー 100%機能 | 367 |
| 20.3.7 | ハードウェアカウントスタート/カウントストップ、カウントクリア動作 | 369 |
| 20.3.8 | 同期動作 | 374 |
| 20.3.9 | PWM 出力動作例 | 378 |
| 20.3.10 | 位相計数機能 | 383 |
| 20.3.11 | 出力相切り替え (GPT_OPS) | 393 |
| 20.4 | 割り込み要因 | 400 |
| 20.4.1 | 割り込み要因と優先順位 | 400 |
| 20.4.2 | DTC の起動 | 402 |
| 20.5 | ELC によるリンク動作 | 402 |
| 20.5.1 | ELC へのイベント信号出力 | 402 |
| 20.5.2 | ELC からのイベント信号入力 | 402 |
| 20.6 | ノイズフィルタ機能 | 402 |
| 20.7 | 保護機能 | 403 |
| 20.7.1 | レジスタの書き込み保護 | 403 |
| 20.7.2 | バッファ動作の禁止 | 403 |
| 20.7.3 | GTIOCNm 端子出力の出力禁止制御 (n = 0, 4~9, m = A, B) | 404 |
| 20.8 | 出力端子の初期化方法 | 405 |
| 20.8.1 | リセット後の端子設定 | 405 |
| 20.8.2 | 動作中の異常による端子の初期化 | 406 |
| 20.9 | 使用上の注意事項 | 406 |

| | | |
|------------|--|------------|
| 20.9.1 | モジュールストップ機能の設定..... | 406 |
| 20.9.2 | コンペアマッチ動作時の GTCCRn レジスタの設定 (n = A~F)..... | 406 |
| 20.9.3 | GTCNT カウンタの範囲設定..... | 407 |
| 20.9.4 | GTCNT カウンタのスタート/ストップ..... | 407 |
| 20.9.5 | イベントごとの優先順位..... | 407 |
| 21. | 低消費電力非同期汎用タイマ (AGT)..... | 409 |
| 21.1 | 概要..... | 409 |
| 21.2 | レジスタの説明..... | 410 |
| 21.2.1 | AGT : AGT カウンタレジスタ..... | 410 |
| 21.2.2 | AGTCMA : AGT コンペアマッチ A レジスタ..... | 411 |
| 21.2.3 | AGTCMB : AGT コンペアマッチ B レジスタ..... | 411 |
| 21.2.4 | AGTCR : AGT コントロールレジスタ..... | 412 |
| 21.2.5 | AGTMR1 : AGT モードレジスタ 1..... | 413 |
| 21.2.6 | AGTMR2 : AGT モードレジスタ 2..... | 414 |
| 21.2.7 | AGTIOC : AGT I/O コントロールレジスタ..... | 415 |
| 21.2.8 | AGTISR : AGT イベント端子選択レジスタ..... | 417 |
| 21.2.9 | AGTCMSR : AGT コンペアマッチ機能選択レジスタ..... | 417 |
| 21.2.10 | AGTIOSEL : AGT 端子選択レジスタ..... | 418 |
| 21.3 | 動作説明..... | 418 |
| 21.3.1 | リロードレジスタおよびカウンタの書き換え動作..... | 418 |
| 21.3.2 | リロードレジスタおよび AGT コンペアマッチ A/B レジスタの書き換え動作..... | 420 |
| 21.3.3 | タイマモード..... | 421 |
| 21.3.4 | パルス出力モード..... | 422 |
| 21.3.5 | イベントカウンタモード..... | 423 |
| 21.3.6 | パルス幅測定モード..... | 424 |
| 21.3.7 | パルス周期測定モード..... | 425 |
| 21.3.8 | コンペアマッチ機能..... | 426 |
| 21.3.9 | 各モードの出力設定..... | 427 |
| 21.3.10 | スタンバイモード..... | 428 |
| 21.3.11 | 割り込み要因..... | 429 |
| 21.3.12 | イベントリンクコントローラ (ELC) へのイベント信号出力..... | 429 |
| 21.4 | 使用上の注意事項..... | 430 |
| 21.4.1 | カウント動作の開始および停止制御..... | 430 |
| 21.4.2 | カウンタレジスタへのアクセス..... | 430 |
| 21.4.3 | モード変更時..... | 430 |
| 21.4.4 | 出力端子の設定..... | 430 |
| 21.4.5 | デジタルフィルタ..... | 431 |
| 21.4.6 | イベント番号、パルス幅およびパルス周期の計算方法..... | 431 |
| 21.4.7 | TSTOP ビットで強制的にカウントを停止した場合..... | 431 |
| 21.4.8 | カウントソースとして AGT0 のアンダーフローイベント信号を選択した場合..... | 431 |

| | | |
|------------|---|------------|
| 21.4.9 | モジュールストップ機能..... | 431 |
| 22. | リアルタイムクロック (RTC)..... | 432 |
| 22.1 | 概要 | 432 |
| 22.2 | レジスタの説明 | 433 |
| 22.2.1 | R64CNT : 64 Hz カウンタ..... | 433 |
| 22.2.2 | RSECCNT : 秒カウンタ (カレンダーカウントモード時) | 434 |
| 22.2.3 | RMINCNT : 分カウンタ (カレンダーカウントモード時) | 434 |
| 22.2.4 | RHRCNT : 時カウンタ (カレンダーカウントモード時) | 435 |
| 22.2.5 | RWKCNT : 曜日カウンタ (カレンダーカウントモード時) | 435 |
| 22.2.6 | BCNTn : バイナリカウンタ n (n = 0~3) (バイナリカウントモード時) | 436 |
| 22.2.7 | RDAYCNT : 日カウンタ | 436 |
| 22.2.8 | RMONCNT : 月カウンタ | 437 |
| 22.2.9 | RYRCNT : 年カウンタ | 437 |
| 22.2.10 | RSECAR : 秒アラームレジスタ (カレンダーカウントモード時) | 438 |
| 22.2.11 | RMINAR : 分アラームレジスタ (カレンダーカウントモード時) | 438 |
| 22.2.12 | RHRAR : 時アラームレジスタ (カレンダーカウントモード時) | 439 |
| 22.2.13 | RWKAR : 曜日アラームレジスタ (カレンダーカウントモード時) | 440 |
| 22.2.14 | BCNTnAR : バイナリカウンタ n アラームレジスタ (n = 0~3) (バイナリカウントモード時) | 441 |
| 22.2.15 | RDAYAR : 日アラームレジスタ (カレンダーカウントモード時) | 441 |
| 22.2.16 | RMONAR : 月アラームレジスタ (カレンダーカウントモード時) | 442 |
| 22.2.17 | RYRAR : 年アラームレジスタ (カレンダーカウントモード時) | 442 |
| 22.2.18 | RYRAREN : 年アラームイネーブルレジスタ (カレンダーカウントモード時) | 443 |
| 22.2.19 | BCNTnAER : バイナリカウンタ n アラームイネーブルレジスタ (n = 0, 1) (バイナリカウントモード時) | 443 |
| 22.2.20 | BCNT2AER : バイナリカウンタ 2 アラームイネーブルレジスタ (バイナリカウントモード時) | 444 |
| 22.2.21 | BCNT3AER : バイナリカウンタ 3 アラームイネーブルレジスタ (バイナリカウントモード時) | 444 |
| 22.2.22 | RCR1 : RTC コントロールレジスタ 1 | 445 |
| 22.2.23 | RCR2 : RTC コントロールレジスタ 2 (カレンダーカウントモード時) | 446 |
| 22.2.24 | RCR2 : RTC コントロールレジスタ 2 (バイナリカウントモード時) | 448 |
| 22.2.25 | RCR4 : RTC コントロールレジスタ 4 | 449 |
| 22.2.26 | RFRL : 周波数レジスタ L..... | 450 |
| 22.2.27 | RFRH : 周波数レジスタ H..... | 450 |
| 22.2.28 | RADJ : 時間誤差補正レジスタ | 451 |
| 22.3 | 動作説明 | 451 |
| 22.3.1 | 電源投入後のレジスタ初期設定の概要 | 451 |
| 22.3.2 | 動作モード、クロックおよびカウントモードの設定手順 | 452 |
| 22.3.3 | 時刻の設定 | 453 |
| 22.3.4 | 30 秒調整..... | 454 |

| | | |
|------------|---|------------|
| 22.3.5 | 64 Hz カウンタと時刻の読み出し | 455 |
| 22.3.6 | アラーム機能 | 456 |
| 22.3.7 | アラーム割り込み禁止手順 | 458 |
| 22.3.8 | 時間誤差補正機能 | 458 |
| 22.4 | 割り込み要因 | 461 |
| 22.5 | イベントリンク出力機能 | 462 |
| 22.5.1 | 割り込み処理とイベントリンクの関係 | 462 |
| 22.6 | 使用上の注意事項 | 462 |
| 22.6.1 | カウント動作時のレジスタ書き込みについて | 462 |
| 22.6.2 | 周期割り込みの使用について | 463 |
| 22.6.3 | RTCOUT (1 Hz/64 Hz) クロック出力について | 463 |
| 22.6.4 | レジスタ設定後の低消費電力モードへの遷移について | 463 |
| 22.6.5 | レジスタの書き込み／読み出し時の注意事項 | 464 |
| 22.6.6 | カウントモードの変更について | 464 |
| 22.6.7 | RTC を使用しない場合の初期化手順 | 464 |
| 23. | ウォッチドッグタイマ (WDT) | 466 |
| 23.1 | 概要 | 466 |
| 23.2 | レジスタの説明 | 467 |
| 23.2.1 | WDRR : WDT リフレッシュレジスタ | 467 |
| 23.2.2 | WDTCR : WDT コントロールレジスタ | 468 |
| 23.2.3 | WDTSR : WDT ステータスレジスタ | 470 |
| 23.2.4 | WDTRCR : WDT リセットコントロールレジスタ | 471 |
| 23.2.5 | WDCSTPR : WDT カウント停止コントロールレジスタ | 472 |
| 23.2.6 | オプション機能選択レジスタ 0 (OFS0) | 472 |
| 23.3 | 動作説明 | 472 |
| 23.3.1 | スタートモード別のカウント動作 | 472 |
| 23.3.2 | WDTCR、WDTRCR、および WDCSTPR レジスタへの書き込み制御 | 476 |
| 23.3.3 | リフレッシュ動作 | 476 |
| 23.3.4 | ステータスフラグ | 477 |
| 23.3.5 | リセット出力 | 477 |
| 23.3.6 | 割り込み要因 | 477 |
| 23.3.7 | ダウンカウンタ値の読み出し | 478 |
| 23.3.8 | オプション機能選択レジスタ 0 (OFS0) と WDT のレジスタの対応関係 | 478 |
| 23.4 | イベントリンクコントローラ (ELC) への出力 | 479 |
| 23.5 | 使用上の注意事項 | 479 |
| 23.5.1 | ICU イベントリンク設定レジスタ n (IELSRn) の設定に関する制限 | 479 |
| 24. | 独立ウォッチドッグタイマ (IWDT) | 480 |
| 24.1 | 概要 | 480 |
| 24.2 | レジスタの説明 | 481 |

| | | |
|------------|---|------------|
| 24.2.1 | IWDTRR : IWDT リフレッシュレジスタ | 481 |
| 24.2.2 | IWDTSR : IWDT ステータスレジスタ | 482 |
| 24.2.3 | OFS0 : オプション機能選択レジスタ 0 | 483 |
| 24.3 | 動作説明 | 485 |
| 24.3.1 | オートスタートモード | 485 |
| 24.3.2 | リフレッシュ動作 | 486 |
| 24.3.3 | ステータスフラグ | 488 |
| 24.3.4 | リセット出力 | 488 |
| 24.3.5 | 割り込み要因 | 488 |
| 24.3.6 | ダウンカウンタ値の読み出し | 488 |
| 24.4 | イベントリンクコントローラ (ELC) への出力 | 489 |
| 24.5 | 使用上の注意事項 | 489 |
| 24.5.1 | リフレッシュ動作 | 489 |
| 24.5.2 | クロック分周比の設定に関する制限 | 489 |
| 24.5.3 | ICU イベントリンク設定レジスタ n (IELSRn) の設定に関する制限 | 489 |
| 25. | シリアルコミュニケーションインタフェース (SCI) | 490 |
| 25.1 | 概要 | 490 |
| 25.2 | レジスタの説明 | 493 |
| 25.2.1 | RSR : 受信シフトレジスタ | 493 |
| 25.2.2 | RDR : 受信データレジスタ | 493 |
| 25.2.3 | RDRHL : 受信データレジスタ | 493 |
| 25.2.4 | FRDRHL/FRDRH/FRDRL : 受信 FIFO データレジスタ | 494 |
| 25.2.5 | TDR : 送信データレジスタ | 495 |
| 25.2.6 | TDRHL : 送信データレジスタ | 495 |
| 25.2.7 | FTDRHL/FTDRH/FTDRL : 送信 FIFO データレジスタ | 496 |
| 25.2.8 | TSR : 送信シフトレジスタ | 496 |
| 25.2.9 | SMR : 非スマートカードインタフェースモード用シリアルモードレジスタ (SCMR.SMIF = 0) | 497 |
| 25.2.10 | SMR_SMCI : スマートカードインタフェースモード用シリアルモードレジスタ (SCMR.SMIF = 1) | 498 |
| 25.2.11 | SCR : 非スマートカードインタフェースモード用シリアルコントロールレジスタ (SCMR.SMIF = 0) | 500 |
| 25.2.12 | SCR_SMCI : スマートカードインタフェースモード用シリアルコントロールレジスタ (SCMR.SMIF = 1) | 502 |
| 25.2.13 | SSR : 非スマートカードインタフェースおよび非 FIFO モード用シリアルステータスレジスタ (SCMR.SMIF = 0、FCR.FM = 0) | 503 |
| 25.2.14 | SSR_FIFO : 非スマートカードインタフェースおよび FIFO モード用シリアルステータスレジスタ (SCMR.SMIF = 0、FCR.FM = 1) | 505 |
| 25.2.15 | SSR_SMCI : スマートカードインタフェースモード用シリアルステータスレジスタ (SCMR.SMIF = 1) | 508 |
| 25.2.16 | SCMR : スマートカードモードレジスタ | 510 |
| 25.2.17 | BRR : ビットレートレジスタ | 512 |

| | | |
|---------|--|-----|
| 25.2.18 | MDDR : 変調デューティレジスタ | 518 |
| 25.2.19 | SEMR : シリアル拡張モードレジスタ | 520 |
| 25.2.20 | SNFR : ノイズフィルタ設定レジスタ | 521 |
| 25.2.21 | SIMR1 : IIC モードレジスタ 1 | 522 |
| 25.2.22 | SIMR2 : IIC モードレジスタ 2 | 523 |
| 25.2.23 | SIMR3 : IIC モードレジスタ 3 | 524 |
| 25.2.24 | SISR : IIC ステータスレジスタ | 525 |
| 25.2.25 | SPMR : SPI モードレジスタ | 526 |
| 25.2.26 | FCR : FIFO コントロールレジスタ | 527 |
| 25.2.27 | FDR : FIFO データ数レジスタ | 529 |
| 25.2.28 | LSR : ラインステータスレジスタ | 529 |
| 25.2.29 | CDR : コンペアマッチデータレジスタ | 530 |
| 25.2.30 | DCCR : データコンペアマッチコントロールレジスタ | 530 |
| 25.2.31 | SPTR : シリアルポートレジスタ | 532 |
| 25.3 | 調歩同期式モードの動作 | 533 |
| 25.3.1 | シリアル転送フォーマット | 533 |
| 25.3.2 | 調歩同期式モードの受信データサンプリングタイミングと受信マージン | 534 |
| 25.3.3 | クロック | 535 |
| 25.3.4 | 倍速動作とビットレートの 6 倍の周波数 | 536 |
| 25.3.5 | CTS、RTS 機能 | 536 |
| 25.3.6 | アドレス一致 (受信データ一致) 検出機能 | 536 |
| 25.3.7 | SCI の初期化 (調歩同期式モード) | 539 |
| 25.3.8 | シリアルデータの送信 (調歩同期式モード) | 541 |
| 25.3.9 | シリアルデータの受信 (調歩同期式モード) | 546 |
| 25.4 | マルチプロセッサ通信機能 | 559 |
| 25.4.1 | マルチプロセッサシリアルデータ送信 | 561 |
| 25.4.2 | マルチプロセッサシリアルデータ受信 | 564 |
| 25.5 | クロック同期式モードの動作 | 569 |
| 25.5.1 | クロック | 570 |
| 25.5.2 | CTS、RTS 機能 | 570 |
| 25.5.3 | SCI の初期化 (クロック同期式モード) | 571 |
| 25.5.4 | シリアルデータの送信 (クロック同期式モード) | 572 |
| 25.5.5 | シリアルデータの受信 (クロック同期式モード) | 576 |
| 25.5.6 | シリアルデータの同時送受信 (クロック同期式モード) | 579 |
| 25.6 | スマートカードインタフェースモードの動作 | 582 |
| 25.6.1 | 接続例 | 583 |
| 25.6.2 | データフォーマット (ブロック転送モード時を除く) | 583 |
| 25.6.3 | ブロック転送モード | 585 |
| 25.6.4 | 受信データサンプリングタイミングと受信マージン | 585 |
| 25.6.5 | SCI の初期化 (スマートカードインタフェースモード) | 586 |

| | | |
|----------|---|-----|
| 25.6.6 | シリアルデータの送信（ブロック転送モードを除く） | 587 |
| 25.6.7 | シリアルデータの受信（ブロック転送モード時を除く） | 589 |
| 25.6.8 | クロック出力制御 | 591 |
| 25.7 | 簡易 IIC モードの動作 | 592 |
| 25.7.1 | 開始条件、再開条件、停止条件の生成 | 593 |
| 25.7.2 | クロック同期化 | 594 |
| 25.7.3 | SDAn 出力遅延 | 595 |
| 25.7.4 | SCI の初期化（簡易 IIC モード） | 595 |
| 25.7.5 | マスタ送信動作（簡易 IIC モード） | 596 |
| 25.7.6 | マスタ受信動作（簡易 IIC モード） | 599 |
| 25.8 | 簡易 SPI モードの動作 | 601 |
| 25.8.1 | マスタモード、スレーブモードと各端子の状態 | 601 |
| 25.8.2 | マスタモード時の SS 機能 | 602 |
| 25.8.3 | スレーブモード時の SS 機能 | 602 |
| 25.8.4 | クロックと送受信データの関係 | 602 |
| 25.8.5 | SCI の初期化（簡易 SPI モード） | 603 |
| 25.8.6 | シリアルデータの送受信（簡易 SPI モード） | 603 |
| 25.9 | ビットレート変調機能 | 603 |
| 25.10 | 割り込み要因 | 604 |
| 25.10.1 | SCI _{In} _TXI および SCI _{In} _RXI 割り込みのバッファ動作（非 FIFO 選択時） | 604 |
| 25.10.2 | SCI _{In} _TXI および SCI _{In} _RXI 割り込みのバッファ動作（FIFO 選択時） | 604 |
| 25.10.3 | 調歩同期式モード、クロック同期式モード、および簡易 SPI モードにおける割り込み | 604 |
| 25.10.4 | スマートカードインタフェースモードにおける割り込み | 606 |
| 25.10.5 | 簡易 IIC モードにおける割り込み | 607 |
| 25.11 | イベントリンク機能 | 607 |
| 25.12 | アドレス不一致イベント出力 (SCI0_DCUF) | 608 |
| 25.13 | ノイズ除去機能 | 608 |
| 25.14 | 使用上の注意 | 609 |
| 25.14.1 | モジュールストップ機能の設定 | 609 |
| 25.14.2 | 低消費電力状態での SCI の動作について | 609 |
| 25.14.3 | ブレークの検出と処理について | 614 |
| 25.14.4 | マーク状態とブレークの送出 | 615 |
| 25.14.5 | 受信エラーフラグと送信動作について（クロック同期式モードおよび簡易 SPI モード） | 615 |
| 25.14.6 | クロック同期送信に関する制限事項（クロック同期式モードおよび簡易 SPI モード） | 615 |
| 25.14.7 | DTC 使用時の制約事項 | 616 |
| 25.14.8 | 通信の開始に関する注意事項 | 617 |
| 25.14.9 | クロック同期式モードおよび簡易 SPI モードにおける外部クロック入力 | 617 |
| 25.14.10 | 簡易 SPI モードに関する制限事項 | 617 |
| 25.14.11 | 送信許可ビット (SCR.TE) に関する注意事項 | 618 |
| 25.14.12 | 調歩同期式モードで RTS 機能を使用した時の受信の停止について | 618 |

| | |
|--|------------|
| 26. I2C バスインタフェース (IIC) | 619 |
| 26.1 概要 | 619 |
| 26.2 レジスタの説明 | 621 |
| 26.2.1 ICCR1 : I ² C バスコントロールレジスタ 1 | 621 |
| 26.2.2 ICCR2 : I ² C バスコントロールレジスタ 2 | 623 |
| 26.2.3 ICMR1 : I ² C バスモードレジスタ 1..... | 626 |
| 26.2.4 ICMR2 : I ² C バスモードレジスタ 2..... | 627 |
| 26.2.5 ICMR3 : I ² C バスモードレジスタ 3..... | 628 |
| 26.2.6 ICFER : I ² C バスファンクションイネーブルレジスタ | 630 |
| 26.2.7 ICSEER : I ² C バスステータスイネーブルレジスタ | 632 |
| 26.2.8 ICIER : I ² C バス割り込みイネーブルレジスタ | 633 |
| 26.2.9 ICSR1 : I ² C バスステータスレジスタ 1 | 634 |
| 26.2.10 ICSR2 : I ² C バスステータスレジスタ 2 | 636 |
| 26.2.11 ICWUR : I ² C バスウェイクアップユニットレジスタ | 640 |
| 26.2.12 ICWUR2 : I ² C バスウェイクアップユニットレジスタ 2..... | 641 |
| 26.2.13 SARLn : スレーブアドレスレジスタ Ln (n = 0~2)..... | 642 |
| 26.2.14 SARUn : スレーブアドレスレジスタ Un (n = 0~2) | 642 |
| 26.2.15 ICBRL : I ² C バスビットレート Low レジスタ | 643 |
| 26.2.16 ICBRH : I ² C バスビットレート High レジスタ | 644 |
| 26.2.17 ICDRT : I ² C バス送信データレジスタ | 645 |
| 26.2.18 ICDRR : I ² C バス受信データレジスタ | 645 |
| 26.2.19 ICDRS : I ² C バスシフトレジスタ | 646 |
| 26.3 動作説明 | 646 |
| 26.3.1 通信データフォーマット | 646 |
| 26.3.2 初期設定 | 647 |
| 26.3.3 マスタ送信動作 | 648 |
| 26.3.4 マスタ受信動作 | 652 |
| 26.3.5 スレーブ送信動作 | 657 |
| 26.3.6 スレーブ受信動作 | 660 |
| 26.4 SCL 同期回路 | 662 |
| 26.5 SDA 出力遅延機能..... | 662 |
| 26.6 デジタルノイズフィルタ回路..... | 663 |
| 26.7 アドレス一致検出機能..... | 664 |
| 26.7.1 スレーブアドレス一致検出機能..... | 664 |
| 26.7.2 ジェネラルコールアドレス検出機能..... | 667 |
| 26.7.3 デバイス ID アドレス検出機能..... | 668 |
| 26.7.4 ホストアドレス検出機能..... | 669 |
| 26.8 ウェイクアップ機能 | 670 |
| 26.8.1 ノーマルウェイクアップモード 1 | 671 |

| | | |
|------------|--|------------|
| 26.8.2 | ノーマルウェイクアップモード2 | 674 |
| 26.8.3 | コマンドリカバリモードとEEP 応答モード（特殊ウェイクアップモード） | 676 |
| 26.9 | SCL の自動 Low ホールド機能 | 679 |
| 26.9.1 | 送信データの誤送信防止機能 | 679 |
| 26.9.2 | NACK 受信転送中断機能 | 680 |
| 26.9.3 | 受信データ取りこぼし防止機能 | 681 |
| 26.10 | アービトレーションロスト検出機能 | 682 |
| 26.10.1 | マスタアービトレーションロスト検出機能（MALE ビット） | 682 |
| 26.10.2 | NACK 送信中のアービトレーションロスト検出機能（NALE ビット） | 684 |
| 26.10.3 | スレーブアービトレーションロスト検出機能（SALE ビット） | 685 |
| 26.11 | スタートコンディション、リスタートコンディション、ストップコンディション発行機能 | 686 |
| 26.11.1 | スタートコンディション発行動作 | 686 |
| 26.11.2 | リスタートコンディション発行動作 | 686 |
| 26.11.3 | ストップコンディション発行動作 | 688 |
| 26.12 | バスハングアップ | 689 |
| 26.12.1 | タイムアウト検出機能 | 689 |
| 26.12.2 | SCL クロック追加出力機能 | 690 |
| 26.12.3 | IIC リセット、内部リセット | 691 |
| 26.13 | SMBus 動作 | 691 |
| 26.13.1 | SMBus タイムアウト測定 | 691 |
| 26.13.2 | パケットエラーコード (PEC) | 693 |
| 26.13.3 | SMBus ホスト通知プロトコル（Notify ARP Master コマンド） | 693 |
| 26.14 | 割り込み要因 | 693 |
| 26.14.1 | IICn_TXI 割り込みおよび IICn_RXI 割り込みのバッファ動作 | 694 |
| 26.15 | 各コンディション発行時のリセット、レジスタ、機能の状態 | 694 |
| 26.16 | イベントリンク出力機能 | 695 |
| 26.16.1 | 割り込み処理とイベントリンクの関係 | 695 |
| 26.17 | 使用上の注意事項 | 695 |
| 26.17.1 | モジュールストップ機能の設定 | 695 |
| 26.17.2 | 転送開始に関する注意事項 | 695 |
| 27. | シリアルペリフェラルインタフェース (SPI) | 697 |
| 27.1 | 概要 | 697 |
| 27.2 | レジスタの説明 | 699 |
| 27.2.1 | SPCR : SPI コントロールレジスタ | 699 |
| 27.2.2 | SSLP : SPI スレーブ選択極性レジスタ | 700 |
| 27.2.3 | SPPCR : SPI 端子コントロールレジスタ | 701 |
| 27.2.4 | SPSR : SPI ステータスレジスタ | 702 |
| 27.2.5 | SPDR/SPDR_HA/SPDR_BY : SPI データレジスタ | 704 |
| 27.2.6 | SPBR : SPI ビットレートレジスタ | 706 |
| 27.2.7 | SPDCR : SPI データコントロールレジスタ | 707 |

| | | |
|------------|---|------------|
| 27.2.8 | SPCKD : SPI クロック遅延レジスタ | 708 |
| 27.2.9 | SSLND : SPI スレーブ選択ネゲート遅延レジスタ | 709 |
| 27.2.10 | SPND : SPI 次アクセス遅延レジスタ | 709 |
| 27.2.11 | SPCR2 : SPI コントロールレジスタ 2..... | 710 |
| 27.2.12 | SPCMD0 : SPI コマンドレジスタ 0..... | 711 |
| 27.3 | 動作説明 | 713 |
| 27.3.1 | SPI 動作の概要..... | 713 |
| 27.3.2 | SPI 端子の制御..... | 714 |
| 27.3.3 | SPI システム構成例 | 715 |
| 27.3.4 | データフォーマット | 718 |
| 27.3.5 | 転送フォーマット | 727 |
| 27.3.6 | データ転送モード | 729 |
| 27.3.7 | 送信バッファエンプティ/受信バッファフル割り込み..... | 730 |
| 27.3.8 | エラー検出 | 732 |
| 27.3.9 | SPI の初期化 | 737 |
| 27.3.10 | SPI 動作 | 737 |
| 27.3.11 | クロック同期式動作..... | 748 |
| 27.3.12 | ループバックモード..... | 752 |
| 27.3.13 | パリティビット機能の自己診断..... | 752 |
| 27.3.14 | 割り込み要因..... | 753 |
| 27.4 | イベントリンクコントローラ (ELC) への出力 | 754 |
| 27.4.1 | 受信バッファフルイベント出力..... | 755 |
| 27.4.2 | 送信バッファエンプティイベント出力 | 755 |
| 27.4.3 | モードフォルトエラー/アンダーランエラー/オーバーランエラー/パリティエラーイ ベント出力 | 755 |
| 27.4.4 | SPI アイドルイベント出力..... | 755 |
| 27.4.5 | 送信完了イベント出力 | 755 |
| 27.5 | 使用上の注意事項..... | 756 |
| 27.5.1 | モジュールストップ機能の設定 | 756 |
| 27.5.2 | 低消費電力機能に関する制約 | 756 |
| 27.5.3 | 転送の開始に関する制約..... | 756 |
| 27.5.4 | モードフォルトエラー/アンダーランエラー/オーバーランエラー/パリティエラーイ ベント出力に関する制約..... | 756 |
| 27.5.5 | SPSR.SPRF および SPSR.SPTEF フラグに関する制約..... | 756 |
| 28. | 巡回冗長検査 (CRC)..... | 757 |
| 28.1 | 概要 | 757 |
| 28.2 | レジスタの説明 | 758 |
| 28.2.1 | CRCCR0 : CRC コントロールレジスタ 0..... | 758 |
| 28.2.2 | CRCCR1 : CRC コントロールレジスタ 1..... | 759 |
| 28.2.3 | CRCDIR/CRCDIR_BY : CRC データ入力レジスタ | 759 |

| | | |
|------------|--|------------|
| 28.2.4 | CRCDOR/CRCDOR_HA/CRCDOR_BY : CRC データ出力レジスタ | 760 |
| 28.2.5 | CRC SAR : スヌープアドレスレジスタ | 760 |
| 28.3 | 動作説明 | 761 |
| 28.3.1 | 基本動作 | 761 |
| 28.3.2 | CRC スヌープ機能 | 764 |
| 28.4 | 使用上の注意事項 | 765 |
| 28.4.1 | モジュールストップ状態の設定 | 765 |
| 28.4.2 | 送信時の注意事項 | 765 |
| 29. | 12 ビット A/D コンバータ (ADC12) | 767 |
| 29.1 | 概要 | 767 |
| 29.2 | レジスタの説明 | 771 |
| 29.2.1 | ADDRn : A/D データレジスタ n (n = 0~2、5~10、19~22) | 771 |
| 29.2.2 | ADDBLDR : A/D データ 2 重化レジスタ | 772 |
| 29.2.3 | ADDBLDRn : A/DA データ 2 重化レジスタ n (n = A, B) | 773 |
| 29.2.4 | ADTSDR : A/D 温度センサデータレジスタ | 774 |
| 29.2.5 | ADOCDR : A/D 内部基準電圧データレジスタ | 776 |
| 29.2.6 | ADRD : A/D 自己診断データレジスタ | 777 |
| 29.2.7 | ADCSR : A/D コントロールレジスタ | 778 |
| 29.2.8 | ADANSA0 : A/D チャネル選択レジスタ A0 | 781 |
| 29.2.9 | ADANSA1 : A/D チャネル選択レジスタ A1 | 782 |
| 29.2.10 | ADANSB0 : A/D チャネル選択レジスタ B0 | 783 |
| 29.2.11 | ADANSB1 : A/D チャネル選択レジスタ B1 | 783 |
| 29.2.12 | ADADS0 : A/D 変換値加算/平均チャネル選択レジスタ 0 | 784 |
| 29.2.13 | ADADS1 : A/D 変換値加算/平均チャネル選択レジスタ 1 | 785 |
| 29.2.14 | ADADC : A/D 変換値加算/平均回数選択レジスタ | 786 |
| 29.2.15 | ADCER : A/D コントロール拡張レジスタ | 786 |
| 29.2.16 | ADSTRGR : A/D 変換開始トリガ選択レジスタ | 788 |
| 29.2.17 | ADEXICR : A/D 変換拡張入力コントロールレジスタ | 789 |
| 29.2.18 | ADSSTRn/ADSSTRl/ADSSTRt/ADSSTRO : A/D サンプリングステートレジスタ (n = 0 ~2, 5~10) | 790 |
| 29.2.19 | ADDISCR : A/D 断線検出コントロールレジスタ | 791 |
| 29.2.20 | ADACSR : A/D 変換動作モード選択レジスタ | 792 |
| 29.2.21 | ADGSPCR : A/D グループスキャン優先コントロールレジスタ | 792 |
| 29.2.22 | ADCMPCR : A/D コンペア機能コントロールレジスタ | 793 |
| 29.2.23 | ADCMPANSR0 : A/D コンペア機能ウィンドウ A チャネル選択レジスタ 0 | 795 |
| 29.2.24 | ADCMPANSR1 : A/D コンペア機能ウィンドウ A チャネル選択レジスタ 1 | 795 |
| 29.2.25 | ADCMPANSER : A/D コンペア機能ウィンドウ A 拡張入力選択レジスタ | 796 |
| 29.2.26 | ADCMPLR0 : A/D コンペア機能ウィンドウ A 比較条件設定レジスタ 0 | 796 |
| 29.2.27 | ADCMPLR1 : A/D コンペア機能ウィンドウ A 比較条件設定レジスタ 1 | 798 |
| 29.2.28 | ADCMPLER : A/D コンペア機能ウィンドウ A 拡張入力比較条件設定レジスタ | 799 |

| | | |
|---------|--|-----|
| 29.2.29 | ADCMPDRn : A/D コンペア機能ウィンドウ A 下側/上側レベル設定レジスタ (n = 0, 1) | 800 |
| 29.2.30 | ADWINnLB : A/D コンペア機能ウィンドウ B 下側/上側レベル設定レジスタ (n = L, U) | 801 |
| 29.2.31 | ADCMPSR0 : A/D コンペア機能ウィンドウ A チャネルステータスレジスタ 0 | 802 |
| 29.2.32 | ADCMPSR1 : A/D コンペア機能ウィンドウ A チャネルステータスレジスタ 1 | 803 |
| 29.2.33 | ADCMPSER : A/D コンペア機能ウィンドウ A 拡張入力チャネルステータスレジスタ | 804 |
| 29.2.34 | ADCMPBNSR : A/D コンペア機能ウィンドウ B チャネル選択レジスタ | 805 |
| 29.2.35 | ADCMPBSR : A/D コンペア機能ウィンドウ B ステータスレジスタ | 806 |
| 29.2.36 | ADWINMON : A/D コンペア機能ウィンドウ A/B ステータスマニタレジスタ | 807 |
| 29.2.37 | ADHVREFCNT : A/D 高電位/低電位基準電圧コントロールレジスタ | 808 |
| 29.3 | 動作 | 809 |
| 29.3.1 | スキヤンの動作説明 | 809 |
| 29.3.2 | シングルスキヤンモード | 809 |
| 29.3.3 | 連続スキヤンモード | 814 |
| 29.3.4 | グループスキヤンモード | 816 |
| 29.3.5 | コンペア機能 (ウィンドウ A、ウィンドウ B) | 824 |
| 29.3.6 | アナログ入力のサンプリング時間とスキヤン変換時間 | 827 |
| 29.3.7 | A/D データレジスタの自動クリア機能の使用例 | 830 |
| 29.3.8 | A/D 変換値加算/平均モード | 831 |
| 29.3.9 | 断線検出アシスト機能 | 831 |
| 29.3.10 | 非同期トリガによる A/D 変換の開始 | 833 |
| 29.3.11 | 周辺モジュールからの同期トリガによる A/D 変換の開始 | 833 |
| 29.4 | 割り込み要因および DTC 転送要求 | 833 |
| 29.4.1 | 割り込み要求 | 833 |
| 29.5 | イベントリンク機能 | 835 |
| 29.5.1 | ELC へのイベント出力動作 | 835 |
| 29.5.2 | ELC からのイベントによる ADC12 の動作 | 835 |
| 29.6 | 基準電圧の選択 | 835 |
| 29.7 | 高電位基準電圧に内部基準電圧を選択する A/D 変換手順 | 835 |
| 29.8 | 使用上の注意 | 836 |
| 29.8.1 | レジスタ設定時の制限 | 836 |
| 29.8.2 | データレジスタの読み出しに関する制約 | 836 |
| 29.8.3 | A/D 変換停止に関する制約 | 836 |
| 29.8.4 | A/D 変換強制停止と再開時の動作タイミング | 838 |
| 29.8.5 | スキヤン終了割り込み処理の制約 | 838 |
| 29.8.6 | モジュールストップ機能の設定 | 838 |
| 29.8.7 | 低消費電力状態への遷移に関する注意事項 | 838 |
| 29.8.8 | 断線検出アシスト機能使用時の絶対精度誤差 | 838 |
| 29.8.9 | ADHSC ビット書き換え手順 | 838 |
| 29.8.10 | 動作モードおよびステータスビットの制約 | 839 |
| 29.8.11 | ボード設計に関する注意事項 | 839 |

| | | |
|------------|---------------------------------------|------------|
| 29.8.12 | ノイズ防止の制限事項 | 839 |
| 29.8.13 | ADC12 入力使用時のポート設定 | 840 |
| 29.8.14 | ソフトウェアスタンバイモード解除時の注意 | 840 |
| 30. | 温度センサ回路 (TSN)..... | 841 |
| 30.1 | 概要 | 841 |
| 30.2 | レジスタの説明 | 841 |
| 30.2.1 | TSCDR : 温度センサ校正データレジスタ | 841 |
| 30.3 | 温度センサ回路の使用法 | 842 |
| 30.3.1 | 使用前の準備 | 842 |
| 30.3.2 | 温度センサ回路の使用手順 | 843 |
| 31. | データ演算回路 (DOC)..... | 844 |
| 31.1 | 概要 | 844 |
| 31.2 | レジスタの説明 | 844 |
| 31.2.1 | DOCR : DOC コントロールレジスタ | 844 |
| 31.2.2 | DODIR : DOC データ入力レジスタ | 845 |
| 31.2.3 | DODSR : DOC データ設定レジスタ | 846 |
| 31.3 | 動作説明 | 846 |
| 31.3.1 | データ比較モード | 846 |
| 31.3.2 | データ加算モード | 846 |
| 31.3.3 | データ減算モード | 847 |
| 31.4 | 割り込み要因 | 848 |
| 31.5 | イベントリンクコントローラ (ELC) へのイベント信号出力 | 848 |
| 31.6 | 使用上の注意事項 | 848 |
| 31.6.1 | モジュールストップ機能の設定 | 848 |
| 32. | SRAM..... | 849 |
| 32.1 | 概要 | 849 |
| 32.2 | レジスタの説明 | 849 |
| 32.2.1 | PARIOAD : SRAM パリティエラー検出後動作レジスタ | 849 |
| 32.2.2 | SRAMPRCR : SRAM プロテクトレジスタ | 850 |
| 32.2.3 | トレースコントロール (MTB 用) | 850 |
| 32.2.4 | CoreSight (MTB 用) | 850 |
| 32.3 | 動作説明 | 851 |
| 32.3.1 | パリティ計算機能 | 851 |
| 32.3.2 | SRAM エラー要因 | 853 |
| 32.3.3 | アクセスサイクル | 853 |
| 32.3.4 | 低消費電力機能 | 854 |
| 32.4 | 使用上の注意事項 | 854 |
| 32.4.1 | SRAM 領域からの命令フェッチ | 854 |
| 32.4.2 | SRAM ストアバッファ | 854 |

| | |
|--|------------|
| 33. フラッシュメモリ | 855 |
| 33.1 概要 | 855 |
| 33.2 メモリ構造 | 856 |
| 33.3 レジスタの説明 | 857 |
| 33.3.1 DFLCTL : データフラッシュコントロールレジスタ | 857 |
| 33.3.2 PFBER : プリフェッチバッファイネーブルレジスタ | 858 |
| 33.3.3 FENTRYR : フラッシュ P/E モードエントリレジスタ | 858 |
| 33.3.4 FPR : プロテクションアンロックレジスタ | 859 |
| 33.3.5 FPSR : プロテクションアンロックステータスレジスタ | 859 |
| 33.3.6 FPMCR : フラッシュ P/E モードコントロールレジスタ | 860 |
| 33.3.7 FISR : フラッシュ初期設定レジスタ | 861 |
| 33.3.8 FRESETR : フラッシュリセットレジスタ | 862 |
| 33.3.9 FASR : フラッシュ領域選択レジスタ | 862 |
| 33.3.10 FCR : フラッシュコントロールレジスタ | 863 |
| 33.3.11 FEXCR : フラッシュエクストラ領域コントロールレジスタ | 864 |
| 33.3.12 FSARH : フラッシュ処理開始アドレスレジスタ H | 867 |
| 33.3.13 FSARL : フラッシュ処理開始アドレスレジスタ L | 867 |
| 33.3.14 FEARH : フラッシュ処理終了アドレスレジスタ H | 867 |
| 33.3.15 FEARL : フラッシュ処理終了アドレスレジスタ L | 868 |
| 33.3.16 FWBL0 : フラッシュライトバッファレジスタ L0 | 868 |
| 33.3.17 FWBH0 : フラッシュライトバッファレジスタ H0 | 868 |
| 33.3.18 FRBL0 : フラッシュリードバッファレジスタ L0 | 869 |
| 33.3.19 FRBH0 : フラッシュリードバッファレジスタ H0 | 869 |
| 33.3.20 FSTATR1 : フラッシュステータスレジスタ 1 | 869 |
| 33.3.21 FSTATR2 : フラッシュステータスレジスタ 2 | 870 |
| 33.3.22 FEAMH : フラッシュエラーアドレスモニタレジスタ H | 871 |
| 33.3.23 FEAML : フラッシュエラーアドレスモニタレジスタ L | 872 |
| 33.3.24 FSCMR : フラッシュスタートアップ設定モニタレジスタ | 872 |
| 33.3.25 FAWSMR : フラッシュアクセスウィンドウ開始アドレスモニタレジスタ | 872 |
| 33.3.26 FAWEMR : フラッシュアクセスウィンドウ終了アドレスモニタレジスタ | 873 |
| 33.3.27 UIDRn : ユニーク ID レジスタ n (n = 0~3) | 873 |
| 33.3.28 PNRn : 型名レジスタ n (n = 0~3) | 873 |
| 33.3.29 MCUVER : MCU バージョンレジスタ | 874 |
| 33.4 フラッシュメモリからの命令プリフェッチ | 874 |
| 33.5 フラッシュメモリ関連の動作モード | 874 |
| 33.5.1 ID コードプロテクト | 875 |
| 33.6 機能概要 | 876 |
| 33.6.1 コンフィグレーション設定領域ビットマップ | 878 |
| 33.6.2 スタートアップ領域選択 | 878 |
| 33.6.3 アクセスウィンドウによるプロテクション | 879 |

| | | |
|------------|-----------------------------------|------------|
| 33.7 | プログラムコマンド | 880 |
| 33.8 | サスペンド動作 | 880 |
| 33.9 | プロテクション機能 | 880 |
| 33.9.1 | スタートアッププログラムプロテクション | 880 |
| 33.9.2 | 領域プロテクション | 881 |
| 33.10 | シリアルプログラミングモード | 882 |
| 33.10.1 | SCI ブートモード | 882 |
| 33.11 | シリアルプログラマを使用する場合 | 883 |
| 33.11.1 | シリアルプログラミング | 883 |
| 33.12 | セルフプログラミング | 883 |
| 33.12.1 | 概要 | 883 |
| 33.12.2 | バックグラウンドオペレーション | 884 |
| 33.13 | プログラムとイレース | 884 |
| 33.13.1 | シーケンサモード | 884 |
| 33.13.2 | ソフトウェアコマンド | 885 |
| 33.13.3 | ソフトウェアコマンドの使用方法 | 886 |
| 33.14 | フラッシュメモリの読み出し | 902 |
| 33.14.1 | コードフラッシュメモリの読み出し | 902 |
| 33.14.2 | データフラッシュメモリの読み出し | 902 |
| 33.15 | 使用上の注意事項 | 902 |
| 33.15.1 | イレースを中断した領域 | 902 |
| 33.15.2 | イレースサスペンドコマンドによる中断 | 902 |
| 33.15.3 | 追加の書き込みに関する制限 | 902 |
| 33.15.4 | プログラム/イレース中のリセット | 903 |
| 33.15.5 | プログラム/イレース中に禁止されるノンマスカブル割り込み | 903 |
| 33.15.6 | プログラム/イレース中における割り込みベクタの配置 | 903 |
| 33.15.7 | Subosc-Speed 動作モードでのプログラム/イレース | 903 |
| 33.15.8 | プログラム/イレース中の異常終了 | 903 |
| 33.15.9 | プログラム/イレース中に禁止されているアクション | 903 |
| 33.15.10 | 追加プログラムの禁止 | 903 |
| 33.15.11 | プログラム/イレース中の Flash-IF クロック (ICLK) | 903 |
| 34. | 内部電圧レギュレータ | 904 |
| 34.1 | 概要 | 904 |
| 34.2 | 動作説明 | 904 |
| 35. | 電气的特性 | 905 |
| 35.1 | 絶対最大定格 | 905 |
| 35.2 | DC 特性 | 906 |
| 35.2.1 | Tj/Ta の定義 | 906 |
| 35.2.2 | I/O VIH, VIL | 907 |

| | | |
|----------------------------------|--|------------|
| 35.2.3 | I/O IOH, IOL | 907 |
| 35.2.4 | I/O VOH、VOL、その他の特性..... | 909 |
| 35.2.5 | 動作電流とスタンバイ電流..... | 911 |
| 35.2.6 | VCC 立ち上がり／立ち下がり勾配とリップル周波数 | 914 |
| 35.3 | AC 特性 | 914 |
| 35.3.1 | 周波数 | 914 |
| 35.3.2 | クロックタイミング..... | 915 |
| 35.3.3 | リセットタイミング..... | 917 |
| 35.3.4 | ウェイクアップ時間..... | 919 |
| 35.3.5 | NMI/IRQ ノイズフィルタ | 921 |
| 35.3.6 | I/O ポート、POEG、GPT、AGT、KINT、ADC12 トリガタイミング | 922 |
| 35.3.7 | CAC タイミング..... | 924 |
| 35.3.8 | SCI タイミング | 925 |
| 35.3.9 | SPI タイミング..... | 932 |
| 35.3.10 | IIC タイミング..... | 938 |
| 35.3.11 | CLKOUT タイミング..... | 939 |
| 35.4 | ADC12 特性..... | 940 |
| 35.5 | TSN 特性 | 948 |
| 35.6 | OSC 停止検出特性 | 948 |
| 35.7 | POR/LVD 特性..... | 949 |
| 35.8 | フラッシュメモリ特性..... | 953 |
| 35.8.1 | コードフラッシュメモリ特性 | 953 |
| 35.8.2 | データフラッシュメモリ特性 | 955 |
| 35.9 | シリアルワイヤデバッグ (SWD)..... | 957 |
| 付録 1. 各プロセスモードのポート状態..... | | 959 |
| 付録 2. 外形寸法図..... | | 961 |
| 付録 3. I/O レジスタ | | 965 |
| 3.1 | 周辺機能のベースアドレス | 965 |
| 3.2 | アクセスサイクル..... | 966 |
| 3.3 | レジスタの説明 | 967 |
| 改訂履歴..... | | 980 |

超低消費電力 48 MHz Arm[®] Cortex[®]-M23 コア、最大 64 KB のコードフラッシュメモリ、16 KB の SRAM、12 ビット A/D コンバータ、セーフティ機能

特長

■ Arm Cortex-M23 コア

- Armv8-M アーキテクチャ
- 最高動作周波数：48 MHz
- Arm メモリプロテクションユニット (Arm MPU) (8 領域)
- デバッグ&トレース：DWT、FPB、CoreSight[™] MTB-M23
- CoreSight デバッグポート：SW-DP

■ メモリ

- 最大 64 KB のコードフラッシュメモリ
- 2 KB のデータフラッシュメモリ (100,000 回のプログラム/イレース (P/E) サイクル)
- 16 KB の SRAM
- メモリプロテクションユニット
- 128 ビットユニーク ID

■ 接続性

- シリアルコミュニケーションインタフェース (SCI) × 4
 - 非同期インタフェース
 - 8 ビットクロック同期インタフェース
 - 簡易 IIC
 - 簡易 SPI
 - スマートカードインタフェース
- シリアルペリフェラルインタフェース (SPI) × 1
- I²C バスインタフェース (IIC) × 1

■ アナログ

- 12 ビット A/D コンバータ (ADC12)
- 温度センサ回路 (TSN)

■ タイマ

- 32 ビット汎用 PWM タイマ (GPT32) × 1
- 16 ビット汎用 PWM タイマ (GPT16) × 6
- 低消費電力非同期汎用タイマ (AGT) × 2
- ウォッチドッグタイマ (WDT)

■ セーフティ

- SRAM のパリティエラー検査
- フラッシュ領域の保護
- ADC 自己診断機能
- クロック周波数精度測定回路 (CAC)
- 巡回冗長検査 (CRC) 演算器
- データ演算回路 (DOC)
- GPT 用のポートアウトプットイネーブル (POEG)
- 独立ウォッチドッグタイマ (IWDT)
- GPIO リードバックレベル検出
- レジスタライトプロテクション
- メインクロック発振器停止検出
- 不正メモリアクセス検出

■ システムおよび電源管理

- 低消費電力モード
- リアルタイムクロック (RTC)
- イベントリンクコントローラ (ELC)
- データトランスファコントローラ (DTC)
- キー割り込み機能 (KINT)
- パワーオンリセット
- 低電圧検出 (LVD) (電圧設定)

■ マルチクロックソース

- メインクロック発振器 (MOSC) (1~20 MHz)
- サブクロック発振器 (SOSC) (32.768 kHz)
- 高速オンチップオシレータ (HOCO) (24/32/48/64 MHz)
- 中速オンチップオシレータ (MOCO) (8 MHz)
- 低速オンチップオシレータ (LOCO) (32.768 kHz)
- HOCO/MOCO/LOCO に対するクロックトリム機能
- IWDT 専用オンチップオシレータ (15 kHz)
- クロックアウトのサポート

■ 最大 40 本の汎用入出力ポート内蔵

- 5 V トレランス、オープンドレイン、入力プルアップ、切り替え可能駆動能力

■ 動作電圧

- VCC: 1.6~5.5 V

■ 動作周囲温度およびパッケージ

- Ta = -40°C~+85°C
 - 48 ピン LQFP (7 mm × 7 mm, 0.5 mm ピッチ)
 - 48 ピン HWQFN (7 mm × 7 mm, 0.5 mm ピッチ)
 - 32 ピン LQFP (7 mm × 7 mm, 0.8 mm ピッチ)
 - 32 ピン HWQFN (5 mm × 5 mm, 0.5 mm ピッチ)
- Ta = -40°C~+105°C
 - 48 ピン LQFP (7 mm × 7 mm, 0.5 mm ピッチ)
 - 48 ピン HWQFN (7 mm × 7 mm, 0.5 mm ピッチ)
 - 32 ピン LQFP (7 mm × 7 mm, 0.8 mm ピッチ)
 - 32 ピン HWQFN (5 mm × 5 mm, 0.5 mm ピッチ)

1. 概要

MCU は、さまざまなシリーズのソフトウェアおよび端子と互換性のある Arm®ベースの 32 ビットコアを統合しています。同じ一連のルネサス周辺デバイスを共有することで、設計の拡張性が高まります。

本 MCU は高効率な Arm Cortex®-M23 32 ビットコアを内蔵しており、特にコスト重視かつ低消費電力のアプリケーションへの適合性が高いです。本 MCU には以下の特長があります。

- 最大 64 KB のコードフラッシュメモリ
- 16 KB の SRAM
- 12 ビット A/D コンバータ (ADC12)

1.1 機能の概要

表 1.1 CPU

| 機能 | 機能の説明 |
|-------------------|--|
| Arm Cortex-M23 コア | <ul style="list-style-type: none"> ● 最高動作周波数：48 MHz ● Arm Cortex-M23 コア： <ul style="list-style-type: none"> – リビジョン：r1p0-00rel0 – Armv8-M アーキテクチャプロファイル – シングルサイクル整数乗算器 – 19 サイクル整数除算器 ● Arm メモリプロテクションユニット (Arm MPU)： <ul style="list-style-type: none"> – Armv8 保護メモリシステムアーキテクチャ – 8 つのメモリ保護領域 ● SysTick タイマ： <ul style="list-style-type: none"> – SYSTICCLK (LOCO) または ICLK による駆動 |

表 1.2 メモリ

| 機能 | 機能の説明 |
|-------------|---|
| コードフラッシュメモリ | 最大 64 KB のコードフラッシュメモリ 「33. フラッシュメモリ」を参照してください。 |
| データフラッシュメモリ | 2 KB のデータフラッシュメモリ 「33. フラッシュメモリ」を参照してください。 |
| オプション設定メモリ | オプション設定メモリは、MCU のリセット後の状態を決定します。 「6. オプション設定メモリ」を参照してください。 |
| SRAM | パリティビットを備えた高速 SRAM を内蔵しています。 「32. SRAM」を参照してください。 |

表 1.3 システム (1/2)

| 機能 | 機能の説明 |
|---------------|--|
| 動作モード | 2 種類の動作モード： <ul style="list-style-type: none"> ● シングルチップモード ● SCI ブートモード 「3. 起動モード」を参照してください。 |
| リセット | 本 MCU は、12 種類のリセット (RES 端子リセット、パワーオンリセット、独立ウォッチドッグタイマリセット、ウォッチドッグタイマリセット、電圧監視 0/1/2 リセット、SRAM パリティエラーリセット、バスマスタ/スレーブ MPU エラーリセット、CPU スタックポインタエラーリセット、ソフトウェアリセット) をサポートしています。 「5. リセット」を参照してください。 |
| 低電圧検出回路 (LVD) | 低電圧検出モジュール (LVD) は、VCC 端子への入力電圧レベルを監視します。検出レベルはレジスタ設定で選択できます。LVD は、3 つの独立した電圧監視回路 (LVD0、LVD1、LVD2) で構成され、LVD0、LVD1、LVD2 は VCC 端子への入力電圧レベルを監視します。LVD のレジスタを設定することにより、さまざまな電圧しきい値で VCC 端子への入力電圧の変動を監視できます。 「7. 低電圧検出回路 (LVD)」を参照してください。 |

表 1.3 システム (2/2)

| 機能 | 機能の説明 |
|----------------------|---|
| クロック | <ul style="list-style-type: none"> メインクロック発振器 (MOSC) サブクロック発振器 (SOSC) 高速オンチップオシレータ (HOCO) 中速オンチップオシレータ (MOCO) 低速オンチップオシレータ (LOCO) IWDT 専用オンチップオシレータ クロックアウトのサポート 「8. クロック発生回路」を参照してください。 |
| クロック周波数精度測定回路 (CAC) | クロック周波数精度測定回路 (CAC) は、測定の対象となるクロック (測定対象クロック) に対して、測定の基準となるクロック (測定基準クロック) で生成した時間内のクロックのパルスを数え、それが許容範囲内にあるか否かで精度を判定します。測定終了時、または測定基準クロックで生成した時間内のパルスの数が許容範囲内でない時、割り込み要求を発生します。 「9. クロック周波数精度測定回路 (CAC)」を参照してください。 |
| 割り込みコントローラユニット (ICU) | 割り込みコントローラユニット (ICU) は、ネスト型ベクタ割り込みコントローラ (NVIC)、およびデータトランスファコントローラ (DTC) モジュールにリンクされるイベント信号を制御します。ICU はノンマスカブル割り込みも制御します。 「12. 割り込みコントローラユニット (ICU)」を参照してください。 |
| キー割り込み機能 (KINT) | キー割り込み機能 (KINT) は、キー割り込み入力端子の立ち上がりエッジまたは立ち下がりエッジが検出されると、キー割り込みを生成します。 「18. キー割り込み機能 (KINT)」を参照してください。 |
| 低消費電力モード | クロック分周器の設定、モジュールストップ設定、通常動作時の電力制御モード選択、低消費電力モードへの遷移など、さまざまな方法で消費電力を低減できます。 「10. 低消費電力モード」を参照してください。 |
| レジスタライトプロテクション | レジスタライトプロテクション機能は、ソフトウェアエラーによって重要なレジスタが書き換えられないように保護します。保護するレジスタは、プロテクトレジスタ (PRCR) で設定します。 「11. レジスタライトプロテクション」を参照してください。 |
| メモリプロテクションユニット (MPU) | 本 MCU は、4 つのメモリプロテクションユニットと、CPU スタックポインタモニタ機能を備えています。 「14. メモリプロテクションユニット (MPU)」を参照してください。 |
| ウォッチドッグタイマ (WDT) | ウォッチドッグタイマ (WDT) は 14 ビットのダウンカウンタです。システムが暴走すると WDT をリフレッシュできなくなるため、カウンタがアンダーフローした際に MCU をリセットするのに使用できます。さらに、WDT はノンマスカブル割り込み、アンダーフロー割り込み、またはウォッチドッグタイマリセットを発生させるためにも使用できます。 「23. ウォッチドッグタイマ (WDT)」を参照してください。 |
| 独立ウォッチドッグタイマ (IWDT) | 独立ウォッチドッグタイマ (IWDT) は 14 ビットのダウンカウンタで、システム暴走時に MCU をリセットすることができます。IWDT は、MCU をリセットする機能や、カウンタのアンダーフロー発生時に、割り込み/ノンマスカブル割り込みを発生させることが可能です。 「24. 独立ウォッチドッグタイマ (IWDT)」を参照してください。 |

表 1.4 イベントリンク

| 機能 | 機能の説明 |
|---------------------|--|
| イベントリンクコントローラ (ELC) | イベントリンクコントローラ (ELC) は、各周辺モジュールで発生するイベント要求をソース信号として使用し、それらのモジュールを別のモジュールと接続することによって、CPU を介さずにモジュール間の直接リンクを実現します。 「16. イベントリンクコントローラ (ELC)」を参照してください。 |

表 1.5 ダイレクトメモリアクセス

| 機能 | 機能の説明 |
|-----------------------|---|
| データトランスファコントローラ (DTC) | データトランスファコントローラ (DTC) は、割り込み要求によって起動するとデータ転送を行います。 「15. データトランスファコントローラ (DTC)」を参照してください。 |

表 1.6 タイマ

| 機能 | 機能の説明 |
|-----------------------------|--|
| 汎用 PWM タイマ (GPT) | 汎用 PWM タイマ (GPT) は、GPT32 ×1 チャンルの 32 ビットタイマおよび GPT16 ×6 チャンルの 16 ビットタイマにより構成されます。PWM 波形はアップカウンタ、ダウンカウンタ、またはその両方を制御することにより生成が可能です。さらに、ブラシレス DC モーター制御用の PWM 波形の生成が可能です。GPT は、汎用タイマとしても使用できます。 「20. 汎用 PWM タイマ (GPT)」を参照してください。 |
| GPT 用のポートアウトプットイネーブル (POEG) | ポートアウトプットイネーブル (POEG) は、汎用 PWM タイマ (GPT) の出力端子を出力禁止状態にすることが可能です。 「19. GPT 用のポートアウトプットイネーブル (POEG)」を参照してください。 |
| 低消費電力非同期汎用タイマ (AGT) | 低消費電力非同期汎用タイマ (AGT) は、パルス出力、外部パルスの幅または周期の測定、および外部イベントのカウントに利用可能な 16 ビットのタイマです。このタイマは、リロードレジスタとダウンカウンタで構成されています。これらのリロードレジスタとダウンカウンタは、同一アドレスに配置され、AGT レジスタでアクセス可能です。 「21. 低消費電力非同期汎用タイマ (AGT)」を参照してください。 |
| リアルタイムクロック (RTC) | RTC には、通常動作モードと低消費電力クロックモードの 2 種類の動作モードがあります。各動作モードで、RTC にはカレンダーカウントモードとバイナリカウントモードの 2 種類のカウントモードがあります。これらはレジスタ設定の切り替えで使用できます。カレンダーカウントモードは、2000 年から 2099 年の 100 年間のカレンダーを保持し、うるう年の日付を自動補正します。バイナリカウントモードでは、秒をカウントし、その情報をシリアル値として保持します。バイナリカウントモードは、西暦以外のカレンダーに利用可能です。 「22. リアルタイムクロック (RTC)」を参照してください。 |

表 1.7 通信インタフェース

| 機能 | 機能の説明 |
|----------------------------------|---|
| シリアルコミュニケーションインタフェース (SCI) | シリアルコミュニケーションインタフェース (SCI) × 4 チャンルには調歩同期式および同期式のシリアルインタフェースがあります。 <ul style="list-style-type: none"> ● 調歩同期式インタフェース (UART および調歩同期式通信インタフェースアダプタ (ACIA)) ● 8 ビットクロック同期式インタフェース ● 簡易 IIC (マスタのみ) ● 簡易 SPI ● スマートカードインタフェース スマートカードインタフェースは、電子信号と伝送プロトコルに関して ISO/IEC 7816-3 規格に準拠しています。SCI _n (n = 0) は FIFO バッファを内蔵しており、連続した全二重通信が可能です。また、内蔵のポーレートジェネレータを用いて、データ転送速度の個別設定が可能です。 「25. シリアルコミュニケーションインタフェース (SCI)」を参照してください。 |
| I ² C バスインタフェース (IIC) | I ² C バスインタフェース (IIC) は 1 チャンルあります。IIC は、NXP 社の I ² C バス (Inter-Integrated Circuit Bus) インタフェース方式に準拠しており、そのサブセット機能を備えています。 「26. I ² C バスインタフェース (IIC)」を参照してください。 |
| シリアルペリフェラルインタフェース (SPI) | シリアルペリフェラルインタフェース (SPI) には 1 つのチャンネルがあります。SPI によって、複数のプロセッサや周辺デバイスとの高速な全二重同期式シリアル通信が可能です。 「27. シリアルペリフェラルインタフェース (SPI)」を参照してください。 |

表 1.8 アナログ機能

| 機能 | 機能の説明 |
|--------------------------|--|
| 12 ビット A/D コンバータ (ADC12) | 逐次比較方式の 12 ビット A/D コンバータを内蔵しています。最大 13 チャンルのアナログ入力を選択可能です。変換には温度センサ出力および内部基準電圧を選択できます。 「29. 12 ビット A/D コンバータ (ADC12)」を参照してください。 |
| 温度センサ (TSN) | デバイス動作の信頼性確保のため、内蔵されている温度センサ (TSN) でチップの温度を測定し、監視します。センサはチップの温度と正比例する電圧を出力します。チップ温度と出力電圧はほとんどニアの関係にあります。出力された電圧は ADC12 で変換されてから、末端の応用機器で使用できます。 「30. 温度センサ回路 (TSN)」を参照してください。 |

表 1.9 データ処理

| 機能 | 機能の説明 |
|------------------|--|
| 巡回冗長検査 (CRC) 演算器 | 巡回冗長検査 (CRC: Cyclic Redundancy Check) は、CRC コードを生成してデータエラーを検出します。LSB ファーストまたは MSB ファーストでの通信用に、CRC 演算結果のビットオーダーを切り替えることができます。さらに、さまざまな CRC 生成多項式を使用できます。スヌープ機能により、特定のアドレスに対するアクセスをモニタできます。この機能は、シリアル送信バッファへの書き込みとシリアル受信バッファからの読み出しをモニタする場合など、特定のイベントで CRC コードの自動生成が必要となるアプリケーションで役立ちます。 「28. 巡回冗長検査 (CRC)」を参照してください。 |
| データ演算回路 (DOC) | データ演算回路 (DOC) は、16 ビットのデータを比較、加算、または減算する機能です。選択した条件に一致する場合、割り込み要求が発生します。 「31. データ演算回路 (DOC)」を参照してください。 |

表 1.10 I/O ポート

| 機能 | 機能の説明 |
|---------|--|
| I/O ポート | <ul style="list-style-type: none"> ● 48 ピン LQFP/HWQFN 用 I/O ポート <ul style="list-style-type: none"> - 入出力端子 : 37 - 入力端子 : 3 - ブルアップ抵抗 : 37 - N チャネルオープンドレイン出力 : 26 - 5V トレランス : 3 ● 32 ピン LQFP/HWQFN 用 I/O ポート <ul style="list-style-type: none"> - 入出力端子 : 23 - 入力端子 : 3 - ブルアップ抵抗 : 23 - N チャネルオープンドレイン出力 : 15 - 5V トレランス : 1 |

1.2 ブロック図

図 1.1 に、本 MCU のスーパーセットのブロック図を示します。グループ内の個々のデバイスは、その機能のサブセットを持つ場合があります。



図 1.1 ブロック図

1.3 型名

図 1.2 に、メモリ容量およびパッケージタイプを含む製品の型名情報を示します。表 1.11 に、製品一覧表を示します。

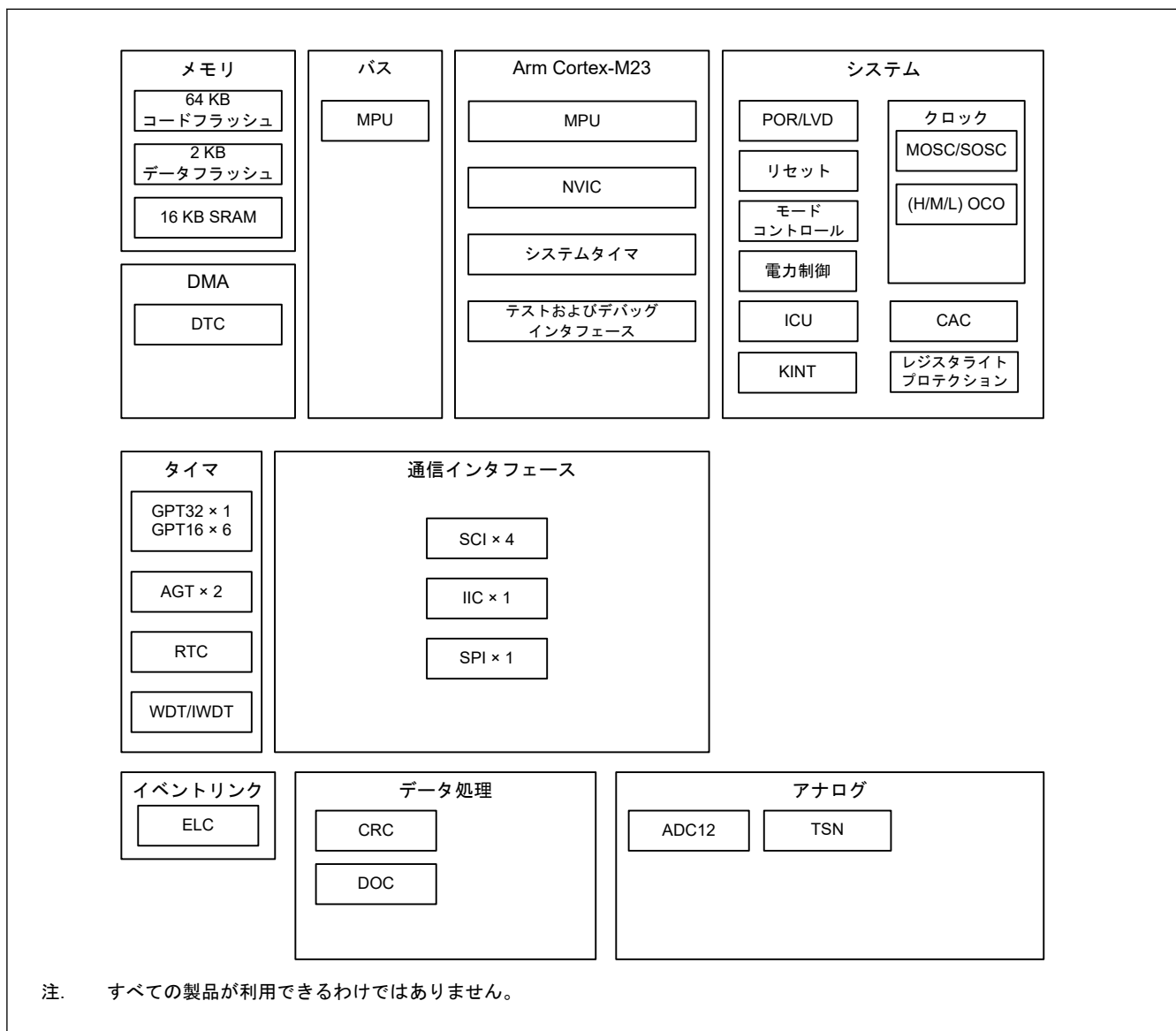

図 1.2 型名の読み方

表 1.11 製品一覧 (1/2)

| 製品型名 | パッケージコード | コードフラッシュ | データフラッシュ | SRAM | 動作周囲温度 |
|---------------|--------------|----------|----------|------|------------|
| R7FA2E3073CFL | PLQP0048KB-B | 64 | 2 | 16 | -40~+105°C |
| R7FA2E3073CFJ | PLQP0032GB-A | | | | |
| R7FA2E3073CNH | PWQN0032KE-A | | | | |
| R7FA2E3073CNE | PWQN0048KC-A | | | | |
| R7FA2E3072DFL | PLQP0048KB-B | | | | -40~+85°C |
| R7FA2E3072DFJ | PLQP0032GB-A | | | | |
| R7FA2E3072DNH | PWQN0032KE-A | | | | |
| R7FA2E3072DNE | PWQN0048KC-A | | | | |

表 1.11 製品一覧 (2/2)

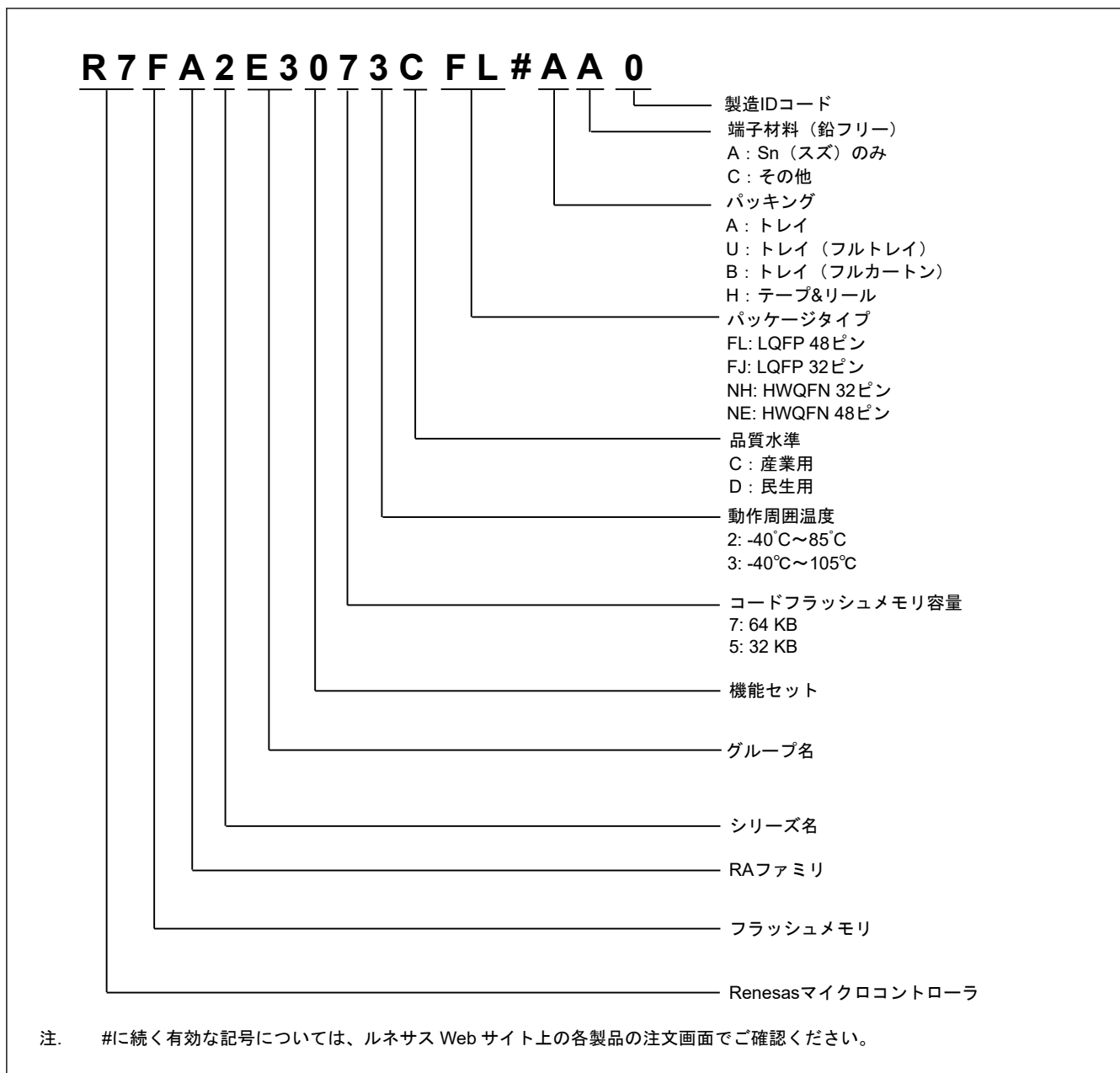
| 製品型名 | パッケージコード | コードフラッシュ | データフラッシュ | SRAM | 動作周囲温度 |
|---------------|--------------|----------|----------|------|------------|
| R7FA2E3053CFL | PLQP0048KB-B | 32 | 2 | 16 | -40~+105°C |
| R7FA2E3053CFJ | PLQP0032GB-A | | | | |
| R7FA2E3053CNH | PWQN0032KE-A | | | | |
| R7FA2E3053CNE | PWQN0048KC-A | | | | |
| R7FA2E3052DFL | PLQP0048KB-B | | | | -40~+85°C |
| R7FA2E3052DFJ | PLQP0032GB-A | | | | |
| R7FA2E3052DNH | PWQN0032KE-A | | | | |
| R7FA2E3052DNE | PWQN0048KC-A | | | | |

1.4 機能の比較

表 1.12 機能の比較

| 型名 | | R7FA2E307xxFL R7FA2E307xxNE | R7FA2E305xxFL R7FA2E305xxNE | R7FA2E307xxFJ R7FA2E307xxNH | R7FA2E305xxFJ R7FA2E305xxNH |
|-------------|------------------|--------------------------------|--------------------------------|--------------------------------|--------------------------------|
| 端子総数 | | 48 | | 32 | |
| パッケージ | | LQFP/HWQFN | | LQFP/HWQFN | |
| コードフラッシュメモリ | | 64 KB | 32 KB | 64 KB | 32 KB |
| データフラッシュメモリ | | 2 KB | | 2 KB | |
| SRAM (パリティ) | | 16 KB | | 16 KB | |
| システム | CPU クロック | 48 MHz | | 48 MHz | |
| | サブクロック発振器 | あり | | あり | |
| | ICU | あり | | あり | |
| | KINT | 5 | | 4 | |
| イベントコントロール | ELC | あり | | あり | |
| DMA | DTC | あり | | あり | |
| タイマ | GPT32 | 1 (PWM 出力: 2) | | 1 (PWM 出力: 2) | |
| | GPT16 | 6 (PWM 出力: 12) | | 6 (PWM 出力: 7) | |
| | AGT | 2 | | 2 | |
| | RTC | あり | | あり | |
| | WDT/IWDT | あり | | あり | |
| 通信 | SCI | 4 | | 3 | |
| | IIC | 1 | | 1 | |
| | SPI | 1 | | 1 | |
| アナログ | ADC12 | 13 | | 10 | |
| | TSN | あり | | あり | |
| データ処理 | CRC | あり | | あり | |
| | DOC | あり | | あり | |
| I/O ポート | 入出力端子 | 37 | | 23 | |
| | 入力端子 | 3 | | 3 | |
| | プルアップ抵抗 | 37 | | 23 | |
| | N チャネルオープンドレイン出力 | 26 | | 15 | |
| | 5V トレランス | 3 | | 1 | |

1.5 端子機能

表 1.13 端子機能一覧 (1/2)

| 機能 | 信号 | 入出力 | 説明 |
|-------------|---|-----|---|
| 電源 | VCC | 入力 | 電源端子。システムの電源に接続してください。この端子は 0.1 μ F のコンデンサを介して VSS に接続してください。コンデンサは端子近くに配置してください。 |
| | VCL | 入出力 | この端子は、内部電源を安定化するための平滑コンデンサを介して VSS 端子に接続してください。コンデンサは端子近くに配置してください。 |
| | VSS | 入力 | グラウンド端子。システムの電源 (0 V) に接続してください。 |
| クロック | XTAL | 出力 | 水晶振動子用の接続端子。EXTAL 端子を通じて外部クロック信号の入力が可能です。 |
| | EXTAL | 入力 | |
| | XCIN | 入力 | サブクロック発振器用の入出力端子。XCOUT と XCIN の間には、水晶振動子を接続してください。 |
| | XCOUT | 出力 | |
| | CLKOUT | 出力 | |
| 動作モードコントロール | MD | 入力 | 動作モード設定用の端子。本端子の信号レベルは、リセット解除時の動作モードの遷移中に変更しないでください。 |
| システムコントロール | RES | 入力 | リセット信号入力端子。本端子が Low になると、MCU はリセット状態となります。 |
| CAC | CACREF | 入力 | 測定基準クロックの入力端子 |
| オンチップデバッグ | SWDIO | 入出力 | シリアルワイヤデバッグデータの入出力端子 |
| | SWCLK | 入力 | シリアルワイヤクロック端子 |
| 割り込み | NMI | 入力 | ノンマスカブル割り込み要求端子 |
| | IRQ0~IRQ7 | 入力 | マスカブル割り込み要求端子 |
| GPT | GTETRGA, GTETRGB | 入力 | 外部トリガ入力端子 |
| | GTIOcNA (n = 0, 4~9), GTIOcNB (n = 0, 4~9) | 入出力 | インプットキャプチャ、アウトプットコンペア、または PWM 出力端子 |
| | GTOUUP | 出力 | BLDC モーター制御用 3 相 PWM 出力 (正相 U 相) |
| | GTOULO | 出力 | BLDC モーター制御用 3 相 PWM 出力 (逆相 U 相) |
| | GTOVUP | 出力 | BLDC モーター制御用 3 相 PWM 出力 (正相 V 相) |
| | GTOVLO | 出力 | BLDC モーター制御用 3 相 PWM 出力 (逆相 V 相) |
| | GTOUWP | 出力 | BLDC モーター制御用 3 相 PWM 出力 (正相 W 相) |
| | GTOWLO | 出力 | BLDC モーター制御用 3 相 PWM 出力 (逆相 W 相) |
| AGT | AGTEE0, AGTEE1 | 入力 | 外部イベント入力カインーブル信号 |
| | AGTIO0, AGTIO1 | 入出力 | 外部イベント入力およびパルス出力端子 |
| | AGTO0 | 出力 | パルス出力端子 |
| | AGTOA0, AGTOA1 | 出力 | 出力コンペアマッチ A 出力端子 |
| | AGTOB0 | 出力 | 出力コンペアマッチ B 出力端子 |
| RTC | RTCOU | 出力 | 1 Hz または 64 Hz のクロック出力端子 |

表 1.13 端子機能一覧 (2/2)

| 機能 | 信号 | 入出力 | 説明 |
|---------|---|-----|---|
| SCI | SCKn (n = 0~2, 9) | 入出力 | クロック用の入出力端子 (クロック同期式モード) |
| | RXDn (n = 0~2, 9) | 入力 | 受信データ用の入力端子 (調歩同期式モード/クロック同期式モード) |
| | TXDn (n = 0~2, 9) | 出力 | 送信データ用の出力端子 (調歩同期式モード/クロック同期式モード) |
| | CTS _n _RTS _n (n = 0~2, 9) | 入出力 | 送受信の開始制御用の入出力端子 (調歩同期式モード/クロック同期式モード)、アクティブ Low |
| | SCLn (n = 0~2, 9) | 入出力 | IIC クロック用の入出力端子 (簡易 IIC モード) |
| | SDAn (n = 0~2, 9) | 入出力 | IIC データ用の入出力端子 (簡易 IIC モード) |
| | SCKn (n = 0~2, 9) | 入出力 | クロック用の入出力端子 (簡易 SPI モード) |
| | MISO _n (n = 0~2, 9) | 入出力 | データのスレーブ送信用の入出力端子 (簡易 SPI モード) |
| | MOSI _n (n = 0~2, 9) | 入出力 | データのマスタ送信用の入出力端子 (簡易 SPI モード) |
| | SS _n (n = 0~2, 9) | 入力 | チップセレクト入力端子 (簡易 SPI モード)、アクティブ Low |
| IIC | SCL _n (n = 0) | 入出力 | クロック入出力端子 |
| | SDA _n (n = 0) | 入出力 | データ用の入出力端子 |
| SPI | RSPCKA | 入出力 | クロック入出力端子 |
| | SSLA0 | 入出力 | スレーブ選択用の入出力端子 |
| | SSLA1 | 出力 | スレーブ選択用の出力端子 |
| | MOSIA | 入出力 | マスタからの出力データ用の入出力端子 |
| | MISOA | 入出力 | スレーブからの出力データ用の入出力端子 |
| アナログ電源 | AVCC0 | 入力 | ADC12 用のアナログ電源端子 |
| | AVSS0 | 入力 | ADC12 用のアナロググランド端子 |
| | VREFH0 | 入力 | ADC12 用のアナログ基準電圧源端子。ADC12 を使用しない場合は AVCC0 に接続してください。 |
| | VREFL0 | 入力 | ADC12 用のアナログ基準グランド端子。ADC12 を使用しない場合は AVSS0 に接続してください。 |
| ADC12 | AN000~AN002, AN005~AN010, AN019~AN022 | 入力 | A/D コンバータで処理されるアナログ信号用の入力端子 |
| | ADTRG0 | 入力 | A/D 変換を開始する外部トリガ信号用の入力端子、アクティブ Low |
| KINT | KR00~KR04 | 入力 | キー割り込み入力端子 |
| I/O ポート | P000~P002, P010~P015 | 入出力 | 汎用入出力端子 |
| | P100~P104, P108~P112 | 入出力 | 汎用入出力端子 |
| | P200 | 入力 | 汎用入力端子 |
| | P201, P206~P208, P212, P213 | 入出力 | 汎用入出力端子 |
| | P214, P215 | 入力 | 汎用入力端子 |
| | P300~P302 | 入出力 | 汎用入出力端子 |
| | P400, P401, P407~P409 | 入出力 | 汎用入出力端子 |
| | P500 | 入出力 | 汎用入出力端子 |
| | P913~P915 | 入出力 | 汎用入出力端子 |

1.6 ピン配置図

図 1.3 と 図 1.4 にピン配置図（上面図）を示します。



図 1.3 48 ピン LQFP/QFN のピン配置図（上面図）

注. QFN パッケージの製品に対しては、exposed die pad を電氣的接続のない PCB のめっき領域にはんだづけしてください。

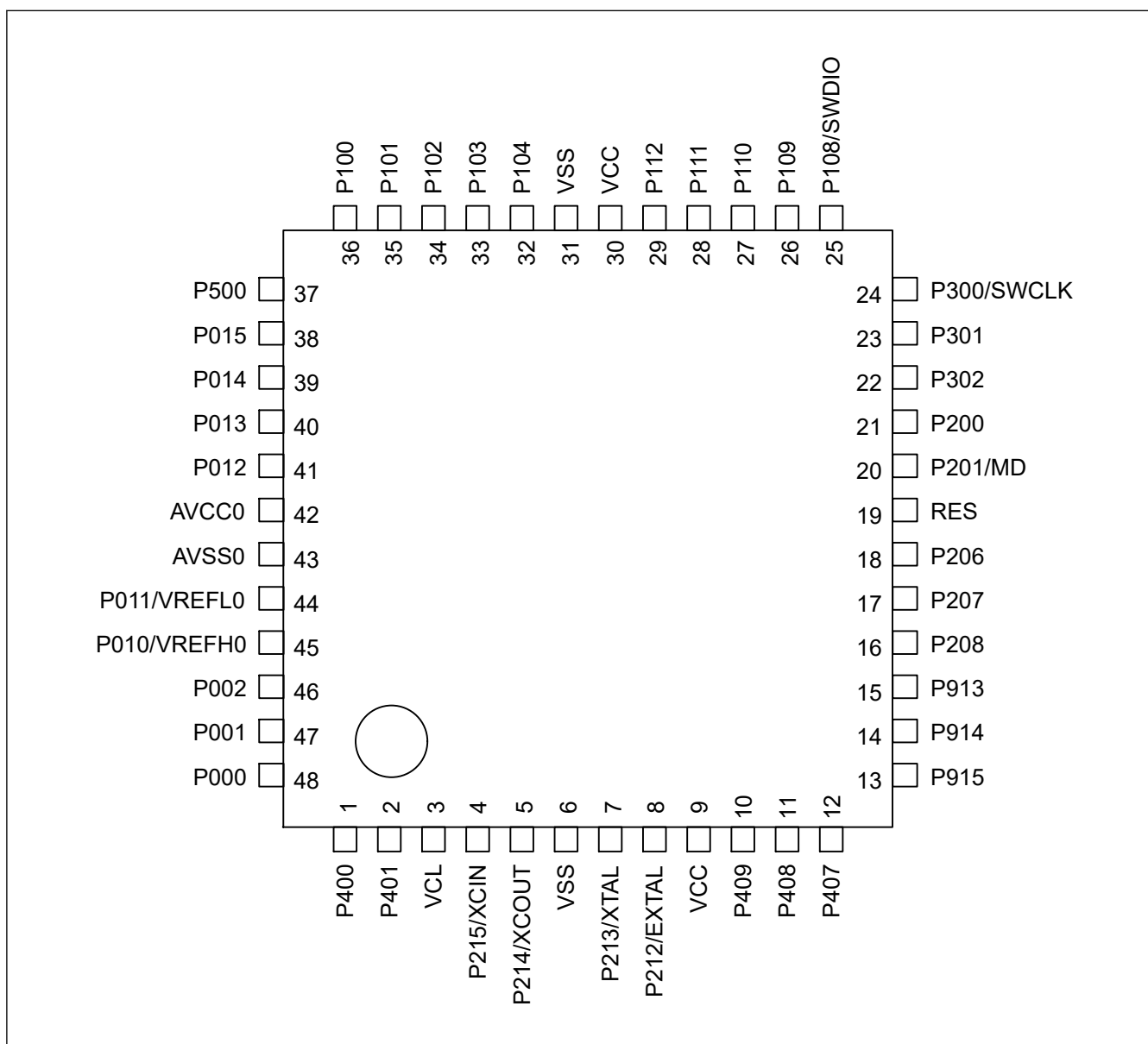

図 1.4 32 ピン LQFP/QFN のピン配置図 (上面図)

注. QFN パッケージの製品に対しては、exposed die pad を電氣的接続のない PCB のめっき領域にはんだづけしてください。

1.7 端子一覧

表 1.14 端子一覧 (1/2)

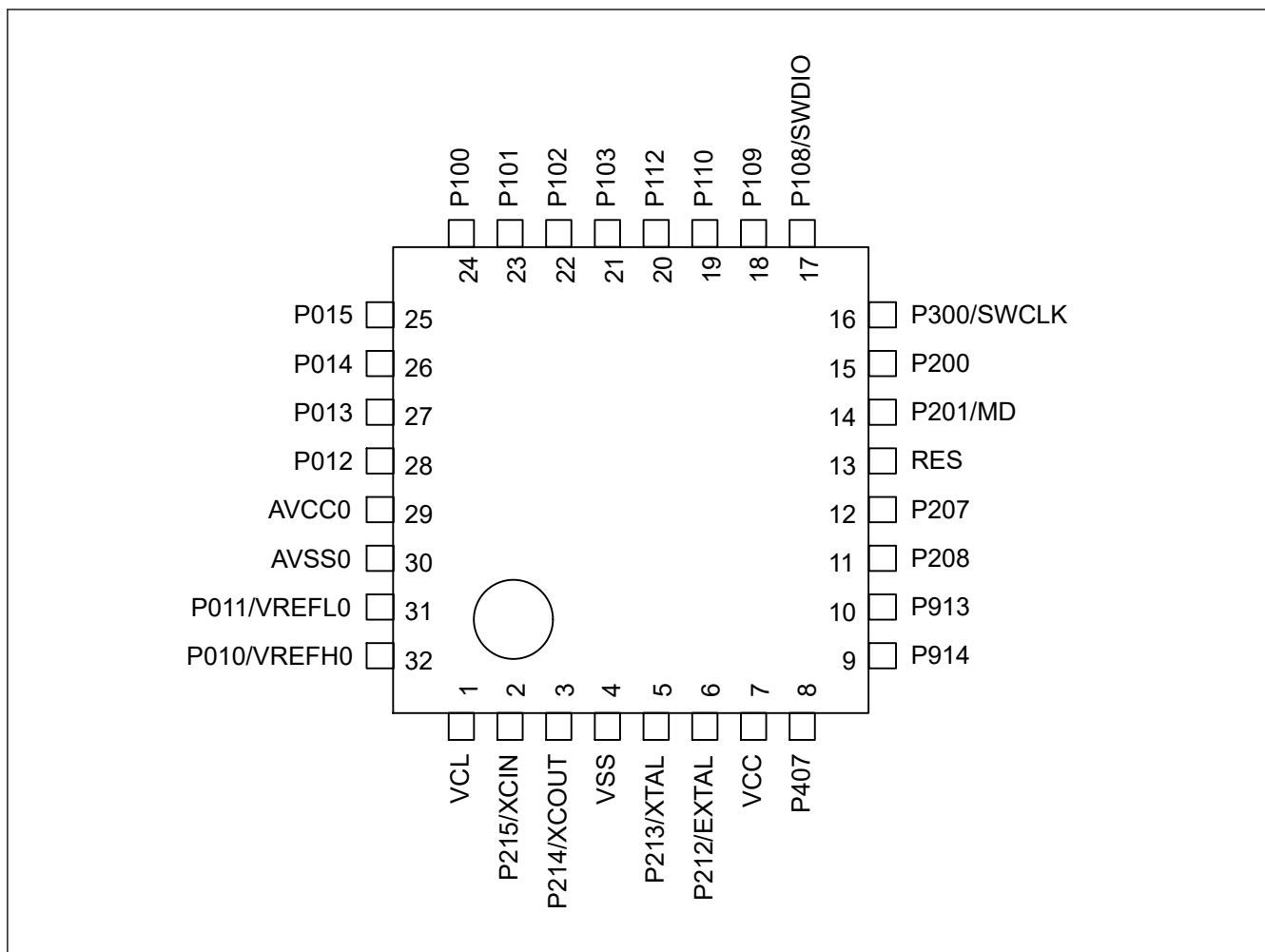
| 端子番号 | | 電源、システム、フロッグ、デバッグ、CAC | I/Oポート | タイマ | | | | 通信インタフェース | | | アナログ | HMI |
|---------------|---------------|-----------------------|--------|----------|--------------|-----------|---------|---|--------|-----|----------|--------|
| LOFF/OFN 48ピン | LOFF/OFN 32ピン | | | AGT | GPT_OPS、POEG | GPT | RTC | SCI | IIC | SPI | ADC | 割り込み |
| 1 | — | CACREF_C | P400 | AGTIO1_C | — | GTIOC9A_A | — | SCK0_B/ SCK1_B | SCL0_A | — | — | IRQ0_A |
| 2 | — | | P401 | — | GTETRG_A_B | GTIOC9B_A | — | CTS0_RTS0_B/ SS0_B/TXD1_B/ MOS11_B/ SDA1_B | SDA0_A | — | — | IRQ5 |
| 3 | 1 | VCL | | — | — | — | — | — | — | — | — | — |
| 4 | 2 | XCIN | P215 | — | — | — | — | — | — | — | — | — |
| 5 | 3 | XCOUT | P214 | — | — | — | — | — | — | — | — | — |
| 6 | 4 | VSS | | — | — | — | — | — | — | — | — | — |
| 7 | 5 | XTAL | P213 | — | GTETRG_A_D | GTIOC0A_D | — | TXD1_A/ MOS11_A/ SDA1_A | — | — | — | IRQ2_B |
| 8 | 6 | EXTAL | P212 | AGTEE1 | GTETRG_B_D | GTIOC0B_D | — | RxD1_A/ MISO1_A/ SCL1_A | — | — | — | IRQ3_B |
| 9 | 7 | VCC | | — | — | — | — | — | — | — | — | — |
| 10 | — | | P409 | — | GTOWUP_B | — | — | — | — | — | — | IRQ6_B |
| 11 | — | | P408 | — | GTOWLO_B | — | — | CTS1_RTS1_D/ SS1_D | SCL0_C | — | — | IRQ7_B |
| 12 | 8 | | P407 | AGTIO0_C | — | — | RTCCOUT | CTS0_RTS0_D/ SS0_D | SDA0_B | — | ADTRG0_B | — |
| 13 | — | | P915 | — | — | — | — | — | — | — | — | — |
| 14 | 9 | | P914 | AGTOA1_A | GTETRG_B_F | — | — | — | — | — | — | — |
| 15 | 10 | | P913 | AGTIO1_F | GTETRG_A_F | — | — | — | — | — | — | — |
| 16 | 11 | | P208 | AGTOB0_A | — | — | — | — | — | — | — | — |
| 17 | 12 | | P207 | — | — | — | — | — | — | — | — | — |
| 18 | — | | P206 | — | — | — | — | RxD0_D/ MISO0_D/ SCL0_D | — | — | — | IRQ0 |
| 19 | 13 | RES | | — | — | — | — | — | — | — | — | — |
| 20 | 14 | MD | P201 | — | — | — | — | — | — | — | — | — |
| 21 | 15 | | P200 | — | — | — | — | — | — | — | — | NMI |
| 22 | — | | P302 | — | GTOUUP_A | GTIOC7A_A | — | TXD2_A/ MOS12_A/ SDA2_A | — | — | — | IRQ5_A |
| 23 | — | | P301 | AGTIO0_D | GTOULO_A | GTIOC7B_A | — | RxD2_A/ MISO2_A/ SCL2_A/ CTS9_RTS9_D/ SS9_D | — | — | — | IRQ6_A |
| 24 | 16 | SWCLK | P300 | — | GTOUUP_C | GTIOC0A_A | — | — | — | — | — | — |
| 25 | 17 | SWDIO | P108 | — | GTOULO_C | GTIOC0B_A | — | CTS9_RTS9_B/ SS9_B | — | — | — | — |
| 26 | 18 | CLKOUT_B | P109 | — | GTOVUP_A | GTIOC4A_A | — | SCK1_E/ TXD9_B/ MOS19_B/ SDA9_B | — | — | — | — |
| 27 | 19 | | P110 | — | GTOVLO_A | GTIOC4B_A | — | CTS2_RTS2_B/ SS2_B/RxD9_B/ MISO9_B/ SCL9_B | — | — | — | IRQ3_A |
| 28 | — | | P111 | AGTOA0 | — | GTIOC6A_A | — | SCK2_B/ SCK9_B | — | — | — | IRQ4_A |
| 29 | 20 | | P112 | AGTOB0 | — | GTIOC6B_A | — | SCK1_D/ TXD2_B/ MOS12_B/ SDA2_B | — | — | — | — |
| — | — | | P113 | — | — | — | — | — | — | — | — | — |
| 30 | — | VCC | | — | — | — | — | — | — | — | — | — |
| 31 | — | VSS | | — | — | — | — | — | — | — | — | — |

表 1.14 端子一覧 (2/2)

| 端子番号 | | 電源、システム、クロック、サブバッグ、CAC | IOポート | タイマ | | | | 通信インターフェース | | | アナログ | HMI |
|---------------|---------------|------------------------|-------|----------|---------------|-----------|-----|---|--------|----------|--------------------|-------------|
| LOFP/QFN 48ピン | LOFP/QFN 32ピン | | | AGT | GPT_OPS, POEG | GPT | RTC | SCI | IIC | SPI | ADC | 割り込み |
| 32 | — | | P104 | — | GTETRGB_B | GTIOC4B_B | — | RxD0_C/ MISO0_C/ SCL0_C | — | SSLA1_A | — | KR04/IRQ1_B |
| 33 | 21 | | P103 | — | GTOWUP_A | GTIOC5A_A | — | CTS0_RTS0_A/ SS0_A | — | SSLA0_A | AN019 | KR03 |
| 34 | 22 | | P102 | AGT00 | GTOWLO_A | GTIOC5B_A | — | SCK0_A/ TXD2_D/ MOSI2_D/ SDA2_D | — | RSPCKA_A | ADTRG0_A/ AN020 | KR02 |
| 35 | 23 | | P101 | AGTEE0 | GTETRGB_A | GTIOC8A_A | — | TXD0_A/ MISO0_A/ SDA0_A/ CTS1_RTS1_A/ SS1_A | SDA0_C | MOSIA_A | AN021 | KR01/IRQ1_A |
| 36 | 24 | | P100 | AGTIO0_A | GTETRGA_A | GTIOC8B_A | — | RxD0_A/ MISO0_A/ SCL0_A/ SCK1_A | SCL0_D | MISOA_A | AN022 | KR00/IRQ2_A |
| 37 | — | | P500 | — | — | GTIOC5A_B | — | — | — | — | — | — |
| 38 | 25 | | P015 | — | — | — | — | — | — | — | AN010 | IRQ7_A |
| 39 | 26 | | P014 | — | — | — | — | — | — | — | AN009 | — |
| 40 | 27 | | P013 | — | — | — | — | — | — | — | AN008 | — |
| 41 | 28 | | P012 | — | — | — | — | — | — | — | AN007 | — |
| 42 | 29 | AVCC0 | | — | — | — | — | — | — | — | — | — |
| 43 | 30 | AVSS0 | | — | — | — | — | — | — | — | — | — |
| 44 | 31 | VREFL0 | P011 | — | — | — | — | — | — | — | AN006 | — |
| 45 | 32 | VREFH0 | P010 | — | — | — | — | — | — | — | AN005 | — |
| 46 | — | | P002 | — | — | — | — | — | — | — | AN002 | IRQ2 |
| 47 | — | | P001 | — | — | — | — | — | — | — | AN001 | IRQ7 |
| 48 | — | | P000 | — | — | — | — | — | — | — | AN000 | IRQ6 |

注. いくつかの端子名には、_A、_B、_C、_D、_E、および_F という接尾語が付加されています。これらの接尾語は、機能の割り当て時には無視できます。

2. CPU

本 MCU は、Arm[®] Cortex[®]-M23 CPU コアをベースにしています。

2.1 概要

2.1.1 CPU

- Arm Cortex-M23
 - リビジョン : r1p0-00rel0
 - Armv8-M アーキテクチャプロファイル
 - メイン拡張機能は非実装
 - シングルサイクル整数乗算器
 - 19 サイクル整数除算器
- メモリプロテクションユニット (MPU)
 - Armv8 保護メモリシステムアーキテクチャ
 - 8 つのメモリ保護領域
- SysTick タイマ
 - SYSTICCLK (LOCO) または ICLK による駆動

詳細は、「[2.8. 参考資料](#)」の参考資料 1.および参考資料 2.を参照してください。

2.1.2 デバッグ

- Arm[®] CoreSight[™] MTB-M23
 - リビジョン : r0p0-00rel0
 - バッファサイズ : 16 KB MTB SRAM のうち 1 KB
- データウォッチポイントユニット (DWT)
 - ウォッチポイント用の 2 つのコンパレータ
- フラッシュパッチおよびブレイクポイントユニット (FPB)
 - 4 つの命令コンパレータ
- CoreSight デバッグアクセスポート (DAP)
 - シリアルワイヤデバッグポート (SW-DP)
- デバッグレジスタモジュール (DBGREG)
 - リセットコントロール
 - 停止コントロール

詳細は、「[2.8. 参考資料](#)」の参考資料 1.および参考資料 2.を参照してください。

2.1.3 動作周波数

MCU の動作周波数は以下のとおりです。

- CPU コア : 最高 48 MHz
- シリアルワイヤデバッグ (SWD) インタフェース : 最高 12.5 MHz

2.1.4 ブロック図

[図 2.1](#) に Cortex-M23 CPU のブロック図を示します。



図 2.1 Cortex-M23 CPU のブロック図

2.2 実装オプション

表 2.1 に MCU の実装オプションを示します。

表 2.1 実装オプション (1/2)

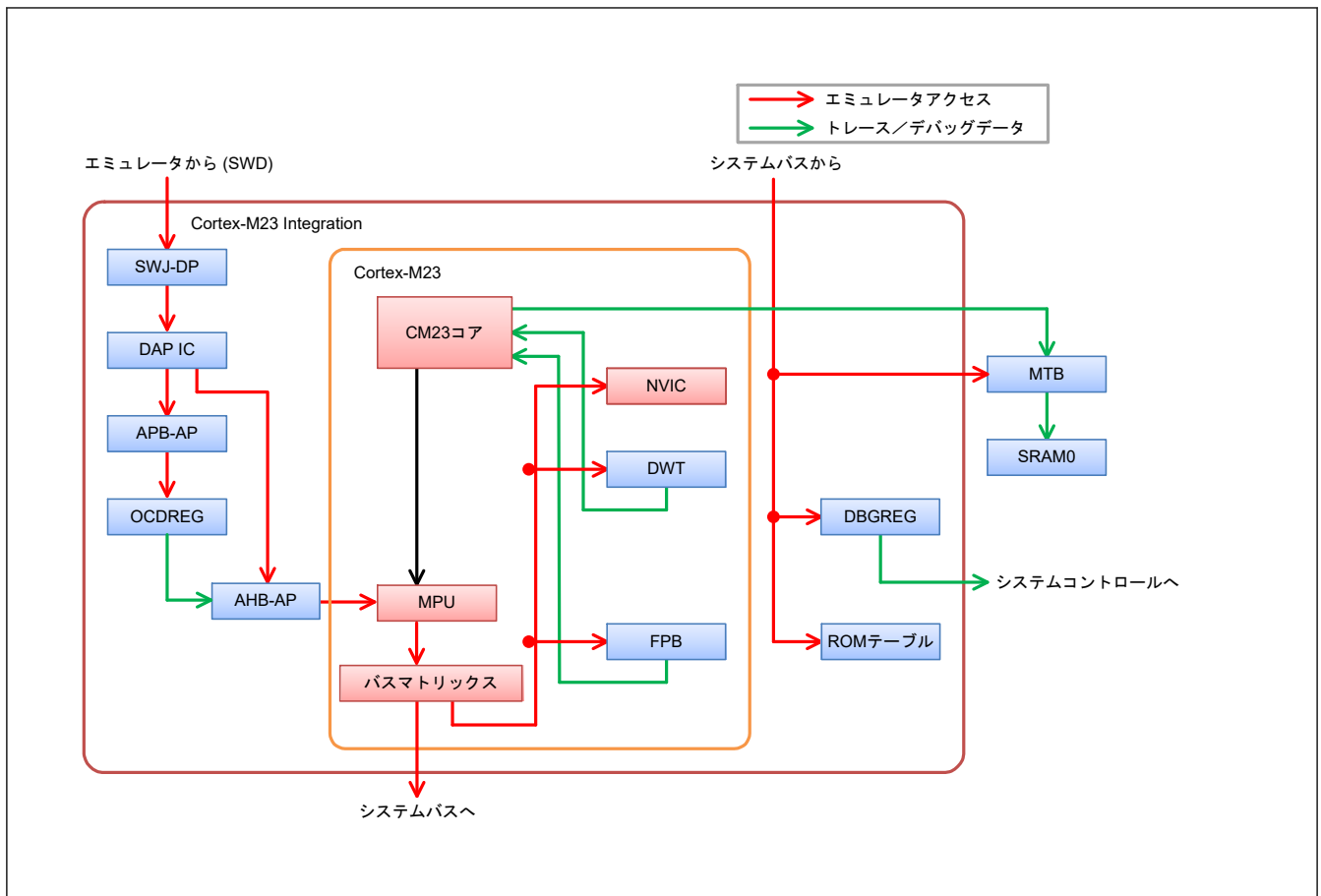
| オプション | 実装 |
|----------------------------|---|
| 非セキュア MPU | あり (8 つのメモリ保護領域) |
| セキュア MPU | なし |
| セキュリティ拡張機能 | なし |
| シングルサイクル乗算器 | あり |
| 除算器 | あり (19 サイクル) |
| 割り込み本数 | 32 |
| ウェイクアップ割り込みコントローラ (WIC) の数 | なし |
| クロストリガインタフェース (CTI) | なし |
| マイクロトレースバッファ (MTB) | あり |
| エンベデッドトレースマクロセル (ETM) | なし |
| シリアルワイヤマルチドロップサポート | なし |
| スリープモードパワーセーブ | スリープモードや他の低消費電力モードがサポートされています。詳細は、「10. 低消費電力モード」を参照してください。 注: SCB.SCR.SLEEPDEEP は無視されます。 |
| エンディアン形式 | リトルエンディアン |

2.4.2.2 リセット

OCD モードでは、一部のリセットは CPU 状態と DBGSTOPPCR レジスタの設定内容に従います。

表 2.4 リセット／割り込みおよびモード設定

| リセット／割り込み名称 | OCD モード時の制御 | |
|------------------------|-------------------------|-------------------------|
| | OCD ブレークモード | OCD RUN モード |
| RES 端子リセット | ユーザーモードと同じ | |
| パワーオンリセット | ユーザーモードと同じ | |
| 独立ウォッチドッグタイマリセット／割り込み | 発生しない(注1) | DBGSTOPPCR レジスタの設定内容に従う |
| ウォッチドッグタイマリセット／割り込み | 発生しない(注1) | DBGSTOPPCR レジスタの設定内容に従う |
| 電圧監視 0 リセット | DBGSTOPPCR レジスタの設定内容に従う | |
| 電圧監視 1 リセット／割り込み | DBGSTOPPCR レジスタの設定内容に従う | |
| 電圧監視 2 リセット／割り込み | DBGSTOPPCR レジスタの設定内容に従う | |
| SRAM パリティエラーリセット／割り込み | DBGSTOPPCR レジスタの設定内容に従う | |
| バスマスタ MPU エラーリセット／割り込み | ユーザーモードと同じ | |
| バススレーブ MPU リセット／割り込み | ユーザーモードと同じ | |
| スタックポインタエラーリセット／割り込み | ユーザーモードと同じ | |
| ソフトウェアリセット | ユーザーモードと同じ | |

注. 「OCD ブレークモード」は CPU が停止していることを意味し、「OCD RUN モード」は停止していないことを意味します。

注 1. OCD ブレークモードでは IWDT/WDT は常に停止しています。

2.5 プログラマモデル

2.5.1 アドレス空間

本 MCU のデバッグシステムには、次の 2 つの CoreSight アクセスポート (AP) があります。

- AHB-AP : CPU バスマトリックスに接続され、CPU と同様にシステムアドレス空間にアクセスします。
- APB-AP : 専用のアドレス空間 (OCD アドレス空間) を持ち、OCDREG レジスタに接続します。

図 2.2 に AP 接続とアドレス空間のブロック図を示します。



図 2.2 SWD 認証のブロック図

デバッグ用に、DBGREG と OCDREG の 2 つのレジスタモジュールが存在します。DBGREG はシステムアドレス空間に配置され、エミュレータ、CPU、および本 MCU における他のバスマスタからアクセスが可能です。OCDREG は OCD アドレス空間に配置され、エミュレータからのみアクセスが可能です。CPU と他のバスマスタは OCDREG レジスタにアクセスできません。

2.5.2 Cortex-M23 ペリフェラルアドレスマップ

システムアドレス空間において、Cortex-M23 には専用周辺バスがあります。このバスは CPU およびエミュレータからのみアクセスが可能です。表 2.5 にペリフェラルアドレスマップを示します。

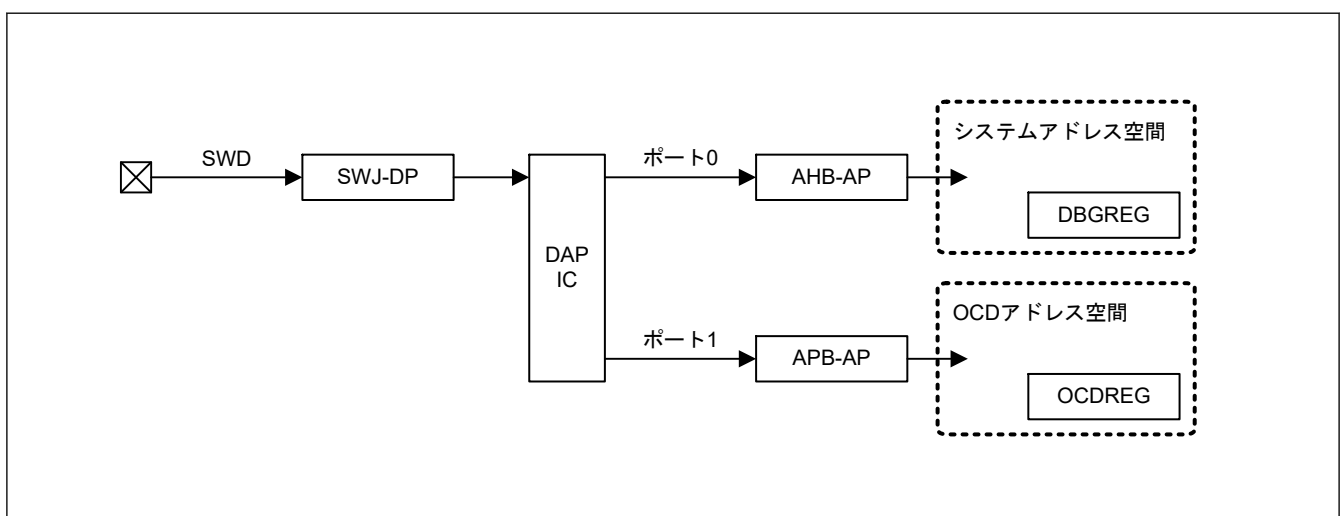
表 2.5 Cortex-M23 ペリフェラルアドレスマップ

| コンポーネント名 | 開始アドレス | 終了アドレス | 備考 |
|----------|-------------|-------------|--------------------|
| DWT | 0xE000_1000 | 0xE000_1FFF | 参考資料 2. を参照してください。 |
| FPB | 0xE000_2000 | 0xE000_2FFF | 参考資料 2. を参照してください。 |
| SCS | 0xE000_E000 | 0xE000_EFFF | 参考資料 2. を参照してください。 |

2.5.3 外部デバッグアドレスマップ

システムアドレス空間において、Cortex-M23 コアには外部デバッグコンポーネントがあります。これらのコンポーネントは、システムバスを介して CPU および他のバスマスタからアクセスできます。表 2.6 に、Cortex-M23 外部デバッグコンポーネントのアドレスマップを示します。

表 2.6 外部デバッグコンポーネントのアドレスマップ

| コンポーネント名 | 開始アドレス | 終了アドレス | 備考 |
|---------------|-------------|-------------|--|
| MTB (SRAM 領域) | 0x2000_4000 | 0x2000_7FFF | MTB はトレースバッファとして最大 1 KB を使用しません。「2.8. 参考資料」にある参考資料 6. を参照してください。 |
| MTB (SFR 領域) | 0x4001_9000 | 0x4001_9FFF | 「2.8. 参考資料」にある参考資料 6. を参照してください。 |
| ROM テーブル | 0x4001_A000 | 0x4001_AFFF | 「2.8. 参考資料」にある参考資料 6. を参照してください。 |

2.5.4 CoreSight ROM テーブル

本 MCU には、1 つの CoreSight ROM テーブルがあり、それはユーザー領域に実装されている全コンポーネントのリストです。

2.5.4.1 ROM エントリ

表 2.7 に ROM エントリを示します。OCD エミュレータはどのコンポーネントがシステムに実装されているかを判定するために、ROM エントリを使用できます。詳細は、参考資料 4. を参照してください。

表 2.7 ROM エントリ

| # | アドレス | アクセスサイズ | R/W | 値 | 対象コンポーネント |
|---|-------------|---------|-----|------------|------------------|
| 0 | 0x4001_A000 | 32 ビット | R | 0x9FFF4003 | SCS |
| 1 | 0x4001_A004 | 32 ビット | R | 0x9FFE7003 | DWT |
| 2 | 0x4001_A008 | 32 ビット | R | 0x9FFE8003 | FPB |
| 3 | 0x4001_A00C | 32 ビット | R | 0xFFFFF003 | MTB |
| 4 | 0x4001_A010 | 32 ビット | R | 0x00000000 | (ROM テーブルの終了マーカ) |

2.5.4.2 CoreSight レジスタ

CoreSight ROM テーブルは、Arm® CoreSight アーキテクチャで定義された CoreSight レジスタを含んでいます。

表 2.8 にこれらのレジスタを示します。各レジスタの詳細は、「2.8. 参考資料」の参考資料 5. を参照してください。

表 2.8 CoreSight ROM テーブルの CoreSight コンポーネントレジスタ (1/2)

| 名称 | アドレス | アクセスサイズ | R/W | 初期値 |
|---------|-------------|---------|-----|------------|
| MEMTYPE | 0x4001_AFCC | 32 ビット | R | 0x00000001 |

表 2.8 CoreSight ROM テーブルの CoreSight コンポーネントレジスタ (2/2)

| 名称 | アドレス | アクセスサイズ | R/W | 初期値 |
|-------|-------------|---------|-----|------------|
| PIDR4 | 0x4001_AFD0 | 32 ビット | R | 0x00000004 |
| PIDR5 | 0x4001_AFD4 | 32 ビット | R | 0x00000000 |
| PIDR6 | 0x4001_AFD8 | 32 ビット | R | 0x00000000 |
| PIDR7 | 0x4001_AFDC | 32 ビット | R | 0x00000000 |
| PIDR0 | 0x4001_AFE0 | 32 ビット | R | 0x00000058 |
| PIDR1 | 0x4001_AFE4 | 32 ビット | R | 0x00000030 |
| PIDR2 | 0x4001_AFE8 | 32 ビット | R | 0x0000000A |
| PIDR3 | 0x4001_AFEC | 32 ビット | R | 0x00000000 |
| CIDR0 | 0x4001_AFF0 | 32 ビット | R | 0x0000000D |
| CIDR1 | 0x4001_AFF4 | 32 ビット | R | 0x00000010 |
| CIDR2 | 0x4001_AFF8 | 32 ビット | R | 0x00000005 |
| CIDR3 | 0x4001_AFFC | 32 ビット | R | 0x000000B1 |

2.5.5 DBGREG

DBGREG は、デバッグ機能を制御するレジスタモジュールです。DBGREG は、CoreSight 準拠のコンポーネントとして実装されています。

表 2.9 は、CoreSight コンポーネントレジスタを除いた、DBGREG のレジスタ一覧です。

表 2.9 CoreSight 以外の DBGREG のレジスタ

| 名称 | DAP ポート | アドレス | アクセスサイズ | R/W |
|--------------------|---------|-------------|---------|-----|
| デバッグステータスレジスタ | ポート 0 | 0x4001_B000 | 32 ビット | R |
| デバッグストップコントロールレジスタ | ポート 0 | 0x4001_B010 | 32 ビット | R/W |

2.5.5.1 DBGSTR : デバッグステータスレジスタ

Base address: DBG = 0x4001_B000

Offset address: 0x00

| Bit position: | 31 | 30 | 29 | 28 | 27 | 26 | 25 | 24 | 23 | 22 | 21 | 20 | 19 | 18 | 17 | 16 |
|--------------------|----|----|----------------------|----------------------|----|----|----|----|----|----|----|----|----|----|----|----|
| Bit field: | — | — | CDBG PWRU PACK | CDBG PWRU PREQ | — | — | — | — | — | — | — | — | — | — | — | — |
| Value after reset: | 0 | 0 | 0 | 0 | 0 | 0 | 0 | 0 | 0 | 0 | 0 | 0 | 0 | 0 | 0 | 0 |
| Bit position: | 15 | 14 | 13 | 12 | 11 | 10 | 9 | 8 | 7 | 6 | 5 | 4 | 3 | 2 | 1 | 0 |
| Bit field: | — | — | — | — | — | — | — | — | — | — | — | — | — | — | — | — |
| Value after reset: | 0 | 0 | 0 | 0 | 0 | 0 | 0 | 0 | 0 | 0 | 0 | 0 | 0 | 0 | 0 | 0 |

| ビット | シンボル | 機能 | R/W |
|-------|--------------|---|-----|
| 27:0 | — | 読むと 0 が読めます。 | R |
| 28 | CDBGPWRUPREQ | デバッグパワーアップ要求 0: エミュレータはデバッグパワーアップを要求していない 1: エミュレータはデバッグパワーアップを要求した | R |
| 29 | CDBGPWRUPACK | デバッグパワーアップアクノリッジ 0: デバッグパワーアップ要求を受け付けていない 1: デバッグパワーアップ要求を受け付けた | R |
| 31:30 | — | 読むと 0 が読めます。 | R |

DBGSTR レジスタは、エミュレータから本 MCU に対してのデバッグパワーアップの要求状況を示すステータスレジスタです。

2.5.5.2 DBGSTOPCR : デバッグストップコントロールレジスタ

Base address: DBG = 0x4001_B000

Offset address: 0x10

| | | | | | | | | | | | | | | | | |
|--------------------|----|----|----|----|----|----|----|----------------------|----|----|----|----|----|----------------------|----------------------|----------------------|
| Bit position: | 31 | 30 | 29 | 28 | 27 | 26 | 25 | 24 | 23 | 22 | 21 | 20 | 19 | 18 | 17 | 16 |
| Bit field: | — | — | — | — | — | — | — | DBGS TOP_ RPER | — | — | — | — | — | DBGS TOP_L VD2 | DBGS TOP_L VD1 | DBGS TOP_L VD0 |
| Value after reset: | 0 | 0 | 0 | 0 | 0 | 0 | 0 | 0 | 0 | 0 | 0 | 0 | 0 | 0 | 0 | 0 |
| Bit position: | 15 | 14 | 13 | 12 | 11 | 10 | 9 | 8 | 7 | 6 | 5 | 4 | 3 | 2 | 1 | 0 |
| Bit field: | — | — | — | — | — | — | — | — | — | — | — | — | — | — | DBGS TOP_ WDT | DBGS TOP_ WDT |
| Value after reset: | 0 | 0 | 0 | 0 | 0 | 0 | 0 | 0 | 0 | 0 | 0 | 0 | 0 | 0 | 1 | 1 |

| ビット | シンボル | 機能 | R/W |
|-------|--------------|---|-----|
| 0 | DBGSTOP_IWDT | OCD RUN モードでの IWDT リセット/割り込み用のマスク OCD ブレークモードでは、このビットの値に関係なく、リセット/割り込みはマスクされ、IWDT カウンタは停止します。 0: IWDT リセット/割り込みを許可 1: IWDT リセット/割り込みをマスクし、IWDT カウントを停止 | R/W |
| 1 | DBGSTOP_WDT | OCD RUN モードでの WDT リセット/割り込み用のマスク OCD ブレークモードでは、このビットの値に関係なく、リセット/割り込みはマスクされ、WDT カウンタは停止します。 0: WDT リセット/割り込みを許可 1: WDT リセット/割り込みをマスクし、WDT カウントを停止 | R/W |
| 15:2 | — | 読むと 0 が読めます。書く場合、0 としてください。 | R/W |
| 16 | DBGSTOP_LVD0 | LVD0 リセット用のマスク 0: LVD0 リセットを許可 1: LVD0 リセットをマスク | R/W |
| 17 | DBGSTOP_LVD1 | LVD1 リセット/割り込み用のマスク 0: LVD1 リセット/割り込みを許可 1: LVD1 リセット/割り込みをマスク | R/W |
| 18 | DBGSTOP_LVD2 | LVD2 リセット/割り込み用のマスク 0: LVD2 リセット/割り込みを許可 1: LVD2 リセット/割り込みをマスク | R/W |
| 23:19 | — | 読むと 0 が読めます。書く場合、0 としてください。 | R/W |
| 24 | DBGSTOP_RPER | SRAM パリティエラーリセット/割り込み用のマスク 0: SRAM パリティエラーリセット/割り込みを許可 1: SRAM パリティエラーリセット/割り込みをマスク | R/W |
| 31:25 | — | 読むと 0 が読めます。書く場合、0 としてください。 | R/W |

デバッグストップコントロールレジスタ (DBGSTOPCR) は、OCD モード時の機能停止を制御します。MCU が OCD モードではない場合、本レジスタのすべてのビットは 0 と見なされます。

2.5.5.3 DBGREG の CoreSight コンポーネントレジスタ

DBGREG は、Arm®CoreSight アーキテクチャで定義された CoreSight コンポーネントレジスタを含んでいます。

表 2.10 にこれらのレジスタを示します。各レジスタの詳細は、「2.8. 参考資料」の参考資料 4. を参照してください。

2.5.6.2 MCUSTAT : MCU ステータスレジスタ

Base address: CPU_OCD = 0x8000_0000

Offset address: 0x400

| | | | | | | | | | | | | | | | | |
|--------------------|----|----|----|----|----|----|----|----|----|----|----|----|----|--------------------|--------------|------|
| Bit position: | 31 | 30 | 29 | 28 | 27 | 26 | 25 | 24 | 23 | 22 | 21 | 20 | 19 | 18 | 17 | 16 |
| Bit field: | — | — | — | — | — | — | — | — | — | — | — | — | — | — | — | — |
| Value after reset: | 0 | 0 | 0 | 0 | 0 | 0 | 0 | 0 | 0 | 0 | 0 | 0 | 0 | 0 | 0 | 0 |
| Bit position: | 15 | 14 | 13 | 12 | 11 | 10 | 9 | 8 | 7 | 6 | 5 | 4 | 3 | 2 | 1 | 0 |
| Bit field: | — | — | — | — | — | — | — | — | — | — | — | — | — | CPUS TOPC LK | CPUS LEEP | AUTH |
| Value after reset: | 0 | 0 | 0 | 0 | 0 | 0 | 0 | 0 | 0 | 0 | 0 | 0 | 0 | 1/0 (注1) | 1/0 (注1) | 0 |

| ビット | シンボル | 機能 | R/W |
|------|------------|---|-----|
| 0 | AUTH | デバッグ認証フラグ 0: 認証失敗 1: 認証成功 | R |
| 1 | CPUSLEEP | スリープモード状態フラグ 0: CPU はスリープモードではない 1: CPU はスリープモードである | R |
| 2 | CPUSTOPCLK | CPU クロック状態 0: CPU へのクロックを供給中 1: CPU へのクロックは停止中 | R |
| 31:3 | — | 読むと 0 が読めます。 | R |

注 1. MCU の状態に依存します。

2.5.6.3 MCUCTRL : MCU コントロールレジスタ

Base address: CPU_OCD = 0x8000_0000

Offset address: 0x410

| | | | | | | | | | | | | | | | | |
|--------------------|----|----|----|----|----|----|----|-------|----|----|----|----|----|----|----|------------|
| Bit position: | 31 | 30 | 29 | 28 | 27 | 26 | 25 | 24 | 23 | 22 | 21 | 20 | 19 | 18 | 17 | 16 |
| Bit field: | — | — | — | — | — | — | — | — | — | — | — | — | — | — | — | — |
| Value after reset: | 0 | 0 | 0 | 0 | 0 | 0 | 0 | 0 | 0 | 0 | 0 | 0 | 0 | 0 | 0 | 0 |
| Bit position: | 15 | 14 | 13 | 12 | 11 | 10 | 9 | 8 | 7 | 6 | 5 | 4 | 3 | 2 | 1 | 0 |
| Bit field: | — | — | — | — | — | — | — | DBIRQ | — | — | — | — | — | — | — | EDBG RQ |
| Value after reset: | 0 | 0 | 0 | 0 | 0 | 0 | 0 | 0 | 0 | 0 | 0 | 0 | 0 | 0 | 0 | 0 |

| ビット | シンボル | 機能 | R/W |
|-----|--------|---|-----|
| 0 | EDBGRQ | 外部デバッグ要求 EDBGRQ ビットに 1 を書き込むと、CPU が停止します。EDBGRQ ビットは、EDBGRQ ビットに 0 を書く、または CPU が停止するのどちらかの条件でクリアされます。 0: デバッグイベントを要求しない 1: デバッグイベントを要求する | R/W |
| 7:1 | — | 読むと 0 が読めます。書く場合、0 としてください。 | R/W |
| 8 | DBIRQ | デバッグ割り込み要求 DBIRQ ビットに 1 を書き込むと、MCU は低消費電力モードから復帰します。DBIRQ ビットに 0 を書き込むと、DBIRQ ビットはクリアされます。 0: デバッグ割り込みを要求しない 1: デバッグ割り込みを要求する | R/W |

| ビット | シンボル | 機能 | R/W |
|------|------|-----------------------------|-----|
| 31:9 | — | 読むと 0 が読めます。書く場合、0 としてください。 | R/W |

注: DBIRQ ビットと EDBGQ ビットは同じ値にしてください。

2.5.6.4 OCDREG の CoreSight コンポーネントレジスタ

OCDREG モジュールは、Arm CoreSight アーキテクチャで定義された CoreSight コンポーネントレジスタを提供します。

表 2.12 は、これらのレジスタの一覧です。各レジスタの詳細は、「2.8. 参考資料」の参考資料 4. を参照してください。

表 2.12 OCDREG の CoreSight コンポーネントレジスタ一覧

| 名称 | アドレス | アクセスサイズ | R/W | 初期値 |
|-------|-------------|---------|-----|------------|
| PIDR4 | 0x8000_0FD0 | 32 ビット | R | 0x00000004 |
| PIDR5 | 0x8000_0FD4 | 32 ビット | R | 0x00000000 |
| PIDR6 | 0x8000_0FD8 | 32 ビット | R | 0x00000000 |
| PIDR7 | 0x8000_0FDC | 32 ビット | R | 0x00000000 |
| PIDR0 | 0x8000_0FE0 | 32 ビット | R | 0x00000004 |
| PIDR1 | 0x8000_0FE4 | 32 ビット | R | 0x00000030 |
| PIDR2 | 0x8000_0FE8 | 32 ビット | R | 0x0000000A |
| PIDR3 | 0x8000_0FEC | 32 ビット | R | 0x00000000 |
| CIDR0 | 0x8000_0FF0 | 32 ビット | R | 0x0000000D |
| CIDR1 | 0x8000_0FF4 | 32 ビット | R | 0x000000F0 |
| CIDR2 | 0x8000_0FF8 | 32 ビット | R | 0x00000005 |
| CIDR3 | 0x8000_0FFC | 32 ビット | R | 0x000000B1 |

2.6 SysTick タイマ

本 MCU は、簡易的な 24 ビットダウンカウンタとなる SysTick タイマを内蔵しています。このタイマは、ICLK または SYSTICCLK 基準クロックを選択できます。詳細は、「8. クロック発生回路」および「2.8. 参考資料」の参考資料 1. を参照してください。

2.7 OCD エミュレータ接続

本 MCU は、デバッグ時のチップリソースへのアクセス許可をチェックするための SWD 認証機構を搭載しています。全デバッグ機能を許可するには、この認証を合格することが必要です。

図 2.3 に SWD 認証機構のブロック図を示します。



図 2.3 SWD 認証機構のブロック図

本 MCU には SWD 認証用の ID コンパレータがあります。このコンパレータは、OCDREG からの 128 ビットの IAUTH 出力値と、オプション設定メモリの OCD/シリアルプログラマ ID 設定レジスタ (OSIS) に書き込まれている 128 ビットのアンロック ID コードを比較します。これら 2 つの出力値が同一であると SWD 認証が合格となり、CPU デバッグ機能と、エミュレータからのシステムバスアクセスが許可されます。

エミュレータは SWD 認証合格後、システムコントロール OCD コントロールレジスタ (SYOCDCCR) の DBGEN ビットを設定する必要があります。また、エミュレータは DBGEN ビットをクリアしないと切断されません。「10.2.12. SYOCDCCR: システムコントロール OCD コントロールレジスタ」の説明を参照してください。

2.7.1 アンロック ID コード

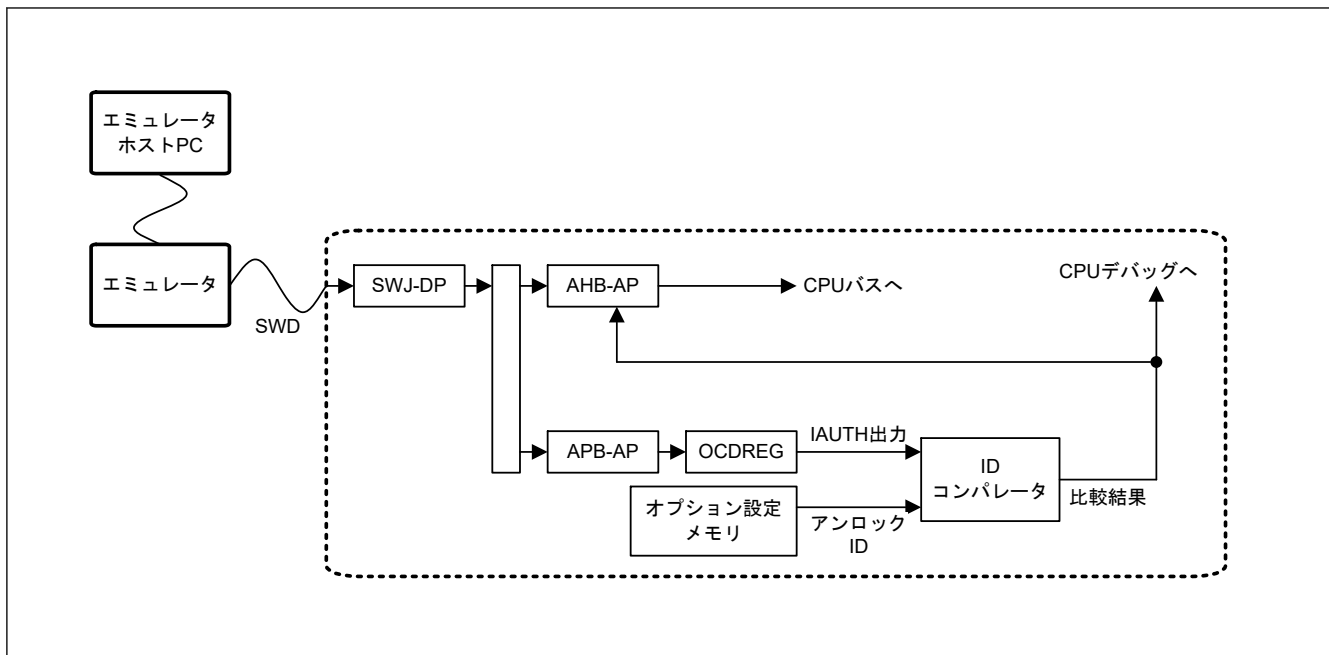
アンロック ID コードは、CPU デバッグ機能とシステムバスアクセスの許可を判定するために用いられます。アンロック ID コードが IAUTH0 ~ IAUTH3 レジスタに書き込まれた 128 ビットデータと一致した場合、SWD デバッグはアクセス許可を取得します。アンロック ID コードは、オプション設定メモリの OCD/シリアルプログラマ ID 設定レジスタ (OSIS) に書き込まれます。アンロック ID コードの初期値は、すべて 1 (0xFFFF FFFF FFFF FFFF) です。OSIS レジスタの詳細は「6. オプション設定メモリ」を参照してください。

2.7.2 DBGEN

OCD エミュレータは、アクセス許可を取得した後、システムコントロール OCD コントロールレジスタ (SYOCDCCR) の DBGEN ビットを設定する必要があります。また、OCD エミュレータは切断する前に DBGEN ビットをクリアする必要があります。詳細は、「10. 低消費電力モード」を参照してください。

2.7.3 エミュレータ接続における制限

本節では、エミュレータアクセスにおける制限を説明します。

2.7.3.1 低消費電力モードにおける接続開始

OCD エミュレータから SWD 接続を開始するとき、MCU は通常モードかスリープモードでなければいけません。MCU がソフトウェアスタンバイモードかスヌーズモードであると、OCD エミュレータは MCU をハングさせる場合があります。

2.7.3.2 OCD モード中の低消費電力モードの変更

本 MCU が OCD モードであるとき、低消費電力モードへの切り替えが可能です。ただし、AHB-AP からのシステムバスアクセスは、ソフトウェアスタンバイモード、スヌーズモードでは禁止されます。これらのモードでは、

SWJ-DP、APB-AP、および OCDREG に対してのみ、OCD エミュレータからのアクセスが可能です。表 2.13 に制約事項を示します。

表 2.13 各モードの制限

| 現在のモード | OCD エミュレータの接続開始 | 低消費電力モードの変更 | AHB-AP とシステムバスへのアクセス | APB-AP と OCDREG へのアクセス |
|-------------|-----------------|-------------|----------------------|------------------------|
| ノーマル | 可能 | 可能 | 可能 | 可能 |
| スリープ | 可能 | 可能 | 可能 | 可能 |
| ソフトウェアスタンバイ | 不可能 | 可能 | 不可能 | 可能 |
| スヌーズ | 不可能 | 可能 | 不可能 | 可能 |

ソフトウェアスタンバイモードまたはスヌーズモードにおいてシステムバスアクセスが必要な場合は、OCDREG の MCUCTRL.DBIRQ ビットを設定して、MCU を低消費電力モードから復帰させてください。同時に、OCDREG の MCUCTRL.DBIRQ ビットを用いることで、エミュレータは CPU の実行を開始することなく、本 MCU を復帰させることが可能です。

2.7.3.3 OSIS レジスタにおけるアンロック ID コードの変更

OSIS レジスタにおいてアンロック ID コードを変更した場合、RES 端子をアサートするか、またはシステムコントロールブロックのアプリケーション割り込みおよびリセットコントロールレジスタの SYSRESETREQ ビットを 1 にすることによって、本 MCU をリセットする必要があります。変更されたアンロック ID コードは、このリセット後に反映されます。システムコントロールブロックについては、「2.8. 参考資料」の 2. を参照してください。

エミュレータは、リセットする直前に変更後のアンロック ID コードを IAUTH0～IAUTH3 レジスタに設定しておく必要があります。IAUTH0～IAUTH3 レジスタを書き換えると、SYSRESETREQ ビットは書き換え不可となりますので、RES 端子をアサートして本 MCU をリセットしてください。

2.7.3.4 接続順序と SWD 認証

エミュレータとの接続は SWD 認証機構で保護されているため、SWD 認証レジスタに対しアンロック ID コードの入力が必要となる場合があります。オプション設定メモリの OSIS レジスタの値によって、アンロック ID コードの入力が必要かどうか決まります。RES 端子の解除後、コールドスタート時の OSIS レジスタ値を比較する前に待機時間が必要です。「3.5.3.3. リセットタイミング」を参照してください。下記に SWD 認証の詳細を示します。

(1) OSIS レジスタの MSB が 0 (ビット 127 = 0) の場合

ID コードは常に不一致であり、エミュレータへの接続は禁止されます。

(2) OSIS レジスタのビットがすべて 1 の場合 (初期値)

ID 認証は不要であり、エミュレータは認証なしで AHB-AP を使用できます。AHB-AP を使用するための詳細設定については、「2.8. 参考資料」の参考資料 4. を参照してください。

- SWD インタフェースを介してエミュレータを本 MCU に接続します。
- DAP バスにアクセスするように SWJ-DP を設定してください。この設定において、OCD エミュレータは SWJ-DP コントロールステータスレジスタの CDBGPWRUPREQ をアサートしなければなりません。そして、同じレジスタの CDBGPWRUPACK がアサートされるまで待機してください。
- システムアドレス空間にアクセスするよう AHB-AP を設定します。AHB-AP は DAP バスのポート 0 に接続されます。
- AHB-AP を使用して、システムバスへのアクセスを開始します。

(3) OSIS[127:126] = 10b の場合

ID 認証が必要であり、OCD は、OCDREG の IAUTH0～IAUTH3 レジスタにアンロックコードを書き込んでから、AHB-AP を使用する必要があります。

- SWD インタフェースを介してエミュレータを本 MCU に接続します。

- DAP バスにアクセスするように SWJ-DP を設定してください。この設定において、OCD エミュレータは SWJ-DP コントロールステータスレジスタの CDBGPWRUPREQ をアサートしなければなりません。そして、同じレジスタの CDBGPWRUPACK がアサートされるまで待機してください。
- OCDREG にアクセスするよう APB-AP を設定します。APB-AP は DAP バスのポート 1 に接続されます。
- APB-AP を使用して、OCDREG の IAUTH0~IAUTH3 レジスタに 128 ビットのアンロック ID コードを書き込みます。
- この 128 ビットのアンロック ID コードが OSIS レジスタの値と一致した場合、AHB-AP に対して AHB トランザクションを発行する権限が与えられます。認証結果は、MCUSTAT レジスタの AUTH ビット、または AHB-AP コントロールステータスワードレジスタの DbgStatus ビットで確認できます。
 - DbgStatus ビットが 1 の場合、128 ビット ID コードが OSIS 値と一致している。AHB 転送が許可される。
 - DbgStatus ビットが 0 の場合、128 ビット ID コードが OSIS 値と一致していない。AHB 転送は許可されない。
- システムアドレス空間にアクセスするよう AHB-AP を設定します。AHB-AP は DAP バスのポート 0 に接続されます。
- AHB-AP を使用して、CPU デバッグリソースへのアクセスを開始します。

(4) OSIS[127:126] = 11b の場合

OCD 認証が必要であり、OCD は、OCDREG の IAUTH0~IAUTH3 レジスタにアンロックコードを書き込んでから、AHB-AP を使用する必要があります。「ALeRASE」能力を除き、接続シーケンスは OSIS[127:126] = 10b の場合と同じです。

IAUTH0~IAUTH3 レジスタが ASCII コード「ALeRASE」の場合、コードフラッシュ、データフラッシュおよび設定領域のコンテンツが同時に消去されます。詳細は「[33. フラッシュメモリ](#)」を参照してください。

ALeRASE シーケンスは以下のとおりです。

- SWD インタフェースを介してエミュレータを本 MCU に接続します。
- DAP バスにアクセスするように SWJ-DP を設定してください。この設定において、OCD エミュレータは SWJ-DP コントロールステータスレジスタの CDBGPWRUPREQ をアサートしなければなりません。そして、同じレジスタの CDBGPWRUPACK がアサートされるまで待機してください。
- OCDREG にアクセスするよう APB-AP を設定します。APB-AP は DAP バスのポート 1 に接続されます。
- APB-AP を使用して、OCDREG の IAUTH0~IAUTH3 レジスタに 128 ビットのアンロック ID コードを書き込みます。
- 128 ビット ID コードが ASCII コード「ALeRASE」(0x414C 6552 4153 45FF FFFF FFFF FFFF FFFF) の場合、コードフラッシュ、データフラッシュおよび設定領域のコンテンツが消去されます。その後、MCU はスリープモードに遷移します。

2.8 参考資料

- ARM[®]v8-M Architecture Reference Manual (ARM DDI 0553B.a)
- ARM[®] Cortex[®]-M23 Processor Technical Reference Manual (ARM DDI 0550C)
- ARM[®] Cortex[®]-M23 Device Generic User Guide (ARM DUI 1095A)
- ARM[®] CoreSight[™] SoC-400 Technical Reference Manual (ARM DDI 0480G)
- ARM[®] CoreSight[™] Architecture Specification (ARM IHI 0029E)
- ARM[®] CoreSight[™] MTB-M23 Technical Reference Manual (ARM DDI 0564C)

2.9 使用上の注意事項

セキュリティ MPU が有効な場合、メモリはデバッグできません。プログラムをデバッグする場合、セキュリティ MPU を無効にしてください。SECMPUAC レジスタが 0xFFFF_FFFF の場合、OCD エミュレータ接続のみ有効です。

3. 起動モード

3.1 起動モードの種類と選択

表 3.1 は起動モード設定端子による起動モードの選択を示しています。各起動モードの詳細は、「3.2. 起動モードの説明」を参照してください。内蔵フラッシュメモリが有効な場合、起動モードにかかわらず起動します。

表 3.1 起動モード設定端子による起動モードの選択

| 起動モード設定端子 (MD) | 動作モード |
|----------------|------------|
| 1 | シングルチップモード |
| 0 | SCI ブートモード |

3.2 起動モードの説明

3.2.1 シングルチップモード

シングルチップモードでは、すべての入出力端子が、入出力ポート、周辺機能入出力、または割り込み入力として使用可能です。

MD 端子が High になっているときにリセットが解除されると、MCU はシングルチップモードで起動し、内蔵フラッシュメモリが有効になります。

3.2.2 SCI ブートモード

このモードでは、MCU 内部のブート領域に格納された、内蔵フラッシュメモリ書き込みルーチン (SCI ブートプログラム) が用いられます。調歩同期式シリアル通信インタフェース (UART) SCI を使用して、MCU 外部から内蔵フラッシュメモリ (コードフラッシュメモリ、データフラッシュメモリ) を書き換えることができます。詳細は、「33. フラッシュメモリ」を参照してください。MD 端子を Low に保持してリセットを解除すると、SCI ブートモードで起動します。

3.3 起動モード遷移

3.3.1 モード設定端子による起動モード遷移

MD 端子の設定による起動モード遷移について、図 3.1 に状態遷移図を示します。



図 3.1 起動モード設定端子のレベルと起動モード

4. アドレス空間

4.1 アドレス空間

本 MCU は、プログラムとデータの両方を格納できる 4 GB のリニアアドレス空間 (0x0000_0000~0xFFFF_FFFF) をサポートしています。図 4.1 に 64 KB/32 KB フラッシュ製品のメモリマップを示します。

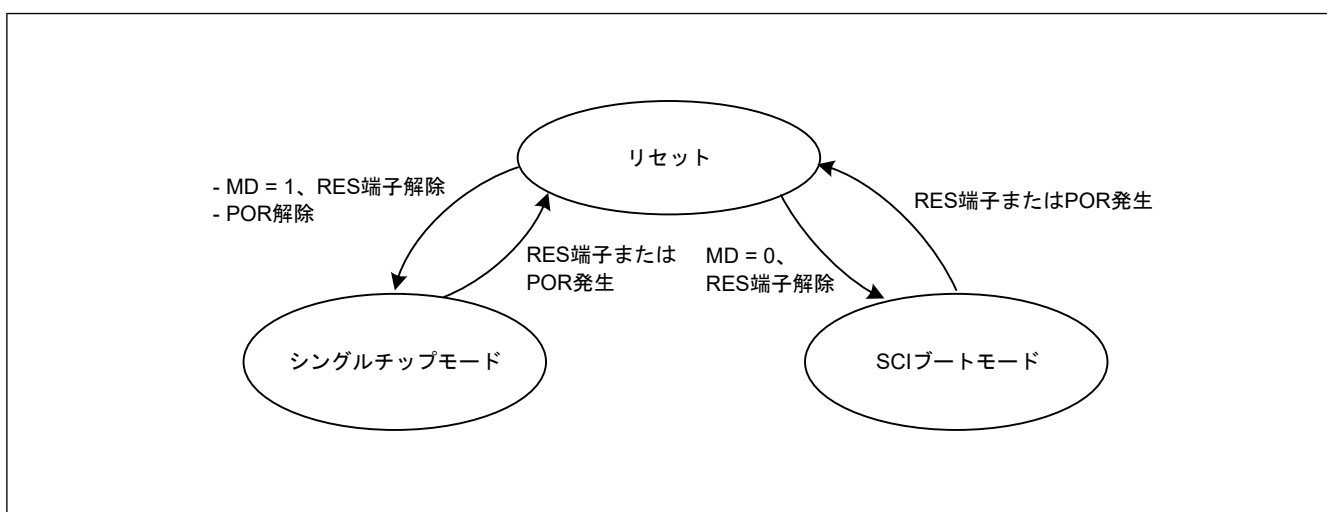

図 4.1 メモリマップ

5. リセット

5.1 概要

本 MCU は、12 種類のリセットをサポートしています。表 5.1 にリセットの名称と要因を示します。

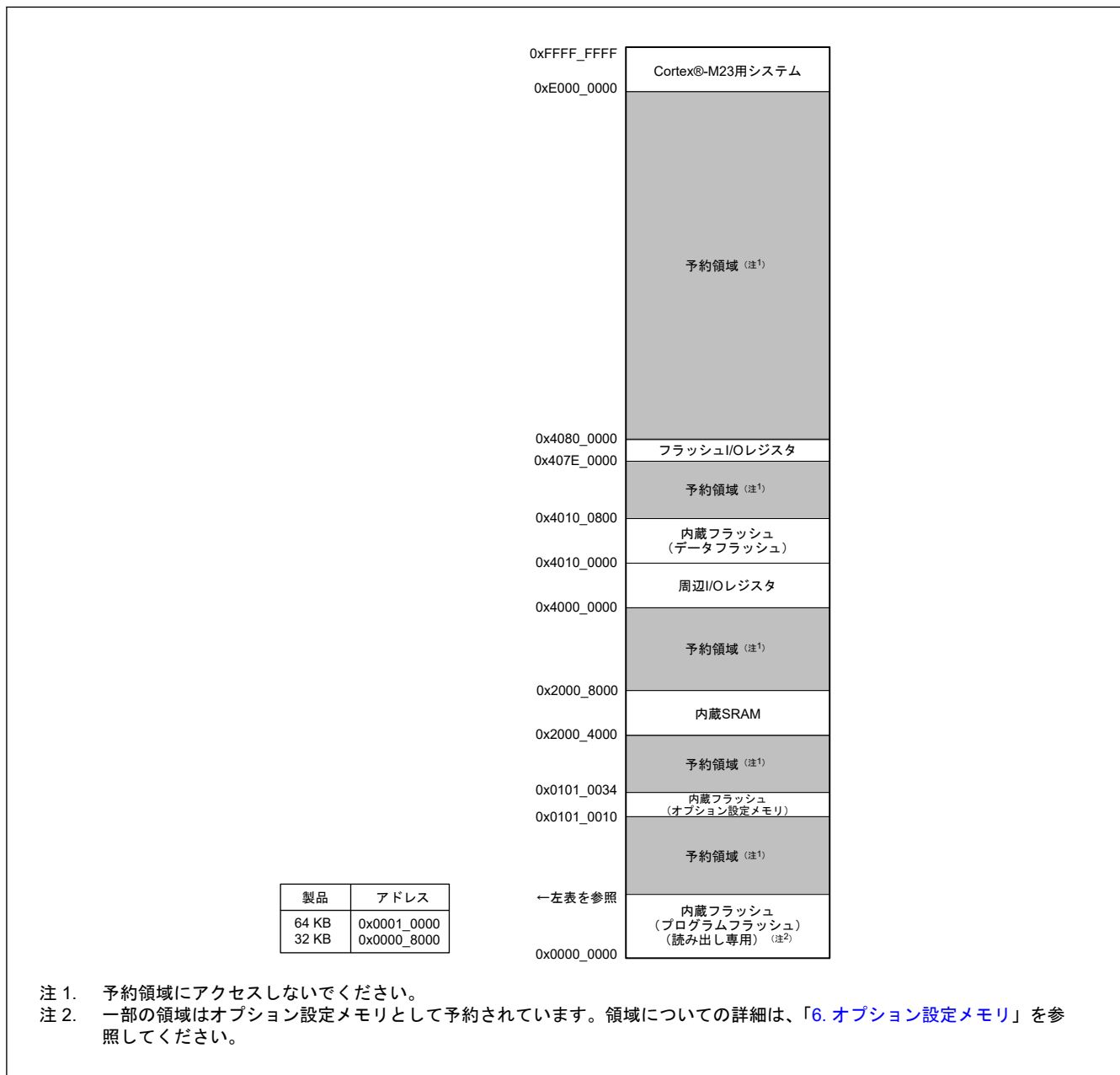
表 5.1 リセットの名称と要因

| リセット名 | 要因 |
|---------------------|---|
| RES 端子リセット | RES 端子への入力電圧が Low |
| パワーオンリセット | VCC の上昇（電圧検出：V _{POR} ）（注1） |
| 独立ウォッチドッグタイマリセット | IWDT のアンダーフローまたはリフレッシュエラーの発生 |
| ウォッチドッグタイマリセット | WDT のアンダーフローまたはリフレッシュエラーの発生 |
| 電圧監視 0 リセット | VCC の下降（電圧検出：V _{det0} ）（注1） |
| 電圧監視 1 リセット | VCC の下降（電圧検出：V _{det1} ）（注1） |
| 電圧監視 2 リセット | VCC の下降（電圧検出：V _{det2} ）（注1） |
| SRAM パリティエラーリセット | SRAM パリティエラー検出 |
| バスマスタ MPU エラーリセット | バスマスタ MPU エラーの検出 |
| バスマスタ MPU エラーリセット | バスマスタ MPU エラーの検出 |
| CPU スタックポインタエラーリセット | CPU スタックポインタエラーの検出 |
| ソフトウェアリセット | レジスタ設定（Arm®ソフトウェアリセットビット：AIRCR.SYSRESETREQ を使用） |

注 1. 監視電圧 (V_{POR}, V_{det0}, V_{det1}, V_{det2}) の詳細については、「7. 低電圧検出回路 (LVD)」と「35. 電気的特性」を参照してください。

リセットによって内部状態は初期化され、端子は初期状態になります。表 5.2 と表 5.3 に、リセット種別ごとの初期化対象を示します。

表 5.2 リセット要因ごとの初期化対象リセット検出フラグ (1/5)

| 初期化対象フラグ | リセット要因 | | | | |
|--|------------|-----------|-------------|------------------|----------------|
| | RES 端子リセット | パワーオンリセット | 電圧監視 0 リセット | 独立ウォッチドッグタイマリセット | ウォッチドッグタイマリセット |
| パワーオンリセット検出フラグ (RSTSR0.PORF) | ✓ | — | — | — | — |
| 電圧監視 0 リセット検出フラグ (RSTSR0.LVD0RF) | ✓ | ✓ | — | — | — |
| 独立ウォッチドッグタイマリセット検出フラグ (RSTSR1.IWDTRF) | ✓ | ✓ | ✓ | — | — |
| ウォッチドッグタイマリセット検出フラグ (RSTSR1.WDTRF) | ✓ | ✓ | ✓ | — | — |
| 電圧監視 1 リセット検出フラグ (RSTSR0.LVD1RF) | ✓ | ✓ | ✓ | — | — |
| 電圧監視 2 リセット検出フラグ (RSTSR0.LVD2RF) | ✓ | ✓ | ✓ | — | — |
| ソフトウェアリセット検出フラグ (RSTSR1.SWRF) | ✓ | ✓ | ✓ | — | — |
| SRAM パリティエラーリセット検出フラグ (RSTSR1.RPERF) | ✓ | ✓ | ✓ | — | — |
| バスマスタ MPU エラーリセット検出フラグ (RSTSR1.BUSSRF) | ✓ | ✓ | ✓ | — | — |
| バスマスタ MPU エラーリセット検出フラグ (RSTSR1.BUSMRF) | ✓ | ✓ | ✓ | — | — |

表 5.2 リセット要因ごとの初期化対象リセット検出フラグ (2/5)

| 初期化対象フラグ | リセット要因 | | | | |
|---|------------|-----------|-------------|------------------|----------------|
| | RES 端子リセット | パワーオンリセット | 電圧監視 0 リセット | 独立ウォッチドッグタイマリセット | ウォッチドッグタイマリセット |
| CPU スタックポインタエラーリセット検出フラグ (RSTSR1.SPERF) | ✓ | ✓ | ✓ | — | — |
| コールドスタート/ウォームスタート判別フラグ (RSTSR2.CWSF) | — | ✓ | — | — | — |

表 5.2 リセット要因ごとの初期化対象リセット検出フラグ (3/5)

| 初期化対象フラグ | リセット要因 | | | |
|--|-------------|-------------|------------|------------------|
| | 電圧監視 1 リセット | 電圧監視 2 リセット | ソフトウェアリセット | SRAM パリティエラーリセット |
| パワーオンリセット検出フラグ (RSTSR0.PORF) | — | — | — | — |
| 電圧監視 0 リセット検出フラグ (RSTSR0.LVD0RF) | — | — | — | — |
| 独立ウォッチドッグタイマリセット検出フラグ (RSTSR1.IWDTRF) | — | — | — | — |
| ウォッチドッグタイマリセット検出フラグ (RSTSR1.WDTRF) | — | — | — | — |
| 電圧監視 1 リセット検出フラグ (RSTSR0.LVD1RF) | — | — | — | — |
| 電圧監視 2 リセット検出フラグ (RSTSR0.LVD2RF) | — | — | — | — |
| ソフトウェアリセット検出フラグ (RSTSR1.SWRF) | — | — | — | — |
| SRAM パリティエラーリセット検出フラグ (RSTSR1.RPERF) | — | — | — | — |
| バスマスレーブ MPU エラーリセット検出フラグ (RSTSR1.BUSSRF) | — | — | — | — |
| バスマスタ MPU エラーリセット検出フラグ (RSTSR1.BUSMRF) | — | — | — | — |
| CPU スタックポインタエラーリセット検出フラグ (RSTSR1.SPERF) | — | — | — | — |
| コールドスタート/ウォームスタート判別フラグ (RSTSR2.CWSF) | — | — | — | — |

表 5.2 リセット要因ごとの初期化対象リセット検出フラグ (4/5)

| 初期化対象フラグ | リセット要因 | | |
|---------------------------------------|-------------------|---------------------|---------------------|
| | バスマスタ MPU エラーリセット | バスマスレーブ MPU エラーリセット | CPU スタックポインタエラーリセット |
| パワーオンリセット検出フラグ (RSTSR0.PORF) | — | — | — |
| 電圧監視 0 リセット検出フラグ (RSTSR0.LVD0RF) | — | — | — |
| 独立ウォッチドッグタイマリセット検出フラグ (RSTSR1.IWDTRF) | — | — | — |
| ウォッチドッグタイマリセット検出フラグ (RSTSR1.WDTRF) | — | — | — |
| 電圧監視 1 リセット検出フラグ (RSTSR0.LVD1RF) | — | — | — |
| 電圧監視 2 リセット検出フラグ (RSTSR0.LVD2RF) | — | — | — |
| ソフトウェアリセット検出フラグ (RSTSR1.SWRF) | — | — | — |
| SRAM パリティエラーリセット検出フラグ (RSTSR1.RPERF) | — | — | — |

表 5.2 リセット要因ごとの初期化対象リセット検出フラグ (5/5)

| 初期化対象フラグ | リセット要因 | | |
|---|-------------------|-------------------|---------------------|
| | バスマスタ MPU エラーリセット | バスマスタ MPU エラーリセット | CPU スタックポインタエラーリセット |
| バスマスタ MPU エラーリセット検出フラグ (RSTSR1.BUSSRF) | — | — | — |
| バスマスタ MPU エラーリセット検出フラグ (RSTSR1.BUSMRF) | — | — | — |
| CPU スタックポインタエラーリセット検出フラグ (RSTSR1.SPERF) | — | — | — |
| コールドスタート/ウォームスタート判別フラグ (RSTSR2.CWSF) | — | — | — |

注: ✓: 初期化される
 —: 初期化されない

表 5.3 リセット要因ごとの初期化対象モジュール関連レジスタ (1/4)

| 初期化対象レジスタ | | リセット要因 | | | | |
|------------------------|--|------------|-----------|-------------|------------------|----------------|
| | | RES 端子リセット | パワーオンリセット | 電圧監視 0 リセット | 独立ウォッチドッグタイマリセット | ウォッチドッグタイマリセット |
| IWDT 関連のレジスタ | IWDTRR, IWDTSR | ✓ | ✓ | ✓ | ✓ | ✓ |
| WDT 関連のレジスタ | WDTRR, WDTCR, WDTSR, WDTRCR, WDTCSTPR | ✓ | ✓ | ✓ | ✓ | ✓ |
| 電圧監視機能 1 関連のレジスタ | LVD1CR0, LVCMPCR.LVD1E, LVDLVL.R.LVD1LVL | ✓ | ✓ | ✓ | ✓ | ✓ |
| | LVD1CR1/LVD1SR | ✓ | ✓ | ✓ | ✓ | ✓ |
| 電圧監視機能 2 関連のレジスタ | LVD2CR0, LVCMPCR.LVD2E, LVDLVL.R.LVD2LVL | ✓ | ✓ | ✓ | ✓ | ✓ |
| | LVD2CR1/LVD2SR | ✓ | ✓ | ✓ | ✓ | ✓ |
| SOSC 関連のレジスタ | SOSCCR | — | ✓ | — | — | — |
| | SOMCR | — | ✓ | — | — | — |
| | SOMRG | — | ✓ | — | — | — |
| LOCO 関連のレジスタ | LOCOCR | ✓ | ✓ | ✓ | ✓ | ✓ |
| | LOCOUTCR | — | ✓ | ✓ | — | — |
| MOSC 関連のレジスタ | MOMCR | ✓ | ✓ | ✓ | ✓ | ✓ |
| RTC 関連のレジスタ (注1) | RCR1.RTCOS、RCR1.CIE、RCR2.RTCOE、RCR2.ADJ30、RCR2.RESET | ✓ | ✓ | ✓ | ✓ | ✓ |
| | 上記以外 | — | — | — | — | — |
| AGT 関連のレジスタ | | — | ✓ | ✓ | — | — |
| MPU 関連のレジスタ | | ✓ | ✓ | ✓ | ✓ | ✓ |
| 端子状態 (XCIN/XCOUT 端子以外) | | ✓ | ✓ | ✓ | ✓ | ✓ |
| 端子状態 (XCIN/XCOUT 端子) | | — | ✓ | — | — | — |
| 上記以外のレジスタ、CPU、および内部状態 | | ✓ | ✓ | ✓ | ✓ | ✓ |

表 5.3 リセット要因ごとの初期化対象モジュール関連レジスタ (2/4)

| 初期化対象レジスタ | | リセット要因 | | | |
|-----------------------------|--|-------------|-------------|------------|------------------|
| | | 電圧監視 1 リセット | 電圧監視 2 リセット | ソフトウェアリセット | SRAM パリティエラーリセット |
| IWDT 関連のレジスタ | IWDTRR, IWDTSR | ✓ | ✓ | ✓ | ✓ |
| WDT 関連のレジスタ | WDTRR, WDTCR, WDTSR, WDTRCR, WDTCSPTPR | ✓ | ✓ | ✓ | ✓ |
| 電圧監視機能 1 関連のレジスタ | LVD1CR0, LVCMPPCR.LVD1E, LVDLVLR.LVD1LVL | — | — | — | — |
| | LVD1CR1/LVD1SR | — | — | — | — |
| 電圧監視機能 2 関連のレジスタ | LVD2CR0, LVCMPPCR.LVD2E, LVDLVLR.LVD2LVL | — | — | — | — |
| | LVD2CR1/LVD2SR | — | — | — | — |
| SOSC 関連のレジスタ | SOSCCR | — | — | — | — |
| | SOMCR | — | — | — | — |
| | SOMRG | — | — | — | — |
| LOCO 関連のレジスタ | LOCOCR | ✓ | ✓ | ✓ | ✓ |
| | LOCOUTCR | ✓ | ✓ | — | — |
| MOSC 関連のレジスタ | MOMCR | ✓ | ✓ | ✓ | ✓ |
| RTC 関連のレジスタ ^(注1) | RCR1.RTCOS、RCR1.CIE、RCR2.RTCOE、RCR2.ADJ30、RCR2.RESET | ✓ | ✓ | ✓ | ✓ |
| | 上記以外 | — | — | — | — |
| AGT 関連のレジスタ | | ✓ | ✓ | — | — |
| MPU 関連のレジスタ | | ✓ | ✓ | ✓ | ✓ |
| 端子状態 (XCIN/XCOUT 端子以外) | | ✓ | ✓ | ✓ | ✓ |
| 端子状態 (XCIN/XCOUT 端子) | | — | — | — | — |
| 上記以外のレジスタ、CPU、および内部状態 | | ✓ | ✓ | ✓ | ✓ |

表 5.3 リセット要因ごとの初期化対象モジュール関連レジスタ (3/4)

| 初期化対象レジスタ | | リセット要因 | | |
|------------------|--|-------------------|---------------------|---------------------|
| | | バスマスタ MPU エラーリセット | バスマスレーブ MPU エラーリセット | CPU スタックポインタエラーリセット |
| IWDT 関連のレジスタ | IWDTRR, IWDTSR | ✓ | ✓ | ✓ |
| WDT 関連のレジスタ | WDTRR, WDTCR, WDTSR, WDTRCR, WDTCSPTPR | ✓ | ✓ | ✓ |
| 電圧監視機能 1 関連のレジスタ | LVD1CR0, LVCMPPCR.LVD1E, LVDLVLR.LVD1LVL | — | — | — |
| | LVD1CR1/LVD1SR | — | — | — |
| 電圧監視機能 2 関連のレジスタ | LVD2CR0, LVCMPPCR.LVD2E, LVDLVLR.LVD2LVL | — | — | — |
| | LVD2CR1/LVD2SR | — | — | — |

表 5.3 リセット要因ごとの初期化対象モジュール関連レジスタ (4/4)

| 初期化対象レジスタ | | リセット要因 | | |
|------------------------|--|--------------------------|----------------------------|-----------------------------|
| | | バスマスタ MPU エラー リセット | バスマスレーブ MPU エラー リセット | CPU スタック ポインタエ ラーリセット |
| SOSC 関連のレジスタ | SOSCCR | — | — | — |
| | SOMCR | — | — | — |
| | SOMRG | — | — | — |
| LOCO 関連のレジスタ | LOCOCR | ✓ | ✓ | ✓ |
| | LOCOUTCR | — | — | — |
| MOSC 関連のレジスタ | MOMCR | ✓ | ✓ | ✓ |
| RTC 関連のレジスタ(注1) | RCR1.RTCOS、RCR1.CIE、 RCR2.RTCOE、 RCR2.ADJ30、RCR2.RESET | ✓ | ✓ | ✓ |
| | 上記以外 | — | — | — |
| AGT 関連のレジスタ | | — | — | — |
| MPU 関連のレジスタ | | — | — | — |
| 端子状態 (XCIN/XCOUT 端子以外) | | ✓ | ✓ | ✓ |
| 端子状態 (XCIN/XCOUT 端子) | | — | — | — |
| 上記以外のレジスタ、CPU、および内部状態 | | ✓ | ✓ | ✓ |

注. ✓: 初期化される
—: 初期化されない

注 1. RTC には RTC ソフトウェアリセットがあります。詳細は、「22. リアルタイムクロック (RTC)」を参照してください。

RTC はいかなるリセット要因でも初期化されません。SOSC と LOCO は RTC のクロックソースとして選択可能です。

表 5.4 と表 5.5 に、リセット発生時の SOSC と LOCO の状態を示します。

表 5.4 リセット発生時の SOSC の状態

| | | リセット要因 | |
|------|------------|---------------|----------------------|
| | | POR | その他 |
| SOSC | 有効/無効 | 初期化 (無効) | リセット発生前に選択されていた状態を継続 |
| | 駆動能力 | 初期化 (ノーマルモード) | リセット発生前に選択されていた状態を継続 |
| | XCIN/XCOUT | 初期化 (汎用入力端子) | リセット発生前に選択されていた状態を継続 |

表 5.5 リセット発生時の LOCO の状態

| | | リセット要因 | |
|------|-------|--------------------|-----|
| | | POR/LVD0/LVD1/LVD2 | その他 |
| LOCO | 有効/無効 | 初期化 (有効) | |

リセットが解除されると、リセット例外処理を開始します。

表 5.6 にリセット機能に関連する端子を示します。

表 5.6 リセット機能に関連する端子

| 端子名 | 入出力 | 機能 |
|-----|-----|--------|
| RES | 入力 | リセット端子 |

5.2 レジスタの説明

5.2.1 RSTSR0 : リセットステータスレジスタ 0

Base address: SYSC = 0x4001_E000

Offset address: 0x410

| | | | | | | | | |
|--------------------|---|---|---|---|------------|------------|------------|-------|
| Bit position: | 7 | 6 | 5 | 4 | 3 | 2 | 1 | 0 |
| Bit field: | — | — | — | — | LVD2R F | LVD1R F | LVD0R F | PORF |
| Value after reset: | 0 | 0 | 0 | 0 | x(注1) | x(注1) | x(注1) | x(注1) |

| ビット | シンボル | 機能 | R/W |
|-----|--------|---|---------|
| 0 | PORF | パワーオンリセット検出フラグ 0: パワーオンリセット未検出 1: パワーオンリセット検出 | R/W(注2) |
| 1 | LVD0RF | 電圧監視 0 リセット検出フラグ 0: 電圧監視 0 リセット未検出 1: 電圧監視 0 リセット検出 | R/W(注2) |
| 2 | LVD1RF | 電圧監視 1 リセット検出フラグ 0: 電圧監視 1 リセット未検出 1: 電圧監視 1 リセット検出 | R/W(注2) |
| 3 | LVD2RF | 電圧監視 2 リセット検出フラグ 0: 電圧監視 2 リセット未検出 1: 電圧監視 2 リセット検出 | R/W(注2) |
| 7:4 | — | 読むと 0 が読めます。書く場合、0 としてください。 | R/W |

注 1. リセット後の値は、リセット要因で異なります。

注 2. 本レジスタは「5.1. 概要」に示すリセットが発生した時、およびフラグをクリアするための 0 書き込みによりクリアされます。クリアしたいフラグ以外は 1 を書き込む必要があります

PORF フラグ (パワーオンリセット検出フラグ)

PORF フラグはパワーオンリセットが発生したことを示します。

[1 になる条件]

- パワーオンリセットが発生したとき

[0 になる条件]

- 「5.1. 概要」に示すリセットが発生したとき
- PORF から 1 を読み出した後に、0 を書き込んだとき

LVD0RF フラグ (電圧監視 0 リセット検出フラグ)

LVD0RF フラグは VCC 電圧が V_{det0} レベル以下になったことを示します。

[1 になる条件]

- 電圧監視 0 リセットが発生したとき

[0 になる条件]

- 「5.1. 概要」に示すリセットが発生したとき
- LVD0RF から 1 を読み出した後に、0 を書き込んだとき

LVD1RF フラグ (電圧監視 1 リセット検出フラグ)

LVD1RF フラグは VCC 電圧が V_{det1} レベル以下になったことを示します。

[1 になる条件]

- 電圧監視 1 リセットが発生したとき

[0 になる条件]

- 「5.1. 概要」に示すリセットが発生したとき
- LVD1RF から 1 を読み出した後に、0 を書き込んだとき

LVD2RF フラグ (電圧監視 2 リセット検出フラグ)

LVD2RF フラグは VCC 電圧が V_{det2} レベル以下になったことを示します。

[1 になる条件]

- 電圧監視 2 リセットが発生したとき

[0 になる条件]

- 「5.1. 概要」に示すリセットが発生したとき
- LVD2RF から 1 を読み出した後に、0 を書き込んだとき

5.2.2 RSTSR1 : リセットステータスレジスタ 1

Base address: SYSC = 0x4001_E000

Offset address: 0x0C0

| Bit position: | 15 | 14 | 13 | 12 | 11 | 10 | 9 | 8 | 7 | 6 | 5 | 4 | 3 | 2 | 1 | 0 |
|--------------------|----|----|----|-------------------|-------------------|-------------------|---|-------------------|---|---|---|---|---|-------------------|-------------------|-------------------|
| Bit field: | — | — | — | SPER F | BUSM RF | BUSS RF | — | RPER F | — | — | — | — | — | SWRF | WDTR F | IWDT RF |
| Value after reset: | 0 | 0 | 0 | x ^(注1) | x ^(注1) | x ^(注1) | 0 | x ^(注1) | 0 | 0 | 0 | 0 | 0 | x ^(注1) | x ^(注1) | x ^(注1) |

| ビット | シンボル | 機能 | R/W |
|-------|--------|---|---------------------|
| 0 | IWDTRF | 独立ウォッチドッグタイマリセット検出フラグ 0: 独立ウォッチドッグタイマリセット未検出 1: 独立ウォッチドッグタイマリセット検出 | R/W ^(注2) |
| 1 | WDTRF | ウォッチドッグタイマリセット検出フラグ 0: ウォッチドッグタイマリセット未検出 1: ウォッチドッグタイマリセット検出 | R/W ^(注2) |
| 2 | SWRF | ソフトウェアリセット検出フラグ 0: ソフトウェアリセット未検出 1: ソフトウェアリセット検出 | R/W ^(注2) |
| 7:3 | — | 読むと 0 が読めます。書く場合、0 としてください。 | R/W |
| 8 | RPERF | SRAM パリティエラーリセット検出フラグ 0: SRAM パリティエラーリセット未検出 1: SRAM パリティエラーリセット検出 | R/W ^(注2) |
| 9 | — | 読むと 0 が読めます。書く場合、0 としてください。 | R/W |
| 10 | BUSSRF | バススレーブ MPU エラーリセット検出フラグ 0: バススレーブ MPU エラーリセット未検出 1: バススレーブ MPU エラーリセット検出 | R/W ^(注2) |
| 11 | BUSMRF | バスマスタ MPU エラーリセット検出フラグ 0: バスマスタ MPU エラーリセット未検出 1: バスマスタ MPU エラーリセット検出 | R/W ^(注2) |
| 12 | SPERF | CPU スタックポインタエラーリセット検出フラグ 0: CPU スタックポインタエラーリセット未検出 1: CPU スタックポインタエラーリセット検出 | R/W ^(注2) |
| 15:13 | — | 読むと 0 が読めます。書く場合、0 としてください。 | R/W |

注 1. リセット後の値は、リセット要因で異なります。

注 2. フラグをクリアするための 0 書き込みのみ可能です。フラグは、1 を読んだ後に 0 を書く必要があります。

IWDTRF フラグ (独立ウォッチドッグタイマリセット検出フラグ)

IWDTRF フラグは独立ウォッチドッグタイマリセットが発生したことを示します。

[1 になる条件]

- 独立ウォッチドッグタイマリセットが発生したとき

[0 になる条件]

- 「[5.1. 概要](#)」に示すリセットが発生したとき
- 1を読み出して IWDTRF に 0 を書いたとき

WDTRF フラグ (ウォッチドッグタイマリセット検出フラグ)

WDTRF フラグはウォッチドッグタイマリセットが発生したことを示します。

[1 になる条件]

- ウォッチドッグタイマリセットが発生したとき

[0 になる条件]

- 「[5.1. 概要](#)」に示すリセットが発生したとき
- 1を読み出して WDTRF に 0 を書いたとき

SWRF フラグ (ソフトウェアリセット検出フラグ)

SWRF フラグはソフトウェアリセットが発生したことを示します。

[1 になる条件]

- ソフトウェアリセットが発生したとき

[0 になる条件]

- 「[5.1. 概要](#)」に示すリセットが発生したとき
- 1を読み出して SWRF に 0 を書いたとき

RPERF フラグ (SRAM パリティエラーリセット検出フラグ)

RPERF フラグは SRAM パリティエラーリセットが発生したことを示します。

[1 になる条件]

- SRAM パリティエラーリセットが発生したとき

[0 になる条件]

- 「[5.1. 概要](#)」に示すリセットが発生したとき
- 1を読み出して RPERF に 0 を書いたとき

BUSSRF フラグ (バススレーブ MPU エラーリセット検出フラグ)

BUSSRF フラグはバススレーブ MPU エラーリセットが発生したことを示します。

[1 になる条件]

- バススレーブ MPU エラーリセットが発生したとき

[0 になる条件]

- 「[5.1. 概要](#)」に示すリセットが発生したとき
- 1を読み出して BUSSRF に 0 を書いたとき

BUSMRF フラグ (バスマスタ MPU エラーリセット検出フラグ)

BUSMRF フラグはバスマスタ MPU エラーリセットが発生したことを示します。

[1 になる条件]

- バスマスタ MPU エラーリセットが発生したとき

[0 になる条件]

- 「5.1. 概要」に示すリセットが発生したとき
- 1を読み出して BUSMRF に 0 を書いたとき

SPERF フラグ (CPU スタックポインタエラーリセット検出フラグ)

SPERF フラグはスタックポインタエラーリセットが発生したことを示します。

[1 になる条件]

- スタックポインタエラーリセットが発生したとき

[0 になる条件]

- 「5.1. 概要」に示すリセットが発生したとき
- 1を読み出して SPERF に 0 を書いたとき

5.2.3 RSTSR2 : リセットステータスレジスタ 2

Base address: SYSC = 0x4001_E000

Offset address: 0x411

| | | | | | | | | |
|---------------|---|---|---|---|---|---|---|------|
| Bit position: | 7 | 6 | 5 | 4 | 3 | 2 | 1 | 0 |
| Bit field: | — | — | — | — | — | — | — | CWSF |

Value after reset: 0 0 0 0 0 0 0 0 x(注1)

| ビット | シンボル | 機能 | R/W |
|-----|------|--|---------|
| 0 | CWSF | コールドスタート/ウォームスタート判別フラグ 0: コールドスタート 1: ウォームスタート | R/W(注2) |
| 7:1 | — | 読むと 0 が読めます。書く場合、0 としてください。 | R/W |

注 1. リセット後の値は、リセット要因で異なります。

注 2. フラグをセットするための 1 書き込みのみ可能です。

RSTSR2 レジスタは、電源が投入されたときのリセット処理（コールドスタート）なのか、動作中にリセット信号が入力されたときのリセット処理（ウォームスタート）なのかを判定するレジスタです。

CWSF フラグ (コールドスタート/ウォームスタート判別フラグ)

CWSF フラグはリセット処理の種類（コールドスタートまたはウォームスタート）を示します。RSTSR2 レジスタは、電源が投入されたときのリセット処理（コールドスタート）なのか、動作中にリセット信号が入力されたときのリセット処理（ウォームスタート）なのかを判定するレジスタです。CWSF フラグはパワーオンリセットで初期化されます。RES 端子で生成されたリセット信号では初期化されません。

[1 になる条件]

- プログラムで 1 を書いたとき

[0 になる条件]

- 「5.1. 概要」に示すリセットが発生したとき

5.3 動作説明

5.3.1 RES 端子リセット

RES 端子によるリセットです。RES 端子が Low になると実行中の処理はすべて打ち切れ、本 MCU はリセット状態になります。適切にリセットするには、電源投入時の規定の電源安定時間だけ RES 端子は Low を保持していなければいけません。

RES 端子が Low から High になったとき、RES 解除後待機時間 (t_{RESWT}) 経過後、内部リセットが解除され、CPU がリセット例外処理を開始します。

詳細は、「35. 電气的特性」を参照してください。

5.3.2 パワーオンリセット

パワーオンリセット (POR) は、パワーオンリセット回路による内部リセットです。以下の条件で発生します。

1. RES 端子を High にした状態で、電源を投入した場合
2. RES 端子を High にした状態で、VCC 電圧が V_{POR} 電圧より低下した場合

パワーオンリセット中に VCC 電圧が V_{POR} 電圧を超えると、パワーオンリセット時間 (t_{POR}) 経過後、CPU がリセット例外処理を開始します。パワーオンリセット時間は、外部電源が安定し、かつ本 MCU が安定して動作するための時間です。

パワーオンリセットが発生すると、RSTSR0.PORF フラグが 1 になります。PORF フラグは、RES 端子リセットによって初期化されます。VCC 電圧が V_{POR} を下回った場合、パワーオンリセット状態となります。

図 5.1 に、パワーオンリセット時の動作例を示します。



図 5.1 パワーオンリセット時の動作例

5.3.3 電圧監視リセット

電圧監視 i リセット ($i=0, 1, 2$) は、電圧監視 i 回路による内部リセットです。オプション機能選択レジスタ 1 (OFS1) の電圧検出 0 回路起動ビット (LVDAS) が 0 (リセット後、電圧監視 0 リセット有効) の状態で、VCC が V_{det0} 以下になると、RSTSR0.LVD0RF フラグが 1 になり、電圧検出回路は電圧監視 0 リセットを発生させます。電圧監視 0 リセットを使用する場合は、OFS1.LVDAS ビットを 0 にしてください。VCC が V_{det0} を超えると、電圧監視 0 リセット時間 (t_{LVD0}) 経過後、内部リセットが解除され、CPU がリセット例外処理を開始します。

電圧監視 1 回路コントロールレジスタ 0 (LVD1CR0) の電圧監視 1 割り込み/リセット許可ビット (RIE) が 1 (電圧監視 1 回路によるリセット/割り込み有効) で、かつ電圧監視 1 回路モード選択ビット (RI) が 1 (低電圧検出時、リセット発生) の状態にあるとき、VCC の電圧が V_{det1} 以下になると、RSTSR0.LVD1RF フラグが 1 になり、電圧監視 1 回路は電圧監視 1 リセットを発生させます。

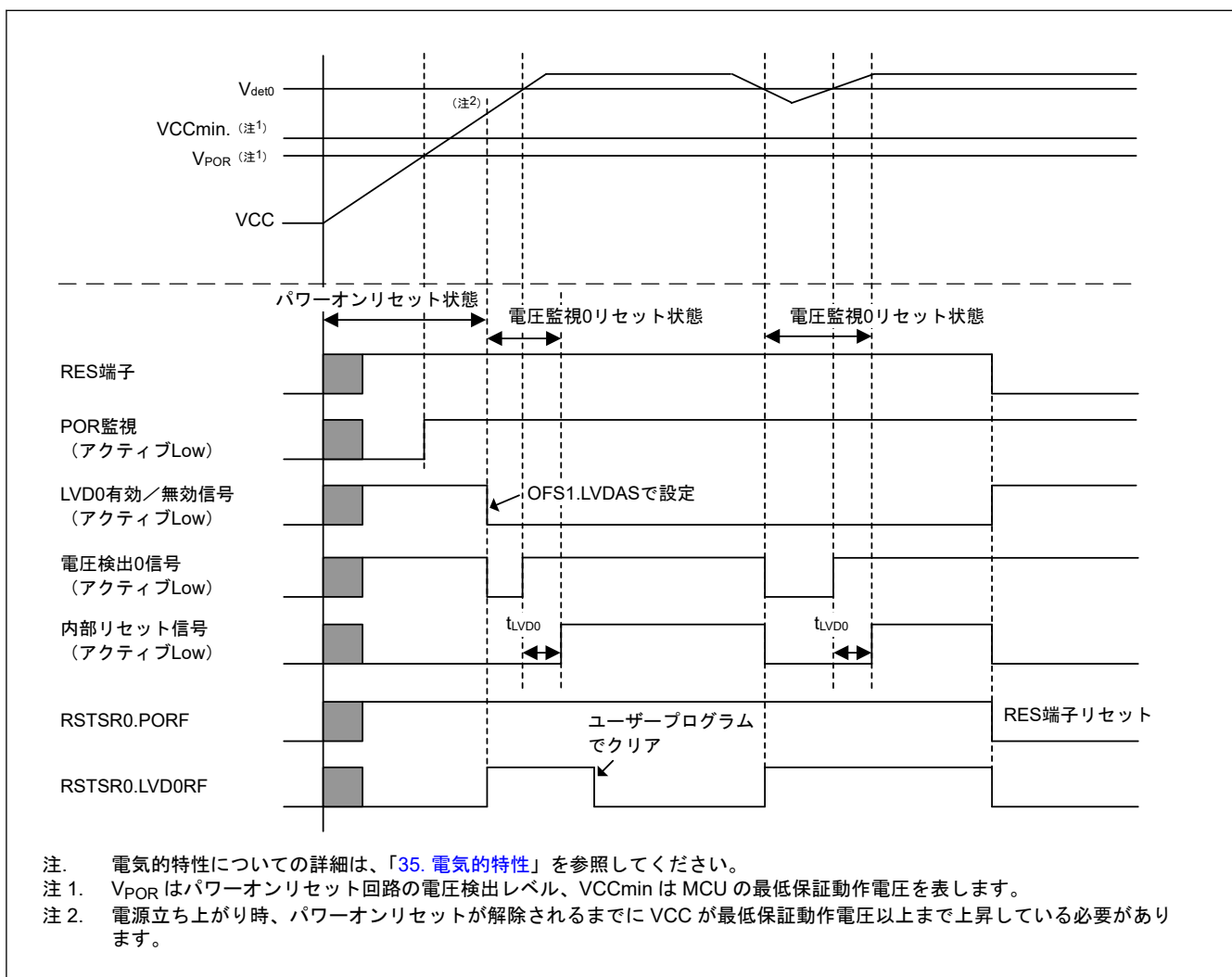
電圧監視 2 回路コントロールレジスタ 0 (LVD2CR0) の電圧監視 2 割り込み/リセット許可ビット (RIE) が 1 (電圧監視 2 回路によるリセット/割り込み有効) で、かつ電圧監視 2 回路モード選択ビット (RI) が 1 (低電圧検出時、リセット発生) の状態にあるとき、VCC の電圧が V_{det2} 以下になると、RSTSR0.LVD2RF フラグが 1 になり、電圧監視 2 回路は電圧監視 2 リセットを発生させます。

電圧監視 1 リセットの解除タイミングは、LVD1CR0 レジスタの電圧監視 1 リセットネゲート選択ビット (RN) で選択可能です。LVD1CR0.RN ビットが 0 で、かつ VCC の電圧が V_{det1} 以下になっている場合、 V_{det1} を超えてから LVD1 リセット時間 (t_{LVD1}) が経過すると、内部リセットが解除され、CPU がリセット例外処理を開始します。また、LVD1CR0.RN ビットが 1 で、かつ VCC の電圧が V_{det1} 以下になっている場合、LVD1 リセット時間 (t_{LVD1}) が経過すると、内部リセットは解除され、CPU がリセット例外処理を開始します。

電圧監視 2 リセットの解除タイミングは、LDV2CR0 レジスタの電圧監視 2 リセットネゲート選択ビット (RN) で選択可能です。

電圧検出レベル選択レジスタ (LVDLVLR) により、 V_{det1} および V_{det2} の検出レベルは変更可能です。

図 5.2 に電圧監視 1 リセットおよび電圧監視 2 リセット時の動作例を示します。電圧監視 1 リセットと電圧監視 2 リセットの詳細は、「7. 低電圧検出回路 (LVD)」を参照してください。



図 5.2 電圧監視 1 リセットおよび電圧監視 2 リセット時の動作例

5.3.4 独立ウォッチドッグタイマリセット

独立ウォッチドッグタイマリセットは、独立ウォッチドッグタイマによる内部リセットです。オプション機能選択レジスタ 0 (OFS0) の設定により、独立ウォッチドッグタイマから独立ウォッチドッグタイマリセットを出力するかどうかを選択できます。

独立ウォッチドッグタイマリセットの出力を選択した場合、独立ウォッチドッグタイマがアンダーフローしたとき、あるいはリフレッシュ許可期間以外で書き込みを行ったときに、独立ウォッチドッグタイマリセットが発生します。独立ウォッチドッグタイマリセットの発生後に、内部リセット時間 (t_{RESW2}) が経過すると、内部リセットは解除され、CPU がリセット例外処理を開始します。

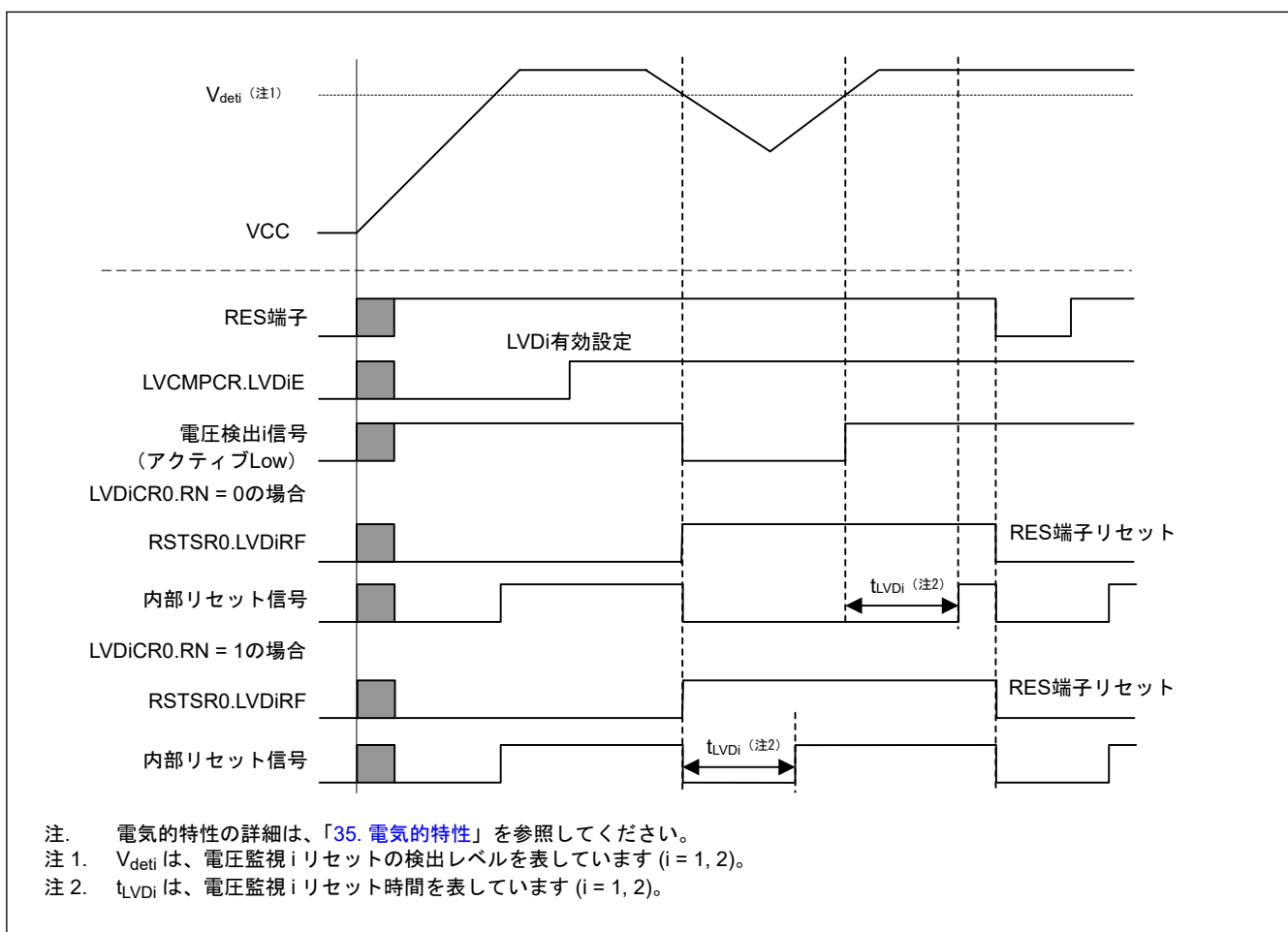
独立ウォッチドッグタイマリセットの詳細は、「[24. 独立ウォッチドッグタイマ \(IWDT\)](#)」を参照してください。

5.3.5 ウォッチドッグタイマリセット

ウォッチドッグタイマリセットは、ウォッチドッグタイマによる内部リセットです。WDT リセットコントロールレジスタ (WDTRCR)、あるいはオプション機能選択レジスタ 0 (OFS0) の設定により、ウォッチドッグタイマからウォッチドッグタイマリセットを出力するかどうかを選択できます。

ウォッチドッグタイマリセットの出力を選択した場合、ウォッチドッグタイマがアンダーフローしたとき、あるいはリフレッシュ許可期間以外で書き込みを行ったときに、ウォッチドッグタイマリセットが発生します。ウォッチドッグタイマリセットの発生後に、内部リセット時間 (t_{RESW2}) が経過すると、内部リセットは解除され、CPU がリセット例外処理を開始します。

ウォッチドッグタイマリセットの詳細は、「[23. ウォッチドッグタイマ \(WDT\)](#)」を参照してください。

5.3.6 ソフトウェアリセット

ソフトウェアリセットは、ARM コア内部の AIRCR レジスタの SYSRESETREQ ビットに対するソフトウェア設定によって発生する内部リセットです。SYSRESETREQ ビットを 1 にすると、ソフトウェアリセットが発生します。ソフトウェアリセットの発生後に、内部リセット時間 (t_{RESW2}) が経過すると、内部リセットは解除され、CPU がリセット例外処理を開始します。

SYSRESETREQ ビットについての詳細は、*ARM[®] Cortex[®]-M23 Technical Reference Manual* を参照してください。

5.3.7 コールドスタート／ウォームスタート判定機能

RSTSR2.CWSF フラグの読み出しによって、リセット処理の原因、すなわち、電源が投入されたときのリセット処理（コールドスタート）なのか、動作中にリセット信号が入力されたときのリセット処理（ウォームスタート）なのかを判定できます。

RSTSR2.CWSF フラグは、パワーオンリセットが発生すると 0（コールドスタート）になります。その他のリセットを行っても 0 になりません。また、プログラムで 1 を書くと 1 になります。0 を書いても 0 になりません。

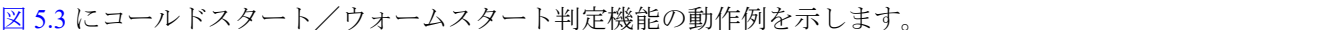
 [図 5.3](#) にコールドスタート／ウォームスタート判定機能の動作例を示します。



図 5.3 コールドスタート/ウォームスタート判定機能の動作例

5.3.8 リセット発生要因の判定

RSTSR0 レジスタと RSTSR1 レジスタを読むことで、いずれのリセット発生によってリセット例外処理が実行されたかを確認できます。

図 5.4 にリセット発生要因の判定フロー例を示します。リセットフラグは、クリアするフラグ以外は 1 を書いてください。

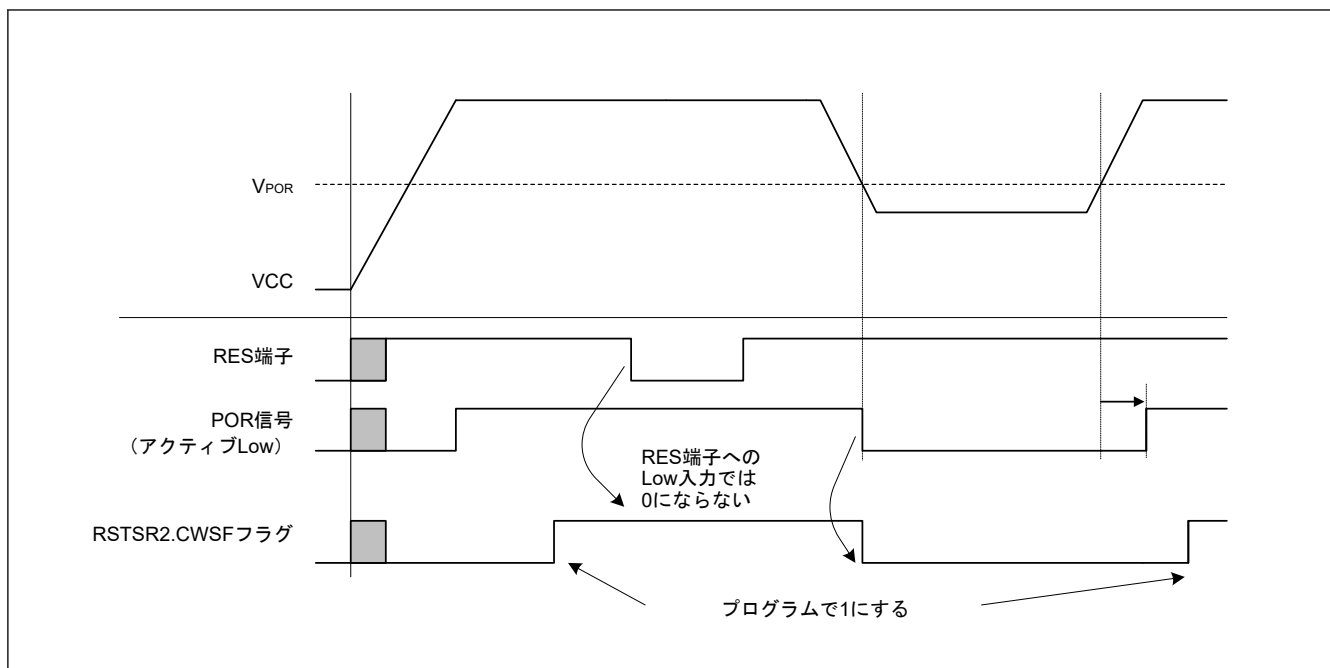

図 5.4 リセット発生要因の判定フロー例

5.4 使用上の注意

5.4.1 RES 端子リセットの注意事項

以下の条件で RES 端子リセットを使用すると、パワーオンリセットが発生する場合があります。

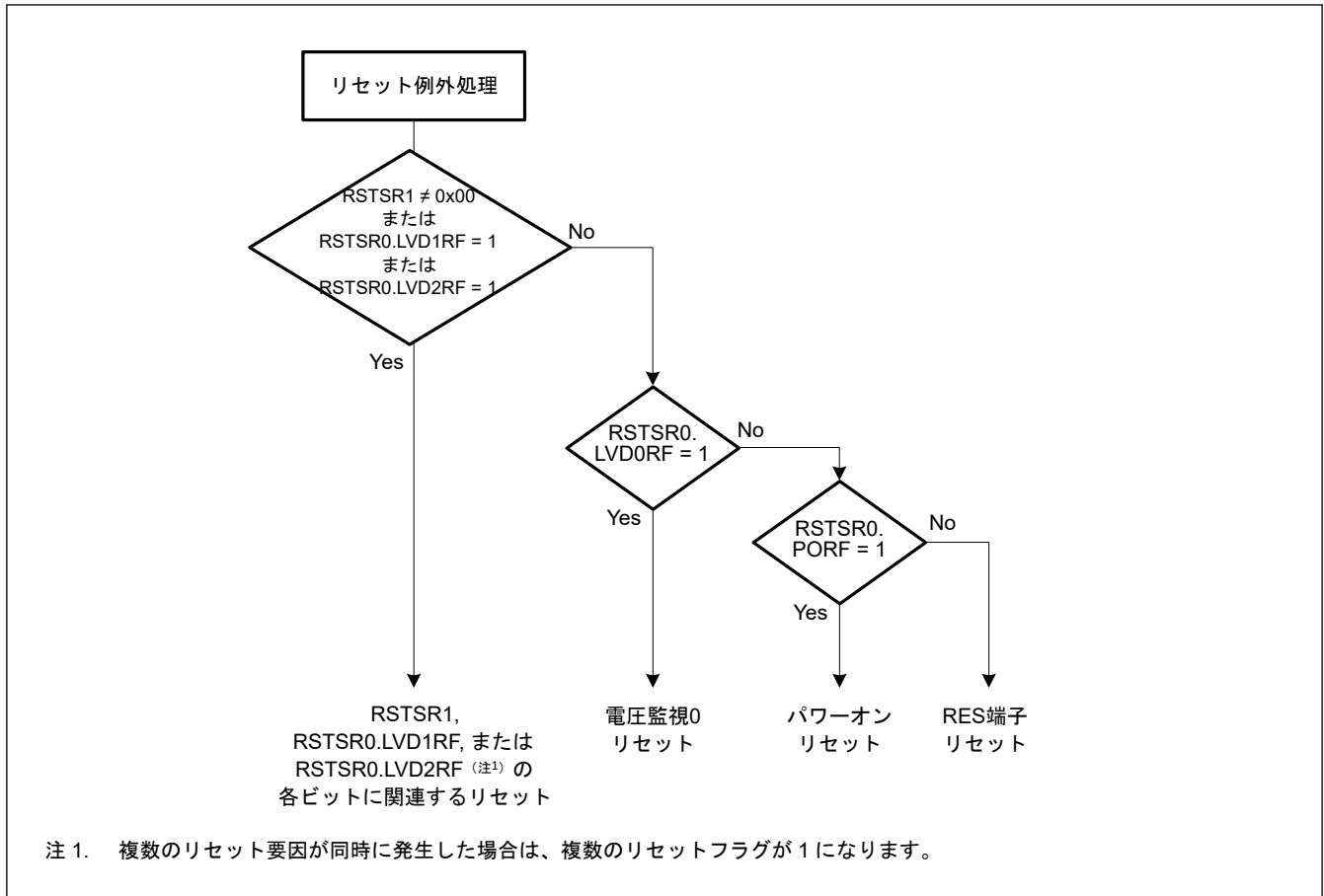
- VCC ≤ 1.7 V のとき
- 電圧検出 0 回路が使用可能なとき

6. オプション設定メモリ

6.1 概要

オプション設定メモリは、MCUのリセット後の状態を決定します。オプション設定メモリは、フラッシュメモリのコンフィグレーション設定領域とプログラムフラッシュ領域に配置されます。これら2つの領域では設定方法が異なります。

図 6.1 にオプション設定メモリ領域を示します。



図 6.1 オプション設定メモリの領域

6.2 レジスタの説明

6.2.1 OFS0: オプション機能選択レジスタ 0

Address: 0x0000_0400, 0x0000_2400(注1)

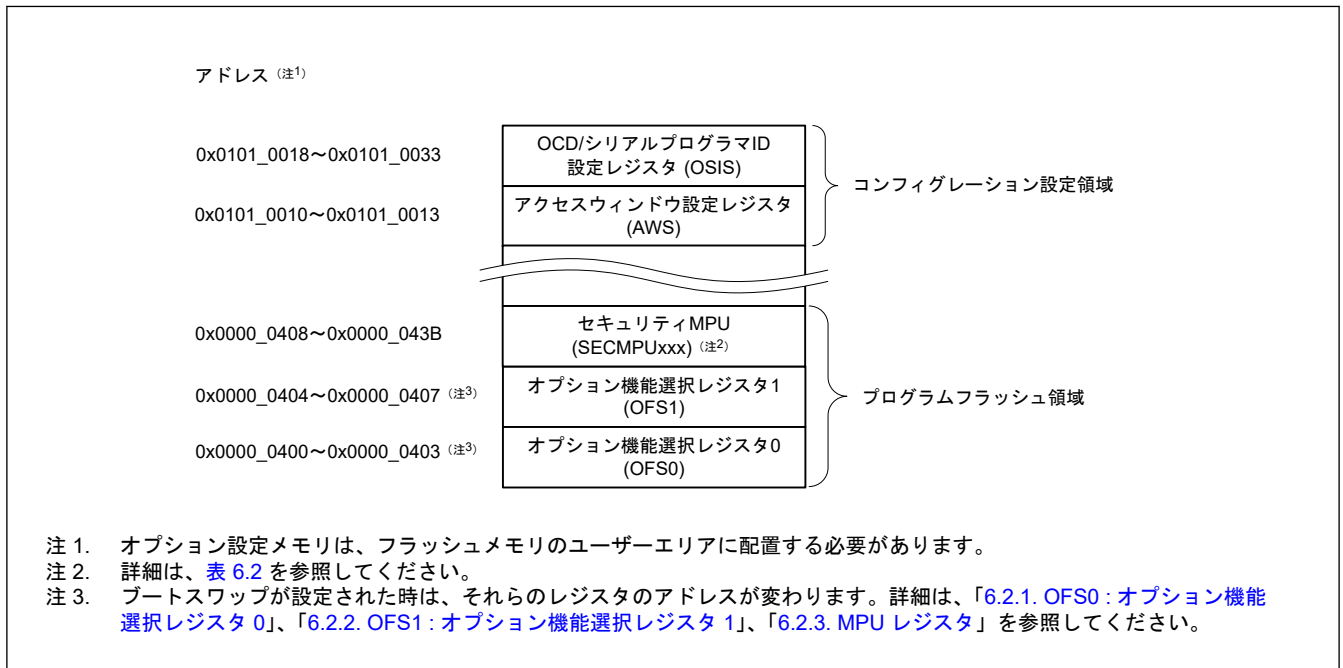
| | | | | | | | | | | | | | | | | |
|---------------|----|---------------|----|--------------------|--------------|--------------|-------------|----|----|--------------|-------------|----|----|----|----|----|
| Bit position: | 31 | 30 | 29 | 28 | 27 | 26 | 25 | 24 | 23 | 22 | 21 | 20 | 19 | 18 | 17 | 16 |
| Bit field: | — | WDTS TPCTL | — | WDTR STIRQ S | WDTRPSS[1:0] | WDTRPES[1:0] | WDTCKS[3:0] | | | WDTTOPS[1:0] | WDTS TRT | — | | | | |

Value after reset: ユーザー設定値(注2)

| | | | | | | | | | | | | | | | | |
|---------------|----|--------------------|----|---------------------|--------------|--------------|--------------|---|---|---------------|--------------|---|---|---|---|---|
| Bit position: | 15 | 14 | 13 | 12 | 11 | 10 | 9 | 8 | 7 | 6 | 5 | 4 | 3 | 2 | 1 | 0 |
| Bit field: | — | IWDT STPC TL | — | IWDT RSTIR QS | IWDRPSS[1:0] | IWDRPES[1:0] | IWDTCKS[3:0] | | | IWDTTOPS[1:0] | IWDT STRT | — | | | | |

Value after reset: ユーザー設定値(注2)

| ビット | シンボル | 機能 | R/W |
|-----|----------|---|-----|
| 0 | — | 読むと設定値が読めます。 | R |
| 1 | IWDTSTRT | IWDT スタートモード選択 0: リセット後、IWDT は自動的に起動 (オートスタートモード) 1: リセット後、IWDT は停止状態 | R |

| ビット | シンボル | 機能 | R/W |
|-------|---------------|---|-----|
| 3:2 | IWDTTOPS[1:0] | IWDT タイムアウト期間選択 0 0: 128 サイクル (0x007F) 0 1: 512 サイクル (0x01FF) 1 0: 1024 サイクル (0x03FF) 1 1: 2048 サイクル (0x07FF) | R |
| 7:4 | IWDTCKS[3:0] | IWDT 専用クロック分周比選択 0x0: 分周なし 0x2: 16 分周 0x3: 32 分周 0x4: 64 分周 0xF: 128 分周 0x5: 256 分周 その他: 設定禁止 | R |
| 9:8 | IWDRPES[1:0] | IWDT ウィンドウ終了位置選択 0 0: 75% 0 1: 50% 1 0: 25% 1 1: 0% (ウィンドウの終了位置設定なし) | R |
| 11:10 | IWDRPSS[1:0] | IWDT ウィンドウ開始位置選択 0 0: 25% 0 1: 50% 1 0: 75% 1 1: 100% (ウィンドウの開始位置設定なし) | R |
| 12 | IWDRSTIRQS | IWDT リセット割り込み要求選択 0: 割り込み 1: リセット | R |
| 13 | — | 読むと設定値が読めます。 | R |
| 14 | IWDTSTPCTL | IWDT 停止制御 0: カウント継続 1: スリープモード、スヌーズモード、またはソフトウェアスタンバイモードの状態にあるとき、カウント停止 | R |
| 16:15 | — | 読むと設定値が読めます。 | R |
| 17 | WDTSTRT | WDT スタートモード選択 0: リセット後、WDT は自動的に起動 (オートスタートモード) 1: リセット後、WDT は停止状態 (レジスタスタートモード) | R |
| 19:18 | WDTTOPS[1:0] | WDT タイムアウト期間選択 0 0: 1024 サイクル (0x03FF) 0 1: 4096 サイクル (0x0FFF) 1 0: 8192 サイクル (0x1FFF) 1 1: 16384 サイクル (0x3FFF) | R |
| 23:20 | WDTCKS[3:0] | WDT クロック分周比選択 0x1: WDTCLK/4 0x4: WDTCLK/64 0xF: WDTCLK/128 0x6: WDTCLK/512 0x7: WDTCLK/2048 0x8: WDTCLK/8192 その他: 設定禁止 | R |
| 25:24 | WDRPES[1:0] | WDT ウィンドウ終了位置選択 0 0: 75% 0 1: 50% 1 0: 25% 1 1: 0% (ウィンドウの終了位置設定なし) | R |
| 27:26 | WDRPSS[1:0] | WDT ウィンドウ開始位置選択 0 0: 25% 0 1: 50% 1 0: 75% 1 1: 100% (ウィンドウの開始位置設定なし) | R |

| ビット | シンボル | 機能 | R/W |
|-----|------------|---|-----|
| 28 | WDTRSTIRQS | WDT リセット割り込み要求選択 0: 割り込み 1: リセット | R |
| 29 | — | 読むと設定値が読めます。 | R |
| 30 | WDTSTPCTL | WDT 停止制御 0: カウント継続 1: スリープモード遷移時にカウント停止 | R |
| 31 | — | 読むと設定値が読めます。 | R |

注 1. ブーストスワップを設定すると、本レジスタのアドレスが変更されます。そのため、ブーストスワップが使用されている場合は 0x0000_2400 および 0x0000_0400 を同じ値に設定します。

注 2. 未書き込み状態では、0xFFFFFFFF です。

IWDTSTRT ビット (IWDT スタートモード選択)

IWDTSTRT ビットは、リセット後の IWDT の起動モード (停止状態、またはオートスタートモード) が選択できます。

IWDTTOPS[1:0] ビット (IWDT タイムアウト期間選択)

IWDTTOPS[1:0] ビットは、ダウンカウンタがアンダーフローするまでの時間 (すなわち、タイムアウト期間) を、IWDTCKS[3:0] ビットで設定した分周クロックを 1 サイクルとして、128 サイクル、512 サイクル、1024 サイクル、または 2048 サイクルから選択します。リフレッシュ動作後、カウンタがアンダーフローするまでの時間は、IWDTCKS[3:0] ビットと IWDTTOPS[1:0] ビットの組み合わせにより決定されます。

詳細は「[24. 独立ウォッチドッグタイマ \(IWDT\)](#)」を参照してください。

IWDTCKS[3:0] ビット (IWDT 専用クロック分周比選択)

IWDTCKS[3:0] ビットは、IWDT 専用クロックを分周するプリスケアラの分周比設定を、1 分周、16 分周、32 分周、64 分周、128 分周、256 分周から選択します。この設定を IWDTTOPS[1:0] ビットと組み合わせて、IWDT のカウント期間を 128~524288 サイクルの間で設定できます。

詳細は「[24. 独立ウォッチドッグタイマ \(IWDT\)](#)」を参照してください。

IWDRPES[1:0] ビット (IWDT ウィンドウ終了位置選択)

IWDRPES[1:0] ビットは、ダウンカウンタのウィンドウ終了位置を、カウント値の 75%、50%、25%、0% から選択します。選択するウィンドウ終了位置は、ウィンドウ開始位置より小さい値を選択します (ウィンドウ開始位置 > ウィンドウ終了位置)。ウィンドウ終了位置をウィンドウ開始位置よりも大きい値に設定した場合、ウィンドウ開始位置の設定のみが有効となります。

IWDRPSS[1:0]、IWDRPES[1:0] ビットで設定したウィンドウ開始/終了位置のカウント値は、IWDTTOPS[1:0] ビットの設定により変わります。

詳細は「[24. 独立ウォッチドッグタイマ \(IWDT\)](#)」を参照してください。

IWDRPSS[1:0] ビット (IWDT ウィンドウ開始位置選択)

IWDRPSS[1:0] ビットは、ダウンカウンタのウィンドウ開始位置を、カウント期間 (カウント開始を 100%、アンダーフロー発生時を 0%) の 100%、75%、50%、25% から選択します。ウィンドウ開始位置からウィンドウ終了位置までの期間がリフレッシュ許可期間となり、それ以外はリフレッシュ禁止期間となります。

詳細は、「[24. 独立ウォッチドッグタイマ \(IWDT\)](#)」を参照してください。

IWDRSTIRQS ビット (IWDT リセット割り込み要求選択)

IWDRSTIRQS ビットは、ダウンカウンタのアンダーフロー、またはリフレッシュエラー発生時の動作を選択します。独立ウォッチドッグタイマリセット、ノンマスカブル割り込み要求、または割り込み要求のいずれかを選択できます。

詳細は、「[24. 独立ウォッチドッグタイマ \(IWDT\)](#)」を参照してください。

IWDTSTPCTL ビット (IWDT 停止制御)

IWDTSTPCTL ビットはスリープモード、スヌーズモード、ソフトウェアスタンバイモード遷移時のカウント停止を選択します。

表 6.1 に IWDTSTPCTL ビットによるカウント停止制御を示します。

表 6.1 IWDTSTPCTL ビットによるカウント停止制御

| IWDTSTPCTL | モード | IWDT カウント |
|------------|--------------------------|-----------|
| 0 | スリープ/スヌーズ/ソフトウェアスタンバイモード | カウント継続 |
| 1 | スリープ/スヌーズ/ソフトウェアスタンバイモード | カウント停止 |

詳細は「24. 独立ウォッチドッグタイマ (IWDT)」を参照してください。

WDTSTRT ビット (WDT スタートモード選択)

WDTSTRT ビットは、リセット後の WDT の起動モード（停止状態、またはオートスタートモードでの起動）を選択できます。オートスタートモードでの起動の場合、WDT の設定は、OFS0 レジスタの設定が有効となります。

WDTTOPS[1:0]ビット (WDT タイムアウト期間選択)

WDTTOPS[1:0]ビットは、ダウンカウンタがアンダーフローするまでの時間（すなわち、タイムアウト期間）を、WDTCKS[3:0]ビットで設定した分周クロックを 1 サイクルとして、1024、4096、8192、または 16384 の各サイクル数で選択します。リフレッシュ後、アンダーフローするまでの WDTCLK サイクル数は、WDTCKS[3:0]ビットと WDTTOPS[1:0]ビットの組み合わせで決定されます。

詳細は「23. ウォッチドッグタイマ (WDT)」を参照してください。

WDTCKS[3:0]ビット (WDT クロック分周比選択)

WDTCKS[3:0]ビットは WDTCLK を分周するプリスケアラの分周比設定を、4、64、128、512、2048、8192 の各分周から選択します。これらのビット設定を WDTTOPS[1:0]ビット設定と組み合わせることで、WDT のカウント期間は 4096 から 134217728 までの WDTCLK サイクル数に設定可能です。

詳細は「23. ウォッチドッグタイマ (WDT)」を参照してください。

WDRPES[1:0]ビット (WDT ウィンドウ終了位置選択)

WDRPES[1:0]ビットは、ダウンカウンタのウィンドウ終了位置を、カウント期間の 75%、50%、25%、0%から選択します。選択するウィンドウ終了位置は、ウィンドウ開始位置より小さい値を選択します（ウィンドウ開始位置 > ウィンドウ終了位置）。ウィンドウ終了位置をウィンドウ開始位置より大きい値に設定した場合、ウィンドウ開始位置の設定のみが有効となります。

WDRPSS[1:0]、WDRPES[1:0]ビットで設定したウィンドウ開始/終了位置のカウント値は、WDTTOPS[1:0]ビットの設定により変わります。

詳細は「23. ウォッチドッグタイマ (WDT)」を参照してください。

WDRPSS[1:0]ビット (WDT ウィンドウ開始位置選択)

WDRPSS[1:0]ビットは、ダウンカウンタのウィンドウ開始位置を、カウント期間（カウント開始を 100%、アンダーフロー発生時を 0%）の 100%、75%、50%、25%から選択します。ウィンドウ開始位置からウィンドウ終了位置までの期間がリフレッシュ許可期間となり、

それ以外はリフレッシュ禁止期間となります。

詳細は、「23. ウォッチドッグタイマ (WDT)」を参照してください。

WDRSTIRQS ビット (WDT リセット割り込み要求選択)

WDRSTIRQS ビットは、ダウンカウンタのアンダーフロー、またはリフレッシュエラー発生時の動作を選択します。ウォッチドッグタイマリセット、ノンマスクابل割り込み要求、または割り込み要求のいずれかを選択できます。

詳細は、「23. ウォッチドッグタイマ (WDT)」を参照してください。

IWDTSTPCTL ビット (WDT 停止制御)

IWDTSTPCTL ビットはスリープモード遷移時のカウント停止を選択します。

詳細は「23. ウォッチドッグタイマ (WDT)」を参照してください。

6.2.2 OFS1 : オプション機能選択レジスタ 1

Address: 0x0000_0404, 0x0000_2404(注1)

| | | | | | | | | | | | | | | | | |
|---------------|--------|----|----|----|----|----|----|----|----|----|----|----|----|----|----|----|
| Bit position: | 31 | 30 | 29 | 28 | 27 | 26 | 25 | 24 | 23 | 22 | 21 | 20 | 19 | 18 | 17 | 16 |
| Bit field: | ICSATS | — | — | — | — | — | — | — | — | — | — | — | — | — | — | — |

Value after reset: ユーザー設定値(注2)

| | | | | | | | | | | | | | | | | |
|---------------|----|----------------|----|----|----|----|---|--------|---|---|-------------|---|--------|---|---|---|
| Bit position: | 15 | 14 | 13 | 12 | 11 | 10 | 9 | 8 | 7 | 6 | 5 | 4 | 3 | 2 | 1 | 0 |
| Bit field: | — | HOCOFREQ1[2:0] | | | — | — | — | HOCOEN | — | — | VDSEL0[2:0] | | LVDA S | — | — | |

Value after reset: ユーザー設定値(注2)

| ビット | シンボル | 機能 | R/W |
|-------|----------------|---|-----|
| 1:0 | — | 読むと設定値が読めます。 | R |
| 2 | LVDA S | 電圧検出 0 回路起動 0: リセット後、電圧監視 0 リセット有効 1: リセット後、電圧監視 0 リセット無効 | R |
| 5:3 | VDSEL0[2:0] | 電圧検出 0 レベル選択(注3) 0 0 0: V _{det0_0} 0 0 1: V _{det0_1} 0 1 0: V _{det0_2} 0 1 1: V _{det0_3} 1 0 0: V _{det0_4} その他: 設定禁止 | R |
| 7:6 | — | 読むと設定値が読めます。 | R |
| 8 | HOCOEN | HOCO 発振有効 0: リセット中に HOCO が自動的に発振開始 1: リセット中に HOCO は発振しない | R |
| 11:9 | — | 読むと設定値が読めます。 | R |
| 14:12 | HOCOFREQ1[2:0] | HOCO 周波数設定 1 0 0 0: 24 MHz 0 1 0: 32 MHz 1 0 0: 48 MHz 1 0 1: 64 MHz その他: 設定禁止 | R |
| 30:15 | — | 読むと設定値が読めます。 | R |
| 31 | ICSATS | 内部クロック供給アーキテクチャタイプ選択 0: 内部クロック供給アーキテクチャタイプ B 1: 内部クロック供給アーキテクチャタイプ A | R |

注 1. ブーストスワップを設定すると、本レジスタのアドレスが変更されます。そのため、ブーストスワップが使用されている場合は 0x0000_2404 および 0x0000_0404 を同じ値に設定します。

注 2. 未書き込み状態では、0xFFFFFFFF です。

注 3. 各電圧検出レベル値は「35. 電気的特性」を参照してください。LVDA0 を使用しない場合は 100b に設定してください。

LVDA S ビット (電圧検出 0 回路起動)

LVDA S ビットは、リセット後に電圧監視 0 リセットを有効にするか無効にするかを選択します。

VDSEL0[2:0] ビット (電圧検出 0 レベル選択)

VDSEL0[2:0] ビットは、電圧検出 0 回路の電圧検出レベルを選択します。

HOCOEN ビット (HOCO 発振有効)

HOCOEN ビットは、リセット中に HOCO を発振させるかどうかを選択します。HOCO 発振有効ビットを 0 にすることにより、CPU が動作する前に HOCO の発振を開始することができ、発振安定の待ち時間を減らすことができます。

注. HOCOEN ビットを 0 にしても、システムクロックソースは HOCO に切り替わりません。クロックソース選択ビット (SCKSCR.CKSEL[2:0]) を設定することによってのみ、システムクロックソースは HOCO に切り替わります。HOCO クロックを使用する場合は、OFS1.HOCOFRQ1 ビットを最適な値に設定してください。

HOCOFRQ1[2:0]ビット (HOCO 周波数設定 1)

HOCOFRQ1[2:0]ビットは、リセット後の HOCO 周波数を 24、32、48、または 64 MHz から選択します。

ICSATS ビット (内部クロック供給アーキテクチャタイプ選択)

ICSATS ビットは、リセット後の内部クロック供給アーキテクチャをタイプ A、タイプ B から選択します。

内部クロック供給アーキテクチャタイプ A は、ICLK、PCLKB、PCLKD の周波数をシステムクロック分周コントロールレジスタ (SCKDIVCR) で個別に設定できるクロックを備えています。

内部クロック供給アーキテクチャタイプ A の場合、各種アプリケーションにおけるシステムと周辺機能の動作周波数関係は極めて柔軟です。

内部クロック供給アーキテクチャタイプ B の場合、システムクロック分周コントロールレジスタ (SCKDIVCR) の PCKB[2:0]設定および PCKD[2:0] 設定にかかわらず、ICLK、PCLKB、PCLKD の周波数は ICLK = PCLKB = PCLKD で固定されます。

内部クロック供給アーキテクチャタイプ B では、各種アプリケーションにおけるシステムと周辺機能の動作周波数関係は単純です。そのため消費電源低減で有利なタイプと言えます。

システムクロック分周コントロールレジスタの詳細については、「[8.2.1. SCKDIVCR : システムクロック分周コントロールレジスタ](#)」を参照してください。

クロック発生回路ブロック図の詳細については、「[8.1. 概要](#)」を参照してください。

注. 内部クロック供給アーキテクチャタイプ B 選択時 :

- OFS1.HOCOFRQ1[2:0] の HOCO 周波数は、48 MHz または 64 MHz に設定できません。HOCO 周波数は、32 MHz または 24 MHz に設定してください。
- MEMWAIT.MEMWAIT および FLDWAITR.FLDWAIT1 でメモリウエイトは設定できません。デフォルトを使用してください。

6.2.3 MPU レジスタ

表 6.2 に MPU 機能に関連したレジスタを示します。詳細は、「[14. メモリプロテクションユニット \(MPU\)](#)」を参照してください。

フラッシュメモリを消去すると、セキュリティ MPU は無効になります。MPU レジスタに不正データが書き込まれた場合、MCU が動作しないことがあります。適正なデータを設定するには、「[14. メモリプロテクションユニット \(MPU\)](#)」を参照してください。

表 6.2 MPU レジスタ (1/2)

| レジスタ名 | シンボル | 機能 | アドレス(注1) | サイズ (バイト) |
|----------------------------------|------------|--------------------------------------|-------------|-----------|
| セキュリティ MPU プログラムカウンタ開始アドレスレジスタ 0 | SECMPUPCS0 | コードフラッシュメモリまたは SRAM のセキュリティフェッチ領域を指定 | 0x0000_0408 | 4 |
| セキュリティ MPU プログラムカウンタ終了アドレスレジスタ 0 | SECMPUPCE0 | コードフラッシュメモリまたは SRAM のセキュリティフェッチ領域を指定 | 0x0000_040C | 4 |
| セキュリティ MPU プログラムカウンタ開始アドレスレジスタ 1 | SECMPUPCS1 | コードフラッシュメモリまたは SRAM のセキュリティフェッチ領域を指定 | 0x0000_0410 | 4 |
| セキュリティ MPU プログラムカウンタ終了アドレスレジスタ 1 | SECMPUPCE1 | コードフラッシュメモリまたは SRAM のセキュリティフェッチ領域を指定 | 0x0000_0414 | 4 |
| セキュリティ MPU 領域 0 開始アドレスレジスタ | SECMPUS0 | コードフラッシュメモリのセキュアプログラムやデータを指定 | 0x0000_0418 | 4 |
| セキュリティ MPU 領域 0 終了アドレスレジスタ | SECMPUE0 | コードフラッシュメモリのセキュアプログラムやデータを指定 | 0x0000_041C | 4 |
| セキュリティ MPU 領域 1 開始アドレスレジスタ | SECMPUS1 | SRAM のセキュアプログラムやデータを指定 | 0x0000_0420 | 4 |

表 6.2 MPU レジスタ (2/2)

| レジスタ名 | シンボル | 機能 | アドレス(注1) | サイズ (バイト) |
|----------------------------|----------|------------------------|-------------|--------------|
| セキュリティ MPU 領域 1 終了アドレスレジスタ | SECMPUE1 | SRAM のセキュアプログラムやデータを指定 | 0x0000_0424 | 4 |
| セキュリティ MPU 領域 2 開始アドレスレジスタ | SECMPUS2 | セキュリティ機能のセキュアデータを指定 | 0x0000_0428 | 4 |
| セキュリティ MPU 領域 2 終了アドレスレジスタ | SECMPUE2 | セキュリティ機能のセキュアデータを指定 | 0x0000_042C | 4 |
| セキュリティ MPU 領域 3 開始アドレスレジスタ | SECMPUS3 | セキュリティ機能のセキュアデータを指定 | 0x0000_0430 | 4 |
| セキュリティ MPU 領域 3 終了アドレスレジスタ | SECMPUE3 | セキュリティ機能のセキュアデータを指定 | 0x0000_0434 | 4 |
| セキュリティ MPU アクセスコントロールレジスタ | SECMPUAC | セキュリティ許可/禁止領域を指定 | 0x0000_0438 | 4 |

注 1. ブートスワップ設定時、これらのレジスタのアドレスは変わります。そのため、ブートスワップを使う場合、(0x0000_2408~0x0000_243B) と (0x0000_0408~0x0000_043B) は同じ値に設定してください。

6.2.4 AWS : アクセスウィンドウ設定レジスタ

Address: 0x0101_0010

| | | | | | | | | | | | | | | | | |
|---------------|-------|----|----|----|----|------------|----|----|----|----|----|----|----|----|----|----|
| Bit position: | 31 | 30 | 29 | 28 | 27 | 26 | 25 | 24 | 23 | 22 | 21 | 20 | 19 | 18 | 17 | 16 |
| Bit field: | BTFLG | — | — | — | — | FAWE[10:0] | | | | | | | | | | |

Value after reset: ユーザー設定値

| | | | | | | | | | | | | | | | | |
|---------------|------|----|----|----|----|------------|---|---|---|---|---|---|---|---|---|---|
| Bit position: | 15 | 14 | 13 | 12 | 11 | 10 | 9 | 8 | 7 | 6 | 5 | 4 | 3 | 2 | 1 | 0 |
| Bit field: | FSPR | — | — | — | — | FAWS[10:0] | | | | | | | | | | |

Value after reset: ユーザー設定値

| ビット | シンボル | 機能 | R/W |
|-------|------------|--|-----|
| 10:0 | FAWS[10:0] | アクセスウィンドウ開始ブロックアドレス これらのビットは、アクセスウィンドウの開始ブロックアドレスを指定します。アクセスウィンドウのブロック番号を表すものではありません。アクセスウィンドウは、プログラムフラッシュ領域でのみ有効です。ブロックアドレスは、ブロックの最初のアドレスを指定し、アドレスビット [21:11] で構成されます。 | R |
| 14:11 | — | 読むと設定値が読めます。 | R |
| 15 | FSPR | アクセスウィンドウとスタートアップ領域選択機能の保護 アクセスウィンドウ、スタートアップ領域選択フラグ (BTFLG)、およびテンポラリブートスワップに対するプログラム/イレース保護のプログラミングを制御します。このビットは一度 0 にすると、1 に変更できません。 0: アクセスウィンドウ (FAWE[10:0], FAWS[10:0]) とスタートアップ領域選択フラグ (BTFLG) のプログラミングに対するコンフィグレーション設定コマンドの実行は無効 1: アクセスウィンドウ (FAWE[10:0], FAWS[10:0]) とスタートアップ領域選択フラグ (BTFLG) のプログラミングに対するコンフィグレーション設定コマンドの実行は有効 | R |
| 26:16 | FAWE[10:0] | アクセスウィンドウ終了ブロックアドレス これらのビットは、アクセスウィンドウの終了ブロックアドレスを指定します。アクセスウィンドウのブロック番号を表すものではありません。アクセスウィンドウはプログラムフラッシュ領域でのみ有効です。アクセスウィンドウの終了ブロックアドレスは、アクセスウィンドウで定義される受け付け可能プログラムおよびイレース領域の次のブロックです。このブロックアドレスは、ブロックの先頭アドレスを指定し、アドレスビット [21:11] で構成されます。 | R |
| 30:27 | — | 読むと設定値が読めます。 | R |

| ビット | シンボル | 機能 | R/W |
|-----|-------|---|-----|
| 31 | BTFLG | スタートアップ領域選択フラグ スタートアップ領域のアドレスをブートスワップ機能用に入れ替えるか否かを指定します。 0: 1 番目の 8 KB 領域 (0x0000_0000~0x0000_1FFF) および 2 番目の 8 KB 領域 (0x0000_2000~0x0000_3FFF)が入れ替わる 1: 1 番目の 8 KB 領域 (0x0000_0000~0x0000_1FFF) および 2 番目の 8 KB 領域 (0x0000_2000~0x0000_3FFF)は入れ替わらない | R |

アクセスウィンドウ外の領域にプログラム/イレースコマンドを発行すると、コマンドロック状態に陥ります。アクセスウィンドウはプログラムフラッシュメモリ領域でのみ有効です。アクセスウィンドウは、セルフプログラミングモード、シリアルプログラミングモード、およびオンチップデバッグモードにおいて、プロテクション機能を提供します。アクセスウィンドウは FSPR ビットでロックすることが可能です。

アクセスウィンドウは、FAWS[10:0] ビットと FAWE[10:0] ビットで指定されています。FAWS[10:0] ビットおよび FAWE[10:0] ビットの設定値は以下のとおりです。

FAWE[10:0] = FAWS[10:0]: プログラム/イレースコマンドは、全プログラムフラッシュメモリ領域に対して実行が許可される

FAWE[10:0] > FAWS[10:0]: プログラム/イレースコマンドは、FAWS[10:0] ビットで指示されたブロックから、FAWE[10:0] ビットで指示されたブロックより 1 つ下のブロックまでのウィンドウでのみ実行が許可される

FAWE[10:0] < FAWS[10:0]: プログラム/イレースコマンドは、プログラムフラッシュメモリ領域に対して実行が禁止される



図 6.2 アクセスウィンドウの概要

6.2.5 OSIS : OCD/シリアルプログラマ ID 設定レジスタ

OSIS レジスタは、OCD/シリアルプログラマの ID コードプロテクト機能の ID を格納します。OCD/シリアルプログラマを接続する場合、MCU がその接続を許可するか否か判定できるようにするための値を書き込んでください。本レジスタを用いて、OCD/シリアルプログラマから送られてくるコードが、オプション設定メモリ上の ID コードと一致するか否かを判定してください。ID コードが一致した場合は OCD/シリアルプログラマとの接続を許可しますが、一致しない場合は OCD/シリアルプログラマとの接続はできません。OSIS レジスタは 32 ビットワード単位で設定する必要があります。

Address: 0x0101_0018, 0x0101_0020, 0x0101_0028, 0x0101_0030

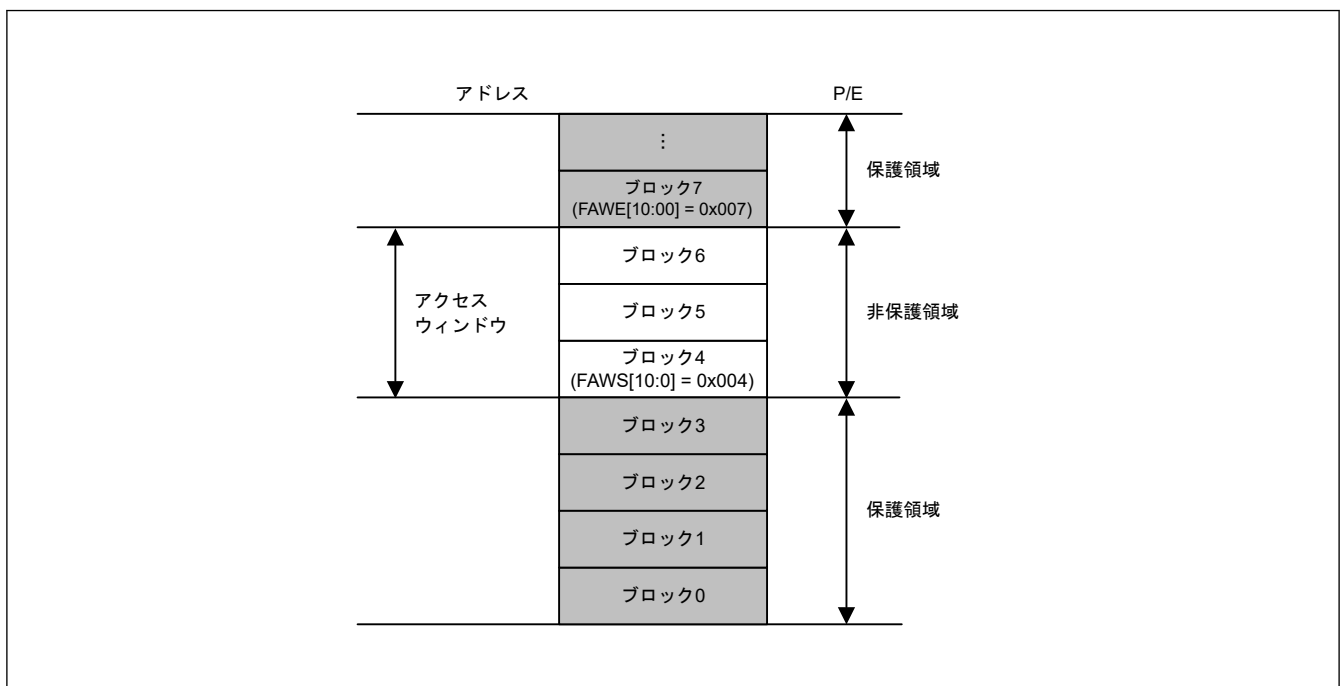
Bit position: 31

0

Bit field:

Value after reset:

ユーザー設定値

OCD/シリアルプログラムの ID 認証に使用する ID を格納します。

ID コードのビット[127]と[126]は、ID コードプロテクト機能が有効か判定し、ホストで使用する認証方法を決定します。表 6.3 は、ID コードがどのように認証方法を決定するかについて示しています。

表 6.3 ID コードプロテクト機能の仕様

| ブートアップ時の動作モード | ID コード | プロテクト状態 | プログラマまたはオンチップデバッグ接続時の動作 |
|-----------------------------|--|---------|--|
| シリアルプログラミングモード (SCI ブートモード) | 0xFF, ..., 0xFF (全バイトが 0xFF) | プロテクト無効 | ID コードはチェックされません。ID コードは常に一致して、シリアルプログラマまたはオンチップデバッグ(注1)への接続が許可されます。 |
| オンチップデバッグモード (SWD ブートモード) | ビット[127] = 1、ビット[126] = 1、かつ 16 バイトのうち少なくとも 1 つが 0xFF 以外 | プロテクト有効 | ID コードの一致は、認証が完了し、シリアルプログラマまたはオンチップデバッグとの接続が許可されていることを示します。 ID コードの不一致は、ID コードプロテクト待ち状態への遷移を示します。 シリアルプログラマまたはオンチップデバッグから送られてきた ID コードが ASCII コードの ALeRASE (0x414C_6552_4153_45FF_FFFF_FFFF_FFFF_FFFF) の場合、ユーザーフラッシュメモリ領域の内容は消去され、OSIS レジスタの全ビットが 1 になります。 ただし、AWS.FSPR ビットが 0 またはセキュリティ MPU が有効の場合は、ユーザーフラッシュメモリ領域の内容は消去されません。 |
| | ビット[127] = 1 およびビット[126] = 0 | プロテクト有効 | ID コードの一致は、認証が完了し、シリアルプログラマまたはオンチップデバッグとの接続が許可されていることを示します。 ID コードの不一致は、ID コードプロテクト待ち状態への遷移を示します。 |
| | ビット[127] = 0 | プロテクト有効 | ID コードはチェックされません。ID コードは常に不一致であり、シリアルプログラマまたはオンチップデバッグへの接続は禁止されます。 オンチップデバッグから送られてきた ID コードが ASCII コードの ALeRASE (0x414C_6552_4153_45FF_FFFF_FFFF_FFFF_FFFF) の場合、ユーザーフラッシュメモリ領域の内容は消去され、OSIS レジスタの全ビットが 1 になります。 ただし、AWS.FSPR ビットが 0 またはセキュリティ MPU が有効の場合は、ユーザーフラッシュメモリ領域の内容は消去されません。 |

注 1. オンチップデバッグから ID コードを送信しないでください。または、オンチップデバッグから 0xFF, ..., 0xFF (すべてのバイトが 0xFF) の ID コードを送信してください。

6.3 オプション設定メモリの設定方法

6.3.1 オプション設定メモリへのデータの配置方法

オプション設定メモリにプログラムするデータは、図 6.1 に示すアドレスに配置してください。配置したデータは、フラッシュメモリ書き込みソフトウェアやオンチップデバッグなどのツールで使用されます。

注. プログラミング形式はコンパイラによって異なります。詳細については、コンパイラのマニュアルを参照してください。

6.3.2 オプション設定メモリにプログラムするデータの設定方法

「6.3.1. オプション設定メモリへのデータの配置方法」に記載した方法でデータを配置するだけでは、オプション設定メモリにデータを書き込むことにはなりません。合わせて、本項に記載されている下記のいずれかを実施してください。

(1) セルフプログラミングでオプション設定メモリを変更する場合

プログラムコマンドを用いて、プログラムフラッシュメモリ領域へデータを書き込んでください。また、コンフィグレーション設定領域のオプション設定メモリへデータを書き込むには、コンフィグレーション設定コマンドを使用してください。さらに、スタートアップ領域選択機能を用いて、オプション設定メモリを含むブートプログラムを安全に更新してください。

プログラムコマンド、コンフィグレーション設定コマンド、およびスタートアップ領域選択機能の詳細については、「33. フラッシュメモリ」を参照してください。

(2) OCD によるデバッグ時またはフラッシュライターによってプログラムする場合

この手順は使用するツールによって異なるため、詳細についてはツールのマニュアルを参照してください。

本 MCU には、以下の 2 つの設定手順があります。

- 「6.3.1. オプション設定メモリへのデータの配置方法」に記述されているように配置されたデータを、コンパイラが生成するオブジェクトファイルやモトローラ S 形式ファイルから読み取り、本 MCU へプログラムします
- ツールの GUI インタフェースを使用して、「6.3.1. オプション設定メモリへのデータの配置方法」に示すものと同じデータをプログラムします

6.4 使用上の注意事項

6.4.1 オプション設定メモリの予約領域および予約ビットにプログラムするデータ

オプション設定メモリの予約領域および予約ビットがプログラム範囲内にある場合、予約領域の全ビットおよび全予約ビットには 1 を書き込んでください。これらのビットに 0 を書き込んだ場合、正常動作は保証されません。

6.4.2 FSPR ビットに関する注意事項

AWS.FSPR ビットは、一度 0 に設定すると、1 に変更できません。このため、アクセスウィンドウとスタートアップ領域選択の再設定が二度とできなくなります。FSPR ビットへの書き込みは、十分にご注意ください。

7. 低電圧検出回路 (LVD)

7.1 概要

低電圧検出モジュール (LVD) は、VCC 端子への入力電圧レベルを監視します。検出レベルはレジスタ設定で選択できます。LVD は、3つの独立した電圧監視回路 (LVD0、LVD1、LVD2) で構成され、LVD0、LVD1、LVD2 は VCC 端子への入力電圧レベルを監視します。LVD のレジスタを設定することにより、さまざまな電圧しきい値で VCC 端子への入力電圧の変動を監視できます。

また、電圧監視レジスタを用いることで、電圧しきい値を通過したときに、割り込み、イベントリンク出力、またはリセットを発生させることもできます。

表 7.1 に LVD の仕様を示します。図 7.1 に電圧監視 0 回路のブロック図を、図 7.2 に電圧監視 1 回路のブロック図を、図 7.3 に電圧監視 2 回路のブロック図を示します。

表 7.1 LVD の仕様

| 項目 | | 電圧監視 0 の仕様 | 電圧監視 1 の仕様 | 電圧監視 2 の仕様 |
|-----------|------|---|--|--|
| 動作設定方法 | | OFS1 レジスタで設定 | LVD のレジスタで設定 | LVD のレジスタで設定 |
| 監視対象 | | VCC 端子入力電圧 | VCC 端子入力電圧 | VCC 端子入力電圧 |
| 監視電圧 | | V_{det0} | V_{det1} | V_{det2} |
| 検出イベント | | 下降して V_{det0} を通過 | 上昇または下降して V_{det1} を通過 | 上昇または下降して V_{det2} を通過 |
| 検出電圧 | | OFS1.VDSEL0[2:0]ビットで 5 レベルから選択可能 | LVDLVL.R.LVD1LVL[4:0]ビットで 16 レベルから選択可能 | LVDLVL.R.LVD2LVL[2:0]ビットで 4 レベルから選択可能 |
| モニタフラグ | | なし | LVD1SR.MON フラグ：電圧が V_{det1} より高いか低いかを監視 | LVD2SR.MON フラグ：電圧が V_{det2} より高いか低いかを監視 |
| | | | LVD1SR.DET フラグ： V_{det1} 通過検出 | LVD2SR.DET フラグ： V_{det2} 通過検出 |
| 電圧検出時の処理 | リセット | 電圧監視 0 リセット $V_{det0} > VCC$ でリセット。 $VCC > V_{det0}$ の一定時間後に CPU 動作再開 | 電圧監視 1 リセット $V_{det1} > VCC$ でリセット。 CPU 動作再開タイミングとして、 $VCC > V_{det1}$ の一定時間後、または $V_{det1} > VCC$ の一定時間後を選択可能 | 電圧監視 2 リセット $V_{det2} > VCC$ でリセット。 CPU 動作再開タイミングとして、 $VCC > V_{det2}$ の一定時間後、または $V_{det2} > VCC$ の一定時間後を選択可能 |
| | 割り込み | なし | 電圧監視 1 割り込み | 電圧監視 2 割り込み |
| | | | ノンマスクابل割り込み、またはマスクابل割り込みを選択可能 | ノンマスクابل割り込み、またはマスクابل割り込みを選択可能 |
| | | $V_{det1} > VCC$ および $VCC > V_{det1}$ の両方、またはどちらかのとき割り込み要求 | $V_{det2} > VCC$ および $VCC > V_{det2}$ の両方、またはどちらかのとき割り込み要求 | |
| イベントリンク機能 | | なし | あり V_{det1} 通過検出時にイベント信号出力 | あり V_{det2} 通過検出時にイベント信号出力 |



図 7.1 電圧監視 0 リセット発生回路のブロック図



図 7.2 電圧監視 1 割り込み/リセット発生回路のブロック図

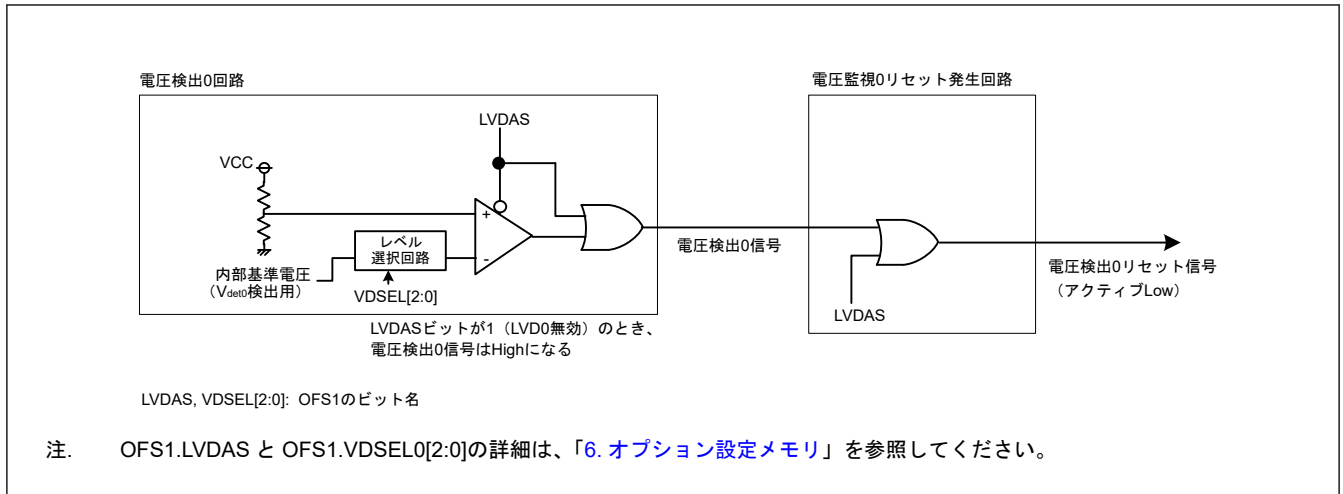

図 7.3 電圧監視 2 割り込み/リセット発生回路のブロック図

7.2 レジスタの説明

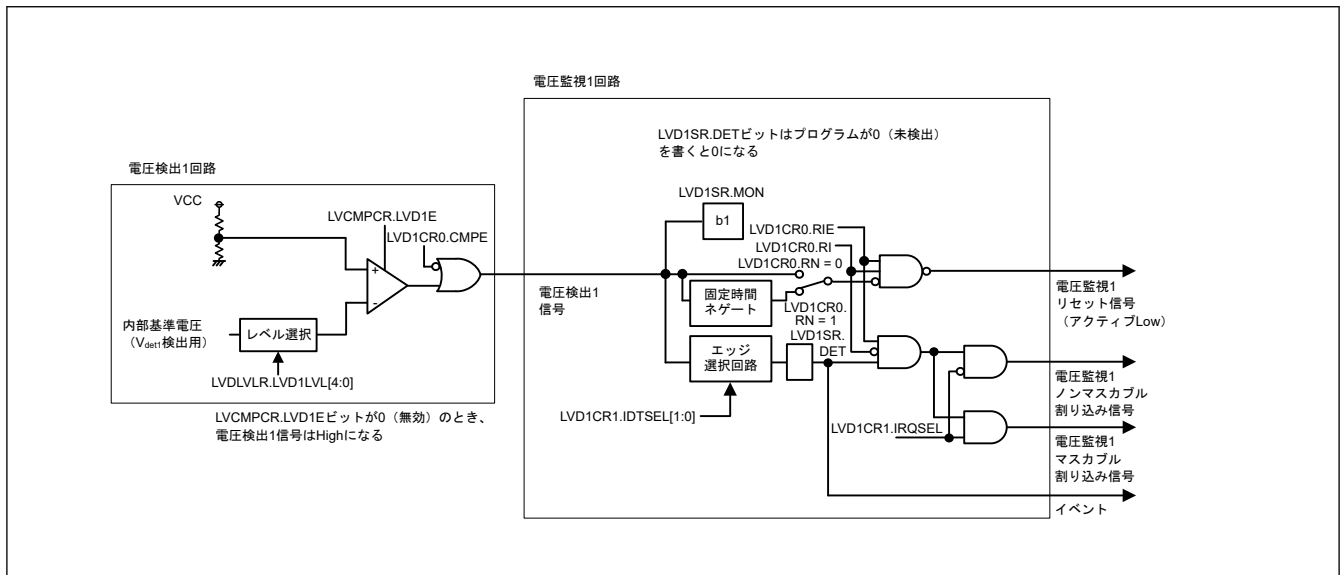
7.2.1 LVCMPCR : 電圧監視回路コントロールレジスタ

Base address: SYSC = 0x4001_E000

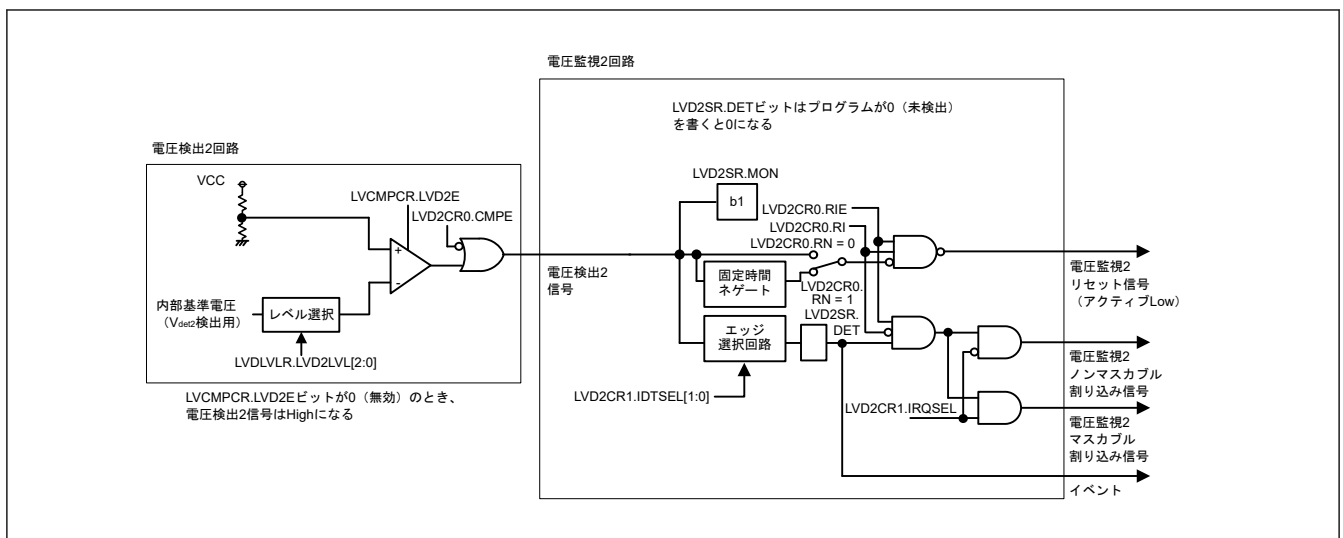
Offset address: 0x417

| | | | | | | | | |
|--------------------|---|-------|-------|---|---|---|---|---|
| Bit position: | 7 | 6 | 5 | 4 | 3 | 2 | 1 | 0 |
| Bit field: | — | LVD2E | LVD1E | — | — | — | — | — |
| Value after reset: | 0 | 0 | 0 | 0 | 0 | 0 | 0 | 0 |

| ビット | シンボル | 機能 | R/W |
|-----|-------|--|-----|
| 4:0 | — | 読むと0が読めます。書く場合、0としてください。 | R/W |
| 5 | LVD1E | 電圧検出1回路イネーブル 0: 電圧検出1回路無効 1: 電圧検出1回路有効 | R/W |
| 6 | LVD2E | 電圧検出2回路イネーブル 0: 電圧検出2回路無効 1: 電圧検出2回路有効 | R/W |
| 7 | — | 読むと0が読めます。書く場合、0としてください。 | R/W |

注. PRCR.PRC3 ビットを1 (書き込み許可) にしてから、このレジスタを書き換えてください。

LVD1E ビット (電圧検出1回路イネーブル)

電圧検出1回路の割り込み/リセットを使用する場合、または LVD1SR.MON フラグを使用する場合、LVD1E ビットを1にしてください。LVD1E ビットを0から1に変更した後、LVD1 動作安定時間 ($t_{d(E-A)}$) を経過すると、電圧監視1回路が動作します。LVD1 動作安定時間 ($t_{d(E-A)}$) については、「[35. 電気的特性](#)」を参照してください。

LVD2E ビット (電圧検出2回路イネーブル)

電圧検出2回路の割り込み/リセットを使用する場合、または LVD2SR.MON フラグを使用する場合、LVD2E ビットを1にしてください。LVD2E ビットを0から1に変更した後、LVD2 動作安定時間 ($t_{d(E-A)}$) を経過すると、電圧監視2回路が動作します。LVD2 動作安定時間 ($t_{d(E-A)}$) については、「[35. 電気的特性](#)」を参照してください。

7.2.2 LVLDLVLR : 電圧検出レベル選択レジスタ

Base address: SYSC = 0x4001_E000

Offset address: 0x418

| | | | | | | | | |
|--------------------|--------------|---|---|--------------|---|---|---|---|
| Bit position: | 7 | 6 | 5 | 4 | 3 | 2 | 1 | 0 |
| Bit field: | LVD2LVL[2:0] | | | LVD1LVL[4:0] | | | | |
| Value after reset: | 0 | 0 | 0 | 0 | 0 | 1 | 1 | 1 |

| ビット | シンボル | 機能 | R/W |
|-----|--------------|---|-----|
| 4:0 | LVD1LVL[4:0] | 電圧検出 1 レベル選択 (電圧降下時の標準電圧) (注1) 0x00: V_{det1_0} 0x01: V_{det1_1} 0x02: V_{det1_2} 0x03: V_{det1_3} 0x04: V_{det1_4} 0x05: V_{det1_5} 0x06: V_{det1_6} 0x07: V_{det1_7} 0x08: V_{det1_8} 0x09: V_{det1_9} 0x0A: V_{det1_A} 0x0B: V_{det1_B} 0x0C: V_{det1_C} 0x0D: V_{det1_D} 0x0E: V_{det1_E} 0x0F: V_{det1_F} その他: 設定禁止 | R/W |
| 7:5 | LVD2LVL[2:0] | 電圧検出 2 レベル選択 (電圧降下時の標準電圧) (注1) 0 0 0: V_{det2_0} 0 0 1: V_{det2_1} 0 1 0: V_{det2_2} 0 1 1: V_{det2_3} その他: 設定禁止 | R/W |

注. PRCR.PRC3 ビットを 1 (書き込み許可) にしてから、このレジスタを書き換えてください。

注 1. 各電圧検出レベル値は「35. 電気的特性」を参照してください。LVD1 を使用しない場合は、初期値を維持してください。LVD0 を使用するときは、LVD1 の検出電圧を LVD0 の検出電圧より高く設定してください。LVD1LVL[4:0] ビットはリセットの後 1 回だけ書き換えできます。

LVDLVLR レジスタは、LVCMPCR.LVD1E ビット、LVCMPCR.LVD2E ビットがともに 0 (電圧検出 n 回路無効、n = 1, 2) の場合のみ変更可能です。また、LVD の電圧検出 1 および 2 回路は、同じ電圧検出レベルに設定しないでください。

7.2.3 LVD1CR0 : 電圧監視 1 回路コントロールレジスタ 0

Base address: SYSC = 0x4001_E000

Offset address: 0x41A

Bit position: 7 6 5 4 3 2 1 0

| Bit field: | RN | RI | — | — | CMPE | — | RIE |
|--------------------|----|----|---|---|------|---|-----|
| Value after reset: | 1 | 0 | 0 | 0 | x | 0 | 0 |

Value after reset: 1 0 0 0 x 0 0 0

| ビット | シンボル | 機能 | R/W |
|-----|------|---|-----|
| 0 | RIE | 電圧監視 1 割り込み/リセット許可 0: 禁止 1: 許可 | R/W |
| 1 | — | 読むと 0 が読めます。書く場合、0 としてください。 | R/W |
| 2 | CMPE | 電圧監視 1 回路比較結果出力許可 0: 電圧監視 1 回路比較結果出力禁止 1: 電圧監視 1 回路比較結果出力許可 | R/W |
| 3 | — | 読み出し値は不定です。書く場合、1 としてください。 | R/W |
| 5:4 | — | 読むと 0 が読めます。書く場合、0 としてください。 | R/W |
| 6 | RI | 電圧監視 1 回路モード選択 0: V_{det1} 通過時に電圧監視 1 割り込み発生 1: 下降して V_{det1} 通過時に電圧監視 1 リセット許可 | R/W |

| ビット | シンボル | 機能 | R/W |
|-----|------|--|-----|
| 7 | RN | 電圧監視 1 リセットネゲート選択 0: VCC > V _{det1} 検出時、一定時間 (t _{LVD1}) 経過後にネゲート 1: LVD1 リセットアサート時、一定時間 (t _{LVD1}) 経過後にネゲート | R/W |

注. PRCR.PRC3 ビットを 1 (書き込み許可) にしてから、このレジスタを書き換えてください。

RIE ビット (電圧監視 1 割り込み/リセット許可)

RIE ビットは電圧監視 1 割り込み/リセットを許可または禁止にします。フラッシュメモリのプログラム/イレース中は、電圧監視 1 割り込みも電圧監視 1 リセットも発生しないように、0 に設定してください。

CMPE ビット (電圧監視 1 回路比較結果出力許可)

CMPE ビットは電圧監視 1 回路比較結果出力を許可または禁止にします。電圧検出 1 回路を有効にして安定時間 (t_{d(E-A)}) 経過後に、CMPE ビットを 1 に設定してください。電圧検出 1 回路を停止するときは、CMPE ビットを 0 に設定してから電圧検出 1 回路を無効にしてください。

RN ビット (電圧監視 1 リセットネゲート選択)

RN ビットを 1 (電圧監視 1 リセットアサート後、一定時間経過後に電圧監視 1 リセットをネゲート) にする場合は、MOCO.CR.MCSTP ビットは 0 (MOCO 動作) にしてください。また、ソフトウェアスタンバイモードでは、RN ビットは 0 (VCC > V_{det1} 検出時、一定時間経過後にネゲート) のみが可能です。この場合、RN ビットを 1 にしないでください。

7.2.4 LVD2CR0 : 電圧監視 2 回路コントロールレジスタ 0

Base address: SYSC = 0x4001_E000

Offset address: 0x41B

| | | | | | | | | |
|---------------|----|----|---|---|------|---|-----|---|
| Bit position: | 7 | 6 | 5 | 4 | 3 | 2 | 1 | 0 |
| Bit field: | RN | RI | — | — | CMPE | — | RIE | |

Value after reset: 1 0 0 0 x 0 0 0

| ビット | シンボル | 機能 | R/W |
|-----|------|--|-----|
| 0 | RIE | 電圧監視 2 割り込み/リセット許可 0: 禁止 1: 許可 | R/W |
| 1 | — | 読むと 0 が読めます。書く場合、0 としてください。 | R/W |
| 2 | CMPE | 電圧監視 2 回路比較結果出力許可 0: 電圧監視 2 回路比較結果出力禁止 1: 電圧監視 2 回路比較結果出力許可 | R/W |
| 3 | — | 読み出し値は不定です。書く場合、1 としてください。 | R/W |
| 5:4 | — | 読むと 0 が読めます。書く場合、0 としてください。 | R/W |
| 6 | RI | 電圧監視 2 回路モード選択 0: V _{det2} 通過時に電圧監視 2 割り込み発生 1: 下降して V _{det2} 通過時に電圧監視 2 リセット許可 | R/W |
| 7 | RN | 電圧監視 2 リセットネゲート選択 0: VCC > V _{det2} 検出時、一定時間 (t _{LVD2}) 経過後にネゲート 1: LVD2 リセットアサート時、一定時間 (t _{LVD2}) 経過後にネゲート | R/W |

注. PRCR.PRC3 ビットを 1 (書き込み許可) にしてから、このレジスタを書き換えてください。

RIE ビット (電圧監視 2 割り込み/リセット許可)

RIE ビットは電圧監視 2 割り込み/リセットを許可または禁止にします。フラッシュメモリのプログラム/イレース中は、電圧監視 2 割り込みも電圧監視 2 リセットも発生しないように、0 に設定してください。

CMPE ビット (電圧監視 2 回路比較結果出力許可)

CMPE ビットは電圧監視 2 回路比較結果出力を許可または禁止します。電圧検出 2 回路を有効にして安定時間 ($t_{d(E-A)}$) 経過後に、CMPE ビットを 1 に設定してください。電圧検出 2 回路を停止するときは、CMPE ビットを 0 に設定してから電圧検出 2 回路を無効にしてください。

RN ビット (電圧監視 2 リセットネゲート選択)

RN ビットを 1 (電圧監視 2 リセットアサート後、一定時間経過後に電圧監視 2 リセットをネゲート) にする場合は、MOCOCR.MCSTP ビットは 0 (MOCO 動作) にしてください。また、ソフトウェアスタンバイモードでは、RN ビットは 0 ($V_{CC} > V_{det2}$ 検出時、一定時間経過後にネゲート) のみが可能です。この場合、RN ビットを 1 にしないでください。

7.2.5 LVD1CR1: 電圧監視 1 回路コントロールレジスタ 1

Base address: SYSC = 0x4001_E000

Offset address: 0x0E0

| | | | | | | | | |
|---------------|---|---|---|---|---|--------|-------------|---|
| Bit position: | 7 | 6 | 5 | 4 | 3 | 2 | 1 | 0 |
| Bit field: | — | — | — | — | — | IRQSEL | IDTSEL[1:0] | |

Value after reset: 0 0 0 0 0 0 0 0 1

| ビット | シンボル | 機能 | R/W |
|-----|-------------|---|-----|
| 1:0 | IDTSEL[1:0] | 電圧監視 1 割り込み発生条件選択 0 0: $V_{CC} \geq V_{det1}$ (上昇) 検出時に発生 0 1: $V_{CC} < V_{det1}$ (下降) 検出時に発生 1 0: 下降および上昇検出時に発生 1 1: 設定禁止 | R/W |
| 2 | IRQSEL | 電圧監視 1 割り込み種類選択 0: ノンマスカブル割り込み 1: マスカブル割り込み(注1) | R/W |
| 7:3 | — | 読むと 0 が読めます。書く場合、0 としてください。 | R/W |

注. PRCR.PRC3 ビットを 1 (書き込み許可) にしてから、このレジスタを書き換えてください。

注 1. マスカブル割り込みを設定する場合、ICU にある NMIER.LVD1EN ビットをリセット状態から変更しないでください。

7.2.6 LVD1SR: 電圧監視 1 回路ステータスレジスタ

Base address: SYSC = 0x4001_E000

Offset address: 0x0E1

| | | | | | | | | |
|---------------|---|---|---|---|---|---|-----|-----|
| Bit position: | 7 | 6 | 5 | 4 | 3 | 2 | 1 | 0 |
| Bit field: | — | — | — | — | — | — | MON | DET |

Value after reset: 0 0 0 0 0 0 0 1 0

| ビット | シンボル | 機能 | R/W |
|-----|------|---|---------|
| 0 | DET | 電圧監視 1 電圧変化検出フラグ 0: 未検出 1: V_{det1} 通過検出 | R/W(注1) |
| 1 | MON | 電圧監視 1 信号モニタフラグ 0: $V_{CC} < V_{det1}$ 1: $V_{CC} \geq V_{det1}$ または MON 無効 | R |
| 7:2 | — | 読むと 0 が読めます。書く場合、0 としてください。 | R/W |

注. PRCR.PRC3 ビットを 1 (書き込み許可) にしてから、このレジスタを書き換えてください。

注 1. 0 のみ書けます。0 を書いた後、このビットの読み出し値に反映されるまでにシステムクロックで 2 サイクルの時間が必要です。

DET フラグ (電圧監視 1 電圧変化検出フラグ)

DET フラグは、LVCMPCR.LVD1E ビットが 1 (電圧検出 1 回路有効) であり、かつ LVD1CR0.CMPE ビットが 1 (電圧監視 1 回路比較結果出力許可) のときに有効になります。

V_{det1} を検出するとき、DET フラグを 0 にするときは、LVD1CR0.RIE を 0 (禁止) にしてから行ってください。LVD1CR0.RIE ビットを 0 に設定した後そのビットを 1 (許可) に設定する場合は、PCLKB の 2 クロック期間以上待ってから設定してください。

MON フラグ (電圧監視 1 信号モニタフラグ)

MON フラグは、LVCMPCR.LVD1E ビットが 1 (電圧検出 1 回路有効) であり、かつ LVD1CR0.CMPE ビットが 1 (電圧監視 1 回路比較結果出力許可) のときに有効になります。

7.2.7 LVD2CR1 : 電圧監視 2 回路コントロールレジスタ 1

Base address: SYSC = 0x4001_E000

Offset address: 0x0E2

| | | | | | | | | |
|---------------|---|---|---|---|---|--------|-------------|---|
| Bit position: | 7 | 6 | 5 | 4 | 3 | 2 | 1 | 0 |
| Bit field: | — | — | — | — | — | IRQSEL | IDTSEL[1:0] | |

Value after reset: 0 0 0 0 0 0 0 0 1

| ビット | シンボル | 機能 | R/W |
|-----|-------------|---|-----|
| 1:0 | IDTSEL[1:0] | 電圧監視 2 割り込み発生条件選択 0 0: $VCC \geq V_{det2}$ (上昇) 検出時に発生 0 1: $VCC < V_{det2}$ (下降) 検出時に発生 1 0: 下降および上昇検出時に発生 1 1: 設定禁止 | R/W |
| 2 | IRQSEL | 電圧監視 2 割り込み種類選択 0: ノンマスカブル割り込み 1: マスカブル割り込み(注1) | R/W |
| 7:3 | — | 読むと 0 が読めます。書く場合、0 としてください。 | R/W |

注. PRCR.PRC3 ビットを 1 (書き込み許可) にしてから、このレジスタを書き換えてください。

注 1. マスカブル割り込みを設定する場合、ICU にある NMICR.LVD2EN ビットをリセット状態から変更しないでください。

7.2.8 LVD2SR : 電圧監視 2 回路ステータスレジスタ

Base address: SYSC = 0x4001_E000

Offset address: 0x0E3

| | | | | | | | | |
|---------------|---|---|---|---|---|---|-----|-----|
| Bit position: | 7 | 6 | 5 | 4 | 3 | 2 | 1 | 0 |
| Bit field: | — | — | — | — | — | — | MON | DET |

Value after reset: 0 0 0 0 0 0 0 1 0

| ビット | シンボル | 機能 | R/W |
|-----|------|---|---------|
| 0 | DET | 電圧監視 2 電圧変化検出フラグ 0: 未検出 1: V_{det2} 通過検出 | R/W(注1) |
| 1 | MON | 電圧監視 2 信号モニタフラグ 0: $VCC < V_{det2}$ 1: $VCC \geq V_{det2}$ または MON 無効 | R |
| 7:2 | — | 読むと 0 が読めます。書く場合、0 としてください。 | R/W |

注. PRCR.PRC3 ビットを 1 (書き込み許可) にしてから、このレジスタを書き換えてください。

注 1. 0 のみ書けます。0 を書いた後、このビットの読み出し値に反映されるまでにシステムクロックで 2 サイクルの時間が必要です。

DET フラグ（電圧監視 2 電圧変化検出フラグ）

DET フラグは、LVCMPCR.LVD2E ビットが 1（電圧検出 2 回路有効）であり、かつ LVD2CR0.CMPE ビットが 1（電圧監視 2 回路比較結果出力許可）のときに有効になります。

V_{det2} を検出するとき、LVD2CR0.RIE ビットを 0（禁止）にしてから、DET フラグを 0 にしてください。

LVD2CR0.RIE ビットを 0 に設定した後、そのビットを 1（許可）に設定する場合は、PCLKB の 2 サイクル以上待ってから設定してください。

MON フラグ（電圧監視 2 信号モニタフラグ）

MON フラグは、LVCMPCR.LVD2E ビットが 1（電圧検出 2 回路有効）であり、かつ LVD2CR0.CMPE ビットが 1（電圧監視 2 回路比較結果出力許可）のときに有効になります。

7.3 VCC 入力電圧のモニタ**7.3.1 V_{det0} のモニタ**

電圧監視 0 の比較結果は、読み出すことができません。

7.3.2 V_{det1} のモニタ

表 7.2 に V_{det1} のモニタの設定手順を示します。設定が完了すると、LVD1SR.MON フラグで電圧監視 1 の比較結果をモニタできます。

表 7.2 V_{det1} のモニタの設定手順

| 手順 | 電圧監視 1 割り込み（電圧監視 1 ELC イベント出力）、電圧監視 1 リセット |
|--------------|---|
| 電圧検出 1 回路の設定 | 1 LVCMPCR レジスタへ書き込む前に、LVCMPCR.LVD1E = 0 にして、電圧検出 1 回路を無効にする |
| | 2 LVLDLVL.R.LVD1LVL[4:0] ビットで検出電圧を選択する |
| | 3 LVCMPCR.LVD1E = 1 にして、電圧検出 1 回路を有効にする |
| | 4 $t_{d(E-A)}$ （LVD 有効切り替え後の LVD 動作安定時間）以上待つ |
| 出力許可の設定 | 5 LVLD1CR0.CMPE = 1 にして、電圧監視 1 の比較結果出力を許可する |

7.3.3 V_{det2} のモニタ

表 7.3 に V_{det2} のモニタの設定手順を示します。設定が完了すると、LVD2SR.MON フラグで電圧監視 2 の比較結果をモニタできます。

表 7.3 V_{det2} のモニタの設定手順

| 手順 | 電圧監視 2 割り込み、リセット |
|--------------|---|
| 電圧検出 2 回路の設定 | 1 LVCMPCR.LVD2LVL[2:0] ビットへ書き込む前に、LVCMPCR.LVD2E = 0 にして、電圧検出 2 回路を無効にする |
| | 2 LVLDLVL.R.LVD2LVL[2:0] ビットで検出電圧を選択する |
| | 3 LVCMPCR.LVD2E = 1 にして、電圧検出 2 を有効にする |
| | 4 $t_{d(E-A)}$ （LVD2 有効切り替え後の LVD2 動作安定時間）以上待つ |
| 出力許可の設定 | 5 LVLD2CR0.CMPE = 1 にして、電圧監視 2 の比較結果出力を許可する |

7.4 電圧監視 0 リセット

電圧監視 0 リセットを使用する場合は、OFS1.LVDAS ビットを 0（リセット後、電圧監視 0 リセット有効）にしてください。ただし、ブートモード時は、OFS1.LVDAS ビットの値にかかわらず、電圧監視 0 リセットは無効です。

図 7.4 に電圧監視 0 リセットの動作例を示します。



図 7.4 電圧監視 0 リセットの動作例

7.5 電圧監視 1 割り込み、電圧監視 1 リセット

電圧監視 1 回路での比較結果により、割り込みやリセットを発生させることができます。

表 7.4 に、電圧監視 1 割り込み、電圧監視 1 リセット関連ビットの動作設定手順を示します。表 7.5 に、電圧監視 1 割り込み、電圧監視 1 リセット関連ビットの停止設定手順を示します。図 7.5 に電圧監視 1 割り込みの動作例を示します。電圧監視 1 リセットの動作については、「5. リセット」の図 5.2 を参照してください。

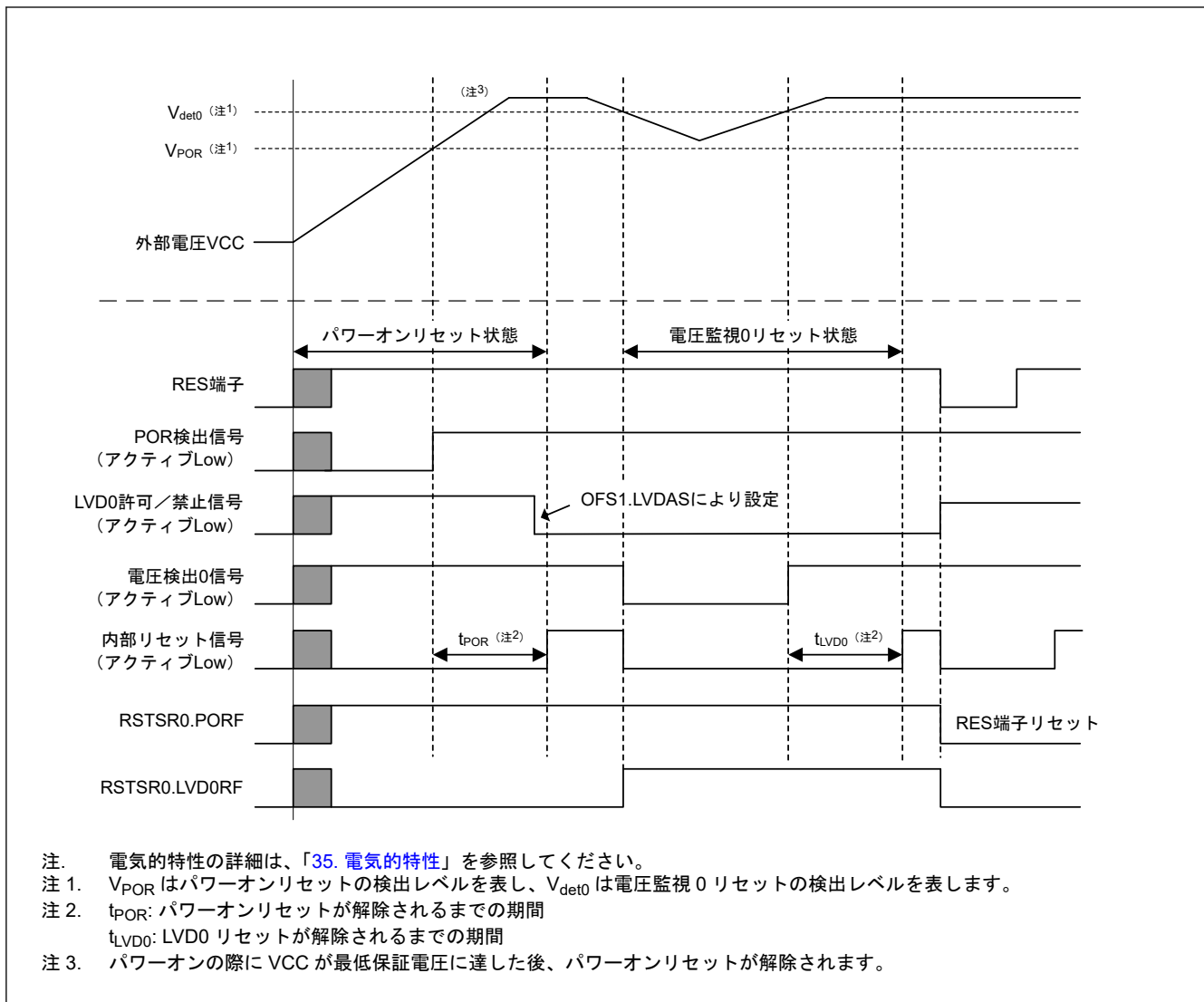
なお、ソフトウェアスタンバイモードで電圧監視 1 回路を使用する場合は、回路を本項に記述している手順で設定してください。

(1) ソフトウェアスタンバイモード時の設定

- $VCC > V_{det1}$ 検出時、LVD1 動作安定時間経過後に電圧監視 1 リセット信号をネゲート (LVD1CR0.RN = 0) にしてください。

表 7.4 電圧監視 1 割り込み、電圧監視 1 リセット関連ビットの動作設定手順

| 手順 | 電圧監視 1 割り込み (電圧監視 1 ELC イベント出力) | 電圧監視 1 リセット |
|---------------------|---------------------------------|---|
| 電圧検出 1 回路の設定 | 1 | LVDLVLRLR レジスタへ書き込む前に、LVCMPCLR.LVD1E = 0 にして、電圧検出 1 回路を無効にしてください |
| | 2 | LVDLVLRLR.LVD1LVL[4:0]ビットで検出電圧を選択してください |
| | 3 | LVCMPCLR.LVD1E = 1 にして、電圧検出 1 回路を有効にしてください |
| | 4 | $t_{d(E-A)}$ (LVD1 有効切り替え後の LVD1 動作安定時間) 以上待ってください(注1) |
| 電圧監視 1 割り込み/リセットの設定 | 5 | LVD1CR0.RI = 0 にして、電圧監視 1 割り込みを選択してください |
| | 6 | <ul style="list-style-type: none"> LVD1CR1.IDTSEL[1:0]ビットで割り込み要求のタイミングを選択してください LVD1CR1.IRQSEL ビットで割り込みの種類を選択してください |
| 出力許可の設定 | 7 | LVD1SR.DET = 0 にしてください |
| | 8 | LVD1CR0.RIE = 1 にして、電圧監視 1 割り込み/リセットを許可してください(注2) |
| | 9 | LVD1CR0.CMPE = 1 にして、電圧監視 1 の比較結果出力を許可してください |

注 1. 手順 4 の待ち時間中に手順 5~8 を行うことができます。 $t_{d(E-A)}$ の詳細は、「35. 電気的特性」を参照してください。

注 2. ELC イベント信号のみを出力させる場合、手順 8 は不要です。

表 7.5 電圧監視 1 割り込み、電圧監視 1 リセット関連ビットの停止設定手順

| 手順 | 電圧監視 1 割り込み (電圧監視 1 ELC イベント出力)、電圧監視 1 リセット | |
|----------------|---|---|
| 出力許可停止の設定 | 1 | LVD1CR0.CMPE = 0 にして、電圧監視 1 の比較結果出力を禁止してください |
| | 2 | LVD1CR0.RIE = 0 にして、電圧監視 1 割り込み/リセットを禁止してください(注1) |
| 電圧検出 1 回路停止の設定 | 3 | LVCMPCLR.LVD1E = 0 にして、電圧検出 1 回路を無効にしてください |

注 1. ELC イベント信号のみを出力させる場合、手順 2 は不要です。

電圧監視 1 割り込み/リセットを使用した後にいったん停止してから再度設定する場合は、条件によって停止手順と再設定手順を次のように省略することができます。

- 電圧検出 1 回路の設定を変更しない場合、電圧検出 1 回路に対する再設定は不要
- 電圧監視 1 割り込み/リセットの設定を変更しない場合、電圧監視 1 割り込み/リセットに対する再設定は不要

図 7.5 に電圧監視 1 割り込みの動作例を示します。



図 7.5 電圧監視 1 割り込みの動作例

7.6 電圧監視 2 割り込み、リセット

電圧監視 2 回路での比較結果により、割り込みやリセットを発生させることができます。

表 7.6 に、電圧監視 2 割り込み、リセット関連ビットの動作設定手順を示します。表 7.7 に、電圧監視 2 割り込み、リセット関連ビットの停止設定手順を示します。図 7.6 に電圧監視 2 割り込みの動作例を示します。電圧監視 2 リセットの動作については、「5. リセット」の図 5.2 を参照してください。

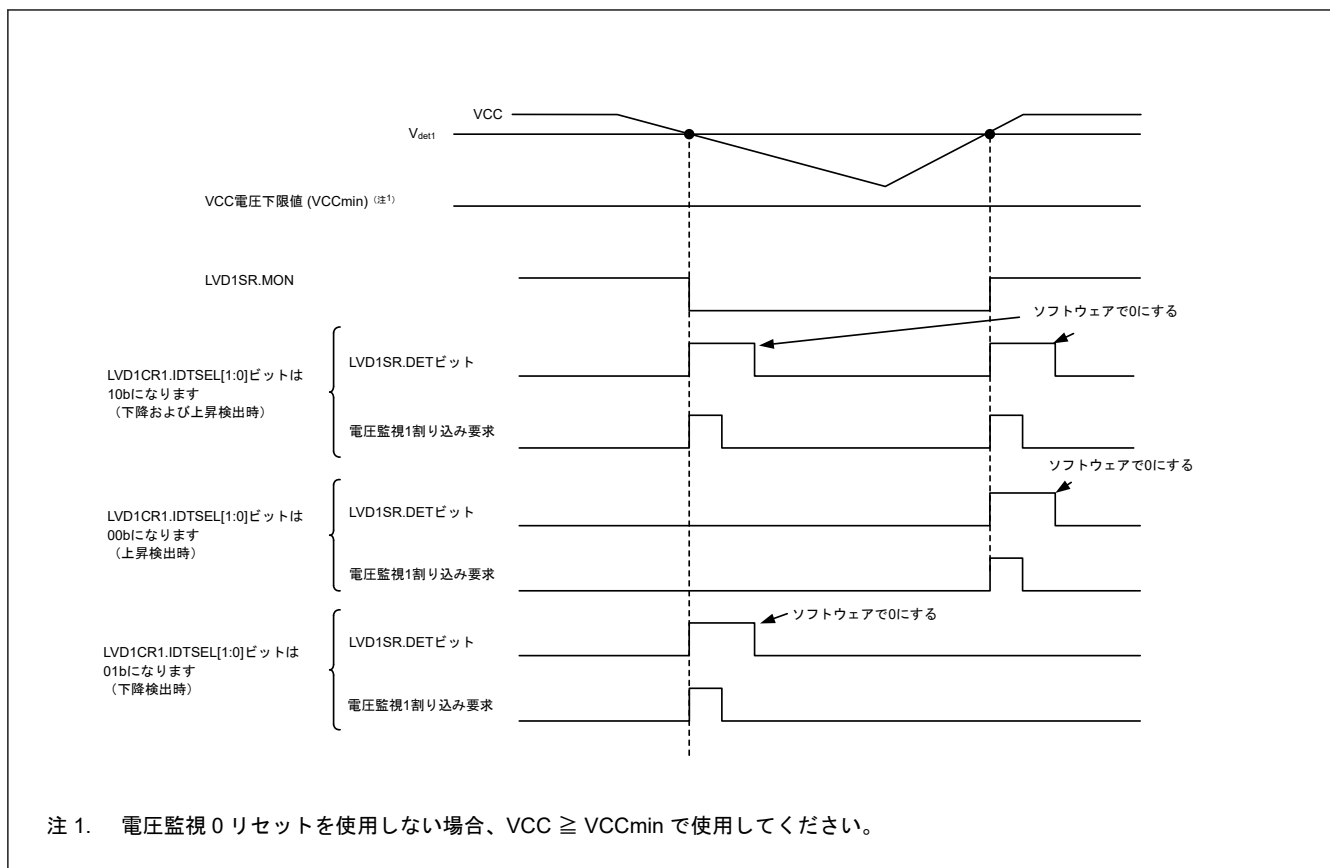
なお、ソフトウェアスタンバイモード電圧監視 2 回路を使用する場合は、回路を以下のように設定してください。

(1) ソフトウェアスタンバイモード時の設定

- $VCC > V_{det2}$ 検出時、LVD2 動作安定時間経過後に電圧監視 2 リセット信号をネゲート(LVD2CR0.RN = 0) にしてください。

表 7.6 電圧監視 2 割り込み、電圧監視 2 リセット関連ビットの動作設定手順 (1/2)

| 手順 | 電圧監視 2 割り込み(電圧監視 2ELC イベント出力) | 電圧監視 2 リセット |
|--------------|-------------------------------|---|
| 電圧検出 2 回路の設定 | 1 | LVDLVLR レジスタへ書き込む前に、LVCMPCR.LVD2E = 0 にして、電圧検出 2 回路を無効にしてください |
| | 2 | LVDLVLR.LVD2LVL[2:0]ビットで検出電圧を選択してください |
| | 3 | LVCMPCR.LVD2E = 1 にして、電圧検出 2 回路を有効にしてください |
| | 4 | $t_{d(E-A)}$ (LVD2 有効切り替え後の LVD2 動作安定時間) 以上待ってください(注1) |

表 7.6 電圧監視 2 割り込み、電圧監視 2 リセット関連ビットの動作設定手順 (2/2)

| 手順 | 電圧監視 2 割り込み(電圧監視 2ELC イベント出力) | 電圧監視 2 リセット | |
|---------------------|-------------------------------|---|--|
| 電圧監視 2 割り込み/リセットの設定 | 5 | LVD2CR0.RI = 0 にして、電圧監視 2 割り込みを選択してください | <ul style="list-style-type: none"> LVD2CR0.RI = 1 にして、電圧監視 2 リセットを選択してください LVD2CR0.RN ビットでリセットネゲートの種類を選択してください |
| | 6 | <ul style="list-style-type: none"> LVD2CR1.IDTSEL[1:0]ビットで割り込み要求のタイミングを選択してください LVD2CR1.IRQSEL ビットで割り込みの種類を選択してください | — |
| 出力許可の設定 | 7 | LVD2SR.DET = 0 にしてください | |
| | 8 | LVD2CR0.RIE = 1 にして、電圧監視 2 割り込み/リセットを許可してください(注2) | |
| | 9 | LVD2CR0.CMPE = 1 にして、電圧監視 2 回路の比較結果出力を許可してください | |

注 1. 手順 4 の待ち時間中に手順 5~8 を行うことができます。 $t_{d(E-A)}$ の詳細は、「35. 電気的特性」を参照してください。

注 2. ELC イベント信号のみが出力される場合は、手順 8 は不要です。

表 7.7 電圧監視 2 割り込み、電圧監視 2 リセット関連ビットの停止設定手順

| 手順 | 電圧監視 2 割り込み (電圧監視 2ELC イベント出力)、電圧監視 2 リセット | |
|----------------|--|---|
| 出力許可停止の設定 | 1 | LVD2CR0.CMPE = 0 にして、電圧監視 2 回路の比較結果出力を禁止してください |
| | 2 | LVD2CR0.RIE = 0 にして、電圧監視 2 割り込み/リセットを禁止してください(注1) |
| 電圧検出 2 回路停止の設定 | 3 | LVCMPCR.LVD2E = 0 にして、電圧検出 2 回路を無効にしてください |

注 1. ELC イベント信号のみが出力される場合は、手順 2 は不要です。

電圧監視 2 割り込み/リセットを使用した後にいったん停止してから再度設定する場合は、条件によって停止手順と再設定手順を次のように省略することができます。

- 電圧検出 2 回路の設定を変更しない場合、その回路に対する再設定は不要
- 電圧監視 2 割り込みまたは電圧監視 2 リセットの設定を変更しない場合、電圧監視 2 割り込みまたはリセットに対する再設定は不要



図 7.6 電圧監視 2 割り込みの動作例

7.7 ELC によるリンク動作

LVD は、ELC に対してイベント信号出力が可能です。

(1) V_{det1} 通過検出イベント

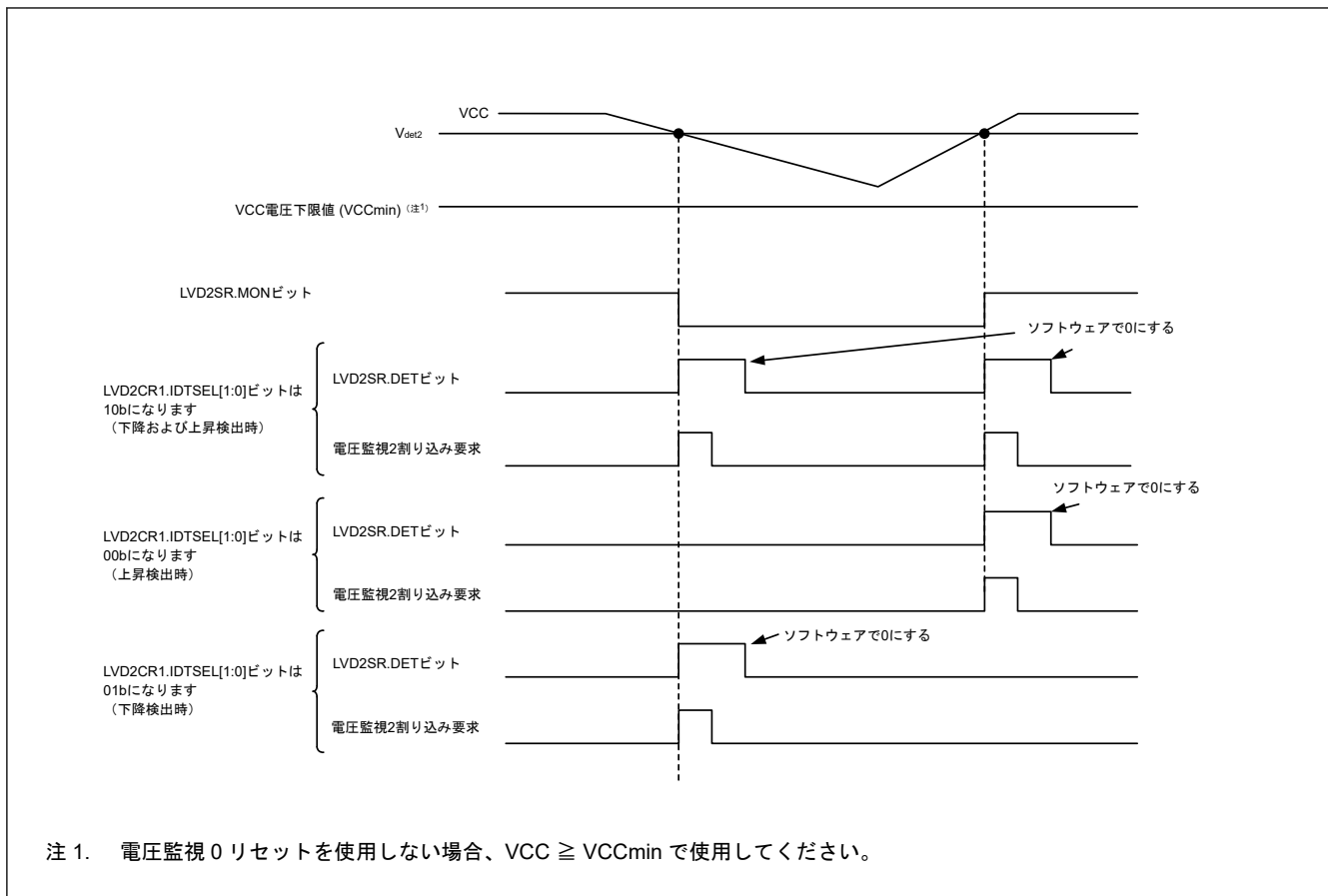
電圧検出 1 回路有効かつ電圧監視 1 回路比較結果出力許可の状態において、 V_{det1} 通過を検出した場合にイベント信号を出力します。

(2) V_{det2} 通過検出イベント

電圧検出 2 回路有効かつ電圧監視 2 回路比較結果出力許可の状態において、 V_{det2} 通過を検出した場合にイベント信号を出力します。

LVD のイベントリンク出力機能を有効にする場合、LVD を有効にしてから、ELC 側の LVD イベントリンク機能を有効にする必要があります。LVD のイベントリンク出力機能を停止にする場合は、LVD を停止してから、ELC 側の LVD イベントリンク機能を無効にする必要があります。

7.7.1 割り込み処理とイベントリンクの関係

LVD には、電圧監視 1 と電圧監視 2 割り込みに割り込み許可/禁止を制御するビットがあります。割り込み要因が発生すると、割り込み許可ビットが許可の場合は、割り込み信号が CPU へ出力されます。

これに対してイベントリンク信号は、割り込み許可ビットの状態とは無関係に、割り込み要因が発生するとただちに ELC を介して他のモジュールにイベント信号として出力されます。

ソフトウェアスタンバイモードにおいても、電圧監視 1 および電圧監視 2 割り込み信号を出力することができます。

- ソフトウェアスタンバイモード期間中に V_{det1} または V_{det2} 通過イベントを検出した場合、ソフトウェアスタンバイモードではクロックが供給されていないため ELC 用のイベント信号は出力されません。 V_{det1} および

V_{det2} 通過検出フラグは保持されているため、ソフトウェアスタンバイモードから復帰してクロック供給が再開されると、 V_{det1} および V_{det2} 検出フラグ状態にしたがって ELC 用のイベント信号が出力されます。

8. クロック発生回路

8.1 概要

本 MCU はクロック発生回路を内蔵しています。表 8.1 および表 8.2 にクロック発生回路の仕様を示します。図 8.1 と図 8.2 にブロック図、表 8.3 に入出力端子を示します。

表 8.1 クロック発生回路の仕様（クロックソース）

| クロックソース | 項目 | 内容 |
|------------------------------|--------------|-----------------|
| メインクロック発振器 (MOSC) | 発振子周波数 | 1 MHz~20 MHz |
| | 外部クロック入力周波数 | 最高 20 MHz |
| | 外部発振子または付加回路 | セラミック発振子、水晶振動子 |
| | 接続端子 | EXTAL, XTAL |
| | 駆動能力切り替え | あり |
| | 発振停止検出機能 | あり |
| サブクロック発振器 (SOSC) | 発振子周波数 | 32.768 kHz |
| | 外部発振子または付加回路 | 水晶振動子 |
| | 接続端子 | XCIN, XCOUT |
| | 駆動能力切り替え | あり |
| 高速オンチップオシレータ (HOCO) | 発振周波数 | 24/32/48/64 MHz |
| | ユーザトリミング | あり |
| 中速オンチップオシレータ (MOCO) | 発振周波数 | 8 MHz |
| | ユーザトリミング | あり |
| 低速オンチップオシレータ (LOCO) | 発振周波数 | 32.768 kHz |
| | ユーザトリミング | あり |
| IWDT 専用オンチップオシレータ (IWDTLOCO) | 発振周波数 | 15 kHz |
| | ユーザトリミング | なし |
| SWD 用外部クロック入力 (SWCLK) | 入力クロック周波数 | 最高 12.5 MHz |

表 8.2 クロック発生回路の仕様（内部クロック）(1/2)

| 項目 | クロックソース | クロック供給 | 内容 |
|--------------------------------|----------------------------------|--|---|
| システムクロック (ICLK) | MOSC/SOSC(注1)/HOCO/ MOCO/LOCO | CPU、DTC、フラッシュ、Flash-IF、 SRAM | 最高 48 MHz 分周比：1/2/4/8/16/32/64 1 MHz~48 MHz (P/E) |
| 周辺モジュールクロック B (PCLKB) | MOSC/SOSC(注1)/HOCO/ MOCO/LOCO | 周辺モジュール (CAC、ELC、I/O ポ ート、KINT、POEG、GPT、AGT、 RTC、WDT、IWDT、SCI、IIC、 SPI、CRC、ADC12、DOC) | 最高 32 MHz 分周比：1/2/4/8/16/32/64 |
| 周辺モジュールクロック D (PCLKD) | MOSC/SOSC(注1)/HOCO/ MOCO/LOCO | 周辺モジュール (GPT カウントクロ ック、ADC12 変換クロック) | 最高 64 MHz 分周比：1/2/4/8/16/32/64 |
| AGT クロック (AGTSCLK/ AGTLCLK) | SOSC(注1)/LOCO | AGT | 32.768 kHz |
| CAC メインクロック (CACMCLK) | MOSC | CAC | 最高 20 MHz |
| CAC サブクロック (CACSCLK) | SOSC(注1) | CAC | 32.768 kHz |
| CAC LOCO クロック (CACLCLK) | LOCO | CAC | 32.768 kHz |
| CAC MOCO クロック (CACMOCLK) | MOCO | CAC | 8 MHz |

表 8.2 クロック発生回路の仕様 (内部クロック) (2/2)

| 項目 | クロックソース | クロック供給 | 内容 |
|---|----------------------------------|-------------|---|
| CAC HOCO クロック (CACHCLK) | HOCO | CAC | 24/32/48/64 MHz |
| CAC IWDTLOCO クロック (CACILCLK) | IWDTLOCO | CAC | 15 kHz |
| RTC クロック (SOSC(注1)/ RTCS128CLK/RTCLCLK) | SOSC/LOCO | RTC | 32.768 kHz/128 Hz |
| IWDT クロック (IWDTCLK) | IWDTLOCO | IWDT | 15 kHz |
| SysTick タイマクロック (SYSTICCLK) | LOCO | SysTick タイマ | 32.768 kHz |
| クロック/ブザー出力 (CLKOUT) | MOSC/SOSC(注1)/LOCO/ MOCO/HOCO | CLKOUT 端子 | 最高 16 MHz 分周比 : 1/2/4/8/16/32/64/128 |
| シリアルワイヤクロック (SWCLK) | SWCLK 端子 | OCD | 最高 12.5 MHz |

注. クロック周波数の設定に関する制限 : $ICLK \geq PCLKB$, $PCLKD \geq PCLKB$
 $PCLKB$ クロック周波数比に関する制限 : (N は最大 64 の整数)
 $ICLK:PCLKB = N:1$, $ICLK:PCLKD = N:1$ または $1:N$
 プログラミング/イレース (P/E) モードでの最低 ICLK 周波数は 1 MHz です。
 注 1. 本クロックは、RCR4.ROPSEL = 1 のとき、ソフトウェアスタンバイモードでは供給されません。



図 8.1 クロック発生回路のブロック図 (内部クロック供給先アーキテクチャ A)



図 8.2 クロック発生回路のブロック図 (内部クロック供給先アーキテクチャ B)

表 8.3 クロック発生回路入出力端子

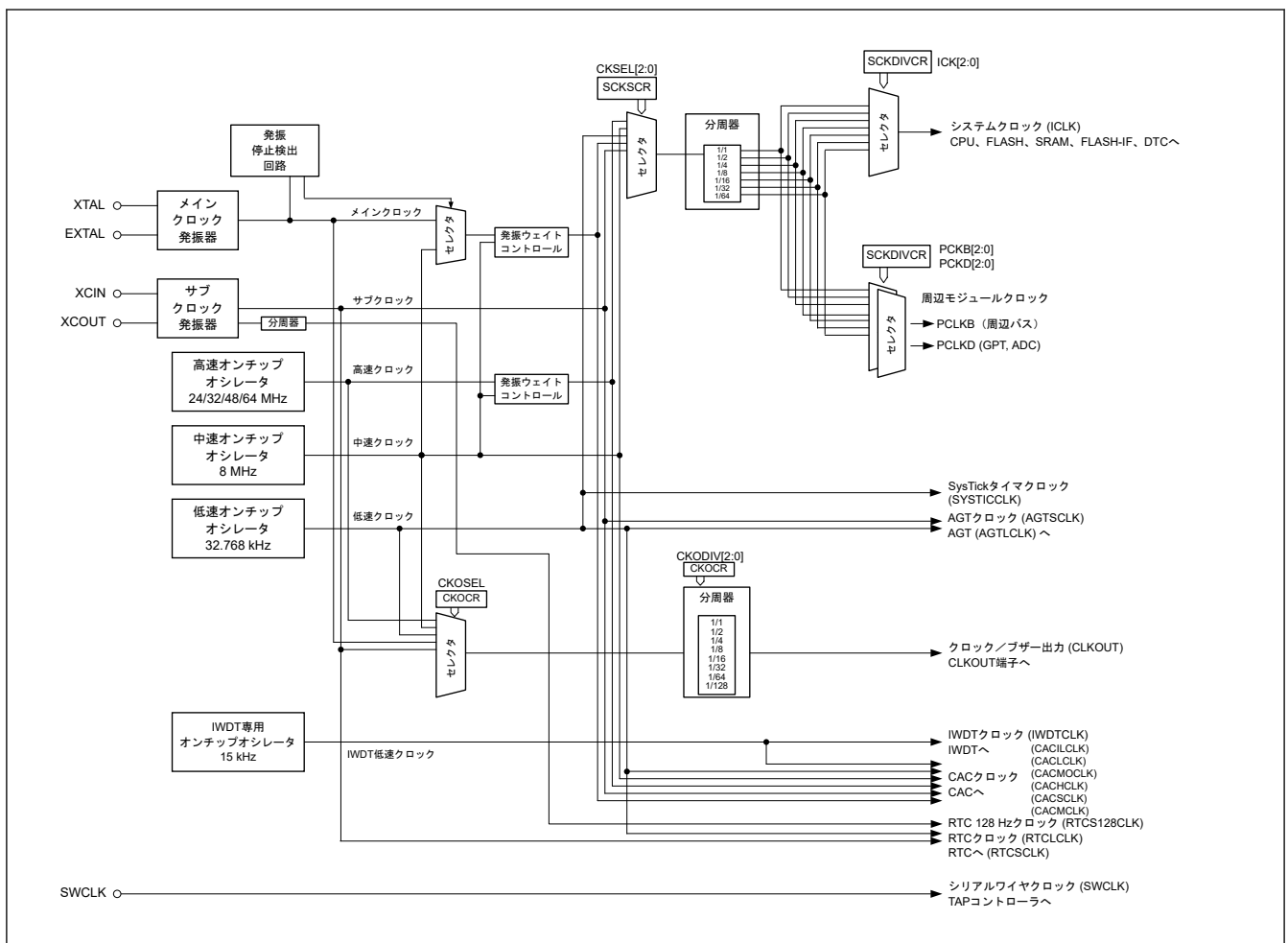
| 端子名 | 入出力 | 機能 |
|--------|-----|--|
| XTAL | 出力 | 水晶振動子を接続します。EXTAL 端子は外部クロックを入力することもできます。詳細は、「8.3.2. 外部クロックを入力する方法」を参照してください。 |
| EXTAL | 入力 | |
| XCIN | 入力 | 32.768 kHz の水晶振動子を接続します。 |
| XCOUT | 出力 | |
| CLKOUT | 出力 | CLKOUT/BUZZER クロックを出力します。 |
| SWCLK | 入力 | SWD からの入力です。 |

8.2 レジスタの説明

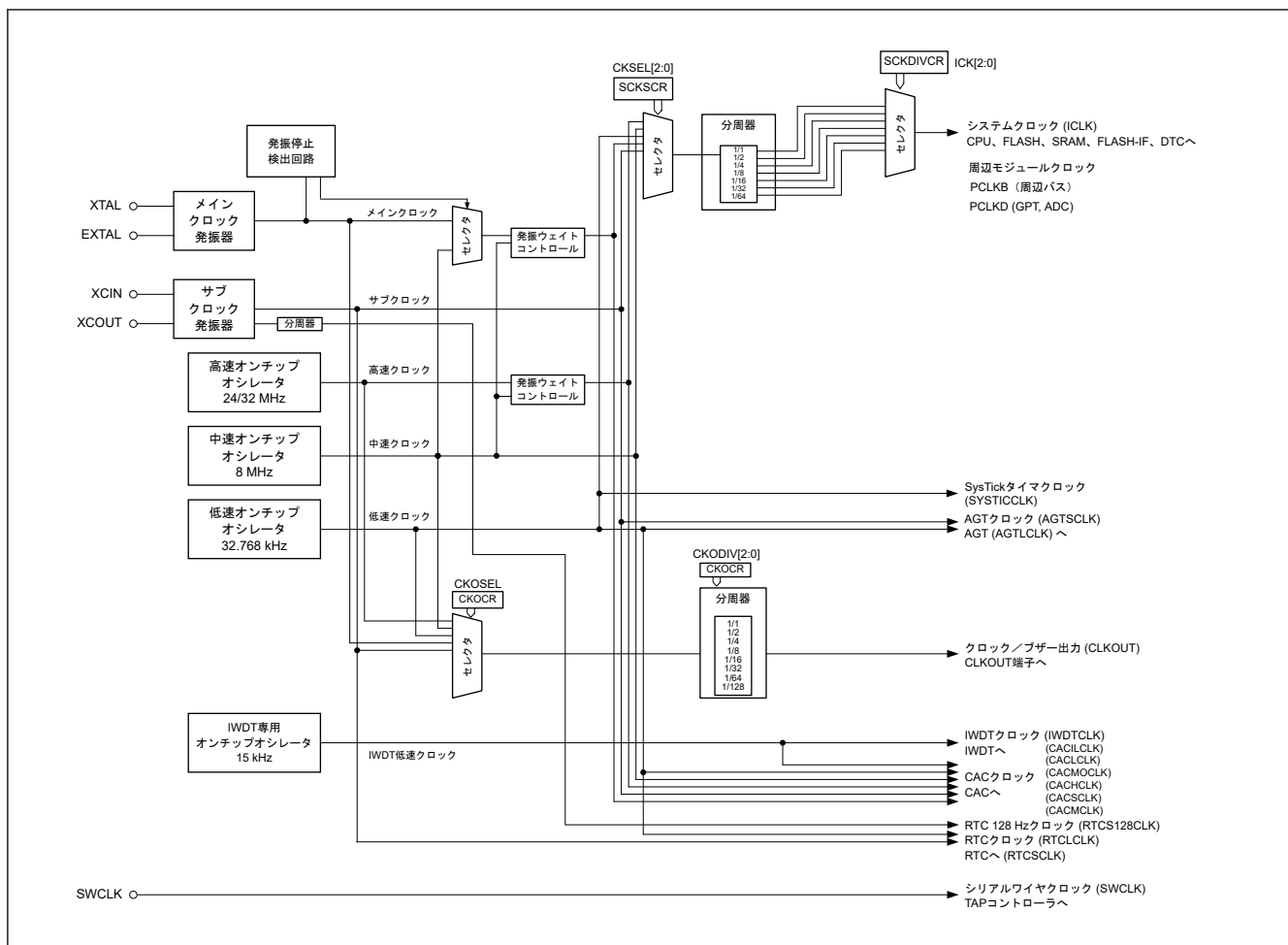
8.2.1 SCKDIVCR : システムクロック分周コントロールレジスタ

Base address: SYSC = 0x4001_E000

Offset address: 0x020

| | | | | | | | | | | | | | | | | |
|--------------------|----|----|----|----|----|-----------|----|----|----|----|----|----|----|-----------|----|----|
| Bit position: | 31 | 30 | 29 | 28 | 27 | 26 | 25 | 24 | 23 | 22 | 21 | 20 | 19 | 18 | 17 | 16 |
| Bit field: | — | — | — | — | — | ICK[2:0] | | | — | — | — | — | — | — | — | — |
| Value after reset: | 0 | 0 | 0 | 0 | 0 | 1 | 0 | 0 | 0 | 0 | 0 | 0 | 0 | 0 | 0 | 0 |
| Bit position: | 15 | 14 | 13 | 12 | 11 | 10 | 9 | 8 | 7 | 6 | 5 | 4 | 3 | 2 | 1 | 0 |
| Bit field: | — | — | — | — | — | PCKB[2:0] | | | — | — | — | — | — | PCKD[2:0] | | |
| Value after reset: | 0 | 0 | 0 | 0 | 0 | 1 | 0 | 0 | 0 | 0 | 0 | 0 | 0 | 1 | 0 | 0 |

| ビット | シンボル | 機能 | R/W |
|-------|-----------|--|-----|
| 2:0 | PCKD[2:0] | 周辺モジュールクロック D (PCLKD) 選択 ^(注2) ^(注3) 0 0 0: × 1/1 0 0 1: × 1/2 0 1 0: × 1/4 0 1 1: × 1/8 1 0 0: × 1/16 1 0 1: × 1/32 1 1 0: × 1/64 その他: 設定禁止 | R/W |
| 7:3 | — | 読むと 0 が読めます。書く場合、0 としてください。 | R/W |
| 10:8 | PCKB[2:0] | 周辺モジュールクロック B (PCLKB) 選択 ^(注1) ^(注3) 0 0 0: × 1/1 0 0 1: × 1/2 0 1 0: × 1/4 0 1 1: × 1/8 1 0 0: × 1/16 1 0 1: × 1/32 1 1 0: × 1/64 その他: 設定禁止 | R/W |
| 23:11 | — | 読むと 0 が読めます。書く場合、0 としてください。 | R/W |
| 26:24 | ICK[2:0] | システムクロック (ICLK) 選択 ^(注1) ^(注2) ^(注3) 0 0 0: × 1/1 0 0 1: × 1/2 0 1 0: × 1/4 0 1 1: × 1/8 1 0 0: × 1/16 1 0 1: × 1/32 1 1 0: × 1/64 その他: 設定禁止 | R/W |
| 31:27 | — | 読むと 0 が読めます。書く場合、0 としてください。 | R/W |

注. 内部クロック供給アーキテクチャタイプ B の場合、システムクロック (ICLK)、周辺モジュールクロック (PCLKB)、および周辺モジュールクロック (PCLKD) の周波数の関係は ICLK にする必要があります。PCLKB : PCLKD = 1 : 1 : 1
 内部クロック供給アーキテクチャタイプ B で SCKDIVCR を設定するときは、ICK[2:0] と PCKB[2:0] と PCKD[2:0] に同じ値を書き込みます。

注 1. システムクロック (ICLK) と周辺モジュールクロック (PCLKB) の周波数の関係を、 $ICLK : PCLKB = N : 1$ (N : 整数) にしてください。

注 2. システムクロック (ICLK) と周辺モジュールクロック (PCLKD) の周波数の関係を、 $ICLK : PCLKD = N : 1$ または $1 : N$ (N : 整数) にしてください。

注 3. SCKSCR.CKSEL[2:0] ビット[2:0] ビットで 32 MHz よりも速いシステムクロック周波数を選択し、MEMORWAIT.MEMWAIT = 0 の場合、ICLK に 1 分周を設定しないでください。

SCKDIVCR レジスタは、システムクロック (ICLK) と周辺モジュールクロック (PCLKB, PCLKD) の周波数を選択するレジスタです。

8.2.2 SCKSCR : システムクロックソースコントロールレジスタ

Base address: SYSC = 0x4001_E000

Offset address: 0x026

| | | | | | | | | |
|---------------|---|---|---|---|---|------------|---|---|
| Bit position: | 7 | 6 | 5 | 4 | 3 | 2 | 1 | 0 |
| Bit field: | — | — | — | — | — | CKSEL[2:0] | | |

Value after reset: 0 0 0 0 0 0 0 0 1

| ビット | シンボル | 機能 | R/W |
|-----|------------|---|-----|
| 2:0 | CKSEL[2:0] | クロックソース選択ビット(注1) 0 0 0: HOCO 0 0 1: MOCO 0 1 0: LOCO 0 1 1: メインクロック発振器 (MOSC) 1 0 0: サブクロック発振器 (SOSC) 1 0 1: 設定禁止 1 1 0: 設定禁止 1 1 1: 設定禁止 | R/W |
| 7:3 | — | 読むと 0 が読めます。書く場合、0 としてください。 | R/W |

注. 本レジスタに書く場合は、PRCR.PRC0 ビットに 1 を設定してから書き込んでください。

注 1. SCKDIVCR.ICK[2:0] ビットで 1 分周を選択し、かつ MEMWAIT.MEMWAIT = 0 の場合、32 MHz よりも速いシステムクロックソース (システムクロックソース > 32 MHz) の選択は禁止です。

SCKSCR レジスタは、システムクロックのクロックソースを選択するレジスタです。

CKSEL[2:0] ビット (クロックソース選択ビット)

CKSEL[2:0] ビットは、下記のモジュールに対してソースを選択します。

- システムクロック (ICLK)
- 周辺モジュールクロック (PCLKB, PCLKD)

本ビットは下記のソースから 1 つを選択します。

- 低速オンチップオシレータ (LOCO)
- 中速オンチップオシレータ (MOCO)
- 高速オンチップオシレータ (HOCO)
- メインクロック発振器 (MOSC)
- サブクロック発振器 (SOSC)

各クロックソースの動作状態は、クロック発振器の有効設定だけでなく、製品動作モードによっても制御されます。使用する製品動作モードによっては、強制停止となるクロックソースがあります。

各製品の動作モードにおけるクロックソースの動作状態を確認し、停止するクロックソースを SCKSCR で選択しないようにしてください。なお、クロックソースの切り替えは、WDT/IWDT からの割り込みが発生していないタイミングで実施してください。

8.2.3 MEMWAIT : メモリウェイトサイクルコントロールレジスタ (コードフラッシュ)

Base address: SYSC = 0x4001_E000

Offset address: 0x031

| | | | | | | | | |
|---------------|---|---|---|---|---|---|---|----------|
| Bit position: | 7 | 6 | 5 | 4 | 3 | 2 | 1 | 0 |
| Bit field: | — | — | — | — | — | — | — | MEM WAIT |

Value after reset: 0 0 0 0 0 0 0 0 0

| ビット | シンボル | 機能 | R/W |
|-----|---------|--|-------|
| 0 | MEMWAIT | メモリウェイトサイクル選択 (コードフラッシュ) 0: ウェイトなし 1: ウェイトあり | R/W |
| 7:1 | — | 読むと0が読めます。書く場合、0としてください。 | R/(W) |

注. SCKDIVCR.ICK ビットが1分周を選択する場合や SCKSCR.CKSEL[2:0]ビットが 32 MHz より速い (ICLK > 32 MHz) システムクロックソースを選択する場合、MEMWAIT ビットに0を書き込まないでください。

注. OFS1.ICSATS ビットにより内部クロック供給先アーキテクチャ B が選択されている場合、MEMWAIT の設定はしないでください。MEMWAIT レジスタはコードフラッシュ読み出しのウェイトサイクルを制御します。

MEMWAIT ビット (メモリウェイトサイクル選択 (コードフラッシュ))

本ビットはコードフラッシュ読み出しのウェイトサイクルを選択します。コードフラッシュアクセスのウェイトサイクルはリセット解除後にウェイトなし (MEMWAIT = 0) に設定されます。

MEMWAIT ビットに書き込む前に、ICLK 周波数や動作パワーコントロールモードを確認してください。ICLK、動作パワーコントロールモード、および MEMWAIT ビットを設定するときに、次の制限が適用されます。

- ICLK が 32 MHz 以下 (ICLK ≤ 32 MHz) かつ動作パワーコントロールモードが高速モード (OPCCR.OPCM[1:0] = 00b) の間に ICLK を 32 MHz より高く (ICLK > 32 MHz) 設定する場合は、MEMWAIT を 1 に設定してください。高速モード以外の動作モードでは、MEMWAIT を 1 に設定しないでください。MEMWAIT = 0 の間は ICLK を 32 MHz より高く設定しないでください。
- ICLK を 32 MHz より高い周波数 (ICLK > 32 MHz) から 32 MHz 以下の周波数 (ICLK ≤ 32 MHz) に設定する場合は、MEMWAIT = 1 の間に ICLK 周波数を 32 MHz 以下にしてください。ICLK が 32 MHz より高いときに MEMWAIT を 0 に設定しないでください。高速モード以外の動作モードでは、MEMWAIT を 1 に設定しないでください。ICLK 周波数が 32 MHz 以下および動作パワーコントロールモードが高速モード (OPCCR.OPCM[1:0] = 00b) のとき、MEMWAIT は 0 に設定可能です。

表 8.4 MEMWAIT ビットの設定

| MEMWAIT ビット | MCU 動作パワー制御 | | |
|-------------|--------------|---------------|---------------|
| | モード: 高速モード以外 | 高速モード | |
| | | ICLK ≤ 32 MHz | ICLK > 32 MHz |
| 0 | ✓ | ✓ | — |
| 1 | — | ✓ | ✓ |

注. ✓: 設定可能
—: 設定不可

8.2.4 FLDWAITR: メモリウェイトサイクルコントロールレジスタ (データフラッシュ)

Base address: FLCN = 0x407E_C000

Offset address: 0x3FC4

| | | | | | | | | |
|--------------------|---|---|---|---|---|---|---|----------|
| Bit position: | 7 | 6 | 5 | 4 | 3 | 2 | 1 | 0 |
| Bit field: | — | — | — | — | — | — | — | FLDWAIT1 |
| Value after reset: | 0 | 0 | 0 | 0 | 0 | 0 | 0 | 0 |

| ビット | シンボル | 機能 | R/W |
|-----|----------|---|-----|
| 0 | FLDWAIT1 | メモリウェイトサイクル選択 (データフラッシュ) 0: 1 ウェイトアクセス (初期設定) 1: 2 ウェイトアクセス | R/W |
| 7:1 | — | 読むと0が読めます。書く場合、0としてください。 | R/W |

注. SCKDIVCR.ICK ビットが1分周を選択する場合や SCKSCR.CKSEL[2:0]ビットが 32 MHz より速い (ICLK > 32 MHz) システムクロックソースを選択する場合、FLDWAIT1 ビットに0を書き込まないでください。

注. OFS1.ICSATS ビットにより内部クロック供給先アーキテクチャ B が選択されている場合、FLDWAIT1 の設定はしないでください。
注. データフラッシュが使用されていない場合、FLDWAIT1 の設定は不要です。

FLDWAITR レジスタはデータフラッシュ読み出しのウェイトサイクルを制御します。

FLDWAIT1 ビット (メモリウェイトサイクル選択 (データフラッシュ))

本ビットはデータフラッシュ読み出しのウェイトサイクルを選択します。データフラッシュアクセスのウェイトサイクルはリセット解除後に 1 ウェイト (FLDWAIT1 = 0) に設定されます。

データフラッシュ読み出しのウェイトサイクルの FLDWAIT1 設定は次の通りです。

- FLDWAIT1 = 0: 1 ウェイトサイクル
- FLDWAIT1 = 1: 2 ウェイトサイクル

FLDWAIT1 ビットに書き込む前に、ICLK 周波数や動作パワーコントロールモードを確認してください。ICLK、動作パワーコントロールモード、および FLDWAIT1 ビットを設定するときに、次の制限が適用されます。

- ICLK が 32 MHz 以下 ($ICLK \leq 32 \text{ MHz}$) かつ動作パワーコントロールモードが高速モード (OPCCR.OPCM[1:0] = 00b) の間に ICLK を 32 MHz より高く ($ICLK > 32 \text{ MHz}$) 設定する場合は、FLDWAIT1 を 1 に設定してください。高速モード以外の動作モードでは、FLDWAIT1 を 1 に設定しないでください。FLDWAIT1 = 0 の間は ICLK を 32 MHz より高く設定しないでください。
- ICLK を 32 MHz より高い周波数 ($ICLK > 32 \text{ MHz}$) から 32 MHz 以下の周波数 ($ICLK \leq 32 \text{ MHz}$) に設定する場合は、FLDWAIT1 = 1 の間に ICLK 周波数を 32 MHz 以下にしてください。ICLK が 32 MHz より高いときに FLDWAIT1 を 0 に設定しないでください。高速モード以外の動作モードでは、FLDWAIT1 を 1 に設定しないでください。ICLK 周波数が 32 MHz 以下および動作パワーコントロールモードが高速モード (OPCCR.OPCM[1:0] = 00b) のとき、FLDWAIT1 は 0 に設定可能です。

表 8.5 FLDWAIT1 ビットの設定

| FLDWAIT1 ビット | MCU 動作パワー制御 | | |
|--------------|--------------|--------------------|-----------------|
| | モード: 高速モード以外 | 高速モード | |
| | | ICLK \leq 32 MHz | ICLK $>$ 32 MHz |
| 0 | ✓ | ✓ | — |
| 1 | — | ✓ | ✓ |

注. ✓ : 設定可能
 — : 設定不可

図 8.3 に ICLK を 32 MHz より高く設定する場合のフロー例を示します。



図 8.3 ICLK > 32 MHz の設定の場合

図 8.4 に ICLK が 32 MHz より高いときに ICLK を 32 MHz 以下に設定する場合のフロー例を示します。

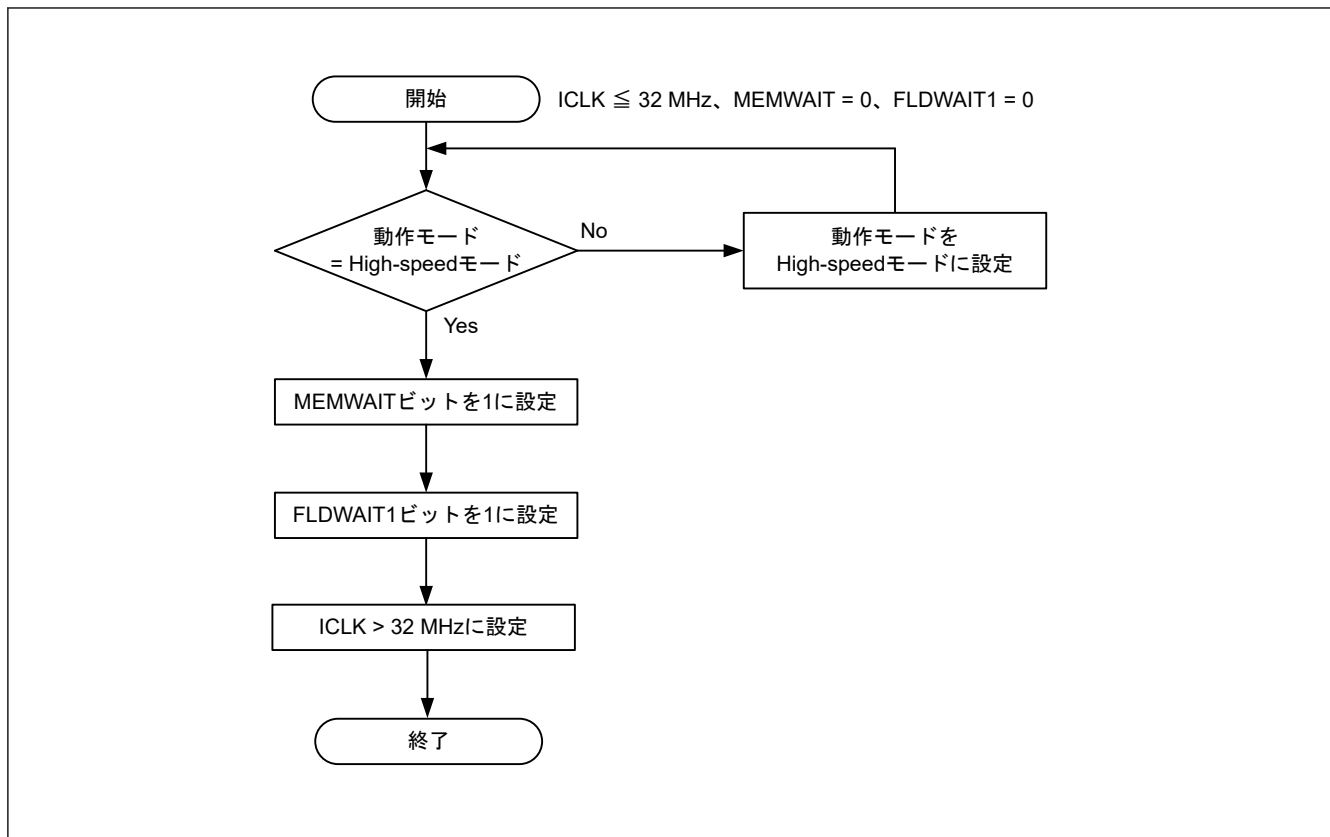

図 8.4 ICLK > 32 MHz から ICLK ≤ 32 MHz に設定する場合

8.2.5 MOSCCR : メインクロック発振器コントロールレジスタ

Base address: SYSC = 0x4001_E000

Offset address: 0x032

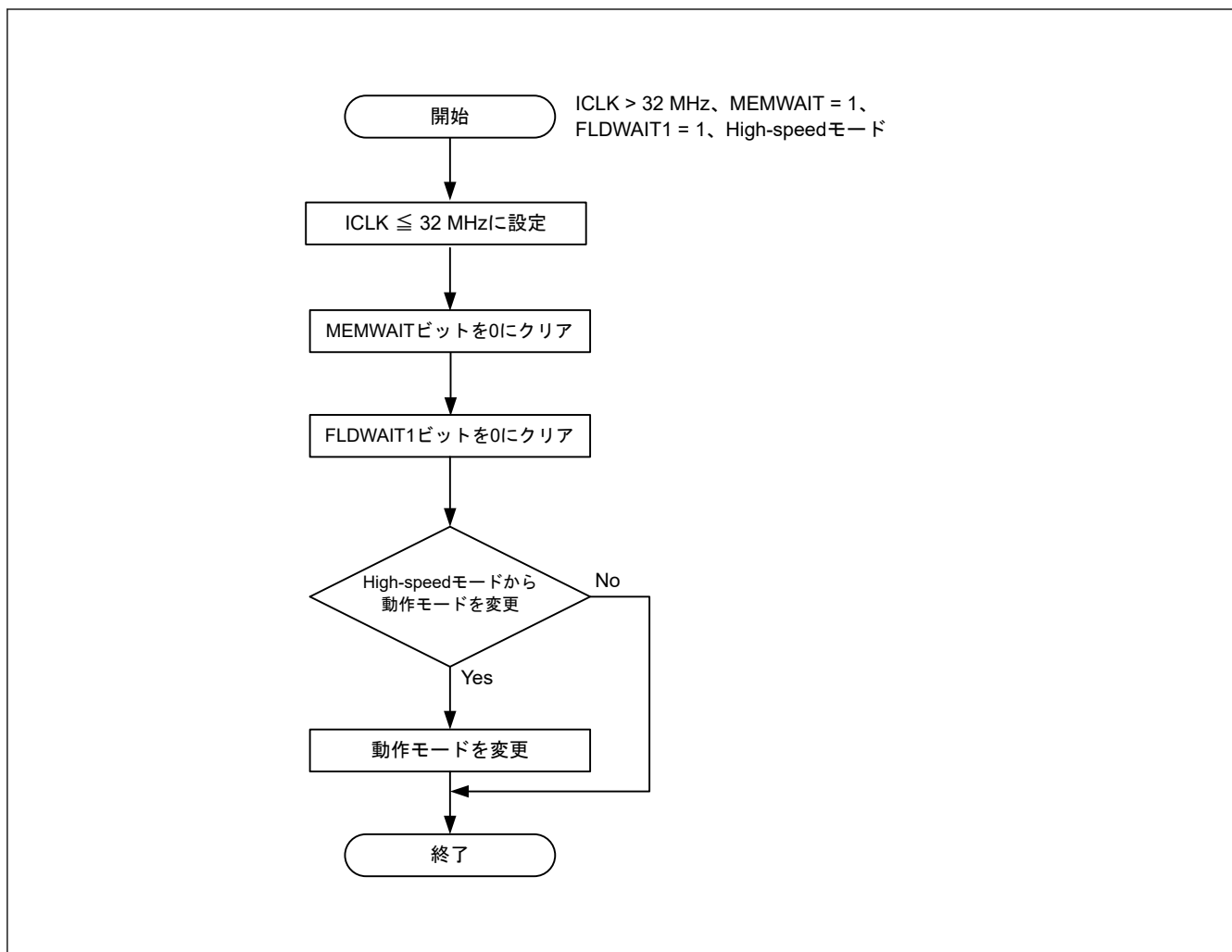
| | | | | | | | | |
|---------------|---|---|---|---|---|---|---|-------|
| Bit position: | 7 | 6 | 5 | 4 | 3 | 2 | 1 | 0 |
| Bit field: | — | — | — | — | — | — | — | MOSTP |

Value after reset: 0 0 0 0 0 0 0 0 1

| ビット | シンボル | 機能 | R/W |
|-----|-------|--|-----|
| 0 | MOSTP | メインクロック発振器停止 0: メインクロック発振器動作(注1) 1: メインクロック発振器停止 | R/W |
| 7:1 | — | 読むと0が読めます。書く場合、0としてください。 | R/W |

注. 本レジスタに書く場合は、PRCR.PRC0 ビットに1を設定してから書き込んでください。

注1. MOSTP を0にする前に、MOMCR レジスタを設定する必要があります。

MOSCCR レジスタは、メインクロック発振器を制御するレジスタです。

MOSTP ビット (メインクロック発振器停止)

MOSTP ビットは、メインクロック発振器を動作または停止させます。

MOSTP ビット値を変更した場合、必ずそのビット値を読み出して、値が更新されていることを確認してから、次の命令を実行してください。

メインクロックを使用する場合は、MOSTP ビットを 0 にする前に、メインクロック発振器モード発振コントロールレジスタ (MOMCR) およびメインクロック発振器ウェイトコントロールレジスタ (MOSCWTCR) を設定する必要があります。MOSTP ビットを 0 にした後、OSCSF.MOSCSF ビットが 1 になっていることを確認してから、メインクロック発振器を使用してください。

メインクロック発振器を動作するように設定してから、発振が安定するまでに一定の待ち時間を要します。また、メインクロック発振器が停止した後も、発振が停止するまでに一定の時間を要します。

動作の開始および停止に関しては、以下の制限があります。

- メインクロック発振器の停止後、動作を再開させる前に OSCSF.MOSCSF ビットが 0 であることを確認してください。
- メインクロック発振器を停止させる前に、メインクロック発振器が動作していること、および OSCSF.MOSCSF ビットが 1 であることを確認してください。
- メインクロック発振器をシステムクロックとして選択しているかどうかにかかわらず、メインクロック発振器の動作後にソフトウェアスタンバイモードへ遷移する場合は、OSCSF.MOSCSF ビットが 1 になっていることを確認した上で WFI 命令を実行してください。
- メインクロック発振器を停止させた後、ソフトウェアスタンバイモードへ遷移する場合は、OSCSF.MOSCSF ビットが 0 になっていることを確認した上で WFI 命令を実行してください。

以下の条件下で MOSTP に 1 を書き込むことは禁止されています。

- SCKSCR.CKSEL[2:0]=011b (システムクロックソース = MOSC)

8.2.6 SOSCCR : サブクロック発振器コントロールレジスタ

Base address: SYSC = 0x4001_E000

Offset address: 0x480

| | | | | | | | | |
|--------------------|---|---|---|---|---|---|---|------------|
| Bit position: | 7 | 6 | 5 | 4 | 3 | 2 | 1 | 0 |
| Bit field: | — | — | — | — | — | — | — | SOSTP P |
| Value after reset: | 0 | 0 | 0 | 0 | 0 | 0 | 0 | 1 |

| ビット | シンボル | 機能 | R/W |
|-----|-------|---|-----|
| 0 | SOSTP | サブクロック発振器停止 0: サブクロック発振器動作(注1) 1: サブクロック発振器停止 | R/W |
| 7:1 | — | 読むと 0 が読めます。書く場合、0 としてください。 | R/W |

注. 本レジスタに書く場合は、PRCR.PRC0 ビットに 1 を設定してから書き込んでください。

注 1. SOSTP を 0 にする前に、SOMCR レジスタを設定する必要があります。

SOSCCR レジスタは、サブクロック発振器を制御するレジスタです。

SOSTP ビット (サブクロック発振器停止)

SOSTP ビットは、サブクロック発振器を動作または停止させます。SOSTP ビットの値を変更した場合、必ずビット値を読み出して、値が更新されたことを確認してから、次の命令を実行してください。RTC などの周辺モジュールに対するソースとしてサブクロック発振器を使用する場合、SOSTP ビットを使用します。サブクロック発振器を使用する場合は、SOSTP ビットを 0 にする前に、サブクロック発振器モードコントロールレジスタ (SOMCR) を設定してください。

動作の開始および停止に関しては、以下の制限があります。

- サブクロック発振器の停止後、動作を再開させるまでに SOSC クロックで 5 サイクルに相当する待ち時間が必要
- SOSTP ビットを 0 にした後、サブクロック発振安定時間 ($t_{SUBOSCWT}$) が経過していること

- サブクロック発振器をシステムクロックとして選択しているかどうかにかかわらず、ソフトウェアスタンバイモードに遷移する場合は、サブクロックの発振が安定していることを確認した上で WFI 命令を実行すること。
- サブクロック発振器を停止させた後、ソフトウェアスタンバイモードへ遷移する場合は、SOSC クロックで 3 サイクル以上待ってから WFI 命令を実行すること

以下の条件下で SOSTP に 1 を書き込むことは禁止されています。

- SCKSCR.CKSEL[2:0] = 100b (システムクロックソース = SOSC)

8.2.7 LOCOCR : 低速オンチップオシレータコントロールレジスタ

Base address: SYSC = 0x4001_E000

Offset address: 0x490

| | | | | | | | | |
|--------------------|---|---|---|---|---|---|---|-------|
| Bit position: | 7 | 6 | 5 | 4 | 3 | 2 | 1 | 0 |
| Bit field: | — | — | — | — | — | — | — | LCSTP |
| Value after reset: | 0 | 0 | 0 | 0 | 0 | 0 | 0 | 0 |

| ビット | シンボル | 機能 | R/W |
|-----|-------|-------------------------------------|-----|
| 0 | LCSTP | LOCO 停止 0: LOCO 動作 1: LOCO 停止 | R/W |
| 7:1 | — | 読むと 0 が読めます。書く場合、0 としてください。 | R/W |

注. 本レジスタに書く場合は、PRCR.PRC0 ビットに 1 を設定してから書き込んでください。

LOCOCR レジスタは、LOCO を制御するレジスタです。

LCSTP ビット (LOCO 停止)

LCSTP ビットは、LOCO を動作または停止させます。

LCSTP ビットを 0 にして LOCO を動作させた後、LOCO クロック発振安定待機時間 (t_{LOCOWT}) が経過してから、LOCO クロックを使用してください。LOCO を動作するように設定してから、発振が安定するまでに一定の時間を要します。また、発振が停止するまでもに一定の待機時間を要します。

動作の開始および停止に関しては、以下の制限があります。

- LOCO の停止後、動作を再開させるまでに LOCO クロックで 5 サイクル以上の待ち時間が必要です。
- LOCO を停止させる前に、LOCO クロックの発振が安定していることを確認してください。
- LOCO クロックをシステムクロックとして選択しているかどうかにかかわらず、ソフトウェアスタンバイモードへ遷移する場合は、LOCO クロックの発振が安定している状態で WFI 命令を実行してください。
- LOCO を停止させた後、ソフトウェアスタンバイモードへ遷移する場合は、LOCO クロックで 3 サイクル以上待ってから WFI 命令を実行してください。

以下の条件下で LCSTP ビットに 1 を書き込むことは禁止されています。

- SCKSCR.CKSEL[2:0] = 010b (システムクロックソース = LOCO)

LOCO クロックは他の発振器の発振安定待ち時間を計測しているため、LOCOCR.LCSTP ビットの設定値にかかわらず、発振安定待ち時間の計測中は LOCO クロックが発振しています。そのため、LCSTP ビットが停止に設定されていても、意図せず LOCO クロックが供給される場合があります。

8.2.8 HOCOCCR : 高速オンチップオシレータコントロールレジスタ

Base address: SYSC = 0x4001_E000

Offset address: 0x036

| | | | | | | | | |
|--------------------|---|---|---|---|---|---|---|-------------|
| Bit position: | 7 | 6 | 5 | 4 | 3 | 2 | 1 | 0 |
| Bit field: | — | — | — | — | — | — | — | HCSTP |
| Value after reset: | 0 | 0 | 0 | 0 | 0 | 0 | 0 | 0/1 (注1) |

| ビット | シンボル | 機能 | R/W |
|-----|-------|--|---------|
| 0 | HCSTP | HOCO 停止 0: HOCO 動作 (注3) 1: HOCO 停止 | R/W(注2) |
| 7:1 | — | 読むと 0 が読めます。書く場合、0 としてください。 | R/W |

注. 本レジスタに書く場合は、PRCR.PRC0 ビットに 1 を設定してから書き込んでください。

注. 本レジスタを設定して HOCO クロックを開始する前に、HOCOWTCCR.HSTS[2:0] ビットを 011b に設定してください。

注. HOCOCCR.HCSTP = 0 および OSCSF.HOCOSF = 0 (HOCO は安定待機時間カウンタ中) の状態にあるとき、OPCCR.OPCM[1:0] ビットへの書き込みは禁止されています。

注 1. OFS1.HOCOEN ビットが 0 のとき、HCSTP ビットのリセット後の値は 0 になります。OFS1.HOCOEN ビットが 1 のとき、このビットのリセット後の値は 1 になります。

注 2. OPCCR.OPCMTSF = 1、または OPCCR.OPCMTSF = 1 (動作電力制御モードの遷移中) の状態にあるとき、HCSTP への書き込みは禁止されています。

注 3. HOCO (HCSTP = 0) を動作させる前に、OFS1.HOCOFrq1[2:0] ビットを最適な値に設定してください。

HOCOCCR レジスタは、HOCO を制御するレジスタです。

HCSTP ビット (HOCO 停止)

HCSTP ビットは、HOCO を動作または停止させます。

HCSTP ビットを 0 にして HOCO を動作させた後、OSCSF.HOCOSF ビットが 1 になっていることを確認してから、HOCO クロックを使用してください。OFS1.HOCOEN ビットが 0 になっている場合、OSCSF.HOCOSF フラグも 1 になっていることを確認してから、HOCO クロックを使用してください。HOCO が動作するように設定してから、発振が安定するまでに一定の時間を要します。また、HOCO を停止するように設定した後も、発振が停止するまでに一定の時間を要します。

動作の開始および停止に関しては、以下の制限があります。

- HOCO クロック停止後に、OSCSF.HOCOSF ビットが 0 になっていることを確認してから、HOCO クロックを再開してください。
- HOCO を停止させる前に、HOCO クロックが動作していること、および OSCSF.HOCOSF が 1 であることを確認してください。
- HOCO クロックをシステムクロックとして選択しているかどうかにかかわらず、HCSTP ビットで HOCO を動作設定にしてソフトウェアスタンバイモードへ遷移する場合は、OSCSF.HOCOSF が 1 になっていることを確認した上で WFI 命令を実行してください。
- HOCO を停止させた後、ソフトウェアスタンバイモードへ遷移する場合は、OSCSF.HOCOSF が 0 になっていることを確認した上で WFI 命令を実行してください。

以下の条件で HCSTP ビットに 1 を書き込むことは禁止されています。

- SCKSCR.CKSEL[2:0] = 000b (システムクロックソース = HOCO)

8.2.9 MOCOCCR : 中速オンチップオシレータコントロールレジスタ

Base address: SYSC = 0x4001_E000

Offset address: 0x038

| | | | | | | | | |
|--------------------|---|---|---|---|---|---|---|------------|
| Bit position: | 7 | 6 | 5 | 4 | 3 | 2 | 1 | 0 |
| Bit field: | — | — | — | — | — | — | — | MCSTP P |
| Value after reset: | 0 | 0 | 0 | 0 | 0 | 0 | 0 | 0 |

| ビット | シンボル | 機能 | R/W |
|-----|-------|-------------------------------------|-----|
| 0 | MCSTP | MOCO 停止 0: MOCO 動作 1: MOCO 停止 | R/W |
| 7:1 | — | 読むと 0 が読めます。書く場合、0 としてください。 | R/W |

注. 本レジスタに書く場合は、PRCR.PRC0 ビットに 1 を設定してから書き込んでください。

MOCOCCR レジスタは、MOCO を制御するレジスタです。

MCSTP ビット (MOCO 停止)

MCSTP は、MOCO を動作または停止させます。

MCSTP ビットを 0 にした後、MOCO クロック発振安定待機時間 (t_{MOCOWT}) が経過してから、MOCO クロックを使用してください。MOCO を動作するように設定してから、発振が安定するまでに一定の時間を要します。また、発振が停止するまでも一定の待機時間を要します。

発振器の開始および停止に関しては、以下の制限があります。

- MOCO の停止後、動作を再開させるまでに MOCO クロックで 5 サイクル以上の待ち時間が必要です。
- MOCO を停止させる前に、MOCO クロックの発振が安定していることを確認してください。
- MOCO クロックをシステムクロックとして選択しているかどうかにかかわらず、ソフトウェアスタンバイモードへ遷移する場合は、MOCO クロックの発振が安定している状態で WFI 命令を実行してください。
- MOCO を停止させた後、ソフトウェアスタンバイモードへ遷移する場合は、MOCO クロックで 3 サイクル以上待ってから WFI 命令を実行してください。

以下の条件下で MCSTP に 1 を書き込むことは禁止されています。

- SCKSCR.CKSEL[2:0] = 001b (システムクロックソース = MOCO)

発振停止検出コントロールレジスタの発振停止検出機能有効ビット (OSTDCR.OSTDE) を有効にしているとき、MCSTP ビットを 1 (MOCO 停止) にすることは禁止されています。

8.2.10 OSCSF : 発振安定フラグレジスタ

Base address: SYSC = 0x4001_E000

Offset address: 0x03C

| | | | | | | | | |
|--------------------|---|---|---|---|------------|---|---|-------------|
| Bit position: | 7 | 6 | 5 | 4 | 3 | 2 | 1 | 0 |
| Bit field: | — | — | — | — | MOSC SF | — | — | HOCO SF |
| Value after reset: | 0 | 0 | 0 | 0 | 0 | 0 | 0 | 0/1 (注1) |

| ビット | シンボル | 機能 | R/W |
|-----|--------|---|-----|
| 0 | HOCOSF | HOCO クロック発振安定フラグ 0: HOCO クロックは停止、または発振安定待ち中 1: HOCO クロックは安定、システムクロックとして使用可能 | R |
| 2:1 | — | 読むと 0 が読めます。 | R |

| ビット | シンボル | 機能 | R/W |
|-----|--------|---|-----|
| 3 | MOSCSF | メインクロック発振安定フラグ 0: メインクロック発振器は停止 (MOSTP = 1) または発振安定待ち中(注2) 1: メインクロック発振器は安定、システムクロックとして使用可能 | R |
| 7:4 | — | 読むと 0 が読めます。 | R |

- 注 1. リセット後の値は、OFS1.HOCOEN の設定値で決まります。
OFS1.HOCOEN = 1 (HOCO 停止) の場合、HOCOSF のリセット後の値は 0 です。
OFS1.HOCOEN = 0 (HOCO 動作) の場合、リセット解除直後は HOCOSF は 0 ですが、HOCO 発振安定待機時間経過後に HOCOSF は 1 になります。
- 注 2. メインクロック発振器のウェイトコントロールレジスタに適切な値が設定されている場合に当てはまります。値 (待機時間) が不十分な場合、発振が安定する前に発振安定フラグが 1 になり、内部回路へのクロック信号の供給が開始します。

OCSF レジスタは、各発振器の発振安定待ち回路内にあるカウンタの動作状態を示すフラグからなるレジスタです。これらのカウンタは、発振開始後、各発振器の出力クロックが内部回路に供給されるまでの待機時間を計測します。カウンタのオーバーフローは、クロック供給が安定しており、対応する回路で利用可能なことを示します。

HOCOSF フラグ (HOCO クロック発振安定フラグ)

HOCOSF フラグは高速クロック発振器 (HOCO) の待機時間を計測するカウンタの動作状態を示します。OFS1.HOCOEN が 0 のとき、HOCO クロックを使用する前に OCSF.HOCOSF フラグが 1 であることを確認してください。

[1 になる条件]

- HOCO 停止時、HOCO.CR.HCSTP ビットが 0 になった後、MOCO クロックで HOCO 発振安定時間をカウントし、MCU 内部へ HOCO クロック供給を開始したとき。HOCO 発振安定待機時間は「35. 電気的特性」を参照してください。

[0 になる条件]

- HOCO の動作時に、HOCO.CR.HCSTP ビットを 1 にした結果、HOCO が発振停止になったとき

MOSCSF フラグ (メインクロック発振安定フラグ)

MOSCSF フラグは、メインクロック発振器の待機時間を計測するカウンタの動作状態を示します。

[1 になる条件]

- メインクロック発振器停止時、MOSCCR.MOSTP ビットが 0 になった後、MOSCWTCR レジスタの設定値に応じた MOCO サイクル数をカウントし、MCU 内部へメインクロック供給を開始したとき

[0 になる条件]

- メインクロック発振器の動作時に、MOSCCR.MOSTP ビットを 1 にした結果、メインクロック発振器が発振停止になったとき

8.2.11 OSTDCR : 発振停止検出コントロールレジスタ

Base address: SYSC = 0x4001_E000

Offset address: 0x040

| | | | | | | | | |
|--------------------|-----------|---|---|---|---|---|---|------------|
| Bit position: | 7 | 6 | 5 | 4 | 3 | 2 | 1 | 0 |
| Bit field: | OSTD E | — | — | — | — | — | — | OSTDI E |
| Value after reset: | 0 | 0 | 0 | 0 | 0 | 0 | 0 | 0 |

| ビット | シンボル | 機能 | R/W |
|-----|--------|--|-----|
| 0 | OSTDIE | 発振停止検出割り込み許可 0: 発振停止検出割り込みを禁止 (POEG への通知なし) 1: 発振停止検出割り込みを許可 (POEG への通知あり) | R/W |
| 6:1 | — | 読むと 0 が読めます。書く場合、0 としてください。 | R/W |

| ビット | シンボル | 機能 | R/W |
|-----|-------|--|-----|
| 7 | OSTDE | 発振停止検出機能有効 0: 発振停止検出機能は無効 1: 発振停止検出機能は有効 | R/W |

注. 本レジスタに書く場合は、PRCR.PRC0 ビットに 1 を設定してから書き込んでください。

OSTDCR レジスタは、発振停止検出機能を制御するレジスタです。

OSTDIE ビット（発振停止検出割り込み許可）

OSTDIE ビットは、発振停止検出機能割り込みを許可します。また、発振停止検出を POEG に通知するかどうかを制御します。

発振停止検出ステータスレジスタの発振停止検出フラグ (OSTDSR.OSTDF) をクリアする必要がある場合、OSTDIE ビットを 0 にしてから OSTDF をクリアしてください。OSTDIE ビットを 1 にする場合は、PCLKB で 2 サイクル以上待ってから行ってください。アクセスサイクル数が PCLKB で定義されている I/O レジスタを読み出すことで、PCLKB の 2 サイクル以上の待ち時間を確保できます。

OSTDE ビット（発振停止検出機能有効）

OSTDE ビットは、発振停止検出機能を有効にします。

OSTDE ビットを 1（有効）にすると、MOCO 停止ビット (MOCOCR.MCSTP) が 0 となり、MOCO が起動します。発振停止検出機能が有効の間は、MOCO クロックは停止できません。MOCOCR.MCSTP ビットへの 1 の書き込み (MOCO 停止) は無効です。

発振停止検出ステータスレジスタの発振停止検出フラグ (OSTDSR.OSTDF) が 1（メインクロック発振停止検出）のとき、OSTDE ビットへの 0 の書き込みは無効です。

ソフトウェアスタンバイモードへ遷移する前に、OSTDE ビットを 0 にする必要があります。ソフトウェアスタンバイモードへ遷移する場合は、最初に OSTDE ビットを 0 にしてから WFI 命令を実行してください。

発振停止検出機能を使用する場合、以下の制限があります。

Low-speed モードでは、ICLK、PCLKB、PCLKD に対する 1、2 分周は選択不可

8.2.12 OSTDSR : 発振停止検出ステータスレジスタ

Base address: SYSC = 0x4001_E000

Offset address: 0x041

| | | | | | | | | |
|--------------------|---|---|---|---|---|---|---|-------|
| Bit position: | 7 | 6 | 5 | 4 | 3 | 2 | 1 | 0 |
| Bit field: | — | — | — | — | — | — | — | OSTDF |
| Value after reset: | 0 | 0 | 0 | 0 | 0 | 0 | 0 | 0 |

| ビット | シンボル | 機能 | R/W |
|-----|-------|--|---------|
| 0 | OSTDF | 発振停止検出フラグ 0: メインクロックの発振停止を未検出 1: メインクロックの発振停止を検出 | R/W(注1) |
| 7:1 | — | 読むと 0 が読めます。書く場合、0 としてください。 | R/W |

注. 本レジスタに書く場合は、PRCR.PRC0 ビットに 1 を設定してから書き込んでください。

注 1. 0 のみ書けます。本フラグをクリアするには 1 を読んだ後に 0 を書く必要があります。

OSTDSR レジスタは、メインクロック発振器の発振停止の検出状態を示すレジスタです。

OSTDF フラグ（発振停止検出フラグ）

OSTDF フラグは、メインクロック発振器の状態を示します。本フラグが 1 のとき、メインクロックの発振停止が検出されたことを示します。発振停止が検出された後、メインクロックの発振が再開しても OSTDF フラグは 0 になりません。OSTDF フラグをクリアするには 1 を読んだ後に 0 を書く必要があります。

OSTDF に 0 を書き込んでから、0 を読み出せるようになるまで、ICLK で 3 サイクル以上待つ必要があります。メインクロックの発振が停止しているとき、OSTDF フラグを 0 にすると、OSTDF フラグはいったん 0 になった後、再度 1 に戻ります。

以下の条件下では、OSTDF フラグは 0 にできません。

- SCKSCR.CKSEL[2:0]=011b (システムクロックソース = MOSC)

クロックソースをメインクロック発振器以外に切り替えた後、OSTDF フラグを 0 にする必要があります。

[1 になる条件]

- OSTDCR.OSTDE ビットが 1 (発振停止検出機能有効) の状態で、メインクロックの発振が停止したとき

[0 になる条件]

- SCKSCR.CKSEL[2:0] ビットが 011b (システムクロックが MOSC)、101b 以外で、1 を読み出してから 0 を書き込み

8.2.13 MOSCWTCR : メインクロック発振器ウェイトコントロールレジスタ

Base address: SYSC = 0x4001_E000

Offset address: 0x0A2

| | | | | | | | | |
|--------------------|---|---|---|---|-----------|---|---|---|
| Bit position: | 7 | 6 | 5 | 4 | 3 | 2 | 1 | 0 |
| Bit field: | — | — | — | — | MSTS[3:0] | | | |
| Value after reset: | 0 | 0 | 0 | 0 | 0 | 1 | 0 | 1 |

| ビット | シンボル | 機能 | R/W |
|-----|-----------|---|-----|
| 3:0 | MSTS[3:0] | メインクロック発振安定待機時間設定 0x0: 待機時間 = 2 サイクル (0.25 μ s) 0x1: 待機時間 = 1024 サイクル (128 μ s) 0x2: 待機時間 = 2048 サイクル (256 μ s) 0x3: 待機時間 = 4096 サイクル (512 μ s) 0x4: 待機時間 = 8192 サイクル (1024 μ s) 0x5: 待機時間 = 16384 サイクル (2048 μ s) 0x6: 待機時間 = 32768 サイクル (4096 μ s) 0x7: 待機時間 = 65536 サイクル (8192 μ s) 0x8: 待機時間 = 131072 サイクル (16384 μ s) 0x9: 待機時間 = 262144 サイクル (32768 μ s) その他: 設定禁止 | R/W |
| 7:4 | — | 読むと 0 が読めます。書く場合、0 としてください。 | R/W |

注. 本レジスタに書く場合は、PRCR.PRC0 ビットに 1 を設定してから書き込んでください。

MSTS[3:0] ビット (メインクロック発振安定待機時間設定)

MSTS[3:0] ビットは、メインクロック発振器の発振安定待機時間を指定します。

発振器メーカーが推奨する安定時間以上の時間をメインクロック発振安定時間に設定してください。メインクロックが外部から入力される場合、発振安定時間は必要ないので 0x0 に設定してください。

これらのビットに設定した待機時間は、次式を用いてカウントされます。1 サイクル (μ s) = $1/(f_{MOCO_typ} [MHz]) = 1/8 = 0.125 (\mu s) (typ.)$ (f_{MOCO_typ} : MOCO 代表周波数)。MOCO は、必要であれば、MOCO.MCSTP ビットの値にかかわらず、自動的に発振を開始します。設定した待機時間が経過すると、MCU 内部へメインクロック発振器の供給が開始され、OSCSF.MOSCSF フラグは 1 になります。設定した待機時間が短いと、クロックの発振が安定になる前に、メインクロック発振器の供給が開始されます。

MOSCWTCR レジスタの書き換えは、MOSCCR.MOSTP ビットが 1 で、かつ OSCSF.MOSCSF フラグが 0 の場合にのみ行ってください。他の状態ではレジスタの書き換えを行わないでください。

8.2.14 HOCOWTCR : 高速オンチップオシレータウェイトコントロールレジスタ

Base address: SYSC = 0x4001_E000

Offset address: 0x0A5

| | | | | | | | | |
|--------------------|---|---|---|---|---|-----------|---|---|
| Bit position: | 7 | 6 | 5 | 4 | 3 | 2 | 1 | 0 |
| Bit field: | — | — | — | — | — | HSTS[2:0] | | |
| Value after reset: | 0 | 0 | 0 | 0 | 0 | 1 | 0 | 1 |

| ビット | シンボル | 機能 | R/W |
|-----|-----------|--|-----|
| 2:0 | HSTS[2:0] | HOCO 待機時間設定 1 0 1: リセット後の値 0 1 1: HOCOCR.HCSTP ビットを設定して高速オンチップオシレータを開始する前に、前もって HSTS[2:0] ビットを 011b に設定する必要があります。 待機時間 = 46 サイクル (5.75 μs) 待機時間は MOCO = 8 MHz (標準は 0.125 μs) として計算されます。 その他: 設定禁止 | R/W |
| 7:3 | — | 読むと 0 が読めます。書く場合、0 としてください。 | R/W |

HOCOWTCR レジスタは、高速オンチップオシレータの出力を内部回路に供給するまでの待機時間を制御するレジスタです。HOCOCR.HCSTP ビットが 1 の場合、または OSCSF.HOCOSF フラグが 1 の場合にのみ、HOCOWTCR に書き込むことができます。それ以外では、このレジスタに書き込まないでください。

HSTS[2:0]ビット (HOCO 待機時間設定)

発振安定待ち回路は、待機時間を計測し、MCU 内部へのクロック供給を制御します。高速オンチップオシレータが動作を開始すると、発振安定待ち回路は、HOCOWTCR レジスタの設定値に応じた中速クロックサイクル数のカウントを開始します。設定したサイクル数のカウントが完了するまでの間、MCU のクロック供給は行われません。カウント完了後、MCU 内部へのクロック供給が開始され、OSCSF.HOCOSF フラグが 1 になります。

発振安定待ち回路は、MOCOCR.MCSTP ビットの設定にかかわらず、中速クロックのサイクル数のカウントを継続します。待機時間の計測時には、ハードウェアで自動的に中速オンチップオシレータの動作/停止が制御されます。

8.2.15 MOMCR : メインクロック発振器モード発振コントロールレジスタ

Base address: SYSC = 0x4001_E000

Offset address: 0x413

| | | | | | | | | |
|--------------------|---|-------|---|---|--------|---|---|---|
| Bit position: | 7 | 6 | 5 | 4 | 3 | 2 | 1 | 0 |
| Bit field: | — | MOSEL | — | — | MODRV1 | — | — | — |
| Value after reset: | 0 | 0 | 0 | 0 | 0 | 0 | 0 | 0 |

| ビット | シンボル | 機能 | R/W |
|-----|--------|--|-----|
| 2:0 | — | 読むと 0 が読めます。書く場合、0 としてください。 | R/W |
| 3 | MODRV1 | メインクロック発振器ドライブ能力 1 切り替え 0: 10 MHz~20 MHz 1: 1 MHz~10 MHz | R/W |
| 5:4 | — | 読むと 0 が読めます。書く場合、0 としてください。 | R/W |
| 6 | MOSEL | メインクロック発振器切り替え 0: 発振子 1: 外部クロック入力 | R/W |
| 7 | — | 読むと 0 が読めます。書く場合、0 としてください。 | R/W |

注. EXTAL/XTAL 端子はポートとしても使用されます。初期状態では、この端子がポートとして設定されます。

注. このレジスタを変更する前に、MOSCCR.MOSTP ビットを 1 (MOSC 停止) にする必要があります。

MODRV1 ビット (メインクロック発振器ドライブ能力1切り替え)

この MODRV1 ビットでメインクロック発振器のドライブ能力を切り替えます。

MOSEL ビット (メインクロック発振器切り替え)

MOSEL ビットでメインクロック発振器の発振源を切り替えます。

8.2.16 SOMCR : サブクロック発振器モードコントロールレジスタ

Base address: SYSC = 0x4001_E000

Offset address: 0x481

| | | | | | | | | |
|--------------------|---|---|---|---|---|---|------------|---|
| Bit position: | 7 | 6 | 5 | 4 | 3 | 2 | 1 | 0 |
| Bit field: | — | — | — | — | — | — | SODRV[1:0] | |
| Value after reset: | 0 | 0 | 0 | 0 | 0 | 0 | 0 | 0 |

| ビット | シンボル | 機能 | R/W |
|-----|------------|---|-----|
| 1:0 | SODRV[1:0] | サブクロック発振器ドライブ能力切り替え 00: 通常モード 01: 低消費電力モード1 10: 低消費電力モード2 11: 低消費電力モード3 | R/W |
| 7:2 | — | 読むと0が読めます。書く場合、0としてください。 | R/W |

SOMCR レジスタの変更は、SOSCCR.SOSTP が 1 (SOSC 停止) のときに行う必要があります。

SODRV[1:0]ビット (サブクロック発振器ドライブ能力切り替え)

この SODRV[1:0]ビットでサブクロック発振器のドライブ能力を切り替えます。ドライブ機能と設定値の関係は次のとおりです。

通常モード > 低消費電力モード1 > 低消費電力モード2 > 低消費電力モード3

8.2.17 SOMRG : サブクロック発振器マージンチェックレジスタ

Base address: SYSC = 0x4001_E000

Offset address: 0x482

| | | | | | | | | |
|--------------------|---|---|---|---|---|---|--------------|---|
| Bit position: | 7 | 6 | 5 | 4 | 3 | 2 | 1 | 0 |
| Bit field: | — | — | — | — | — | — | SOSCMRG[1:0] | |
| Value after reset: | 0 | 0 | 0 | 0 | 0 | 0 | 0 | 0 |

| ビット | シンボル | 機能 | R/W |
|-----|--------------|---|-----|
| 1:0 | SOSCMRG[1:0] | サブクロック発振器マージンチェック切り替え 00: 通常電流 01: 下限マージンチェック 10: 上限マージンチェック 11: 設定禁止 | R/W |
| 7:2 | — | 読むと0が読めます。書く場合、0としてください。 | R/W |

SOSCMRG[1:0]ビット (サブクロック発振器マージンチェック切り替え)

サブクロック発振器の発振マージンチェックをするアンプの電流を SOSCMRG[1:0]ビットで制御します。

8.2.18 CKOCR : クロックアウトコントロールレジスタ

Base address: SYSC = 0x4001_E000

Offset address: 0x03E

| | | | | | | | | |
|---------------|-------|-------------|---|---|---|-------------|---|---|
| Bit position: | 7 | 6 | 5 | 4 | 3 | 2 | 1 | 0 |
| Bit field: | CKOEN | CKODIV[2:0] | | | — | CKOSEL[2:0] | | |

Value after reset: 0 0 0 0 0 0 0 0 0

| ビット | シンボル | 機能 | R/W |
|-----|-------------|---|-----|
| 2:0 | CKOSEL[2:0] | クロック出力ソース選択 0 0 0: HOCO (リセット後の値) 0 0 1: MOCO 0 1 0: LOCO 0 1 1: MOSC 1 0 0: SOSC 1 0 1: 設定禁止 その他: 設定禁止 | R/W |
| 3 | — | 読むと 0 が読めます。書く場合、0 としてください。 | R/W |
| 6:4 | CKODIV[2:0] | クロック出力周波数分周比 0 0 0: × 1/1 0 0 1: × 1/2 0 1 0: × 1/4 0 1 1: × 1/8 1 0 0: × 1/16 1 0 1: × 1/32 1 1 0: × 1/64 1 1 1: × 1/128 | R/W |
| 7 | CKOEN | クロック出力許可 0: クロック出力禁止 1: クロック出力許可 | R/W |

注. PRCR.PRC0 ビットを 1 (書き込み許可) にしてから、本レジスタを書き換えてください。

CKOSEL[2:0]ビット (クロック出力ソース選択)

CKOSEL[2:0]ビットは、CLKOUT 端子から出力するクロックのソースを選択します。クロックソースを変更する場合、CKOEN ビットを 0 にしてください。

CKODIV[2:0]ビット (クロック出力周波数分周比)

CKODIV[2:0]ビットは、クロック分周比を設定します。分周比を変更する場合、CKOEN ビットを 0 にしてください。出力クロック周波数の分周比は、CLKOUT 端子出力周波数の特性を超えない値に設定する必要があります。CLKOUT 端子の特性の詳細については、「35. 電気的特性」を参照してください。

CKOEN ビット (クロック出力許可)

CKOEN ビットは、CLKOUT 端子からの出力を許可します。

1 を書き込むと、CKOSEL[2:0]と CKODIV[2:0]で設定したクロックが出力されます。0 を書き込むと、Low が出力されます。本ビットを変更する場合は、CKOSEL[2:0]ビットで選択したクロック出力のクロックソースが安定していることを確認してください。クロックソースが安定していないと、出力にグリッチを生じることがあります。

ソフトウェアスタンバイモードへ遷移する際は、これらのモードで選択中のクロック出力ソースを停止させる場合、事前に CKOEN ビットを 0 にしてください。

8.2.19 LOCOUTCR : LOCO ユーザートリミングコントロールレジスタ

Base address: SYSC = 0x4001_E000

Offset address: 0x492

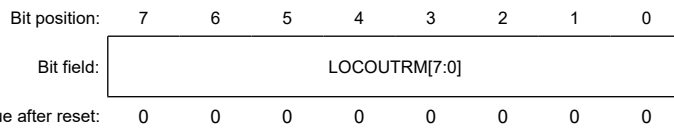

| ビット | シンボル | 機能 | R/W |
|-----|---------------|---|-----|
| 7:0 | LOCOUTRM[7:0] | LOCO ユーザートリミング 0x80: -128 0x81: -127 ⋮ 0xFF: -1 0x00: センターコード 0x01: +1 ⋮ 0x7E: +126 0x7F: +127 | R/W |

注. PRCR.PRC0 ビットを 1 (書き込み許可) にしてから、本レジスタを書き換えてください。

LOCOUTCR レジスタは元の LOCO トリミングデータに追加されます。

LOCOUTCR に LOCO 周波数を仕様範囲外にする値を設定する場合、MCU の動作は保証されません。LOCOUTCR が修正される時、周波数安定待機時間は MCU の動作開始時の周波数安定待機時間に対応しています。LOCO 周波数と他の発振周波数の比が整数値の場合、LOCOUTCR の値を変更しないでください。

8.2.20 MOCOUTCR : MOCO ユーザートリミングコントロールレジスタ

Base address: SYSC = 0x4001_E000

Offset address: 0x061

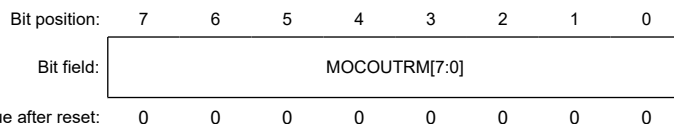

| ビット | シンボル | 機能 | R/W |
|-----|---------------|---|-----|
| 7:0 | MOCOUTRM[7:0] | MOCO ユーザートリミング 0x80: -128 0x81: -127 ⋮ 0xFF: -1 0x00: センターコード 0x01: +1 ⋮ 0x7E: +126 0x7F: +127 | R/W |

注. PRCR.PRC0 ビットを 1 (書き込み許可) にしてから、このレジスタを書き換えてください。

MOCOUTCR レジスタは元の MOCO トリミングデータに追加されます。

MOCOUTCR に MOCO 周波数を仕様範囲外にする値を設定する場合、MCU の動作は保証されません。MOCOUTCR が修正される時、周波数安定待機時間は MCU の動作開始時の周波数安定待機時間に対応しています。MOCO 周波数と他の発振周波数の比が整数値の場合、MOCOUTCR の値を変更しないでください。

8.2.21 HOCOUTCR : HOCO ユーザートリミングコントロールレジスタ

Base address: SYSC = 0x4001_E000

Offset address: 0x062

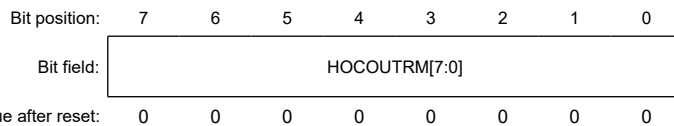

| ビット | シンボル | 機能 | R/W |
|-----|---------------|---|-----|
| 7:0 | HOCOUTRM[7:0] | HOCO ユーザートリミング 0x80: -128 0x81: -127 ⋮ 0xFF: -1 0x00: センターコード 0x01: +1 ⋮ 0x7E: +126 0x7F: +127 | R/W |

注. PRCR.PRC0 ビットを 1 (書き込み許可) にしてから、本レジスタを書き換えてください。

HOCOUTCR レジスタは元の HOCO トリミングデータに追加されます。

HOCOUTCR に HOCO 周波数を仕様範囲外にする値を設定する場合、MCU の動作は保証されません。

HOCOUTCR が修正されるとき、周波数安定待機時間は MCU の動作開始時の周波数安定待機時間に対応しています。

8.3 メインクロック発振器

メインクロック発振器にクロック信号を供給するには、以下のいずれかの方法を使用します。

- 発振子を接続
- 外部クロック信号の入力を接続

8.3.1 発振子を接続する方法

図 8.5 に発振子の接続例を示します。必要に応じてダンピング抵抗 (R_d) を挿入してください。

この抵抗値は、振動子と発振駆動能力によって異なるので、振動子メーカーの推奨する値を使用してください。また、振動子メーカーから外部に帰還抵抗 (R_f) を追加するよう指示があった場合は、その指示に従って EXTAL と XTAL の間に R_f を挿入してください。

振動子を接続してクロックを供給する場合、その振動子の周波数は、表 8.1 に記載されているように、メインクロック発振器の発振子周波数の範囲内としてください。



図 8.5 発振子の接続例

図 8.6 に発振子の等価回路を示します。

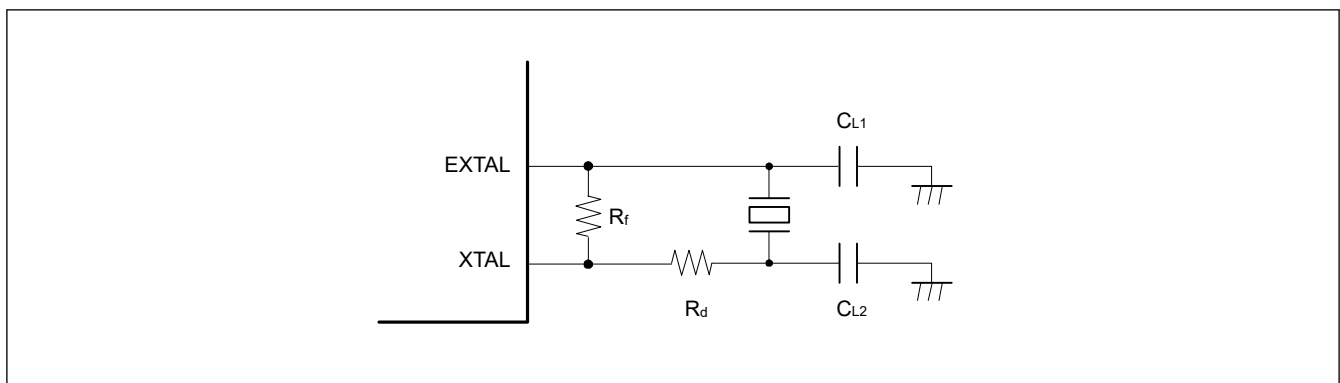

図 8.6 発振子の等価回路

8.3.2 外部クロックを入力する方法

図 8.7 に、外部クロック入力接続例を示します。外部クロックで発振器を動作させるには、MOMCR.MOSEL ビットを 1 にしてください。XTAL 端子はハイインピーダンスになります。

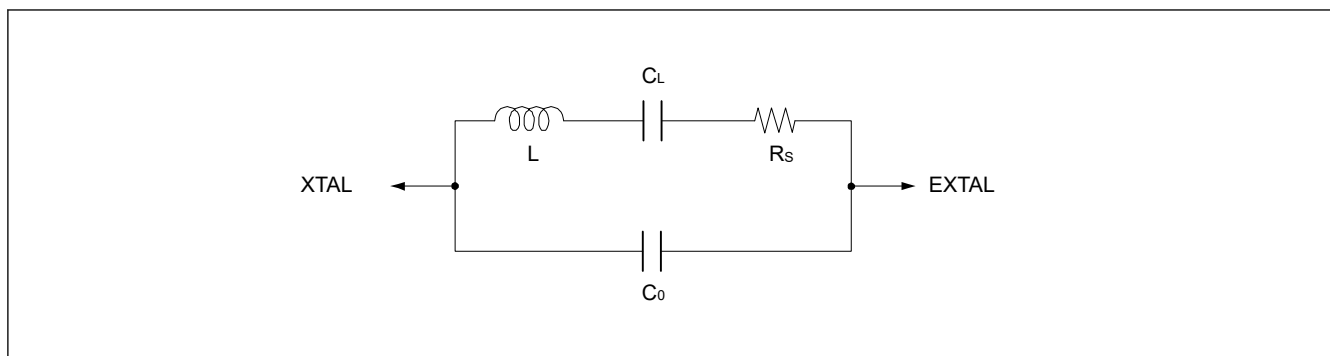

図 8.7 外部クロックの等価回路

8.3.3 外部クロック入力に関する注意事項

外部クロック入力周波数の変更は、メインクロック発振器が動作を停止しているときのみ可能です。メインクロック発振器の停止ビット (MOSCCR.MOSTP) が 0 の場合、外部クロック入力の周波数を変更しないでください。

8.4 サブクロック発振器

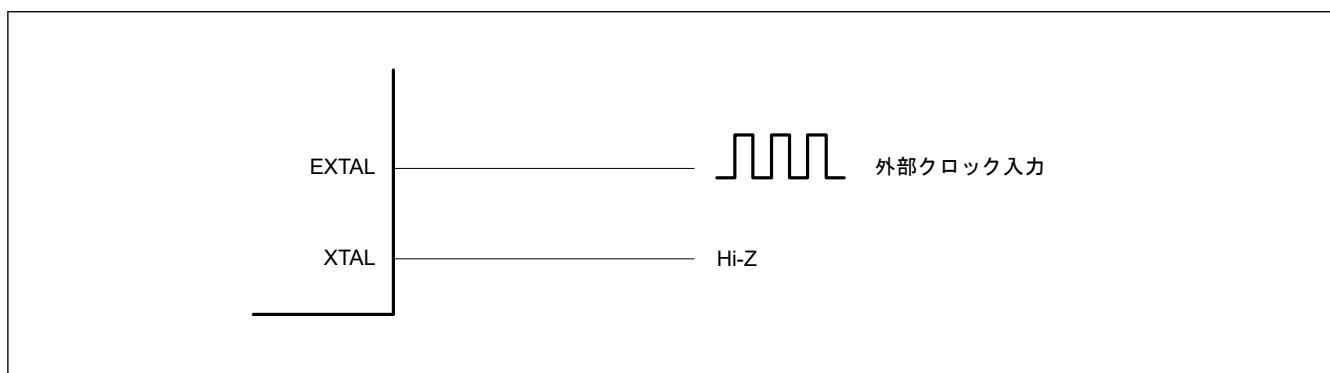
サブクロック発振器へクロックを供給するには、水晶振動子を接続してください。

8.4.1 32.768 kHz 水晶振動子を接続する方法

サブクロック発振器へクロックを供給するには、図 8.8 に示すように 32.768 kHz 水晶振動子を接続します。必要に応じてダンピング抵抗 (R_d) を挿入してください。この抵抗値は、振動子と発振駆動能力によって異なるので、振動子メーカーの推奨する値を使用してください。また、振動子メーカーが外部帰還抵抗 (R_f) の使用を推奨している場合は、その指示に従って XCIN と XCOU の間に R_f を挿入してください。振動子を接続してクロックを供給する場合、その振動子の周波数は、表 8.1 に記載されているように、サブクロック発振器の発振子周波数の範囲内としてください。



図 8.8 32.768 kHz 水晶振動子の接続例

図 8.9 に 32.768 kHz 水晶振動子の等価回路を示します。

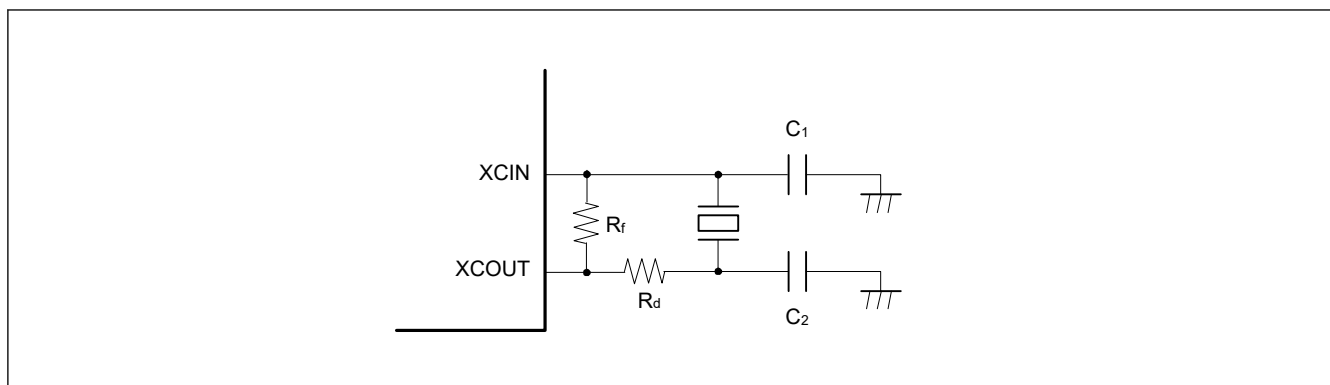

図 8.9 32.768 kHz 水晶振動子の等価回路

8.4.2 サブクロック発振器を使用しない場合の端子処理

サブクロック発振器を使用しない場合、図 8.10 に示すように、XCIN 端子は抵抗を介して VSS に接続（プルダウン）し、XCOUT 端子をオープンとしてください。さらに、サブクロック発振器停止ビット (SOSCCR.SOSTP) を 1 にして発振器を停止してください。

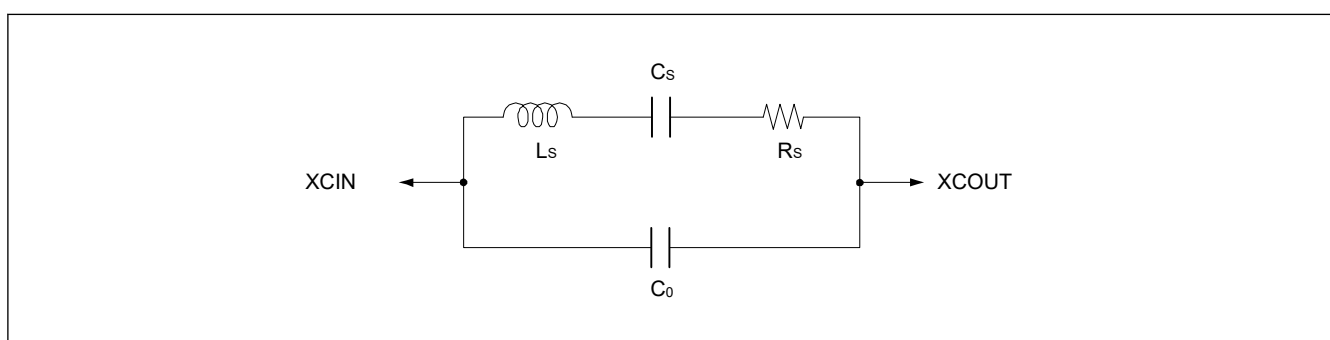

図 8.10 サブクロック発振器を使用しない場合の端子処理

8.5 発振停止検出機能

8.5.1 発振停止検出と検出後の動作

発振停止検出機能は、メインクロック発振器の停止を検出します。発振停止が検出されると、システムクロックは以下のように切り替わります。

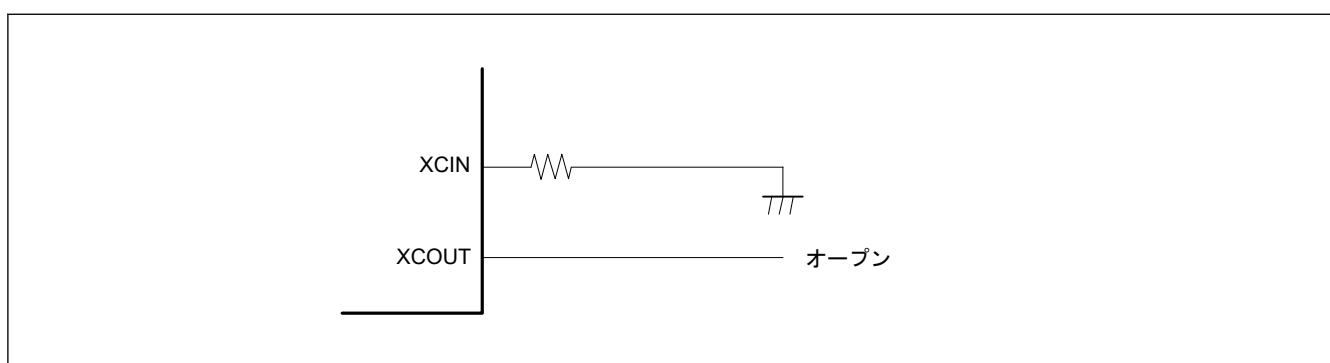
- SCKSCR.CKSEL[2:0] = 011b（システムクロックソース = MOSC）で発振停止が検出された場合、システムクロックソースは MOCO クロックに切り替わる

発振停止検出時には発振停止検出割り込み要求を発生させることができます。さらに、検出時の汎用 PWM タイマ (GPT) 出力をハイインピーダンスにすることが可能です。

メインクロック発振器に異常が発生した場合など、入力クロックが一定期間 0 または 1 のままとなった場合、メインクロックの発振停止が検出されます。「35. 電気的特性」を参照してください。

メインクロック発振器と MOCO クロックの切り替え、は、発振停止検出フラグ (OSTDSR.OSTDF) によって制御されます。OSTDF フラグが 1 になると MOCO クロックへ切り替わり、OSTDF フラグを 0 にするとメインクロックに戻ります。ただし、CKSEL[2:0] ビットでメインクロックを選択している場合は、OSTDF フラグを 0 にできません。

OSTDF は切り替えたクロックを以下のように制御します。

- SCKSCR.CKSEL[2:0] = 011b (システムクロックソース = MOSC) の場合：
 - OSTDF が 0 から 1 になると、クロックソースは MOCO クロックに切り替わる
 - OSTDF が 1 から 0 になると、クロックソースは MOSC に戻る

注. SCKSCR.CKSEL[2:0] ≠ 011b の場合、OSTDF は 0 にできない。

発振停止検出後にクロックソースをメインクロックに戻りたい場合は、一度 CKSEL[2:0] ビットの設定をメインクロック以外に変更し、OSTDF フラグを 0 にしてください。さらに、OSTDF フラグが 1 になっていないことを確認した後、所定の発振安定時間が経過してから、CKSEL[2:0] ビットの設定をメインクロックに変更してください。

リセット解除後、メインクロック発振器は停止して、発振停止検出機能は無効になります。発振停止検出機能を有効にするには、メインクロック発振器を動作させた後、所定の発振安定時間が経過してから、発振停止検出機能有効ビット (OSTDCR.OSTDE) に 1 を書き込んでください。

発振停止検出機能は、外部要因によってメインクロックが停止したことを検出します。そのため、ソフトウェアによるメインクロック発振器の停止、あるいはソフトウェアスタンバイモードへの遷移の前に、発振停止検出機能を無効にする必要があります。

発振停止検出機能は、CLKOUT 以外のメインクロックとして選択可能なすべてのクロックを MOCO (システムクロックが MOSC の場合) に切り替えます。

MOCO 動作中 (システムクロックが MOSC の場合) のシステムクロック (ICLK) 周波数は、MOCO 発振周波数と、システムクロック選択ビット (SCKDIVCR.ICK[2:0]) で設定された分周比に指定されます。

発振停止検出後にCKSEL[2:0] = 011b（メインクロック発振器を選択）の場合の復帰例

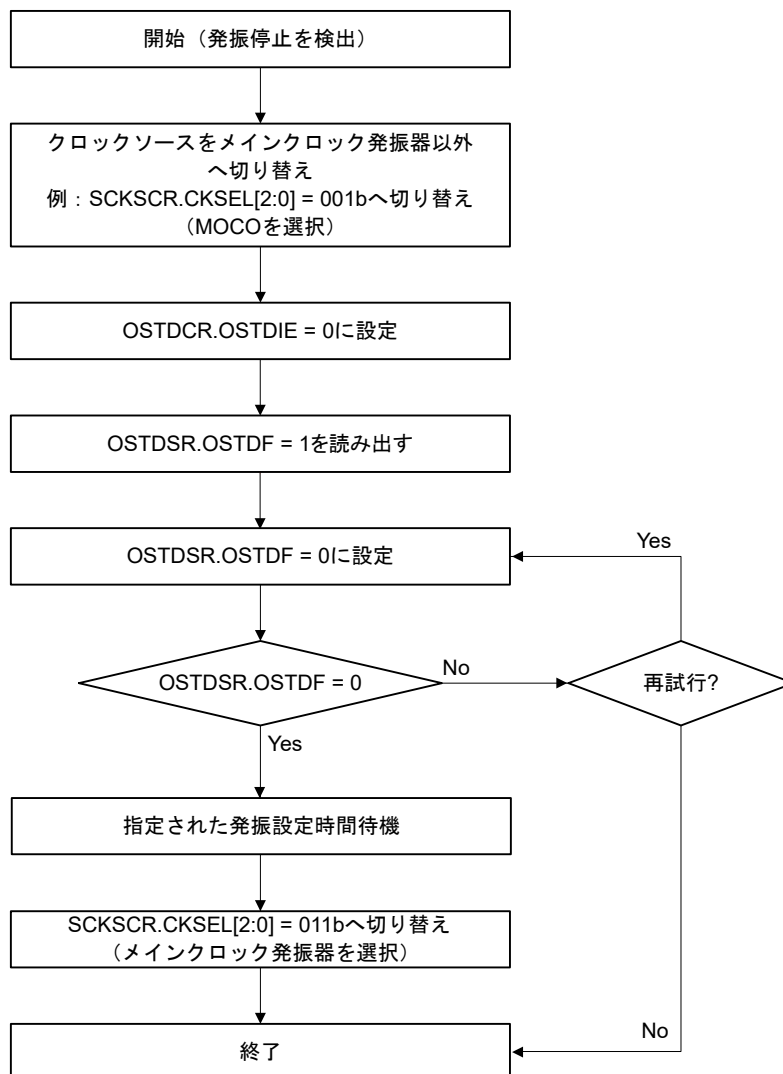

注. 発振停止状態から復帰する際は、発振を再開できるように、メインクロック発振回路の停止要因をシステムから取り除く必要があります。

図 8.11 発振停止検出時の復帰フロー

8.5.2 発振停止検出割り込み

発振停止検出フラグ (OSTDSR.OSTDF) が 1 で、かつ発振停止検出コントロールレジスタの発振停止検出割り込み許可ビット (OSTDCR.OSTDIE) が 1（許可）のとき、発振停止検出割り込み (MOSC_STOP) が発生します。このときポートアウトプットイネーブル (POEG) に対して、メインクロック発振器の停止が通知されます。POEG はこの通知を受けて、POEG グループ n 設定レジスタ (POEGn.OSTPF) (n = A, B) の発振停止検出フラグを 1 にします。

発振停止を検出後、POEGn.OSTPF フラグに書き込みする場合は、PCLKB で 10 クロックサイクル以上待ってから行ってください。OSTDSR.OSTDF フラグのクリアは、発振停止検出コントロールレジスタの発振停止検出割り込み許可ビット (OSTDCR.OSTDIE) を 0 にした後に行ってください。OSTDCR.OSTDIE ビットを 1 にする場合は、PCLKB で 2 クロックサイクル以上待ってから行ってください。I/O レジスタの読み出しに要するサイクル数によっては、これ以上の PCLKB 待ち時間が必要になる場合があります。

発振停止検出割り込みはノンマスカブル割り込みです。リセット解除後の初期状態ではノンマスカブル割り込みは禁止されているため、発振停止検出割り込みを使用する前にソフトウェアでノンマスカブル割り込みを許可してください。詳細は、「[12. 割り込みコントローラユニット \(ICU\)](#)」を参照してください。

8.6 内部クロック

内部クロック用のクロックソースには、以下のものがあります。

- メインクロック発振器
- サブクロック発振器
- HOCO クロック
- MOCO クロック
- LOCO クロック
- IWDT 専用クロック

これらのソースから、以下の内部クロックが生成されます。

- CPU、DTC、フラッシュ、Flash-IF、および SRAM の動作クロック — システムクロック (ICLK)
- 周辺モジュールの動作クロック — PCLKB および PCLKD
- CAC の動作クロック — CACCLK
- RTC の動作クロック (サブクロック) — RTCSCCLK
- RTC 動作クロック (サブクロック 128 Hz) — RTCS128CLK
- RTC の動作クロック (LOCO) — RTCLCLK
- IWDT の動作クロック — IWDTCCLK
- AGT の動作クロック (LOCO) — AGTLCLK
- AGT の動作クロック (サブクロック) — AGTSCCLK
- SysTick タイマの動作クロック — SYSTICCLK
- 外部端子出力のクロック — CLKOUT

内部クロックの周波数設定に使用するレジスタの詳細については、「[8.6.1. システムクロック \(ICLK\)](#)」～「[8.6.8. 外部端子出力クロック \(CLKOUT\)](#)」を参照してください。

各ビットを書き換えると、変更後の周波数で動作します。

8.6.1 システムクロック (ICLK)

システムクロック (ICLK) は、CPU、DTC、フラッシュメモリ、Flash-IF、および SRAM の動作クロックです。

ICLK の周波数は、OFS1.HOCOFREQ[2:0]ビット、SCKDIVCR.ICK[2:0]ビット、および SCKSCR.CKSEL[2:0]ビットで設定します。

ICLK クロックソースの切り替え時、クロックソース移行期間中は、ICLK クロックの周期が長くなります。[図 8.12](#) と [図 8.13](#) を参照してください。



図 8.12 クロックソースセレクタのブロック図



図 8.13 クロックソース切り替えのタイミング

8.6.2 周辺モジュールクロック (PCLKB, PCLKD)

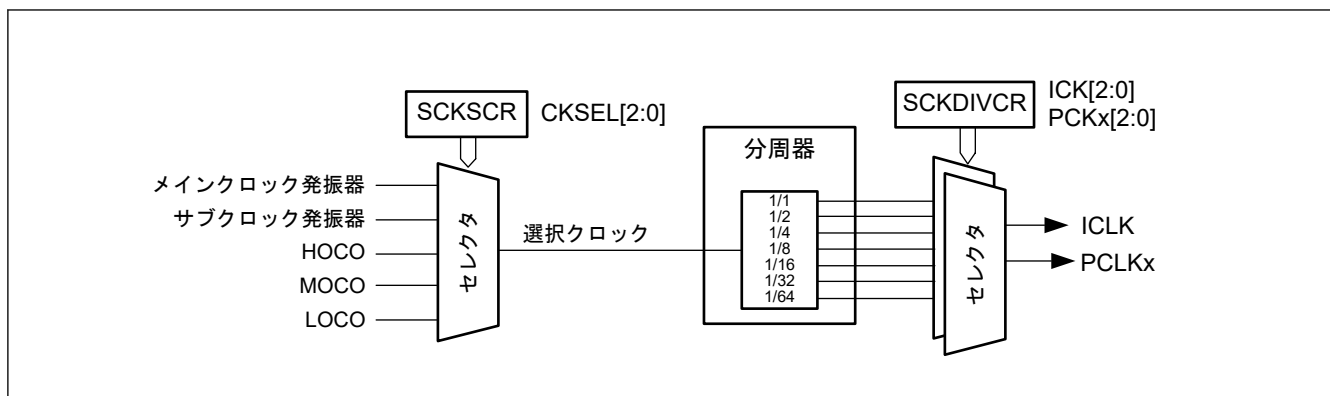
周辺モジュールクロック (PCLKB および PCLKD) は、周辺モジュールで使用される動作クロックです。各クロックの周波数は、以下のビットで指定されます。

- OFS1.HOCOFRQ1[2:0]
- SCKDIVCR.PCKB[2:0]および SCKDIVCR.PCKD[2:0]
- SCKSCR.CKSEL[2:0]

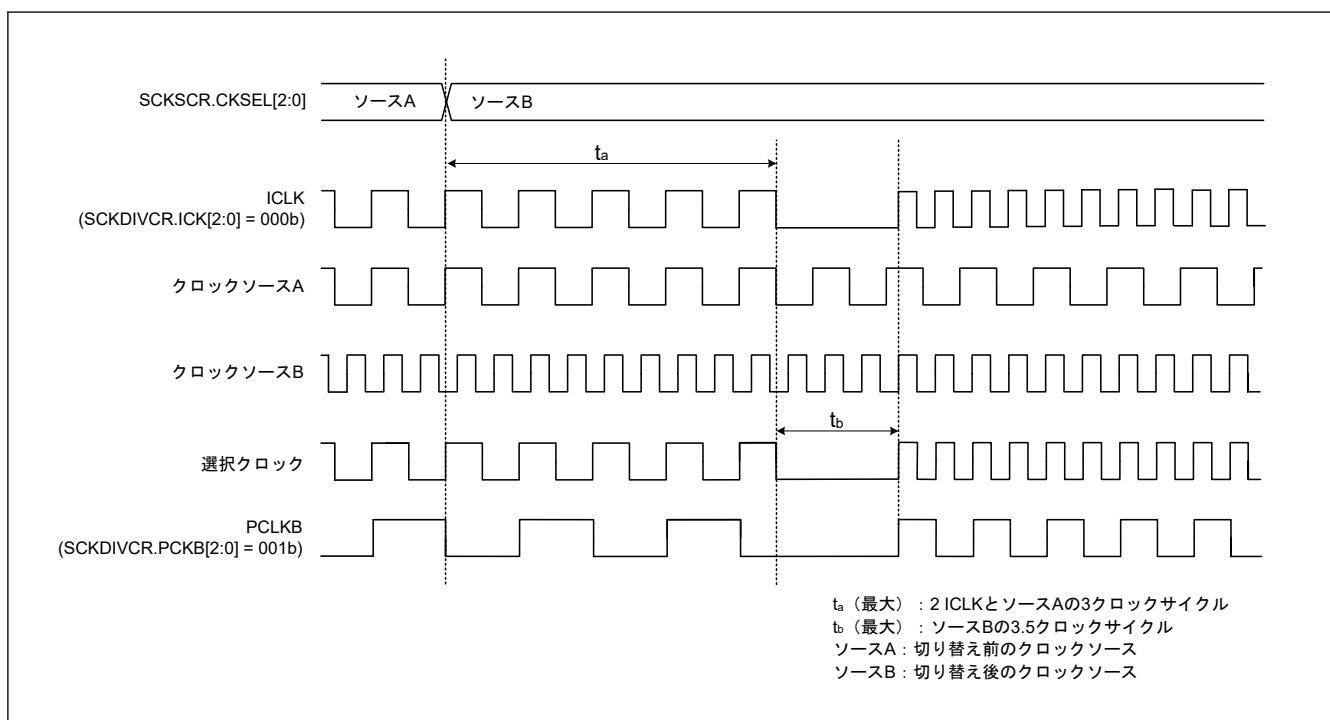
周辺モジュールクロックのクロックソース切り替え時、クロックソース移行期間中は、周辺モジュールクロックの周期が長くなります。図 8.12 と図 8.13 を参照してください。

8.6.3 CAC クロック (CACCLK)

CAC クロック (CACCLK) は、CAC の動作クロックです。CACCLK は以下の発振器で生成されます。

- メインクロック発振器
- サブクロック発振器
- 高速クロック発振器 (HOCO)

- 中速クロック発振器 (MOCO)
- 低速オンチップオシレータ (LOCO)
- IWDT 専用オンチップオシレータ (IWDTLOCO)

8.6.4 RTC 専用クロック (RTCSCLK, RTCS128CLK, RTCLCLK)

RTC 専用クロック (RTCSCLK, RTCS128CLK, RTCLCLK) は、RTC の動作クロックです。RTCSCLK と RTCS128CLK はサブクロック発振器で生成され、RTCLCLK は LOCO クロックで生成されます。

8.6.5 IWDT 専用クロック (IWDTCLK)

IWDT 専用クロック (IWDTCLK) は、IWDT の動作クロックです。IWDTCLK は、IWDT 専用オンチップオシレータの内部発振によって生成されます。

8.6.6 AGT 専用クロック (AGTSCLK, AGTLCLK)

AGT 専用クロック (AGTSCLK および AGTLCLK) は、AGT の動作クロックです。AGTSCLK はサブクロック発振器で生成され、AGTLCLK は LOCO クロックで生成されます。

8.6.7 SysTick タイマ専用クロック (SYSTICCLK)

SysTick タイマ専用クロック (SYSTICCLK) は、SysTick タイマの動作クロックです。SYSTICCLK は、LOCO クロックで生成されます。

8.6.8 外部端子出力クロック (CLKOUT)

CLKOUT は、クロック出力またはブザー出力として、CLKOUT 端子から外部に出力されます。CKOCR.CKOEN ビットを 1 にすると、CLKOUT は CLKOUT 端子に出力されます。CKOCR.CKODIV[2:0] ビットまたは CKOCR.CKOSEL[2:0] ビットの値を変更できるのは、CKOCR.CKOEN ビットが 0 の場合だけです。

CLKOUT クロックの周波数はそれぞれ、次のようなビットで指定されます。

- CKOCR.CKODIV[2:0] ビットまたは CKOCR.CKOSEL[2:0] ビット
- OFS1.HOCOFRQ1[2:0] ビット

8.7 使用上の注意

8.7.1 クロック発生回路に関する注意事項

各モジュールへ供給される以下のクロックの周波数は、SCKDIVCR レジスタの設定に従って変わります。

- システムクロック (ICLK)
- 周辺モジュールクロック (PCLKB, PCLKD)

各周波数は、以下の条件を満たす必要があります。

- 各周波数は、AC 電気的特性で規定される動作周波数 (f) の動作保証範囲内に収まるように選択すること。「[35. 電気的特性](#)」を参照してください。
- システムクロックと周辺モジュールクロックは、必ず [表 8.2](#) に従い設定してください。

クロック周波数変更後の処理を確実に実行するには、最初に該当のクロックコントロールレジスタに書き込んで周波数を変更してからレジスタ値を読み出して確認し、最後にその後の処理を実行してください。

8.7.2 発振子に関する制限

発振子の特性はユーザーのボード設計に密接に関係するので、使用する前に十分な評価が必要です。発振子の接続例については [図 8.8](#) を参照してください。発振子の回路定数は、使用する発振子および実装回路の浮動容量によって異なります。回路定数を決定する際は、常に発振子メーカーと相談してください。発振端子に印加される電圧が最大定格を超えないようにしてください。

8.7.3 ボード設計に関する注意事項

水晶振動子を使用する場合は、振動子およびコンデンサはできるだけ XTAL/EXTAL 端子の近くに配置してください。図 8.14 に示すように、発振回路の近くには信号線を通過させないでください。電磁誘導によって正常に発振しなくなることがあります。図 8.14 はメインクロック発振器を使用した場合です。サブクロック発振器を使用した場合も図 8.14 と同様です。



図 8.14 発振回路部のボード設計に関する信号のルーティング

8.7.4 発振子接続端子に関する注意事項

メインクロックを使用しない場合、EXTAL 端子と XTAL 端子は、汎用ポートとして使用可能です。これらの端子を汎用ポートとして使用する場合は、メインクロックを停止させる（MOSCCR.MOSTP ビットを 1 にする）必要があります。

9. クロック周波数精度測定回路 (CAC)

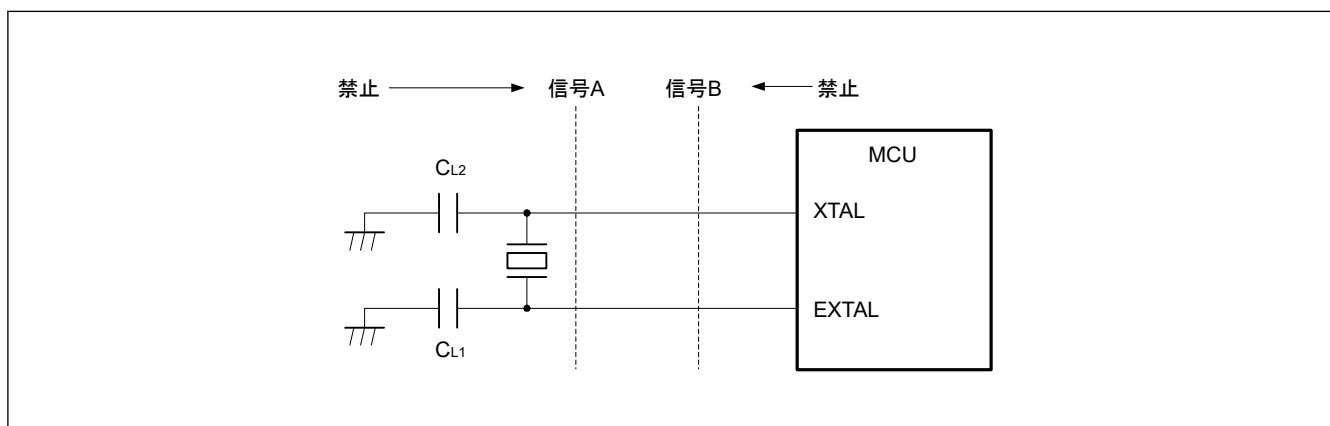
9.1 概要

クロック周波数精度測定回路 (CAC) は、測定の対象となるクロック（測定対象クロック）に対して、測定の基準となるクロック（測定基準クロック）で生成した時間内のクロックのパルスを数え、それが許容範囲内にあるかどうかで精度を判定します。測定終了時、または測定基準クロックで生成した時間内のパルスの数が許容範囲内がない時、割り込み要求を発生します。

表 9.1 に CAC の仕様を、図 9.1 に CAC のブロック図を、表 9.2 に CAC の入出力端子を示します。

表 9.1 CAC の仕様

| 項目 | 内容 |
|----------|--|
| 測定対象クロック | 以下のクロックの周波数を測定可能 <ul style="list-style-type: none"> ● メインクロック発振器 ● サブクロック発振器 ● HOCO クロック ● MOCO クロック ● LOCO クロック ● 周辺モジュールクロック B (PCLKB) ● IWDT 専用クロック |
| 測定基準クロック | 以下のクロックの周波数を測定基準とすることが可能 <ul style="list-style-type: none"> ● CACREF 端子への外部クロック入力 ● メインクロック発振器 ● サブクロック発振器 ● HOCO クロック ● MOCO クロック ● LOCO クロック ● 周辺モジュールクロック B (PCLKB) ● IWDT 専用クロック |
| 選択機能 | デジタルフィルタ機能 |
| 割り込み要因 | <ul style="list-style-type: none"> ● 測定終了割り込み ● 周波数エラー割り込み ● オーバーフロー割り込み |
| 消費電力低減機能 | モジュールストップ状態への設定が可能 |



図 9.1 CAC のブロック図

表 9.2 CAC の入出力端子

| 機能 | 端子名 | 入出力 | 内容 |
|-----|--------|-----|---------------|
| CAC | CACREF | 入力 | 測定基準クロックの入力端子 |

9.2 レジスタの説明

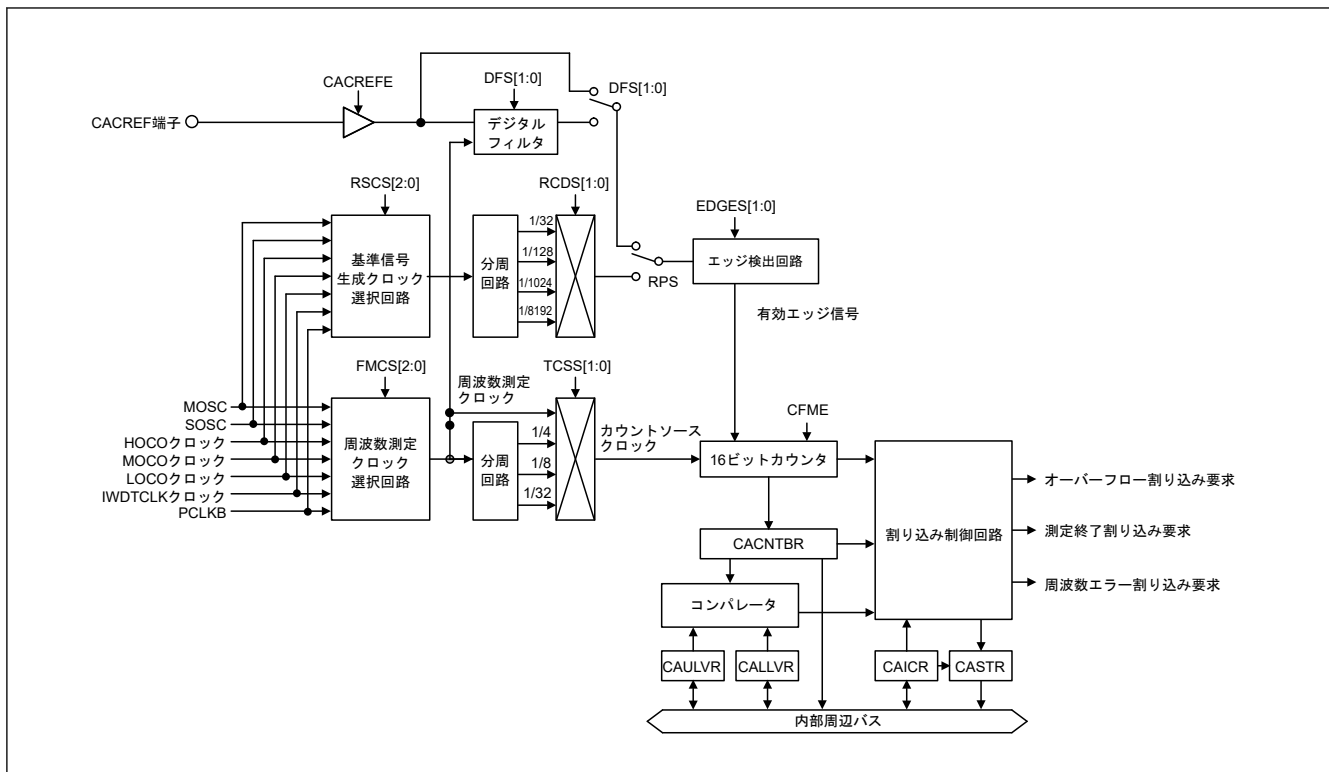
9.2.1 CACR0 : CAC コントロールレジスタ 0

Base address: CAC = 0x4004_4600

Offset address: 0x00

| | | | | | | | | |
|---------------|---|---|---|---|---|---|---|------|
| Bit position: | 7 | 6 | 5 | 4 | 3 | 2 | 1 | 0 |
| Bit field: | — | — | — | — | — | — | — | CFME |

Value after reset: 0 0 0 0 0 0 0 0 0

| ビット | シンボル | 機能 | R/W |
|-----|------|---|-----|
| 0 | CFME | クロック周波数測定有効 0: クロック周波数測定無効 1: クロック周波数測定有効 | R/W |
| 7:1 | — | 読むと 0 が読めます。書く場合、0 としてください。 | R/W |

CFME ビット (クロック周波数測定有効)

CFME ビットはクロック周波数の測定機能が有効か無効かを設定します。このビットを書き換えても内部回路に反映されるまでは時間がかかります。書き換えが反映されたかはビットの読み出しで確認できます。

9.2.2 CACR1 : CAC コントロールレジスタ 1

Base address: CAC = 0x4004_4600

Offset address: 0x01

| | | | | | | | | |
|--------------------|------------|---|-----------|---|-----------|---|-------------|---|
| Bit position: | 7 | 6 | 5 | 4 | 3 | 2 | 1 | 0 |
| Bit field: | EDGES[1:0] | | TCSS[1:0] | | FMCS[2:0] | | CACR EFE | |
| Value after reset: | 0 | 0 | 0 | 0 | 0 | 0 | 0 | 0 |

| ビット | シンボル | 機能 | R/W |
|-----|------------|--|-----|
| 0 | CACREFE | CACREF 端子入力有効 0: CACREF 端子入力無効 1: CACREF 端子入力有効 | R/W |
| 3:1 | FMCS[2:0] | 測定対象クロック選択 000: メインクロック発振器 001: サブクロック発振器 010: HOCO クロック 011: MOCO クロック 100: LOCO クロック 101: 周辺モジュールクロック B (PCLKB) 110: IWDТ 専用クロック 111: 設定禁止 | R/W |
| 5:4 | TCSS[1:0] | タイマカウントクロックソース選択 00: 分周なしクロック 01: ×4 分周クロック 10: ×8 分周クロック 11: ×32 分周クロック | R/W |
| 7:6 | EDGES[1:0] | 有効エッジ選択 00: 立ち上がりエッジ 01: 立ち下がりエッジ 10: 立ち上がり/立ち下がり両エッジ 11: 設定禁止 | R/W |

注: CACR1 レジスタは、CACR0.CFME ビットが0のときに設定してください。

CACREFE ビット (CACREF 端子入力有効)

CACREFE ビットは、CACREF 端子からの入力が有効か無効かを設定します。

FMCS[2:0] ビット (測定対象クロック選択)

FMCS[2:0] ビットは、周波数を測定する測定対象クロックを選択します。

TCSS[1:0] ビット (タイマカウントクロックソース選択)

TCSS[1:0] ビットは、測定対象クロックの分周比を選択します。

EDGES[1:0] ビット (有効エッジ選択)

EDGES[1:0] ビットは、測定基準クロックの有効エッジを選択します。

9.2.3 CACR2 : CAC コントロールレジスタ 2

Base address: CAC = 0x4004_4600

Offset address: 0x02

| | | | | | | | | |
|--------------------|----------|---|-----------|---|-----------|---|-----|---|
| Bit position: | 7 | 6 | 5 | 4 | 3 | 2 | 1 | 0 |
| Bit field: | DFS[1:0] | | RCDS[1:0] | | RSCS[2:0] | | RPS | |
| Value after reset: | 0 | 0 | 0 | 0 | 0 | 0 | 0 | 0 |

| ビット | シンボル | 機能 | R/W |
|-----|-----------|--|-----|
| 0 | RPS | 基準信号選択 0: CACREF 端子入力 1: 内部クロック (内部生成信号) | R/W |
| 3:1 | RSCS[2:0] | 測定基準クロック選択 000: メインクロック発振器 001: サブクロック発振器 010: HOCO クロック 011: MOCO クロック 100: LOCO クロック 101: 周辺モジュールクロック B (PCLKB) 110: IWDТ 専用クロック 111: 設定禁止 | R/W |
| 5:4 | RCDS[1:0] | 測定基準クロック分周比選択 00: × 32 分周クロック 01: × 128 分周クロック 10: × 1024 分周クロック 11: × 8192 分周クロック | R/W |
| 7:6 | DFS[1:0] | デジタルフィルタ機能選択 00: デジタルフィルタ機能無効 01: 測定対象クロックでサンプリング 10: 測定対象クロックの 4 分周でサンプリング 11: 測定対象クロックの 16 分周でサンプリング | R/W |

注. CACR2 レジスタは、CACR0.CFME ビットが 0 のときに設定してください。

RPS ビット (基準信号選択)

RPS ビットは、エッジ検出回路への入力として CACREF 端子入力か内部クロックから生成した内部生成信号のどちらを使用するか選択します。

RSCS[2:0] ビット (測定基準クロック選択)

RSCS[2:0] ビットは、測定基準クロックを選択します。

RCDS[1:0] ビット (測定基準クロック分周比選択)

RCDS[1:0] ビットは、測定基準クロックとして内部クロックが選択されている場合、測定基準クロックの分周比を選択します。RPS = 0 (CACREF 端子入力が測定基準クロックとして使用) の場合、測定基準クロックは分周されません。

DFS[1:0] ビット (デジタルフィルタ機能選択)

DFS[1:0] ビットは、デジタルフィルタのサンプリングクロックを選択します。

9.2.4 CAICR : CAC 割り込み要求許可レジスタ

Base address: CAC = 0x4004_4600

Offset address: 0x03

| | | | | | | | | |
|---------------|---|------------|-------------|-------------|---|-------|------------|------------|
| Bit position: | 7 | 6 | 5 | 4 | 3 | 2 | 1 | 0 |
| Bit field: | — | OVFF CL | MEND FCL | FERR FCL | — | OVFIE | MEND IE | FERRI E |

Value after reset: 0 0 0 0 0 0 0 0 0

| ビット | シンボル | 機能 | R/W |
|-----|--------|--|-----|
| 0 | FERRIE | 周波数エラー割り込み要求許可 0: 周波数エラー割り込み要求禁止 1: 周波数エラー割り込み要求許可 | R/W |
| 1 | MENDIE | 測定終了割り込み要求許可 0: 測定終了割り込み要求禁止 1: 測定終了割り込み要求許可 | R/W |

| ビット | シンボル | 機能 | R/W |
|-----|---------|---|-----|
| 2 | OVFIE | オーバーフロー割り込み要求許可 0: オーバーフロー割り込み要求禁止 1: オーバーフロー割り込み要求許可 | R/W |
| 3 | — | 読むと 0 が読めます。書く場合、0 としてください。 | R/W |
| 4 | FERRFCL | FERRF フラグクリア 0: 影響なし 1: CASTR.FERRF フラグをクリアします。 | W |
| 5 | MENDFCL | MENDF フラグクリア 0: 影響なし 1: CASTR.MENDF フラグをクリアします。 | W |
| 6 | OVFFCL | OVFF フラグクリア 0: 影響なし 1: CASTR.OVFF フラグをクリアします。 | W |
| 7 | — | 読むと 0 が読めます。書く場合、0 としてください。 | R/W |

FERRIE ビット (周波数エラー割り込み要求許可)

FERRIE ビットは、周波数エラー割り込み要求の許可または禁止を設定します。

MENDIE ビット (測定終了割り込み要求許可)

MENDIE ビットは、測定終了割り込み要求の許可または禁止を設定します。

OVFIE ビット (オーバーフロー割り込み要求許可)

OVFIE ビットは、オーバーフロー割り込み要求の許可または禁止を設定します。

FERRFCL ビット (FERRF フラグクリア)

FERRFCL ビットは、1 を書くと CASTR.FERRF フラグをクリアします。

MENDFCL ビット (MENDF フラグクリア)

MENDFCL ビットは、1 を書くと CASTR.MENDF フラグをクリアします。

OVFFCL ビット (OVFF フラグクリア)

OVFFCL ビットは、1 を書くと CASTR.OVFF フラグをクリアします。

9.2.5 CASTR : CAC ステータスレジスタ

Base address: CAC = 0x4004_4600

Offset address: 0x04

| | | | | | | | | |
|--------------------|---|---|---|---|---|------|-----------|-----------|
| Bit position: | 7 | 6 | 5 | 4 | 3 | 2 | 1 | 0 |
| Bit field: | — | — | — | — | — | OVFF | MEND F | FERR F |
| Value after reset: | 0 | 0 | 0 | 0 | 0 | 0 | 0 | 0 |

| ビット | シンボル | 機能 | R/W |
|-----|-------|---|-----|
| 0 | FERRF | 周波数エラーフラグ 0: クロックの周波数が設定値内 1: クロックの周波数が設定値を外れた (周波数エラー) | R |
| 1 | MENDF | 測定終了フラグ 0: 測定中 1: 測定が終了 | R |
| 2 | OVFF | オーバーフローフラグ 0: カウンタがオーバーフローしていない 1: カウンタがオーバーフローしている | R |
| 7:3 | — | 読むと 0 が読めます。 | R |

FERRF フラグ (周波数エラーフラグ)

FERRF フラグは測定クロックのカウント値が設定値を外れた (周波数エラー) ことを示します。

[1 になる条件]

- 測定クロックのカウント値が設定値を外れたとき

[0 になる条件]

- CAICR.FERRFCL ビットに 1 を書き込んだとき

MENDF フラグ (測定終了フラグ)

MENDF フラグは測定が終了したことを示します。

[1 になる条件]

- 測定終了したとき

[0 になる条件]

- CAICR.MENDFCL ビットに 1 を書き込んだとき

OVFF フラグ (オーバーフローフラグ)

OVFF フラグはカウンタがオーバーフローしたことを示します。

[1 になる条件]

- カウンタがオーバーフローしたとき

[0 になる条件]

- CAICR.OVFFCL ビットに 1 を書き込んだとき

9.2.6 CAULVR : CAC 上限値設定レジスタ

Base address: CAC = 0x4004_4600

Offset address: 0x06

Bit position: 15 0

Bit field:

Value after reset: 0 0 0 0 0 0 0 0 0 0 0 0 0 0 0 0 0 0

| ビット | シンボル | 機能 | R/W |
|------|------|--|-----|
| 15:0 | n/a | 許容範囲の上限値 CAULVR レジスタは、周波数の測定に用いるカウンタの上限値を指定する 16 ビットの読み書き可能なレジスタです。このレジスタに指定された値を上回った場合、周波数の異常を検出します。CACR0.CFME ビットが 0 のときに設定してください。 デジタルフィルタ、エッジ検出回路と CACREF 端子入力信号の位相差により、CACNTBR レジスタに保持されるカウンタ値がずれることがありますので、余裕をもった値を設定してください。 | R/W |

9.2.7 CALLVR : CAC 下限値設定レジスタ

Base address: CAC = 0x4004_4600

Offset address: 0x08

Bit position: 15 0

Bit field:

Value after reset: 0 0 0 0 0 0 0 0 0 0 0 0 0 0 0 0 0 0

| ビット | シンボル | 機能 | R/W |
|------|------|--|-----|
| 15:0 | n/a | 許容範囲の下限値 CALLVR レジスタは、周波数の測定に用いるカウンタの下限値を指定する 16 ビットの読み書き可能なレジスタです。このレジスタに指定された値を下回った場合、周波数の異常を検出します。CACR0.CFME ビットが 0 のときに設定してください。 デジタルフィルタ、エッジ検出回路と CACREF 端子入力信号の位相差により、CACNTBR レジスタに保持されるカウンタ値がずれることがありますので、余裕をもった値を設定してください。 | R/W |

9.2.8 CACNTBR : CAC カウンタバッファレジスタ

Base address: CAC = 0x4004_4600

Offset address: 0x0A

Bit position: 15 0

Bit field:

Value after reset: 0 0 0 0 0 0 0 0 0 0 0 0 0 0 0 0 0

| ビット | シンボル | 機能 | R/W |
|------|------|---|-----|
| 15:0 | n/a | 測定結果 CACNTBR レジスタは測定基準クロックの有効エッジが入力されたときのカウンタ値を保持する 16 ビットの読み出し専用レジスタです。 | R |

9.3 動作説明

9.3.1 クロック周波数測定

CAC は、CACREF 端子入力または内部クロックを基準にクロック周波数を測定します。図 9.2 に CAC の動作例を示します。CAC は、クロック周波数測定時、以下のように動作します。



図 9.2 CAC の動作例

図 9.2 におけるイベントは以下の通りです。

1. CACREF 端子入力を基準とした場合 (CACR1.CACREFE = 1) は、CACR2.RPS ビットを 0、CACR1.CACREFE ビットを 1 に設定した状態で、CACR0.CFME ビットに 1 を書き込むとクロック周波数測定が有効になります。一方、内部クロックを基準とした場合 (CACR1.CACREFE = 0) は、CACR2.RPS ビットを 1 に設定した状態で、CACR0.CFME ビットに 1 を書き込むとクロック周波数測定が有効になります。
2. CACREF 端子入力を基準とした場合は、CFME ビットに 1 を書き込み後、CACREF 端子から CACR1.EDGES[1:0] ビットで選択した有効エッジ (図 9.2 では立ち上がりエッジ (CACR1.EDGES[1:0] = 00b)) が入力されるとタイマのカウンタアップが開始します。内部クロックを基準とした場合は、CFME ビットに 1 を書き込み後、CACR2.RSCS[2:0] ビットで選択したクロックソースを元に CACR1.EDGES[1:0] ビットで選択した有効エッジ (図 9.2 では立ち上がりエッジ (CACR1.EDGES[1:0] = 00b)) が入力されるとタイマのカウンタアップが開始します。
3. 次の有効エッジが入力されると、カウンタ値を CACNTBR レジスタに転送し、CAULVR レジスタの値および CALLVR レジスタの値と比較をします。CACNTBR レジスタの値 \leq CAULVR レジスタの値かつ CACNTBR レジスタの値 \geq CALLVR レジスタの値のときはクロック周波数が正常なので CASTR.MENDF フラグだけが 1 にセットされます。また、CAICR.MENDIE ビットを 1 に設定している場合は、測定終了割り込みが発生します。
4. 次の有効エッジが入力されると、カウンタ値を CACNTBR レジスタに転送し、CAULVR レジスタの値および CALLVR レジスタの値と比較をします。CACNTBR レジスタの値 $>$ CAULVR レジスタの値のときはクロック周波数が異常なので CASTR.FERRF フラグが 1 にセットされます。また、CAICR.FERRIE ビットを 1 に設定している場合は、周波数エラー割り込みが発生します。さらに CASTR.MENDF フラグも 1 にセットされます。また、CAICR.MENDIE ビットを 1 に設定している場合は、測定終了割り込みが発生します。
5. 次の有効エッジが入力されると、カウンタ値を CACNTBR レジスタに転送し、CAULVR レジスタの値および CALLVR レジスタの値と比較をします。CACNTBR レジスタの値 $<$ CALLVR レジスタの値のときはクロック周波数が異常なので CASTR.FERRF フラグが 1 にセットされます。また、CAICR.FERRIE ビットを 1 に設定している場合は、周波数エラー割り込みが発生します。さらに CASTR.MENDF フラグも 1 にセットされます。また、CAICR.MENDIE ビットを 1 に設定している場合は、測定終了割り込みが発生します。

6. CACR0.CFME ビットが 1 の間は、有効エッジが入力されるたびにカウンタ値を CACNTBR レジスタに転送し、CAULVR レジスタの値および CALLVR レジスタの値と比較をします。CACR0.CFME ビットに 0 を書き込むと、カウンタをクリアしカウントアップが停止します。

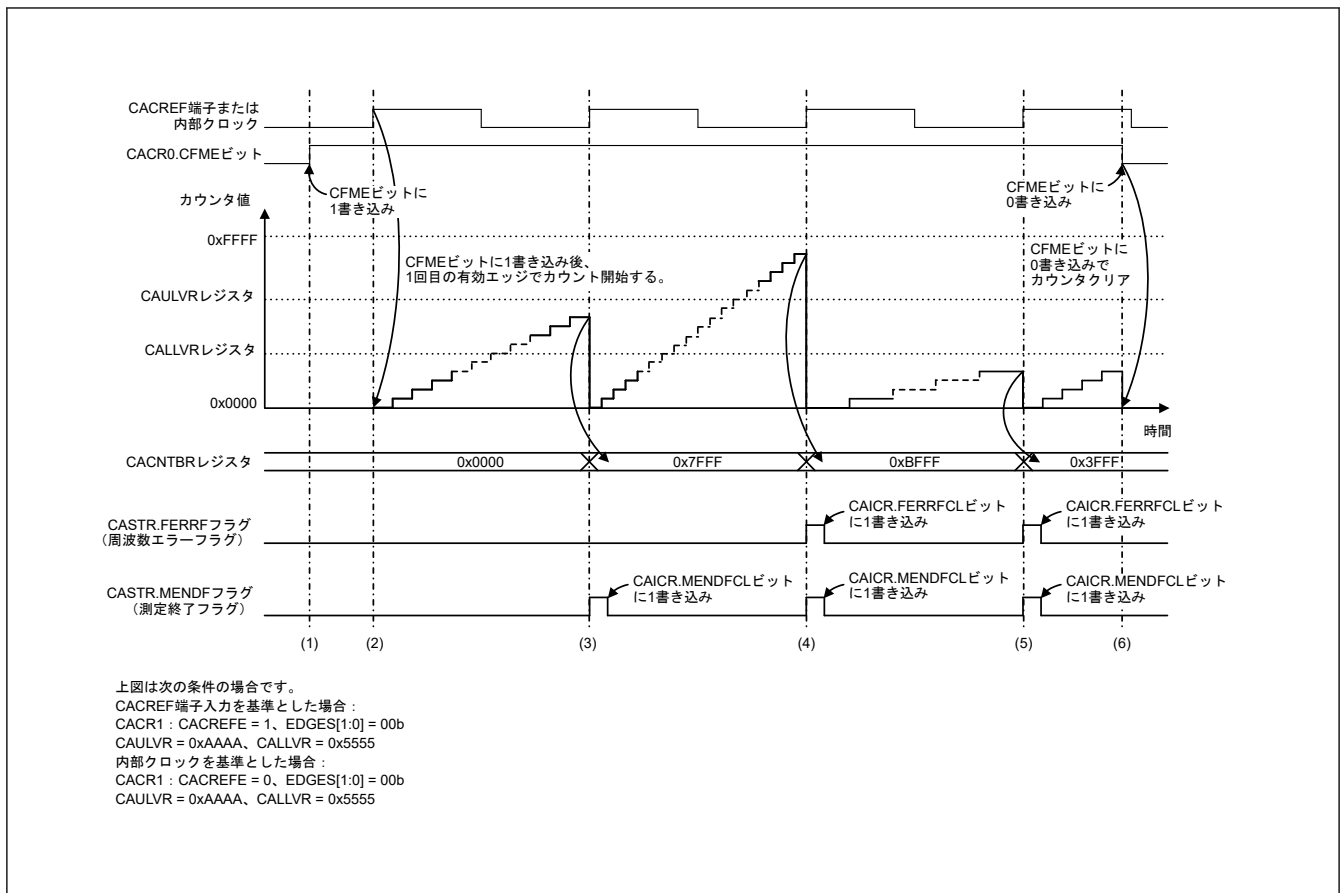
9.3.2 CACREF 端子のデジタルフィルタ機能

CACREF 端子はデジタルフィルタ機能を持っています。デジタルフィルタ機能は、設定したサンプリング周期に応じてサンプリングした端子のレベルが 3 回連続で一致した場合、内部に一致したレベルを伝達し、再度サンプリングした端子のレベルが 3 回連続で一致するまで内部へは同じレベルを伝達し続けます。デジタルフィルタ機能はデジタルフィルタ機能の有効/無効とサンプリングクロックが設定できます。

デジタルフィルタと CACREF 端子入力信号の位相差により CACNTBR レジスタに転送されるカウンタ値は、最大サンプリングクロック 1 周期分の誤差があります。カウントソースクロックに分周クロックを選択している場合は、以下の計算式でカウント値誤差を表すことができます。

カウント値誤差 = (カウントソースクロック1周期) / (サンプリングクロック1周期)

9.4 割り込み要求

CAC が要求する割り込み要因には次の 3 種類があります。

- 周波数エラー割り込み
- 測定終了割り込み
- オーバーフロー割り込み

各割り込み要因が発生すると各ステータスフラグが 1 にセットされます。表 9.3 に CAC 割り込み要求を示します。

表 9.3 CAC 割り込み要求

| 割り込み要求 | 割り込み許可ビット | ステータスフラグ | 割り込み要因 |
|-------------|--------------|-------------|--|
| 周波数エラー割り込み | CAICR.FERRIE | CASTR.FERRF | CACNTBR レジスタ値を CAULVR レジスタ値および CALLVR レジスタ値と比較をした結果が、CACNTBR レジスタ値 > CAULVR レジスタ値または CACNTBR レジスタ値 < CALLVR レジスタ値のとき |
| 測定終了割り込み | CAICR.MENDIE | CASTR.MENDF | <ul style="list-style-type: none"> ● 測定基準クロックの有効エッジが入力されたとき ● ただし、CACR0.CFME ビットを 1 に書き込み後、1 回目の有効エッジでは測定終了割り込みは発生しない。 |
| オーバーフロー割り込み | CAICR.OVFIE | CASTR.OVFF | カウンタがオーバーフローしたとき |

9.5 使用上の注意事項

9.5.1 モジュールストップ機能の設定

モジュールストップコントロールレジスタ C (MSTPCRC) により、CAC の動作禁止/許可を設定することが可能です。リセット後の値では、CAC は停止します。モジュールストップ状態を解除することにより、レジスタへのアクセスが可能になります。詳細は、「10. 低消費電力モード」を参照してください。

10. 低消費電力モード

10.1 概要

本 MCU には、クロック分周器の設定、モジュールストップ設定、通常動作時の電力制御モード選択、低消費電力モードへの遷移など、さまざまな消費電力低減機能があります。

表 10.1 に、低消費電力モード機能の仕様を示します。表 10.2 に、低消費電力モードへの遷移条件、CPU と周辺モジュールの状態、および各モードの解除方法を示します。リセット後、MCU はプログラム実行状態に遷移しますが、DTC と SRAM のみが動作しています。

表 10.1 低消費電力モード機能の仕様

| 項目 | 内容 |
|---------------------|---|
| クロックの切り替えによる消費電力の低減 | システムクロック (ICLK) と周辺モジュールクロック (PCLKB および PCLKD) に対して、個別に分周比の選択が可能 ^(注1) |
| モジュールストップ | 各周辺モジュールに対して、個別に機能停止が可能 |
| 低消費電力モード | <ul style="list-style-type: none"> スリープモード ソフトウェアスタンバイモード スヌーズモード |
| 電力制御モード | 動作周波数と動作電圧に応じて適切な動作電力制御モードを選択することにより、通常モード、スリープモード、およびスヌーズモード時の消費電力の低減が可能 以下の 4 つの動作電力制御モードが利用可能 <ul style="list-style-type: none"> High-speed モード Middle-speed モード Low-speed モード Subosc-speed モード |

注 1. 詳細は、「8. クロック発生回路」を参照してください。

表 10.2 各低消費電力モードの動作状態 (1/2)

| 項目 | スリープモード | ソフトウェアスタンバイモード | スヌーズモード ^(注1) |
|-----------------------|---------------------------------|------------------------------------|---------------------------------------|
| 遷移条件 | SBYCR.SSBY = 0 の状態で WFI 命令 | SBYCR.SSBY = 1 の状態で WFI 命令 | ソフトウェアスタンバイモード時のスヌーズ要求 SNZCR.SNZE = 1 |
| 解除方法 | すべての割り込み このモードで利用可能なすべてのリセット | 表 10.3 に示す割り込み。このモードで利用可能なすべてのリセット | 表 10.3 に示す割り込み。このモードで利用可能なすべてのリセット |
| 割り込みによる解除後の状態 | プログラム実行状態 (割り込み処理) | プログラム実行状態 (割り込み処理) | プログラム実行状態 (割り込み処理) |
| リセットによる解除後の状態 | リセット状態 | リセット状態 | リセット状態 |
| メインクロック発振器 | 選択可能 | 停止 | 選択可能 ^(注2) |
| サブクロック発振器 | 選択可能 | 選択可能 | 選択可能 |
| 高速オンチップオシレータ | 選択可能 | 停止 | 選択可能 |
| 中速オンチップオシレータ | 選択可能 | 停止 | 選択可能 |
| 低速オンチップオシレータ | 選択可能 | 選択可能 | 選択可能 |
| IWDT 専用オンチップオシレータ | 選択可能 ^(注4) | 選択可能 ^(注4) | 選択可能 ^(注4) |
| 発振停止検出機能 | 選択可能 | 動作禁止 | 動作禁止 |
| クロック/ブザー出力機能 | 選択可能 | 選択可能 ^(注3) | 選択可能 |
| CPU | 停止 (保持) | 停止 (保持) | 停止 (保持) |
| SRAM | 選択可能 | 停止 (保持) | 選択可能 |
| フラッシュメモリ | 動作 | 停止 (保持) | 停止 (保持) |
| データトランスファコントローラ (DTC) | 選択可能 | 停止 (保持) | 選択可能 |
| ウォッチドッグタイマ (WDT) | 選択可能 ^(注4) | 停止 (保持) | 停止 (保持) |

表 10.2 各低消費電力モードの動作状態 (2/2)

| 項目 | スリープモード | ソフトウェアスタンバイモード | スヌーズモード(注1) |
|--|----------|----------------|-------------|
| 独立ウォッチドッグタイマ (IWDT) | 選択可能(注4) | 選択可能(注4) | 選択可能(注4) |
| リアルタイムクロック (RTC) | 選択可能 | 選択可能 | 選択可能 |
| 低消費電力非同期汎用タイマ (AGTn, n = 0, 1) | 選択可能 | 選択可能(注5) | 選択可能(注5) |
| 12 ビット A/D コンバータ (ADC12) | 選択可能 | 停止 (保持) | 選択可能(注9) |
| データ演算回路 (DOC) | 選択可能 | 停止 (保持) | 選択可能 |
| シリアルコミュニケーションインタフェース (SCI0) | 選択可能 | 停止 (保持) | 選択可能(注7) |
| シリアルコミュニケーションインタフェース (SCIn, n = 1, 2, 9) | 選択可能 | 停止 (保持) | 動作禁止 |
| I ² C パスインタフェース (IIC0) | 選択可能 | 選択可能(注8) | 選択可能(注8) |
| イベントリンクコントローラ (ELC) | 選択可能 | 停止 (保持) | 選択可能(注6) |
| NMI、IRQn (n = 0~7) 端子割り込み | 選択可能 | 選択可能 | 選択可能 |
| キー割り込み機能 (KINT) | 選択可能 | 選択可能 | 選択可能 |
| 低電圧検出回路 (LVD) | 選択可能 | 選択可能 | 選択可能 |
| パワーオンリセット回路 | 動作 | 動作 | 動作 |
| その他の周辺モジュール | 選択可能 | 停止 (保持) | 動作禁止 |
| I/O ポート | 動作 | 保持 | 動作 |

- 注. 「選択可能」とは、動作/停止がコントロールレジスタによって選択できることを意味します。
 「停止 (保持)」とは、内部レジスタの内容は保持されるが、動作は中断されることを意味します。
 「動作禁止」とは、ソフトウェアスタンバイモードへ遷移する前に、その機能を停止させる必要があることを意味します。
 そうしないと、スヌーズモードでは適切な動作が保証されません。
- 注 1. モジュールストップビットが 0 に設定されているモジュールはすべて、スヌーズモード遷移後に PCLK が供給されると、ただちに起動します。
 スヌーズモード時に消費電力の増大を防ぐには、ソフトウェアスタンバイモードへ遷移する前に、スヌーズモードで不要なモジュールのストップビットを 1 にしてください。
- 注 2. スヌーズモードで SCI0 を使用する場合、MOSCCR.MOSTP ビットは 1 でなければなりません。
- 注 3. クロック出力ソース選択ビット (CKOCR.CKOSSEL[2:0]) が 010b (LOCO) および 100b (SOSC) 以外の値に設定されている場合は停止します。
- 注 4. IWDT 専用オンチップオシレータおよび IWDT の場合、IWDT オートスタートモード時、オプション機能選択レジスタ 0 (OFS0) の IWDT 停止制御ビット (OFS0.IWDTSTPCTL) の設定により、動作/停止を選択できます。WDT オートスタートモード時、オプション機能選択レジスタ 0 (OFS0) の WDT 停止制御ビット (WDTSTPCTL) の設定により、動作/停止を選択できます。また、WDT レジスタスタートモード時、WDTCTPR.SLCSTP ビットの設定により、動作/停止を選択できます。
- 注 5. AGT0.AGTMR1.TCK[2:0]ビットで 100b (LOCO) または 110b (SOSC) が選択されている場合、AGT0 は動作可能です。
 AGT1.AGTMR1.TCK[2:0]ビットで 100b (LOCO)、110b (SOSC)、または 101 (AGT0 からのアンダーフローイベント信号) が選択されている場合、AGT1 は動作可能です。
- 注 6. イベントは、「10.9.12. スヌーズモードにおける ELC イベント」に記載のものに限定されます。
- 注 7. SCI0 のシリアル通信モードは、調歩同期式モードに限定されます。
- 注 8. ウェイクアップ割り込みのみが利用可能です。
- 注 9. スヌーズモードで 12 ビット A/D コンバータ (ADC12) を使用するには、ADCMPCR.CMPAE ビットまたは ADCMPCR.CMPBE ビットが 1 でなければなりません。

表 10.3 スヌーズモードとソフトウェアスタンバイモードから通常モードへ遷移する場合に利用可能な割り込み要因 (1/2)

| 割り込み要因 | 名称 | ソフトウェアスタンバイモード | スヌーズモード |
|--------|---------------------|----------------|---------|
| NMI | | 可能 | 可能 |
| ポート | PORT_IRQn (n = 0~7) | 可能 | 可能 |
| LVD | LVD_LVD1 | 可能 | 可能 |
| | LVD_LVD2 | 可能 | 可能 |
| IWDT | IWDT_NMIUNDF | 可能 | 可能 |
| RTC | RTC_ALM | 可能 | 可能 |
| | RTC_PRD | 可能 | 可能 |

表 10.3 スヌーズモードとソフトウェアスタンバイモードから通常モードへ遷移する場合に利用可能な割り込み要因 (2/2)

| 割り込み要因 | 名称 | ソフトウェアスタンバイモード | スヌーズモード |
|--------|-----------------|----------------|--------------------------------|
| KINT | KEY_INTKR | 可能 | 可能 |
| AGT1 | AGT1_AGTI | 可能 | 可能 ^(注3) |
| | AGT1_AGTCMAI | 可能 | 可能 |
| | AGT1_AGTCMBI | 可能 | 可能 |
| IIC0 | IIC0_WUI | 可能 | 可能 |
| ADC120 | ADC120_WCMPPM | 不可能 | SELSR0 で可能 ^{(注1)(注3)} |
| | ADC120_WCMPUM | 不可能 | SELSR0 で可能 ^{(注1)(注3)} |
| SCIO | SCIO_AM | 不可能 | SELSR0 で可能 ^{(注1)(注2)} |
| | SCIO_RXI_OR_ERI | 不可能 | SELSR0 で可能 ^{(注1)(注2)} |
| DTC | DTC_COMPLETE | 不可能 | SELSR0 で可能 ^(注1) |
| DOC | DOC_DOPCI | 不可能 | SELSR0 で可能 ^(注1) |

- 注 1. 割り込み要求をスヌーズモードからの復帰トリガとして使用するには、この割り込み要求を SELSR0 で選択する必要があります。「12. 割り込みコントローラユニット (ICU)」を参照してください。SELSR0 で選択したトリガが、WFI 命令の実行後、通常モードからソフトウェアスタンバイモードへの遷移途中に発生した場合は、その要求が受け付けられる可能性はトリガ発生のタイミングに依存します。
- 注 2. SCIO_AM または SCIO_RXI_OR_ERI のいずれか一方のみ選択可能です。
- 注 3. SNZEDCR0 レジスタにより許可されるイベントは使用しないでください。

図 10.1 に、通常モードと低消費電力モード間の遷移を示します。



図 10.1 低消費電力モードの遷移

- 注 1. WFI 命令の実行後、プログラム停止状態へ遷移する途中に解除トリガとして機能する割り込みが受け付けられると、低消費電力モードへ遷移せずに、MCU は割り込み例外処理を実行します。
- 注 2. リセット状態から通常モードへ遷移した後は、MOCO が動作クロックソースです。
- 注 3. スリープモード、ソフトウェアスタンバイモード、またはスヌーズモード時の割り込みによって、通常モードへ遷移します。クロックソースは低消費電力モードへ遷移する前と同じです。
- 注 4. 表 10.3 を参照してください。
- 注 5. 「10.5.1. 動作電力制御モードの設定方法」を参照してください。
- 注 6. 「10.8.3. スヌーズモードからソフトウェアスタンバイモードへの復帰」を参照してください。

10.2 レジスタの説明

10.2.1 SBYCR : スタンバイコントロールレジスタ

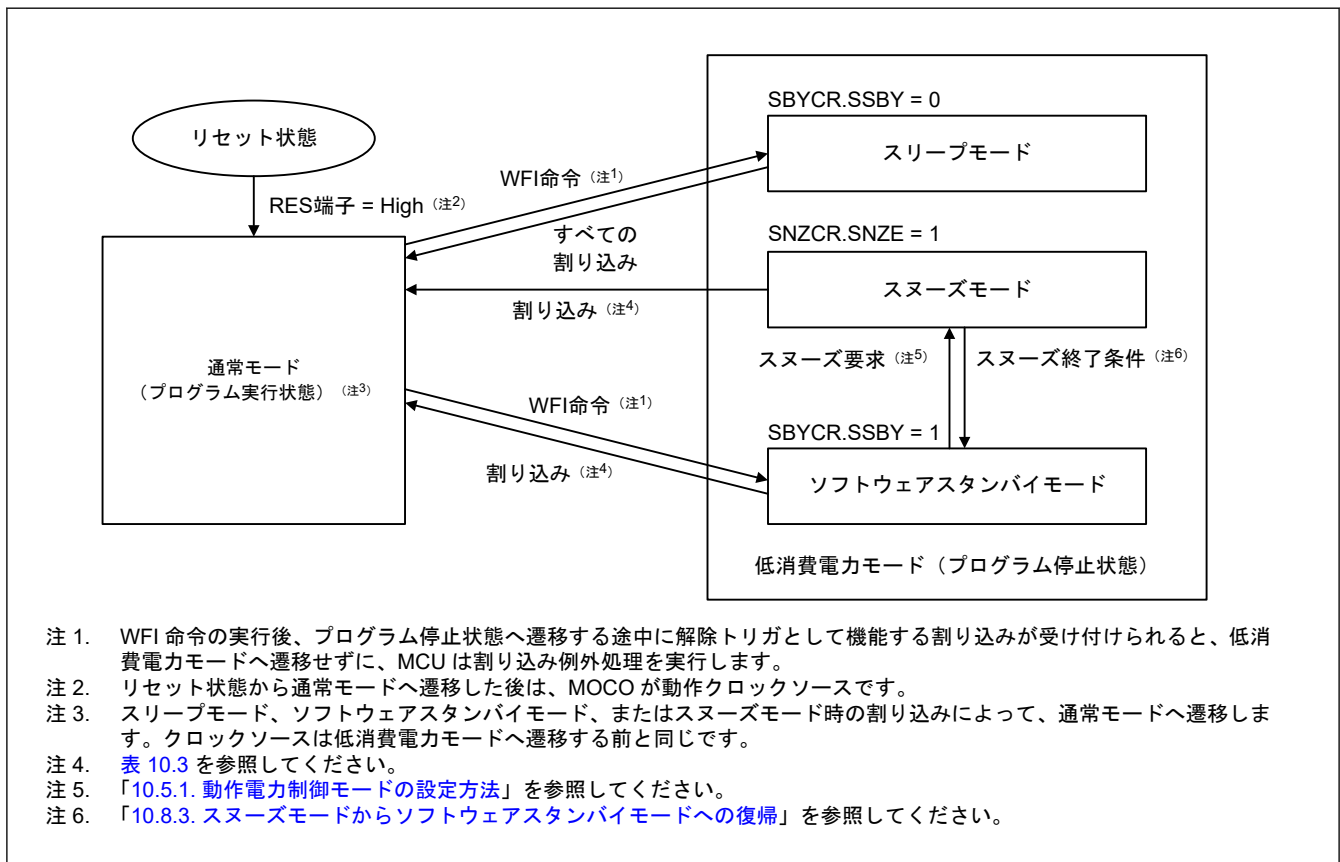
Base address: SYSC = 0x4001_E000

Offset address: 0x00C

| | | | | | | | | | | | | | | | | |
|--------------------|------|----|----|----|----|----|---|---|---|---|---|---|---|---|---|---|
| Bit position: | 15 | 14 | 13 | 12 | 11 | 10 | 9 | 8 | 7 | 6 | 5 | 4 | 3 | 2 | 1 | 0 |
| Bit field: | SSBY | — | — | — | — | — | — | — | — | — | — | — | — | — | — | — |
| Value after reset: | 0 | 0 | 0 | 0 | 0 | 0 | 0 | 0 | 0 | 0 | 0 | 0 | 0 | 0 | 0 | 0 |

| ビット | シンボル | 機能 | R/W |
|------|------|---|-----|
| 14:0 | — | 読むとリセット値が読めます。書く場合、リセット値を書いてください。 | R/W |
| 15 | SSBY | ソフトウェアスタンバイモード選択 0: スリープモード 1: ソフトウェアスタンバイモード | R/W |

注. PRCR.PRC1 ビットを 1 (書き込み許可) にしてから、このレジスタを書き換えてください。

SSBY ビット (ソフトウェアスタンバイモード選択)

SSBY ビットは、WFI 命令実行後の遷移先を設定します。

SSBY ビットが 1 の状態で WFI 命令を実行すると、ソフトウェアスタンバイモードへ遷移します。なお、割り込みによってソフトウェアスタンバイモードから通常モードへ復帰したときは、SSBY ビットは 1 のままです。0 を書き込むことにより、SSBY ビットをクリアできます。

OSTDCR.OSTDE ビットが 1 の場合、SSBY ビットの設定値は無視されます。SSBY ビットが 1 であっても、WFI 命令を実行すると MCU はスリープモードへ遷移します。

FENTRYR.FENTRY0 ビットが 1 の場合、SSBY ビットの設定値は無視されます。SSBY ビットが 1 であっても、WFI 命令を実行すると MCU はスリープモードへ遷移します。

10.2.2 MSTPCRA : モジュールストップコントロールレジスタ A

Base address: SYSC = 0x4001_E000

Offset address: 0x01C

| | | | | | | | | | | | | | | | | |
|--------------------|----|----|----|----|----|----|----|----|----|----------|----|----|----|----|----|----|
| Bit position: | 31 | 30 | 29 | 28 | 27 | 26 | 25 | 24 | 23 | 22 | 21 | 20 | 19 | 18 | 17 | 16 |
| Bit field: | — | — | — | — | — | — | — | — | — | MSTP A22 | — | — | — | — | — | — |
| Value after reset: | 1 | 1 | 1 | 1 | 1 | 1 | 1 | 1 | 1 | 0 | 1 | 1 | 1 | 1 | 1 | 1 |
| Bit position: | 15 | 14 | 13 | 12 | 11 | 10 | 9 | 8 | 7 | 6 | 5 | 4 | 3 | 2 | 1 | 0 |
| Bit field: | — | — | — | — | — | — | — | — | — | — | — | — | — | — | — | — |
| Value after reset: | 1 | 1 | 1 | 1 | 1 | 1 | 1 | 1 | 1 | 1 | 1 | 1 | 1 | 1 | 1 | 1 |

| ビット | シンボル | 機能 | R/W |
|-------|---------|---|-----|
| 21:0 | — | 読むと 1 が読めます。書く場合、1 としてください。 | R/W |
| 22 | MSTPA22 | DTC モジュールストップ設定(注1) 0: モジュールストップ状態の解除 1: モジュールストップ状態へ遷移 | R/W |
| 31:23 | — | 読むと 1 が読めます。書く場合、1 としてください。 | R/W |

注 1. MSTPA22 ビットを 0 から 1 に書き換える場合、DTC を無効にしてから MSTPA22 ビットを設定してください。

10.2.3 MSTPCRB : モジュールストップコントロールレジスタ B

Base address: MSTP = 0x4004_7000

Offset address: 0x000

| | | | | | | | | | | | | | | | | |
|--------------------|-------------|-------------|-------------|----|----|----|------------|----|----|-------------|----|----|-------------|----|----|----|
| Bit position: | 31 | 30 | 29 | 28 | 27 | 26 | 25 | 24 | 23 | 22 | 21 | 20 | 19 | 18 | 17 | 16 |
| Bit field: | MSTP B31 | MSTP B30 | MSTP B29 | — | — | — | — | — | — | MSTP B22 | — | — | MSTP B19 | — | — | — |
| Value after reset: | 1 | 1 | 1 | 1 | 1 | 1 | 1 | 1 | 1 | 1 | 1 | 1 | 1 | 1 | 1 | 1 |
| Bit position: | 15 | 14 | 13 | 12 | 11 | 10 | 9 | 8 | 7 | 6 | 5 | 4 | 3 | 2 | 1 | 0 |
| Bit field: | — | — | — | — | — | — | MSTP B9 | — | — | — | — | — | — | — | — | — |
| Value after reset: | 1 | 1 | 1 | 1 | 1 | 1 | 1 | 1 | 1 | 1 | 1 | 1 | 1 | 1 | 1 | 1 |

| ビット | シンボル | 機能 | R/W |
|-------|---------|---|-----|
| 8:0 | — | 読むと1が読めます。書く場合、1としてください。 | R/W |
| 9 | MSTPB9 | I ² C バスインタフェース 0 モジュールストップ設定 対象モジュール: IIC0 0: モジュールストップ状態の解除 1: モジュールストップ状態へ遷移 | R/W |
| 18:10 | — | 読むと1が読めます。書く場合、1としてください。 | R/W |
| 19 | MSTPB19 | シリアルペリフェラルインタフェース 0 モジュールストップ設定 対象モジュール: SPI0 0: モジュールストップ状態の解除 1: モジュールストップ状態へ遷移 | R/W |
| 21:20 | — | 読むと1が読めます。書く場合、1としてください。 | R/W |
| 22 | MSTPB22 | シリアルコミュニケーションインタフェース 9 モジュールストップ設定 対象モジュール: SCI9 0: モジュールストップ状態の解除 1: モジュールストップ状態へ遷移 | R/W |
| 28:23 | — | 読むと1が読めます。書く場合、1としてください。 | R/W |
| 29 | MSTPB29 | シリアルコミュニケーションインタフェース 2 モジュールストップ設定 対象モジュール: SCI2 0: モジュールストップ状態の解除 1: モジュールストップ状態へ遷移 | R/W |
| 30 | MSTPB30 | シリアルコミュニケーションインタフェース 1 モジュールストップ設定 対象モジュール: SCI1 0: モジュールストップ状態の解除 1: モジュールストップ状態へ遷移 | R/W |
| 31 | MSTPB31 | シリアルコミュニケーションインタフェース 0 モジュールストップ設定 対象モジュール: SCI0 0: モジュールストップ状態の解除 1: モジュールストップ状態へ遷移 | R/W |

10.2.4 MSTPCRC : モジュールストップコントロールレジスタ C

Base address: MSTP = 0x4004_7000

Offset address: 0x004

| | | | | | | | | | | | | | | | | |
|--------------------|----|-------------|-------------|----|----|----|----|----|----|----|----|----|----|----|------------|------------|
| Bit position: | 31 | 30 | 29 | 28 | 27 | 26 | 25 | 24 | 23 | 22 | 21 | 20 | 19 | 18 | 17 | 16 |
| Bit field: | — | — | — | — | — | — | — | — | — | — | — | — | — | — | — | — |
| Value after reset: | 1 | 1 | 1 | 1 | 1 | 1 | 1 | 1 | 1 | 1 | 1 | 1 | 1 | 1 | 1 | 1 |
| Bit position: | 15 | 14 | 13 | 12 | 11 | 10 | 9 | 8 | 7 | 6 | 5 | 4 | 3 | 2 | 1 | 0 |
| Bit field: | — | MSTP C14 | MSTP C13 | — | — | — | — | — | — | — | — | — | — | — | MSTP C1 | MSTP C0 |
| Value after reset: | 1 | 1 | 1 | 1 | 1 | 1 | 1 | 1 | 1 | 1 | 1 | 1 | 1 | 1 | 1 | 1 |

| ビット | シンボル | 機能 | R/W |
|-------|---------|--|-----|
| 0 | MSTPC0 | クロック周波数精度測定回路モジュールストップ設定(注1) 対象モジュール: CAC 0: モジュールストップ状態の解除 1: モジュールストップ状態へ遷移 | R/W |
| 1 | MSTPC1 | 巡回冗長検査演算器モジュールストップ設定 対象モジュール: CRC 0: モジュールストップ状態の解除 1: モジュールストップ状態へ遷移 | R/W |
| 12:2 | — | 読むと 1 が読めます。書く場合、1 としてください。 | R/W |
| 13 | MSTPC13 | データ演算回路モジュールストップ設定 対象モジュール: DOC 0: モジュールストップ状態の解除 1: モジュールストップ状態へ遷移 | R/W |
| 14 | MSTPC14 | イベントリンクコントローラモジュールストップ設定 対象モジュール: ELC 0: モジュールストップ状態の解除 1: モジュールストップ状態へ遷移 | R/W |
| 31:15 | — | 読むと 1 が読めます。書く場合、1 としてください。 | R/W |

注 1. MSTPC0 ビットの書き換えは、本ビットによって制御されるクロックの発振が安定しているときに行う必要があります。このビットを書き換えた後、ソフトウェアスタンバイモードへ遷移するには、発振器によって出力されるクロックのうち、最も遅いクロックが 2 サイクル経過してから WFI 命令を実行してください。

10.2.5 MSTPCRD : モジュールストップコントロールレジスタ D

Base address: MSTP = 0x4004_7000

Offset address: 0x008

| | | | | | | | | | | | | | | | | |
|--------------------|----|-------------|----|----|----|----|----|----|----|------------|------------|----|------------|------------|----|-------------|
| Bit position: | 31 | 30 | 29 | 28 | 27 | 26 | 25 | 24 | 23 | 22 | 21 | 20 | 19 | 18 | 17 | 16 |
| Bit field: | — | — | — | — | — | — | — | — | — | — | — | — | — | — | — | MSTP D16 |
| Value after reset: | 1 | 1 | 1 | 1 | 1 | 1 | 1 | 1 | 1 | 1 | 1 | 1 | 1 | 1 | 1 | 1 |
| Bit position: | 15 | 14 | 13 | 12 | 11 | 10 | 9 | 8 | 7 | 6 | 5 | 4 | 3 | 2 | 1 | 0 |
| Bit field: | — | MSTP D14 | — | — | — | — | — | — | — | MSTP D6 | MSTP D5 | — | MSTP D3 | MSTP D2 | — | — |
| Value after reset: | 1 | 1 | 1 | 1 | 1 | 1 | 1 | 1 | 1 | 1 | 1 | 1 | 1 | 1 | 1 | 1 |

| ビット | シンボル | 機能 | R/W |
|-----|------|-----------------------------|-----|
| 1:0 | — | 読むと 1 が読めます。書く場合、1 としてください。 | R/W |

| ビット | シンボル | 機能 | R/W |
|-------|---------|--|-----|
| 2 | MSTPD2 | 低消費電力非同期汎用タイマ 1 モジュールストップ設定(注1) 対象モジュール：AGT1 0: モジュールストップ状態の解除 1: モジュールストップ状態へ遷移 | R/W |
| 3 | MSTPD3 | 低消費電力非同期汎用タイマ 0 モジュールストップ設定(注2) 対象モジュール：AGT0 0: モジュールストップ状態の解除 1: モジュールストップ状態へ遷移 | R/W |
| 4 | — | 読むと 1 が読めます。書く場合、1 としてください。 | R/W |
| 5 | MSTPD5 | 汎用 PWM タイマ 32n モジュールストップ設定 対象モジュール：GPT32n (n=0) 0: モジュールストップ状態の解除 1: モジュールストップ状態へ遷移 | R/W |
| 6 | MSTPD6 | 汎用 PWM タイマ 164~169 および PWM 遅延生成回路モジュールストップ設定 対象モジュール：GPT164~GPT169 および PWM 遅延生成回路 0: モジュールストップ状態の解除 1: モジュールストップ状態へ遷移 | R/W |
| 13:7 | — | 読むと 1 が読めます。書く場合、1 としてください。 | R/W |
| 14 | MSTPD14 | GPT 用ポートアウトプットイネーブルモジュールストップ設定 対象モジュール：POEG 0: モジュールストップ状態の解除 1: モジュールストップ状態へ遷移 | R/W |
| 15 | — | 読むと 1 が読めます。書く場合、1 としてください。 | R/W |
| 16 | MSTPD16 | 12 ビット A/D コンバータモジュールストップ設定 対象モジュール：ADC120 0: モジュールストップ状態の解除 1: モジュールストップ状態へ遷移 | R/W |
| 31:17 | — | 読むと 1 が読めます。書く場合、1 としてください。 | R/W |

注 1. カウントソースがサブクロック発振器または LOCO の場合、MSTPD2 ビットを 1 にしても、AGT1 のカウントは停止しません。カウントソースがサブクロック発振器または LOCO の場合、AGT1 レジスタにアクセスするときを除いて、本ビットを 1 にする必要があります。

注 2. カウントソースがサブクロック発振器または LOCO の場合、MSTPD3 ビットを 1 にしても、AGT0 のカウントは停止しません。カウントソースがサブクロック発振器または LOCO の場合、AGT0 レジスタにアクセスするときを除いて、本ビットを 1 にする必要があります。

10.2.6 OPCCR : 動作電力コントロールレジスタ

Base address: SYSC = 0x4001_E000

Offset address: 0x0A0

Bit position: 7 6 5 4 3 2 1 0

| | | | | | | | |
|------------|---|---|---|-------------|---|---|-----------|
| Bit field: | — | — | — | OPCM TSF | — | — | OPCM[1:0] |
|------------|---|---|---|-------------|---|---|-----------|

Value after reset: 0 0 0 0 0 0 0 1

| ビット | シンボル | 機能 | R/W |
|-----|-----------|--|-----|
| 1:0 | OPCM[1:0] | 動作電力制御モード選択 0 0: High-speed モード 0 1: Middle-speed モード 1 0: 設定禁止 1 1: Low-Speed モード | R/W |
| 3:2 | — | 読むと 0 が読めます。書く場合、0 としてください。 | R/W |
| 4 | OPCMTSF | 動作電力制御モード遷移状態フラグ リード時 0: 遷移完了 1: 遷移中 | R |
| 7:5 | — | 読むと 0 が読めます。書く場合、0 としてください。 | R/W |

OPCCR レジスタは、通常モード、スリープモード、およびスヌーズモード時に消費電力を低減させるために使用します。OPCCR レジスタを設定することにより、使用する動作周波数、動作電圧に応じて消費電力を低減させることができます。動作電力制御モードの変更手順については、「10.5. 動作電力低減機能」を参照してください。

OPCM[1:0]ビット（動作電力制御モード選択）

OPCM[1:0]ビットは、通常モード、スリープモード、およびスヌーズモード時の動作電力制御モードを選択します。

表 10.4 は、各動作電力制御モードと、OPCM[1:0]ビットおよび SOPCM ビットの設定値との関係を示しています。

MCU が以下の条件下にあるとき、OPCCR.OPCM[1:0]に書き込むことは禁止されています。

1. HOCOCR.HCSTP と OSCSF.HOCOSF が 0（HOCO クロックの発振がまだ安定になっていない）のとき
2. MCU がスリープモードかスヌーズモードのとき、MCU がスリープモードまたはスヌーズモードから通常モードへ遷移中のとき、MCU が通常モードからスリープモード、スヌーズモード、またはソフトウェアスタンバイモードに遷移中のとき、MCU が動作電源モード遷移中のとき
3. フラッシュがプログラミングモードのとき
4. MCU が Subosc-speed モード（SOPCCR.SOPCM ビットが 1）のとき

OPCMTSF フラグ（動作電力制御モード遷移状態フラグ リード時）

OPCMTSF フラグは、動作電力制御モード切り替え時の切り替え制御状態を表します。本フラグは、OPCM ビットが書き換えられると 1、モード遷移が完了すると 0 になります。本フラグを読み取って 0 であることを確認してから次の処理を行ってください。

10.2.7 SOPCCR : サブ動作電力コントロールレジスタ

Base address: SYSC = 0x4001_E000

Offset address: 0x0AA

| Bit position: | 7 | 6 | 5 | 4 | 3 | 2 | 1 | 0 |
|--------------------|---|---|---|--------------|---|---|---|-----------|
| Bit field: | — | — | — | SOPC MTSF | — | — | — | SOPC M |
| Value after reset: | 0 | 0 | 0 | 0 | 0 | 0 | 0 | 0 |

| ビット | シンボル | 機能 | R/W |
|-----|----------|---|-----|
| 0 | SOPCM | サブ動作電力制御モード選択 0: Subosc-speed モード以外 1: Subosc-Speed モード | R/W |
| 3:1 | — | 読むと 0 が読めます。書く場合、0 としてください。 | R/W |
| 4 | SOPCMTSF | 動作電力制御モード遷移状態フラグ リード時 0: 遷移完了 1: 遷移中 | R |
| 7:5 | — | 読むと 0 が読めます。書く場合、0 としてください。 | R/W |

SOPCCR レジスタは、通常モード、スリープモード、およびスヌーズモード時に消費電力を低減させるために使用します。このレジスタを設定することによって、Subosc-speed モードへの遷移、およびこのモードからの復帰を行います。Subosc-speed モードは、サブクロック発振器または分周なしの LOCO を使用した場合に限り利用可能です。

動作電力制御モードの変更手順については、「10.5. 動作電力低減機能」を参照してください。

SOPCM ビット（サブ動作電力制御モード選択）

SOPCM ビットは、通常モード、スリープモード、およびスヌーズモード時の動作電力制御モードを選択します。このビットを 1 にすることで、Subosc-Speed モードへ遷移できます。また、本ビットを 0 にすることで、Subosc-speed モード遷移前の動作モード（OPCCR.OPCM[1:0]で設定された動作モード）へ復帰できます。

MCU が以下の状態の場合は、SOPCCR.SOPCM への書き込みが禁止されます。

1. MCU がスリープモードまたはスヌーズモードである、MCU がスリープモード、スヌーズモード、またはソフトウェアスタンバイモードから通常モードに遷移している、MCU が通常モードからスリープモード、スヌーズモード、またはソフトウェアスタンバイモードに遷移している、または MCU が動作電力モードの転送状態にある。
2. フラッシュがプログラミングモードである。
3. MOSC が動作中である (MOSCCR.MOSTP ビットが 0)、HOCO が動作中である (HOCOCR.HCSTP ビットが 0)、または MOCO が動作中である (MOCOCR.MCSTP ビットが 0)。
4. SCKDIVCR レジスタの値が 0x00000000 でない。
5. データフラッシュが無効である (DFLCTL.DFLEN ビットが 0)。

表 10.4 は、各動作電力制御モードと、OPCM[1:0]ビットおよび SOPCM ビットの設定値との関係を示しています。

SOPCMTSF フラグ (動作電力制御モード遷移状態フラグ リード時)

SOPCMTSF フラグは、動作電力制御モードを Subosc-speed モードへまたは Subosc-speed モードから切り替えたときの切り替え制御状態を示します。本フラグは、SOPCM ビットが書き換えられると 1、モード遷移が完了すると 0 になります。本フラグを読み取って 0 であることを確認してから次の処理を行ってください。

表 10.4 は、各動作電力制御モードを示しています。

表 10.4 動作電力制御モード

| 動作電力制御モード | OPCM[1:0]ビット | SOPCM ビット | 消費電力 |
|------------------|--------------|-----------|------|
| High-Speed モード | 00b | 0 | High |
| Middle-speed モード | 01b | 0 | ↓ |
| Low-Speed モード | 11b | 0 | ↓ |
| Subosc-Speed モード | xxb | 1 | Low |

10.2.8 SNZCR : スヌーズコントロールレジスタ

Base address: SYSC = 0x4001_E000

Offset address: 0x092

| | | | | | | | | |
|--------------------|------|---|---|---|---|---|-----------|----------|
| Bit position: | 7 | 6 | 5 | 4 | 3 | 2 | 1 | 0 |
| Bit field: | SNZE | — | — | — | — | — | SNZD TCEN | RXDREQEN |
| Value after reset: | 0 | 0 | 0 | 0 | 0 | 0 | 0 | 0 |

| ビット | シンボル | 機能 | R/W |
|-----|----------|---|-----|
| 0 | RXDREQEN | RXD0 スヌーズ要求許可 0: ソフトウェアスタンバイモード時に RXD0 の立ち下がリエッジを無視 1: ソフトウェアスタンバイモード時に RXD0 の立ち下がリエッジを検出 | R/W |
| 1 | SNZDTCEN | スヌーズモード時の DTC 許可 0: DTC 動作を禁止 1: DTC 動作を許可 | R/W |
| 6:2 | — | 読むと 0 が読めます。書く場合、0 としてください。 | R/W |
| 7 | SNZE | スヌーズモード許可 0: スヌーズモードを禁止 1: スヌーズモードを許可 | R/W |

注: PRCR.PRC1 ビットを 1 (書き込み許可) にしてから、このレジスタを書き換えてください。

RXDREQEN ビット (RXD0 スヌーズ要求許可)

RXDREQEN ビットはソフトウェアスタンバイモード時に RXD0 端子の立ち下がリエッジを検出するか否かを指定します。このビットは SCIO が調歩同期式モードで動作しているときのみ使用可能です。RXD0 端子の立ち下がリエッジを検出するには、ソフトウェアスタンバイモードへ遷移する前に、このビットを設定してください。

このビットが1の場合、ソフトウェアスタンバイモード時に RXD0 端子の立ち下がりエッジが検出されると、MCU はスヌーズモードへ遷移します。

SNZDTCEN ビット (スヌーズモード時の DTC 許可)

SNZDTCEN ビットは、スヌーズモード時に DTC と SRAM を使用するか否かを指定します。スヌーズモードで DTC と SRAM を使用するには、ソフトウェアスタンバイモードへ遷移する前に、このビットを1にしてください。このビットが1の場合、IELSRn レジスタを設定することで、DTC を起動することが可能です。

SNZE ビット (スヌーズモード許可)

SNZE ビットは、ソフトウェアスタンバイモードからスヌーズモードへの遷移を許可するか否かを指定します。スヌーズモードを使用するには、ソフトウェアスタンバイモードへ遷移する前に、このビットを1にしてください。このビットが1の場合、ソフトウェアスタンバイモード時に表 10.6 に示すトリガによって、MCU はスヌーズモードへ遷移します。ソフトウェアスタンバイモードまたはスヌーズモードから通常モードへ遷移した後、ソフトウェアスタンバイモードへ再遷移する場合は、あらかじめ SNZE ビットをいったん0にしてから再設定してください。詳細は「10.8. スヌーズモード」を参照してください。

10.2.9 SNZEDCR0 : スヌーズ終了コントロールレジスタ 0

Base address: SYSC = 0x4001_E000

Offset address: 0x094

| | | | | | | | | |
|--------------------|---------------|---|---|--------------|--------------|--------------|-------------|--------------|
| Bit position: | 7 | 6 | 5 | 4 | 3 | 2 | 1 | 0 |
| Bit field: | SCIOU MTED | — | — | AD0U MTED | AD0M ATED | DTCN ZRED | DTCZ RED | AGTU NFED |
| Value after reset: | 0 | 0 | 0 | 0 | 0 | 0 | 0 | 0 |

| ビット | シンボル | 機能 | R/W |
|-----|-----------|---|-----|
| 0 | AGTUNFED | AGT1 アンダーフロー時スヌーズ終了許可 0: スヌーズ終了要求を禁止 1: スヌーズ終了要求を許可 | R/W |
| 1 | DTCZRED | 最後の DTC 送信完了時スヌーズ終了許可 0: スヌーズ終了要求を禁止 1: スヌーズ終了要求を許可 | R/W |
| 2 | DTCNZRED | 最後以外の DTC 送信完了時スヌーズ終了許可 0: スヌーズ終了要求を禁止 1: スヌーズ終了要求を許可 | R/W |
| 3 | AD0MATED | ADC12 コンペアマッチスヌーズ終了許可 0: スヌーズ終了要求を禁止 1: スヌーズ終了要求を許可 | R/W |
| 4 | AD0UMTED | ADC12 コンペア不一致スヌーズ終了許可 0: スヌーズ終了要求を禁止 1: スヌーズ終了要求を許可 | R/W |
| 6:5 | — | 読むと0が読めます。書く場合、0としてください。 | R/W |
| 7 | SCIOUMTED | SCIO アドレス不一致スヌーズ終了許可 0: スヌーズ終了要求を禁止 1: スヌーズ終了要求を許可 | R/W |

注. PRCR.PRC1 ビットを1 (書き込み許可) にしてから、このレジスタを書き換えてください。

SNZEDCR0 レジスタは、スヌーズモードからソフトウェアスタンバイモードへの切り替え条件を制御します。表 10.7 に示すトリガをスヌーズモードからソフトウェアスタンバイモードへの切り替え条件として使用する場合は、SNZEDCR0 レジスタの対応するビットを1にする必要があります。

表 10.3 に示すように、スヌーズモードから通常モードへ復帰させるためのイベントは、SNZEDCR0 レジスタで許可しないでください。

AGTUNFED ビット (AGT1 アンダーフロー時スヌーズ終了許可)

AGTUNFED ビットは、AGT1 アンダーフローを契機とするスヌーズモードからソフトウェアスタンバイモードへの遷移を許可するか否かを指定します。トリガ条件については、「[21. 低消費電力非同期汎用タイマ \(AGT\)](#)」を参照してください。

DTCZRED ビット (最後の DTC 送信完了時スヌーズ終了許可)

DTCZRED ビットは、最後の DTC 送信完了 (すなわち、DTC の CRA または CRB レジスタが 0) を契機とする、スヌーズモードからソフトウェアスタンバイモードへの遷移を許可するか否かを指定します。トリガ条件については、「[15. データトランスファコントローラ \(DTC\)](#)」を参照してください。

DTCNZRED ビット (最後以外の DTC 送信完了時スヌーズ終了許可)

DTCNZRED ビットは、各 DTC 送信完了 (すなわち、DTC の CRA または CRB レジスタが 0 以外) を契機とする、スヌーズモードからソフトウェアスタンバイモードへの遷移を許可するか否かを指定します。トリガ条件については、「[15. データトランスファコントローラ \(DTC\)](#)」を参照してください。

ADOMATED ビット (ADC12 コンペアマッチスヌーズ終了許可)

ADOMATED ビットは変換結果が期待値と一致した場合に、ADC120 イベントによるスヌーズモードからソフトウェアスタンバイモードへの遷移を許可するか否かを指定します。トリガ条件については、「[29. 12 ビット A/D コンバータ \(ADC12\)](#)」を参照してください。

ADOUNMATED ビット (ADC12 コンペア不一致スヌーズ終了許可)

ADOUNMATED ビットは変換結果が期待値と一致しない場合に、ADC120 イベントによるスヌーズモードからソフトウェアスタンバイモードへの遷移を許可するか否かを指定します。トリガ条件については、「[29. 12 ビット A/D コンバータ \(ADC12\)](#)」を参照してください。

SCIOUMATED ビット (SCIO アドレス不一致スヌーズ終了許可)

SCIOUMATED ビットは、ソフトウェアスタンバイモード時に受信したアドレスが期待値と一致しない場合に、SCIO イベントを契機とするスヌーズモードからソフトウェアスタンバイモードへの遷移を許可するか否かを指定します。トリガ条件については、「[25. シリアルコミュニケーションインタフェース \(SCI\)](#)」を参照してください。このビットは SCIO が調歩同期式モードを作動しているときにのみ 1 にしてください。

10.2.10 SNZREQCR0 : スヌーズ要求コントロールレジスタ 0

Base address: SYSC = 0x4001_E000

Offset address: 0x098

| | | | | | | | | | | | | | | | | |
|--------------------|----|--------------------|--------------------|--------------------|----|----|--------------------|--------------------|-------------------|-------------------|-------------------|-------------------|-------------------|-------------------|--------------------|-------------------|
| Bit position: | 31 | 30 | 29 | 28 | 27 | 26 | 25 | 24 | 23 | 22 | 21 | 20 | 19 | 18 | 17 | 16 |
| Bit field: | — | SNZR EQEN 30 | SNZR EQEN 29 | SNZR EQEN 28 | — | — | SNZR EQEN 25 | SNZR EQEN 24 | — | — | — | — | — | — | SNZR EQEN 17 | — |
| Value after reset: | 0 | 0 | 0 | 0 | 0 | 0 | 0 | 0 | 0 | 0 | 0 | 0 | 0 | 0 | 0 | 0 |
| Bit position: | 15 | 14 | 13 | 12 | 11 | 10 | 9 | 8 | 7 | 6 | 5 | 4 | 3 | 2 | 1 | 0 |
| Bit field: | — | — | — | — | — | — | — | — | SNZR EQEN 7 | SNZR EQEN 6 | SNZR EQEN 5 | SNZR EQEN 4 | SNZR EQEN 3 | SNZR EQEN 2 | SNZR EQEN 1 | SNZR EQEN 0 |
| Value after reset: | 0 | 0 | 0 | 0 | 0 | 0 | 0 | 0 | 0 | 0 | 0 | 0 | 0 | 0 | 0 | 0 |

| ビット | シンボル | 機能 | R/W |
|-----|-----------|---|-----|
| 0 | SNZREQEN0 | IRQ0 端子のスヌーズ要求を許可 0: スヌーズ要求を禁止 1: スヌーズ要求を許可 | R/W |
| 1 | SNZREQEN1 | IRQ1 端子のスヌーズ要求を許可 0: スヌーズ要求を禁止 1: スヌーズ要求を許可 | R/W |

| ビット | シンボル | 機能 | R/W |
|-------|------------|---|-----|
| 2 | SNZREQEN2 | IRQ2 端子のスヌーズ要求を許可 0: スヌーズ要求を禁止 1: スヌーズ要求を許可 | R/W |
| 3 | SNZREQEN3 | IRQ3 端子のスヌーズ要求を許可 0: スヌーズ要求を禁止 1: スヌーズ要求を許可 | R/W |
| 4 | SNZREQEN4 | IRQ4 端子のスヌーズ要求を許可 0: スヌーズ要求を禁止 1: スヌーズ要求を許可 | R/W |
| 5 | SNZREQEN5 | IRQ5 端子のスヌーズ要求を許可 0: スヌーズ要求を禁止 1: スヌーズ要求を許可 | R/W |
| 6 | SNZREQEN6 | IRQ6 端子のスヌーズ要求を許可 0: スヌーズ要求を禁止 1: スヌーズ要求を許可 | R/W |
| 7 | SNZREQEN7 | IRQ7 端子のスヌーズ要求を許可 0: スヌーズ要求を禁止 1: スヌーズ要求を許可 | R/W |
| 16:8 | — | 読むと 0 が読めます。書く場合、0 としてください。 | R/W |
| 17 | SNZREQEN17 | KEY_INTKR スヌーズ要求を許可 0: スヌーズ要求を禁止 1: スヌーズ要求を許可 | R/W |
| 23:18 | — | 読むと 0 が読めます。書く場合、0 としてください。 | R/W |
| 24 | SNZREQEN24 | RTC アラームのスヌーズ要求を許可 0: スヌーズ要求を禁止 1: スヌーズ要求を許可 | R/W |
| 25 | SNZREQEN25 | RTC 周期のスヌーズ要求を許可 0: スヌーズ要求を禁止 1: スヌーズ要求を許可 | R/W |
| 27:26 | — | 読むと 0 が読めます。書く場合、0 としてください。 | R/W |
| 28 | SNZREQEN28 | AGT1 アンダーフローのスヌーズ要求を許可 0: スヌーズ要求を禁止 1: スヌーズ要求を許可 | R/W |
| 29 | SNZREQEN29 | AGT1 コンペアマッチ A のスヌーズ要求を許可 0: スヌーズ要求を禁止 1: スヌーズ要求を許可 | R/W |
| 30 | SNZREQEN30 | AGT1 コンペアマッチ B のスヌーズ要求を許可 0: スヌーズ要求を禁止 1: スヌーズ要求を許可 | R/W |
| 31 | — | 読むと 0 が読めます。書く場合、0 としてください。 | R/W |

SNZREQCR0 レジスタは、ソフトウェアスタンバイモードからスヌーズモードへ切り替えるためのトリガを制御します。WUPEN レジスタ（「[12. 割り込みコントローラユニット \(ICU\)](#)」を参照）の設定によって、トリガがソフトウェアスタンバイモードの解除要求として選択されている場合、SNZREQCR0 レジスタの対応するビットが 1 であっても、そのトリガが発生すると MCU は通常モードへ遷移します。WUPEN レジスタの設定値は、SNZREQCR0 レジスタの設定値よりも常に優先順位は高くなります。詳細は、「[10.8. スヌーズモード](#)」、および「[12. 割り込みコントローラユニット \(ICU\)](#)」を参照してください。

10.2.11 PSMCR : パワーセーブメモリコントロールレジスタ

Base address: SYSC = 0x4001_E000

Offset address: 0x09F

| | | | | | | | | |
|---------------|---|---|---|---|---|---|-----------|---|
| Bit position: | 7 | 6 | 5 | 4 | 3 | 2 | 1 | 0 |
| Bit field: | — | — | — | — | — | — | PSMC[1:0] | |

Value after reset: 0 0 0 0 0 0 0 0

| ビット | シンボル | 機能 | R/W |
|-----|-----------|---|-----|
| 1:0 | PSMC[1:0] | パワーセーブメモリ制御 0 0: ソフトウェアスタンバイモード時に全 SRAM が ON 0 1: ソフトウェアスタンバイモード時に 8 KB SRAM (0x2000_4000~0x2000_5FFF) が ON 1 0: 設定禁止 1 1: 設定禁止 | R/W |
| 7:2 | — | 読むと 0 が読めます。書く場合、0 としてください。 | R/W |

PSMC[1:0]ビット (パワーセーブメモリ制御)

PSMC[1:0]ビットは、ソフトウェアスタンバイモード時の SRAM 保持域を選択します。これらのビットを 01b (ソフトウェアスタンバイモード時に 8 KB SRAM) に設定すると、消費電流が低減されます。PSMC レジスタを設定してから、WFI 命令を実行します。

本レジスタは、PRCR.PRC1 ビットで保護されています。

10.2.12 SYOCDCCR : システムコントロール OCD コントロールレジスタ

Base address: SYSC = 0x4001_E000

Offset address: 0x040E

| | | | | | | | | |
|---------------|-------|---|---|---|---|---|---|---|
| Bit position: | 7 | 6 | 5 | 4 | 3 | 2 | 1 | 0 |
| Bit field: | DBGEN | — | — | — | — | — | — | — |

Value after reset: 0 0 0 0 0 0 0 0

| ビット | シンボル | 機能 | R/W |
|-----|-------|---|-----|
| 6:0 | — | 読むと 0 が読めます。書く場合、0 としてください。 | R/W |
| 7 | DBGEN | デバッグ有効 オンチップデバッグモードで最初に 1 にしてください。 0: オンチップデバッグは無効 1: オンチップデバッグは有効 | R/W |

注. PRCR.PRC1 ビットを 1 (書き込み許可) にしてから、このレジスタを書き換えてください。

DBGEN ビット (デバッグ有効)

DBGEN ビットはオンチップデバッグモードを有効にします。このビットは、オンチップデバッグモードで最初に 1 にする必要があります。

[1 になる条件]

- デバッグの接続時に 1 を書いたとき

[0 になる条件]

- パワーオンリセットが発生したとき
- 0 を書いたとき

注. DBGEN ビットが 1 に設定可能な MCU 状態に関して、特定の制約が適用されます。詳細は、「2.7.3. エミュレータ接続における制限」を参照してください。

10.2.13 LSMRWDIS : ロースピードモジュール R/W 禁止制御レジスタ

Base address: MSTP = 0x4004_7000

Offset address: 0x00C

| | | | | | | | | | | | | | | | | |
|--------------------|------------|----|----|----|----|----|---|------|---|---|---|---|-------------|------------|--------------|---|
| Bit position: | 15 | 14 | 13 | 12 | 11 | 10 | 9 | 8 | 7 | 6 | 5 | 4 | 3 | 2 | 1 | 0 |
| Bit field: | PRKEY[7:0] | | | | | | | WREN | — | — | — | — | IWDTI DS | WDTD IS | RTCR WDIS | |
| Value after reset: | 0 | 0 | 0 | 0 | 0 | 0 | 0 | 0 | 0 | 0 | 0 | 0 | 0 | 0 | 0 | 0 |

| ビット | シンボル | 機能 | R/W |
|------|------------|---|-----|
| 0 | RTCRWDIS | RTC レジスタ R/W 許可制御 RTC レジスタ R/W クロックを停止 (LPOPT.LPOPTEN = 1 のときのみ有効) 0: RTC レジスタ R/W クロックは常にオン 1: RTC レジスタ R/W クロックは停止する | R/W |
| 1 | WDTDIS | WDT 動作クロック制御 WDT カウンタクロックとレジスタ R/W クロック (LPOPT.LPOPTEN = 1 のときのみ有効) 0: WDT は通常動作 1: WDT クロックとレジスタ R/W クロックを停止する | R/W |
| 2 | IWDTIDS | IWDT レジスタクロック制御 IWDT レジスタ R/W クロックを停止 (LPOPT.LPOPTEN = 1 のときのみ有効) 0: IWDT は通常動作 1: IWDT レジスタ R/W クロックは停止する | R/W |
| 6:3 | — | 読むと 0 が読めます。書く場合、0 としてください。 | R/W |
| 7 | WREN | ビット[2:0]の書き込み許可 0: ビット[2:0]の書き込み禁止 1: ビット[2:0]の書き込み許可 | R/W |
| 15:8 | PRKEY[7:0] | LSMRWDIS キーコード LSMRWDIS レジスタへの書き込みを制御します。LSMRWDIS レジスタを書き換える場合、上位 8 ビットに 0xA5、下位 8 ビットに目的の値を、16 ビット単位で書いてください。 | W |

RTCRWDIS ビット (RTC レジスタ R/W 許可制御)

[1 になる条件]

- 本ビットは、WREN が 1 の場合のみ書き換えられます。
- LPOPT.LPOPTEN = 1 で、本ビットが 1 のとき、本ビットは RTC レジスタ R/W クロックを停止します。

WDTDIS ビット (WDT 動作クロック制御)

[1 になる条件]

- 本ビットは、WREN が 1 の場合のみ書き換えられます。
- LPOPT.LPOPTEN = 1 で、本ビットが 1 のとき、本ビットは WDT 動作クロックを停止します。
- WDT がオートスタートモード (OFS0.WDTSTRT = 0) のとき、本ビットを 1 にしないでください。
- WDT が動作中のとき、本ビットを 1 にしないでください。
- 本ビットを 1 にすると、WDT のレジスタスタートモードが無効になります。

IWDTIDS ビット (IWDT レジスタクロック制御)

[1 になる条件]

- 本ビットは、WREN が 1 の場合のみ書き換えられます。
- LPOPT.LPOPTEN = 1 で、本ビットが 1 のとき、本ビットは IWDT レジスタ R/W クロックを停止します。
- IWDT がオートスタートモード (OFS0.IWDTSTRT = 0) のとき、本ビットを 1 にしないでください。

- IWDT が動作中のとき、本ビットを 1 にしないでください。

10.2.14 LPOPT : 消費電力低減動作コントロールレジスタ

Base address: SYSC = 0x4001_E000

Offset address: 0x04C

| | | | | | | | | |
|--------------------|---------|---|---|---|-----------|--------------|--------|---|
| Bit position: | 7 | 6 | 5 | 4 | 3 | 2 | 1 | 0 |
| Bit field: | LPOPTEN | — | — | — | BPFCLKDIS | DCLKDIS[1:0] | MPUDIS | |
| Value after reset: | 0 | 0 | 0 | 0 | 0 | 0 | 0 | 0 |

| ビット | シンボル | 機能 | R/W |
|-----|--------------|---|-----|
| 0 | MPUDIS | MPU クロック禁止制御 MPU 動作クロックを停止 (LPOPTEN = 1 のときのみ有効) 0: MPU は通常動作 1: MPU 動作クロックが停止 (MPU 機能は無効) | R/W |
| 2:1 | DCLKDIS[1:0] | デバッグクロック禁止制御 00: デバッグクロックは停止しない その他: デバッグクロックが停止する (LPOPT.LPOPTEN = 1 のときのみ有効) | R/W |
| 3 | BPFCLKDIS | BPF クロック禁止制御 フラッシュレジスタ R/W クロックを停止 (LPOPT.LPOPTEN = 1 のときのみ有効) 0: フラッシュレジスタ R/W クロックは通常動作する 1: フラッシュレジスタ R/W クロックは停止する | R/W |
| 6:4 | — | 読むと 0 が読めます。書く場合、0 としてください。 | R/W |
| 7 | LPOPTEN | 消費電力低減動作許可 0: 消費電力低減機能をすべて禁止 1: 消費電力低減機能をすべて許可 | R/W |

LPOPT レジスタは、PRCR.PRC0 ビットで保護されています。

MPUDIS ビット (MPU クロック禁止制御)

[1 になる条件]

- MPU 機能が使用されているときは、本ビットを 1 にしないでください。
- LPOPT.LPOPTEN = 1 で、本ビットが 1 のとき、本ビットは MPU 動作クロックを停止します。

DCLKDIS[1:0] ビット (デバッグクロック禁止制御)

[1 になる条件]

- OCD モードまたは SCI ブートモード中は、本ビットを 1 にしないでください。
- LPOPT.LPOPTEN = 1 で、本ビットが 1 のとき、本ビットはチップの機能をデバッグするためにデバッグシステムクロックを停止します。

BPFCLKDIS ビット (BPF クロック禁止制御)

[1 になる条件]

- OCD モードまたは SCI ブートモード中は、本ビットを 1 にしないでください。
- フラッシュレジスタによるコードフラッシュまたはデータフラッシュ動作中は、本ビットを 1 にしないでください。
- データフラッシュ動作中は、本ビットを 1 にしないでください。
- 電力制御モード遷移中 (High-speed モードから Middle-speed モード、High-speed モードから Low-speed モードなど) は、本ビットを 1 にしないでください。
- LPOPT.LPOPTEN = 1 で、本ビットが 1 のとき、本ビットはフラッシュレジスタ R/W クロックを停止します。

LPOPTEN ビット（消費電力低減動作許可）

[1 になる条件]

- 本ビットを 1 にすると MCU の電力消費量が低減されますが、システムに制約が生じます。

10.3 クロックの切り替えによる消費電力の低減

SCKDIVCR レジスタを設定すると、クロック周波数が切り替わります。

モジュールとクロックの対応関係は、「[8.2.1. SCKDIVCR : システムクロック分周コントロールレジスタ](#)」を参照してください。

10.4 モジュールストップ機能

モジュールストップ機能は、各内蔵周辺モジュールへのクロック供給を停止することが可能です。

MSTPCRn (n = A~D) レジスタの MSTPmi ビット (m = A~D, i = 31~0) を 1 にすると、指定したモジュールは動作を停止してモジュールストップ状態へ遷移します。このとき CPU は動作を継続します。MSTPmi ビットを 0 にすることによって、モジュールストップ状態は解除され、バスサイクルの終了時点でモジュールは動作を再開します。

リセット解除後は、DTC 以外の全モジュールがモジュールストップ状態になります。MSTPmi ビットが 1 であるときは、対応するモジュールにアクセスしないでください。また、対応するモジュールにアクセス中であるときは、MSTPmi ビットを 1 にしないでください。

10.5 動作電力低減機能

動作周波数に応じて適切な動作電力制御モードを選択することにより、通常モード時、スリープモード時、およびスヌーズモード時の消費電力を低減できます。

10.5.1 動作電力制御モードの設定方法

動作電力制御モードを切り替える場合は、その前後において、周波数範囲などの動作条件が仕様範囲内に収まっていることを確認してください。

動作電力制御モードの切り替え手順例を以下に示します。

表 10.5 各モードで利用可能な発振器

| モード | 発振器 | | | | | |
|--------------|--------------|--------------|--------------|------------|-----------|-------------------|
| | 高速オンチップオシレータ | 中速オンチップオシレータ | 低速オンチップオシレータ | メインクロック発振器 | サブクロック発振器 | IWDT 専用オンチップオシレータ |
| High-speed | 可能 | 可能 | 可能 | 可能 | 可能 | 可能 |
| Middle-speed | 可能 | 可能 | 可能 | 可能 | 可能 | 可能 |
| Low-speed | 可能 | 可能 | 可能 | 可能 | 可能 | 可能 |
| Subosc-speed | 不可能 | 不可能 | 可能 | 不可能 | 可能 | 可能 |

(1) 消費電力が大きいモードから小さいモードへ切り替える場合

例 1 : High-speed モードから Low-speed モードへの切り替え

(最初は High-Speed モードで動作しています)

1. 発振器を Low-speed モードで使用するものに変更する。各クロックの周波数を、Low-speed モードにおける最高動作周波数以下にする。
2. Low-speed モードで不要な発振器を OFF にする。
3. OPCCR.OPCMTSF フラグが 0 (遷移完了) であることを確認する。
4. OPCCR.OPCM[1:0] ビットを 11b (Low-speed モード) にする。
5. OPCCR.OPCMTSF フラグが 0 (遷移完了) であることを確認する。

(動作は Low-speed モードになります)

例 2 : High-speed モードから Subosc-speed モードへの切り替え

(最初は High-Speed モードで動作しています)

1. クロックソースをサブクロック発振器に切り替える。HOCO、MOCO、LOCO およびメイン発振器を OFF にする。
2. すべてのクロックソース (サブクロック発振器を除く) が停止していることを確認する。
3. SOPCCR.SOPCMTSF フラグが 0 (遷移完了) であることを確認する。
4. SOPCCR.SOPCM ビットを 1 (Subosc-speed モード) にする。
5. SOPCCR.SOPCMTSF フラグが 0 (遷移完了) であることを確認する。

(動作は Subosc-speed モードになります)

(2) 消費電力が小さいモードから大きいモードへ切り替える場合

例 1 : Subosc-speed モードから High-speed モードへの切り替え

(最初は Subosc-speed モードで動作しています)

1. SOPCCR.SOPCMTSF フラグが 0 (遷移完了) であることを確認する。
2. SOPCCR.SOPCM ビットを 0 (High-speed モード) にする。
3. SOPCCR.SOPCMTSF フラグが 0 (遷移完了) であることを確認する。
4. High-speed モードに必要な発振器を ON にする。
5. 各クロックの周波数を、High-speed モードにおける最高動作周波数以下とする。

(動作は High-speed モードになります)

例 2 : Low-speed モードから High-speed モードへの切り替え

(最初は Low-speed モードで動作しています)

1. OPCCR.OPCMTSF フラグが 0 (遷移完了) であることを確認する。
2. OPCCR.OPCM[1:0] ビットを 00b (High-speed モード) にする。
3. OPCCR.OPCMTSF フラグが 0 (遷移完了) であることを確認する。
4. High-speed モードに必要な発振器を ON にする。
5. 各クロックの周波数を、High-speed モードにおける最高動作周波数以下とする。

(動作は High-speed モードになります)

10.5.2 動作範囲

図 10.2 ~ 図 10.5 に、ICLK の動作電圧と動作周波数を示します。ただし、PCLKB と PCLKD からクロック供給される周辺モジュールは ICLK と同じではありません。

High-speed モード

フラッシュ読み出し時の ICLK の最高動作周波数は 48 MHz です。フラッシュ読み出し時の動作電圧範囲は 1.8 ~ 5.5 V です。

フラッシュプログラム/イレース時では、動作周波数範囲は 1~48 MHz で、動作電圧範囲は 1.8~5.5 V です。

図 10.2 に、High-speed モードにおける動作電圧と動作周波数を示します。



図 10.2 High-speed モードにおける動作電圧と動作周波数

Middle-speed モード

このモードでは、同じ条件下で High-speed モードよりも消費電力を低減できます。

フラッシュ読み出し時の ICLK の最高動作周波数は 24 MHz です。フラッシュ読み出し時の動作電圧範囲は 1.6 ~ 5.5 V です。しかし、動作電圧が 1.6 ~ 1.8 V の場合、フラッシュ読み出し時の ICLK の最高動作周波数は 4 MHz になります。

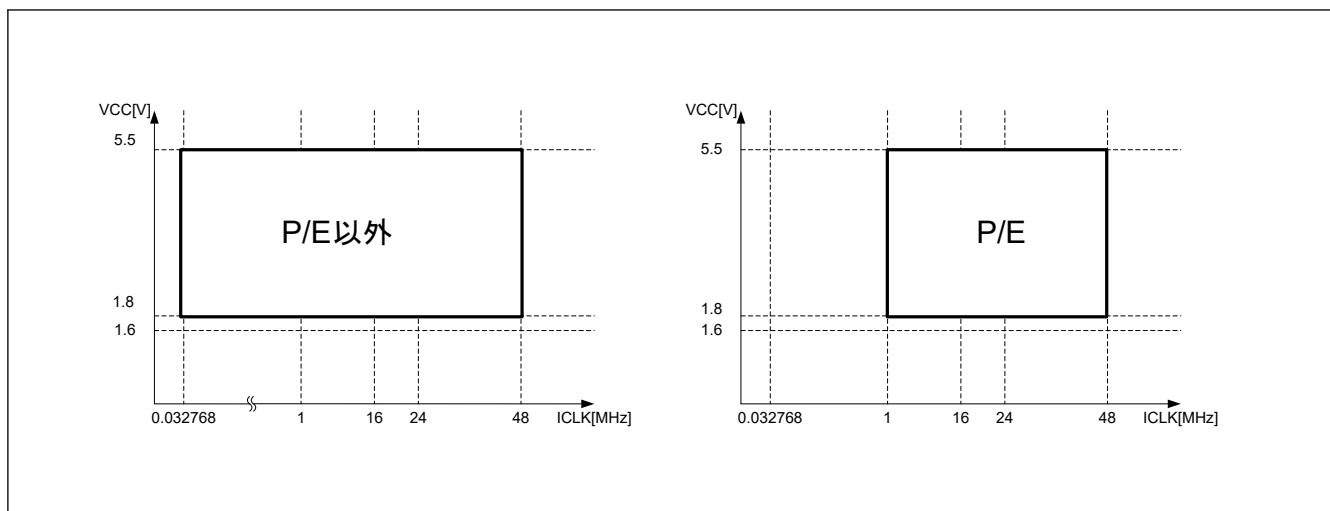
フラッシュプログラム/イレース時では、動作周波数範囲は 1 ~ 24 MHz で、動作電圧範囲は 1.6 ~ 5.5 V です。しかし、動作電圧が 1.6 ~ 1.8 V の場合、フラッシュプログラム/イレース時の最高動作周波数は 4 MHz になります。

図 10.3 に、Middle-speed モードにおける動作電圧と動作周波数を示します。



図 10.3 Middle-speed モードにおける動作電圧と動作周波数

Low-Speed モード

フラッシュ読み出し時の ICLK の最高動作周波数は 2 MHz です。フラッシュ読み出し時の動作電圧範囲は 1.6 ~ 5.5 V です。

フラッシュプログラム/イレース時では、動作周波数範囲は 1 ~ 2 MHz で、動作電圧範囲は 1.6 ~ 5.5 V です。

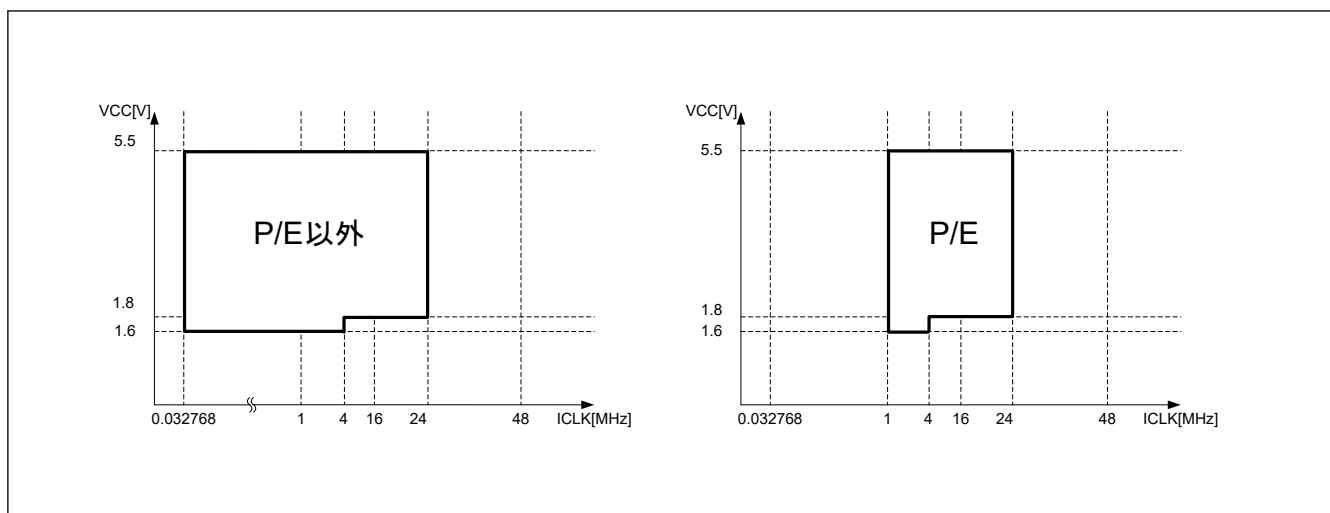
図 10.4 に、Low-speed モードにおける動作電圧と動作周波数を示します。



図 10.4 Low-speed モードにおける動作電圧と動作周波数

Subosc-speed モード

フラッシュ読み出し時の ICLK の最高動作周波数は 37.6832 kHz です。フラッシュ読み出し時の動作電圧範囲は 1.6～5.5 V です。フラッシュメモリの P/E 動作は禁止です。

サブクロック発振器または低速オンチップオシレータ以外の発振器は使用禁止です。SCKDIVCR レジスタを 0x00000000 以外の値に設定するのも禁止です。

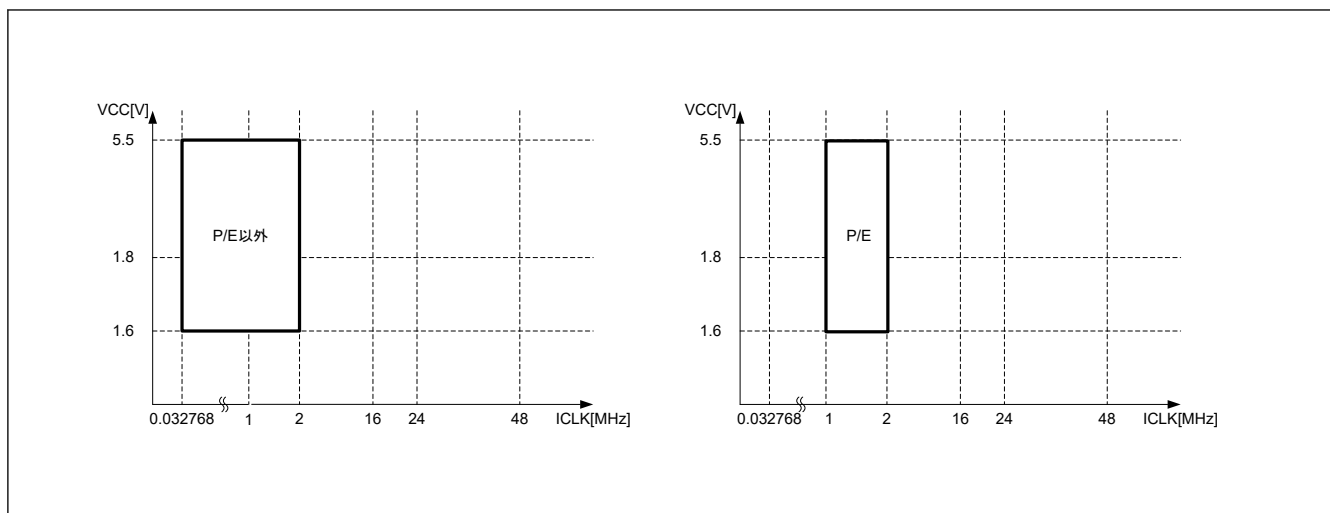
図 10.5 に、Subosc-speed モードにおける動作電圧と動作周波数を示します。



図 10.5 Subosc-speed モードにおける動作電圧と動作周波数

10.6 スリープモード

10.6.1 スリープモードへの遷移

SBYCR.SSBY ビットが 0 の状態で WFI 命令を実行すると、MCU はスリープモードへ遷移します。このモードでは、CPU は動作を停止しますが、CPU の内部レジスタの値は保持されます。CPU 以外の周辺機能は停止しません。スリープモードで利用可能なリセットまたは割り込みが発生すると、スリープモードが解除されます。すべての割り込み要因が利用可能です。割り込みを使用してスリープモードを解除する場合、WFI 命令の実行前に、対応する IELSRn レジスタを設定する必要があります。詳細は、「12. 割り込みコントローラユニット (ICU)」を参照してください。

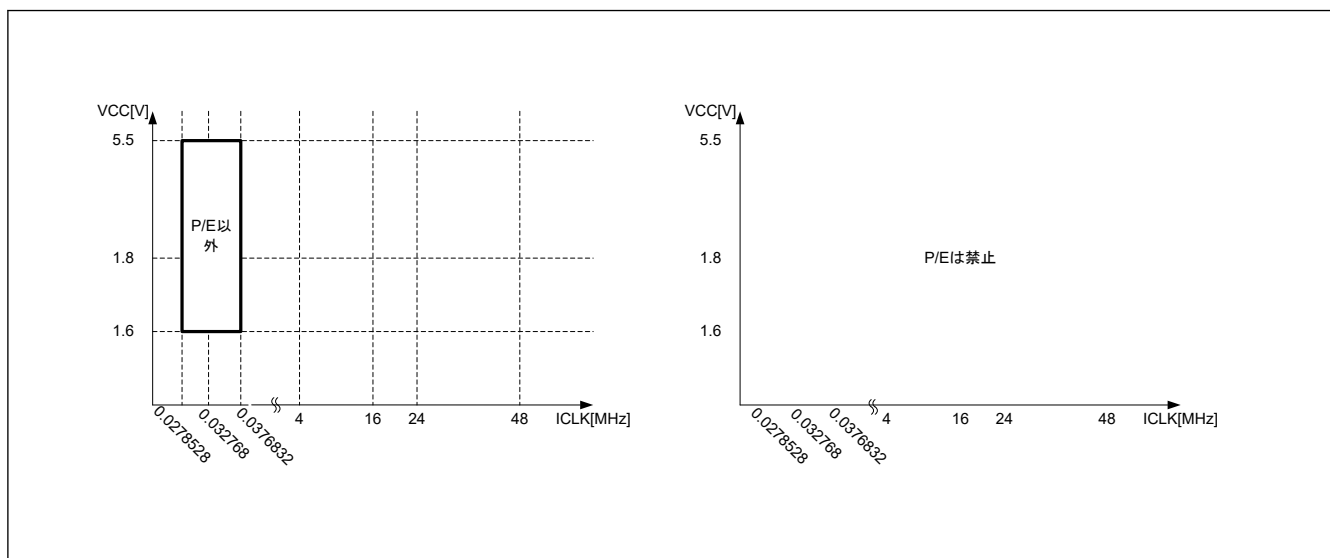
IWDT がオートスタートモードであり、かつ OFS0.IWDTSTPCTL ビットが 1 (スリープモード、ソフトウェアスタンバイモード、またはスヌーズモード時に IWDT カウント停止) の場合、MCU がスリープモードへ遷移すると IWDT はカウントを停止します。

IWDT がオートスタートモードであり、かつ OFS0.IWDTSTPCTL ビットが 0 (スリープモード、ソフトウェアスタンバイモード、またはスヌーズモード時に IWDT カウント継続) の場合、MCU がスリープモードへ遷移しても IWDT はカウントを継続します。

WDT がオートスタートモードであり、かつ OFS0.WDTSTPCTL ビットが 1 (スリープモード時に WDT カウント停止) の場合、MCU がスリープモードへ遷移すると WDT はカウントを停止します。同様に、WDT がレジスタスタートモードであり、かつ WDTCSSTPR.SLCSTP ビットが 1 (スリープモード時に WDT カウント停止) の場合、MCU がスリープモードへ遷移すると WDT はカウントを停止します。

WDT がオートスタートモードであり、かつ OFS0.WDTSTPCTL ビットが 0 (スリープモード時に WDT カウント継続) の場合、MCU がスリープモードへ遷移しても WDT はカウントを継続します。同様に、WDT がレジスタスタートモードであり、かつ WDTCSSTPR.SLCSTP ビットが 0 (スリープモード時に WDT カウント継続) の場合、MCU がスリープモードへ遷移しても WDT はカウントを継続します。

10.6.2 スリープモードの解除

スリープモードは以下の方法で解除されます。

- 割り込み
- RES 端子リセット
- パワーオンリセット
- 電圧監視リセット
- SRAM パリティエラーリセット
- バスマスタ MPU エラーリセット
- バススレーブ MPU エラーリセット
- IWDT または WDT アンダーフローによるリセット

動作は以下のとおりです。

1. 割り込みによる解除
割り込み要求が発生すると、スリープモードが解除されて、MCU は割り込み処理を開始します。
2. RES 端子リセットによる解除
RES 端子を Low にすると、MCU はリセット状態になります。「35. 電気的特性」に示す規定の期間に従って、RES 端子を Low に保つようしてください。規定の期間が経過した後、RES 端子を High にすると、CPU はリセット例外処理を開始します。
3. IWDT リセットによる解除
 - IWDT アンダーフローによる内部リセットが発生すると、スリープモードが解除されて、MCU はリセット例外処理を開始します。ただし、下記の条件下では、スリープモード時に IWDT が停止して、スリープモードを解除するための内部リセットが発生しません。
 - OFS0.IWDTSTRT = 0 かつ OFS0.IWDTSTPCTL = 1
4. WDT リセットによる解除
WDT アンダーフローによる内部リセットが発生すると、スリープモードが解除されて、MCU はリセット例外処理を開始します。ただし、下記の条件下では、通常モード時にカウントしている場合でも WDT はスリープモードで停止して、スリープモードを解除するための内部リセットが発生しません。
 - OFS0.WDTSTRT = 0 (オートスタートモード) かつ OFS0.WDTSTPCTL = 1
 - OFS0.WDTSTRT = 1 (レジスタスタートモード) かつ WDTCSSTPR.SLCSTP = 1
5. スリープモードで利用可能な他のリセットによる解除
その他の利用可能なリセットによってスリープモードは解除され、MCU はリセット例外処理を開始します。

注. 割り込みの正しい設定方法については、「12. 割り込みコントローラユニット (ICU)」を参照してください。

10.7 ソフトウェアスタンバイモード

10.7.1 ソフトウェアスタンバイモードへの遷移

SBYCR.SSBY ビットが 1 の状態で WFI 命令を実行すると、MCU はソフトウェアスタンバイモードへ遷移します。このモードでは、CPU、ほとんどの内蔵周辺機能、および発振器が停止します。ただし、CPU の内部レジスタの値と SRAM データ、内蔵周辺機能と I/O ポートの状態は保持されます。ソフトウェアスタンバイモードでは、ほとんどの発振器が停止するため、消費電力が大幅に削減されます。表 10.2 に、各内蔵周辺機能と発振器の状態を示します。ソフトウェアスタンバイモードで利用可能なリセットまたは割り込みが発生すると、ソフトウェアスタンバイモードが解除されます。利用可能な割り込み要因については表 10.3 を、ソフトウェアスタンバイモードから復帰させる方法については、「12.2.8. WUPEN: ウェイクアップ割り込みイネーブルレジスタ」を参照してください。割り込みを使用してソフトウェアスタンバイモードを解除する場合、WFI 命令の実行前に、対応する IELSRn レジスタを設定する必要があります。詳細は、「12. 割り込みコントローラユニット (ICU)」を参照してください。

IWDT がオートスタートモードであり、かつ OFS0.IWDTSTPCTL ビットが 1 (スリープモード、ソフトウェアスタンバイモード、およびスヌーズモード時に IWDT カウント停止) の場合、MCU がソフトウェアスタンバイモードへ遷移すると IWDT はカウントを停止します。IWDT がオートスタートモードであり、かつ OFS0.IWDTSTPCTL ビットが 0 (スリープモード、ソフトウェアスタンバイモード、およびスヌーズモード時に IWDT カウント継続) の場合、MCU がソフトウェアスタンバイモードへ遷移しても IWDT はカウントを継続します。

MCU がソフトウェアスタンバイモードへ遷移すると、WDT はカウントを停止します。

OSTDCR.OSTDE = 1 (発振停止検出機能が有効) の状態で、ソフトウェアスタンバイモードへ遷移しないでください。ソフトウェアスタンバイモードへ遷移する場合は、発振停止検出機能を無効 (OSTDCR.OSTDE = 0) にした後、WFI 命令を実行してください。OSTDCR.OSTDE = 1 の状態で WFI 命令を実行すると、SBYCR.SSBY = 1 であっても、MCU はスリープモードへ遷移します。また、フラッシュメモリのプログラム/イレース処理中は、ソフトウェアスタンバイモードへ遷移しないでください。ソフトウェアスタンバイモードへ遷移する場合は、プログラム/イレース処理が完了してから WFI 命令を実行してください。

10.7.2 ソフトウェアスタンバイモードの解除

ソフトウェアスタンバイモードは以下の方法で解除されます。

- 表 10.3 に示す利用可能な割り込み
- RES 端子リセット
- パワーオンリセット
- 電圧監視リセット
- IWDT アンダーフローに起因したリセット

ソフトウェアスタンバイモードが解除されると、ソフトウェアスタンバイモードへ遷移する前に動作していた発振器が動作を再開します。すべての発振器が安定してから、MCU はソフトウェアスタンバイモードから通常モードへ復帰します。ソフトウェアスタンバイモードから復帰させる方法については、「12.2.8. WUPEN: ウェイクアップ割り込みイネーブルレジスタ」を参照してください。

以下の方法のいずれかによって、ソフトウェアスタンバイモードを解除できます。

1. 割り込みによる解除
利用可能な割り込み要求 (表 10.3 を参照) が発生すると、ソフトウェアスタンバイモードへ遷移する前に動作していたすべての発振器が動作を再開します。すべての発振器が安定してから、MCU はソフトウェアスタンバイモードから通常モードへ復帰し、割り込み処理を開始します。
2. RES 端子リセットによる解除
RES 端子を Low にすると、MCU はリセット状態に遷移し、デフォルトで動作状態にあった発振器が発振を開始します。「35. 電気的特性」に示す規定の期間に従って、RES 端子を Low に保つように入力してください。規定の期間が経過した後、RES 端子を High にすると、CPU はリセット例外処理を開始します。
3. パワーオンリセットによる解除
パワーオンリセットによってソフトウェアスタンバイモードが解除され、MCU はリセット例外処理を開始します。

4. 電圧監視リセットによる解除
電圧検出回路による電圧監視リセットによってソフトウェアスタンバイモードが解除され、MCU はリセット例外処理を開始します。
5. IWDT リセットによる解除
IWDT アンダーフローによる内部リセットが発生すると、ソフトウェアスタンバイモードが解除され、MCU はリセット例外処理を開始します。ただし、下記の条件下では、ソフトウェアスタンバイモード時に IWDT が停止して、ソフトウェアスタンバイモードを解除するための内部リセットが発生しません。
 - OFS0.IWDTSTRT = 0 かつ OFS0.IWDTSTPCTL = 1

10.7.3 ソフトウェアスタンバイモードの応用例

IRQn 端子の立ち下がりエッジ検出時のソフトウェアスタンバイモードへの遷移と、IRQn 端子の立ち上がりエッジによるソフトウェアスタンバイモードの解除の例を図 10.6 に示します。

この例では、通常モードにおいて、ICU の IRQCRI.IRQMD[1:0] ビットが 00b (立ち下がりエッジ) の状態で IRQn 端子の割り込みを受け付けた後、IRQCRI.IRQMD[1:0] ビットを 01b (立ち上がりエッジ) にしています。続いて、SBYCR.SSBY ビットを 1 にした後、WFI 命令を実行しています。その結果、ソフトウェアスタンバイモードへの遷移が完了し、その後、IRQn 端子の立ち上がりエッジによってソフトウェアスタンバイモードが解除されます。

ソフトウェアスタンバイモードからの復帰には、ICU の設定も必要になります。詳細は、「12. 割り込みコントローラユニット (ICU)」を参照してください。図 10.6 の発振器安定時間については、「35. 電気的特性」に示されています。



図 10.6 ソフトウェアスタンバイモードの応用例

10.8 スヌーズモード

10.8.1 スヌーズモードへの遷移

図 10.7 にスヌーズモードエントリの構成を示します。ソフトウェアスタンバイモード時に、スヌーズ制御回路がスヌーズ要求を受信すると、MCU はスヌーズモードへ遷移します。このモードでは、CPU が復帰してなくて

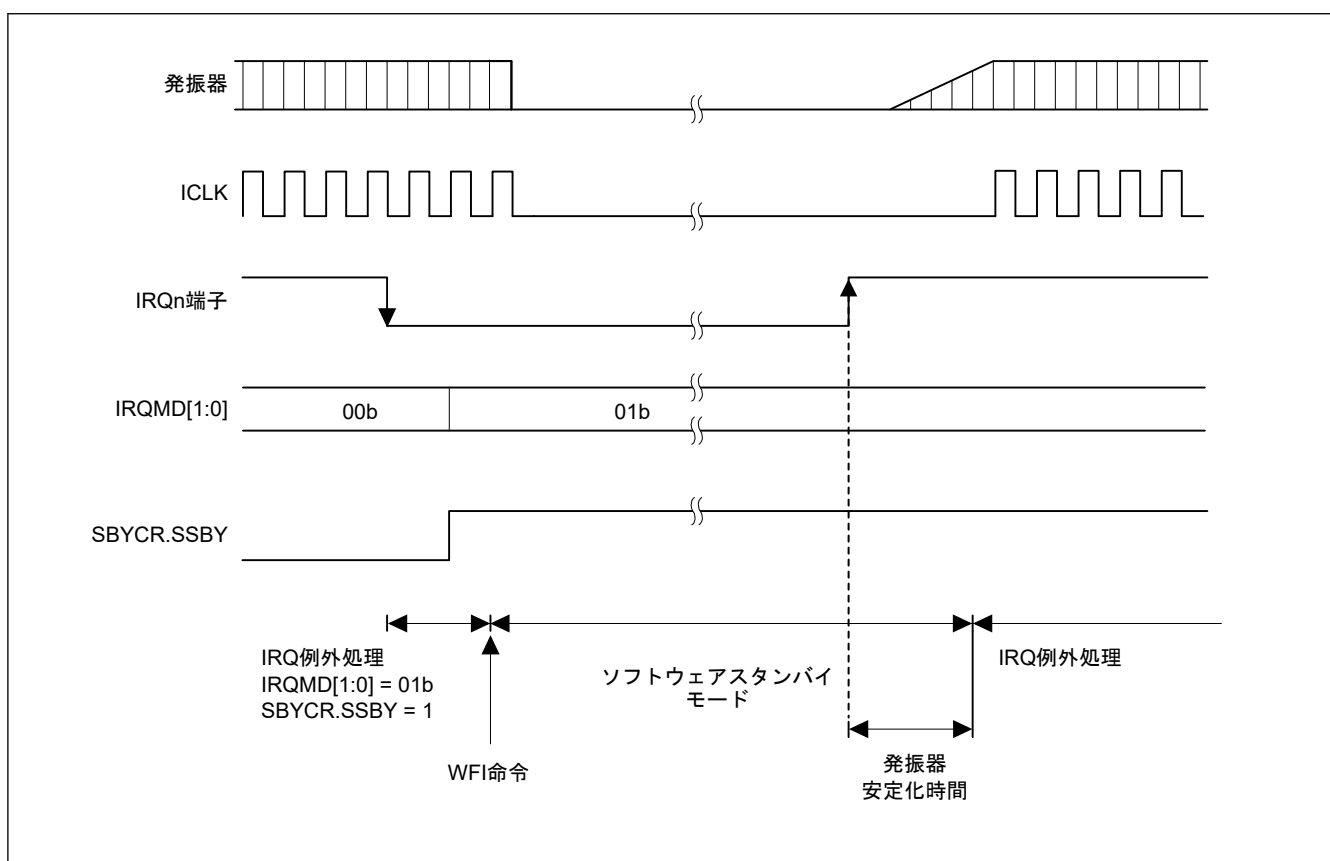
も一部の周辺モジュールは動作します。表 10.2 にスヌーズモードで動作可能な周辺モジュールを示します。また、スヌーズモード時の DTC の動作は、SNZCR.SNZDTCEN ビットで選択できます。



図 10.7 スヌーズモードへの遷移時構成

表 10.6 に、MCU をソフトウェアスタンバイモードからスヌーズモードへ切り替えるためのスヌーズ要求を示します。これらのスヌーズ要求をスヌーズモードへ切り替えるためのトリガとして使用するには、ソフトウェアスタンバイモードへ遷移する前に、SNZREQCR0 レジスタの対応する SNZREQENn ビットまたは SNZCR レジスタの RXDREQEN ビットを設定する必要があります。

注. 同時に複数のスヌーズ要求を有効にしないでください。

表 10.6 スヌーズモードへの切り替えに利用可能なスヌーズ要求

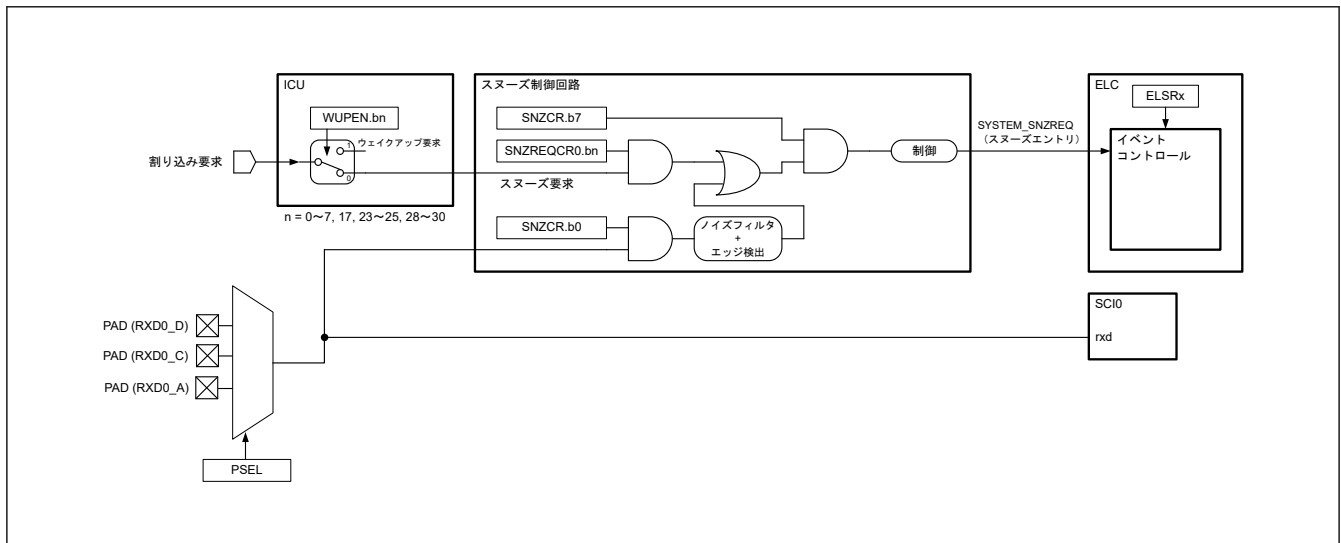
| スヌーズ要求 | コントロールレジスタ | |
|---------------------|------------|--------------------------|
| | レジスタ | ビット |
| PORT_IRQn (n = 0~7) | SNZREQCR0 | SNZREQENn (n = 0~7) |
| KEY_INTKR | SNZREQCR0 | SNZREQEN17 |
| RTC_ALM | SNZREQCR0 | SNZREQEN24 |
| RTC_PRD | SNZREQCR0 | SNZREQEN25 |
| AGT1_AGTI | SNZREQCR0 | SNZREQEN28 |
| AGT1_AGTCMAI | SNZREQCR0 | SNZREQEN29 |
| AGT1_AGTCMBI | SNZREQCR0 | SNZREQEN30 |
| RXD0 立ち下がりエッジ | SNZCR | RXDREQEN ^(注1) |

注 1. 調歩同期式モードでない場合、RXDREQEN ビットを 1 にしないでください。

スヌーズモード時に DTC を使用する場合を除き、DTCST.DTCST ビットを 0 にしてから WFI 命令を実行してください。スヌーズモード時に DTC が必要な場合は、DTCST.DTCST ビットを 1 にしてから WFI 命令を実行してください。

10.8.2 スヌーズモードの解除

スヌーズモードは、ソフトウェアスタンバイモードで利用可能な割り込み要求、またはリセットで解除されます。各モードを解除するために使用可能な要求を、表 10.3 に示します。スヌーズモードの解除後、MCU は通常モードへ遷移して、該当の割り込みまたはリセットの例外処理を開始します。SELSR0 で選択した割り込み要求によって引き起こされる動作が、スヌーズモードを解除します。スヌーズモードを解除するための割り込みは、対応する割り込み処理の NVIC とリンクさせるため、IELSRn で選択してください。SELSR0 レジスタと IELSRn レジスタについては、「12. 割り込みコントローラユニット (ICU)」を参照してください。



図 10.8 割り込み要求信号が発生する場合のスリープモードの解除

10.8.3 スリープモードからソフトウェアスタンバイモードへの復帰

表 10.7 に、ソフトウェアスタンバイモードへの復帰トリガとして使用可能なスリープ終了要求を示します。スリープ終了要求は、スリープモードでのみ利用可能です。MCU がスリープモード状態でないときに要求が発生しても、それらは無視されます。複数の要求を選択した場合、それぞれの要求がスリープモードからソフトウェアスタンバイモードへの遷移を行います。

表 10.8 にスリープ終了要求と周辺モジュールの条件から成るスリープ終了条件を示します。SCI0、ADC12、および DTC は、動作終了まで MCU をスリープモードで保持できます。ただし、ソフトウェアスタンバイモードへの復帰トリガとしての AGTn (n = 1) アンダーフローは、SCI0 動作の終了を待たずにスリープモードを解除します。

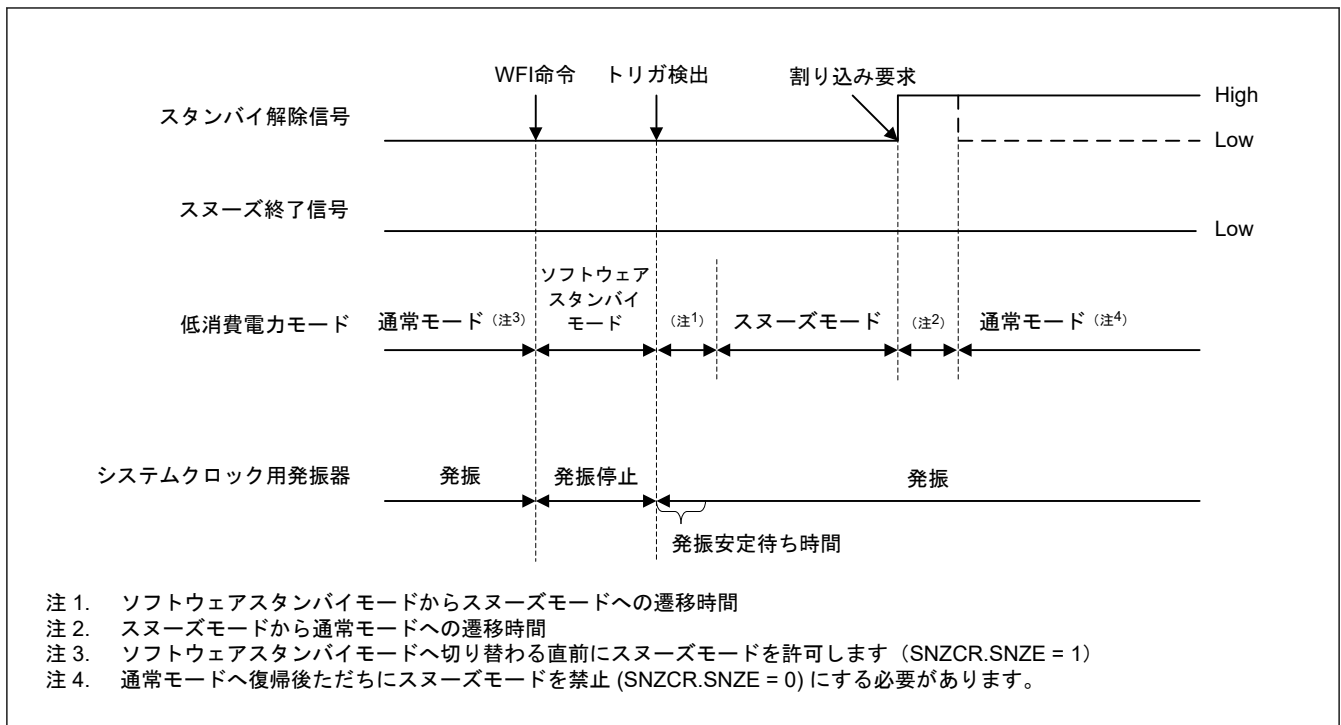
図 10.9 にスリープモードからソフトウェアスタンバイモードへの遷移に対するタイミング図を示します。このモード遷移は、SNZEDCR0 レジスタにスリープ終了要求が設定されると発生します。ソフトウェアスタンバイモードへ復帰後にスリープ要求は自動的にクリアされます。

表 10.7 利用可能なスリープ終了要求 (ソフトウェアスタンバイモードへの復帰トリガ)

| 周辺モジュール | スリープ終了要求 | 許可/禁止制御 | |
|---------|-----------------------------------|----------|-----------|
| | | レジスタ名 | 記号 |
| AGT1 | AGT1 アンダーフロー (AGT1_AGTI) | SNZEDCR0 | AGTUNFED |
| DTC | 最終 DTC 転送終了 (DTC_COMPLETE) | SNZEDCR0 | DTCZRED |
| DTC | 最終 DTC 転送未了 (DTC_TRANSFER) | SNZEDCR0 | DTCNZRED |
| ADC120 | ウィンドウ A/B コンペアマッチ (ADC120_WCMPPM) | SNZEDCR0 | AD0MATED |
| ADC120 | ウィンドウ A/B コンペア不一致 (ADC120_WCMPUM) | SNZEDCR0 | AD0UMTED |
| SCI0 | SCI0 アドレス不一致 (SCI0_DCUF) | SNZEDCR0 | SCI0UMTED |

表 10.8 スヌーズ終了条件

| スヌーズ終了要求発生時の動作モジュール | スヌーズ終了要求 | AGT1 アンダーフロー以外 |
|---------------------|--|---|
| DTC ADC120 | 本表に記載するすべてのモジュールが動作を完了した後、MCU はソフトウェアスタンバイモードへ遷移する | 本列の左側に記載するすべてのモジュールが動作を完了した後、MCU はソフトウェアスタンバイモードへ遷移する |
| SCI0 | スヌーズ終了要求の発生後、MCU はただちにソフトウェアスタンバイモードへ遷移する | |
| その他のモジュール | スヌーズ終了要求の発生後、MCU はただちにソフトウェアスタンバイモードへ遷移する | |

注. DTC を用いて ADC120 または SCI0 を起動した場合は、スヌーズ終了要求の発生後、MCU はソフトウェアスタンバイモードへ遷移します。



図 10.9 割り込み要求信号が発生しない場合のスヌーズモードの解除

10.8.4 スヌーズモードの動作例

図 10.10 に、スヌーズモードで ELC を使用する場合の設定例を示します。

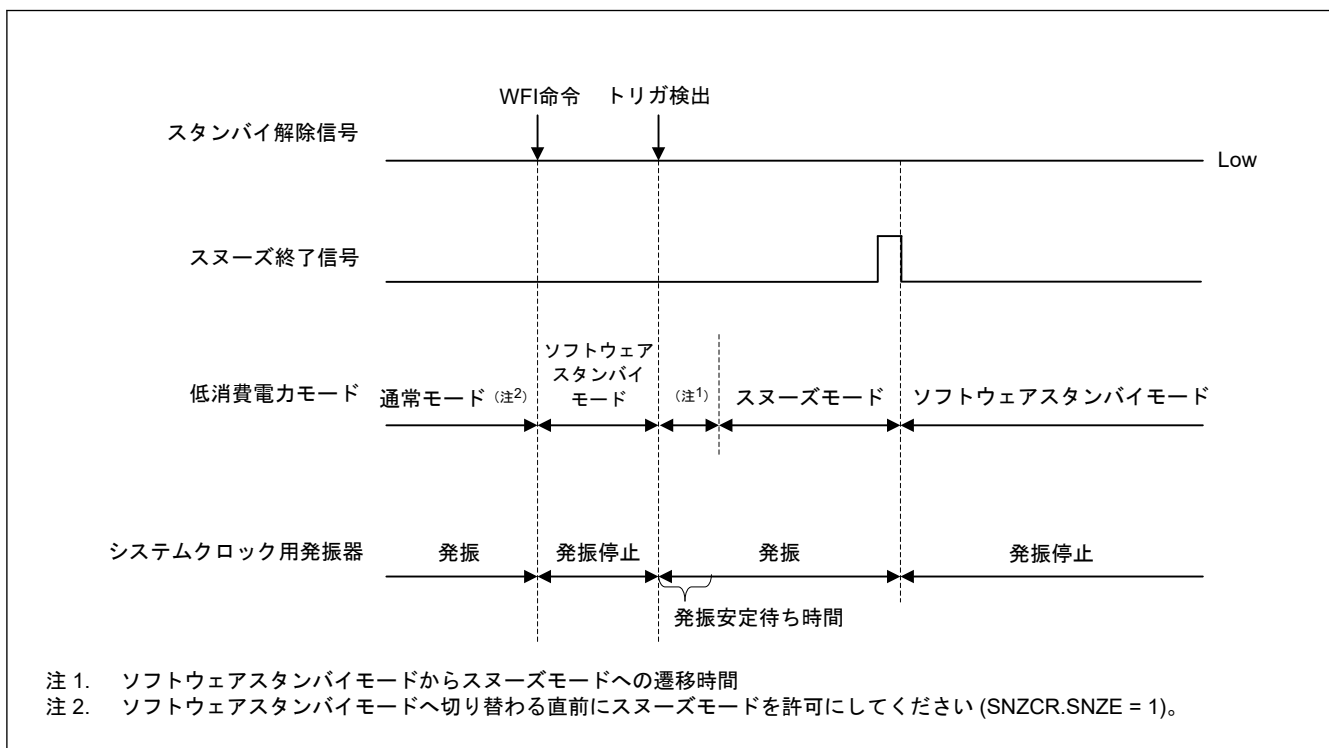

図 10.10 スヌーズモードで ELC を使用するための設定例

本 MCU は、CPU を介さずに SCI0 の調歩同期式モードでデータの送受信が可能です。スヌーズモードで SCI0 を使用する場合、以下の動作モードのいずれかを使用してください。

- High-speed モード
- Middle-speed モード
- Low-speed モード

Subosc-speed モードを使用しないでください。表 10.9 にスヌーズモードにおける SCI0 の最大転送レートを示します。スヌーズモードで SCI0 を使用する場合、以下の設定を使用してください。

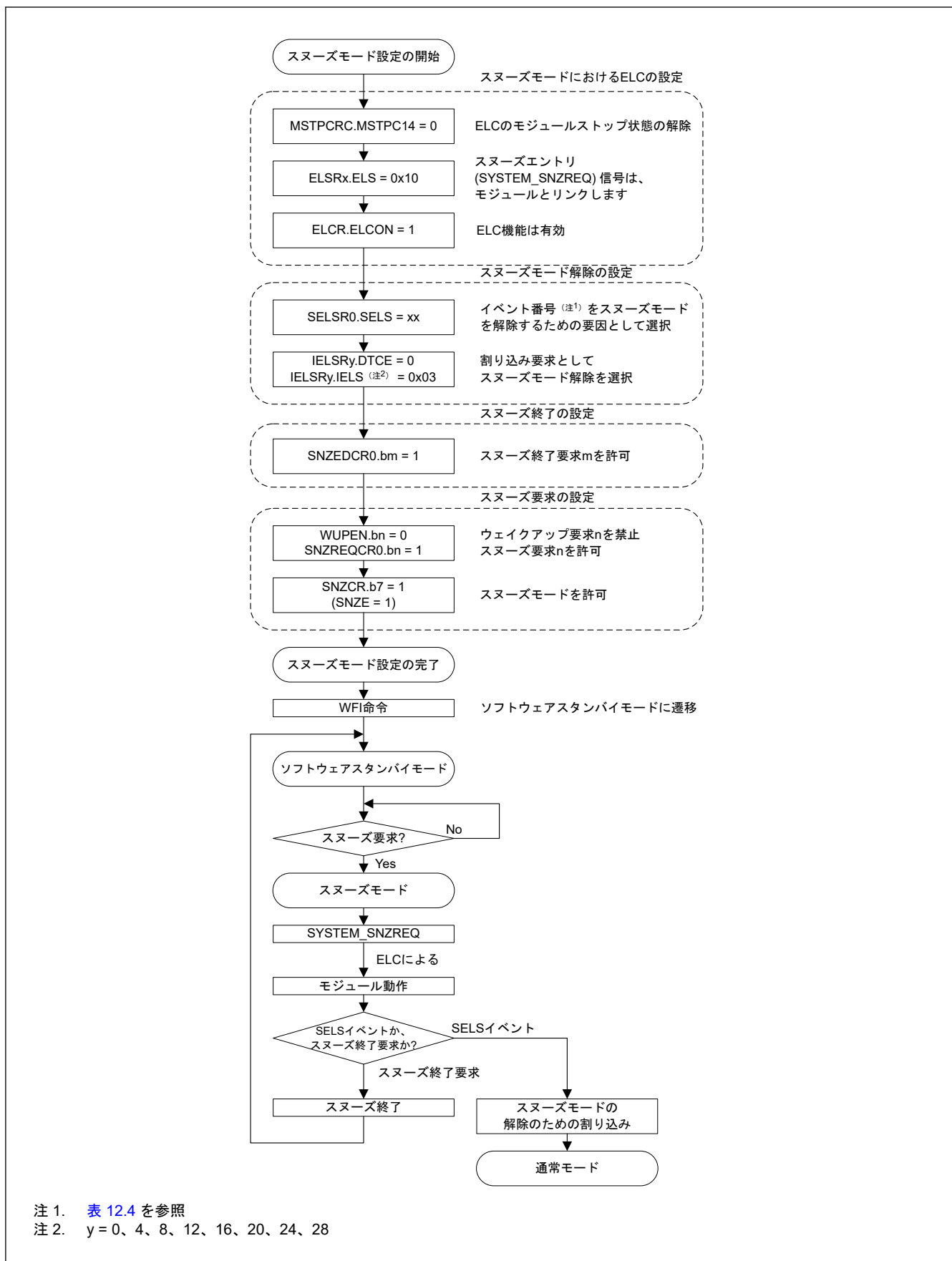
- BGDM = 0
- ABCS = 0
- ABCSE = 0

これらのビットについての詳細は、「25. シリアルコミュニケーションインタフェース (SCI)」を参照してください。

High-speed モード、Middle-speed モード、Low-speed モード

表 10.9 HOCO : ±1 % (単位 : bps)

| ICLK、PCLKB、PCLKD の最大分周比 | HOCO 周波数 | | | |
|-------------------------|-----------------------|-----------------------|------------------------|------------------------|
| | 24 MHz | 32 MHz | 48 MHz | 64 MHz |
| 1 | 76800 ^(注1) | 76800 ^(注5) | — | — |
| 2 | 76800 ^(注2) | 76800 ^(注6) | 76800 ^(注8) | 76800 ^(注12) |
| 4 | 76800 ^(注3) | 76800 ^(注7) | 76800 ^(注9) | 76800 ^(注13) |
| 8 | 76800 ^(注4) | 62500 | 76800 ^(注10) | 76800 ^(注14) |
| 16 | 46875 | 62500 | 76800 ^(注11) | 62500 |
| 32 | 23437 | 31250 | 46875 | 62500 |
| 64 | 11718 | 15625 | 23437 | 31250 |

注 1. 76800 bps の場合は、SCI0.SMR.CKS[1:0] = 00b、SCI0.SEMR.BRME = 1、SCI0.BRR = 0x06、SCI0.MDDR = 0xB8 にしてください。

注 2. 76800 bps の場合は、SCI0.SMR.CKS[1:0] = 00b、SCI0.SEMR.BRME = 1、SCI0.BRR = 0x03、SCI0.MDDR = 0xD2 にしてください。

注 3. 76800 bps の場合は、SCI0.SMR.CKS[1:0] = 00b、SCI0.SEMR.BRME = 1、SCI0.BRR = 0x01、SCI0.MDDR = 0xD2 にしてください。

注 4. 76800 bps の場合は、SCI0.SMR.CKS[1:0] = 00b、SCI0.SEMR.BRME = 1、SCI0.BRR = 0x00、SCI0.MDDR = 0xD2 にしてください。

注 5. 76800 bps の場合は、SCI0.SMR.CKS[1:0] = 00b、SCI0.SEMR.BRME = 1、SCI0.BRR = 0x08、SCI0.MDDR = 0xB1 にしてください。

注 6. 76800 bps の場合は、SCI0.SMR.CKS[1:0] = 00b、SCI0.SEMR.BRME = 1、SCI0.BRR = 0x04、SCI0.MDDR = 0xC5 にしてください。

注 7. 76800 bps の場合は、SCI0.SMR.CKS[1:0] = 00b、SCI0.SEMR.BRME = 1、SCI0.BRR = 0x02、SCI0.MDDR = 0xEC にしてください。

注 8. 76800 bps の場合は、SCI0.SMR.CKS[1:0] = 00b、SCI0.SEMR.BRME = 1、SCI0.BRR = 0x06、SCI0.MDDR = 0xB8 にしてください。

注 9. 76800 bps の場合は、SCI0.SMR.CKS[1:0] = 00b、SCI0.SEMR.BRME = 1、SCI0.BRR = 0x03、SCI0.MDDR = 0xD2 にしてください。

注 10. 76800 bps の場合は、SCI0.SMR.CKS[1:0] = 00b、SCI0.SEMR.BRME = 1、SCI0.BRR = 0x01、SCI0.MDDR = 0xD2 にしてください。

注 11. 76800 bps の場合は、SCI0.SMR.CKS[1:0] = 00b、SCI0.SEMR.BRME = 1、SCI0.BRR = 0x00、SCI0.MDDR = 0xD2 にしてください。

注 12. 76800 bps の場合は、SCI0.SMR.CKS[1:0] = 00b、SCI0.SEMR.BRME = 1、SCI0.BRR = 0x08、SCI0.MDDR = 0xB1 にしてください。

注 13. 76800 bps の場合は、SCI0.SMR.CKS[1:0] = 00b、SCI0.SEMR.BRME = 1、SCI0.BRR = 0x04、SCI0.MDDR = 0xC5 にしてください。

注 14. 76800 bps の場合は、SCI0.SMR.CKS[1:0] = 00b、SCI0.SEMR.BRME = 1、SCI0.BRR = 0x02、SCI0.MDDR = 0xEC にしてください。

図 10.11 に、スヌーズモードエントリで SCI0 を使用する場合の設定例を示します。



図 10.11 スヌーズモードエントリでSCI0を使用するための設定例

10.9 使用上の注意

10.9.1 レジスタアクセス

(1) 下記の条件のいずれかに当てはまる場合、下記のレジスタに書き込まないでください。

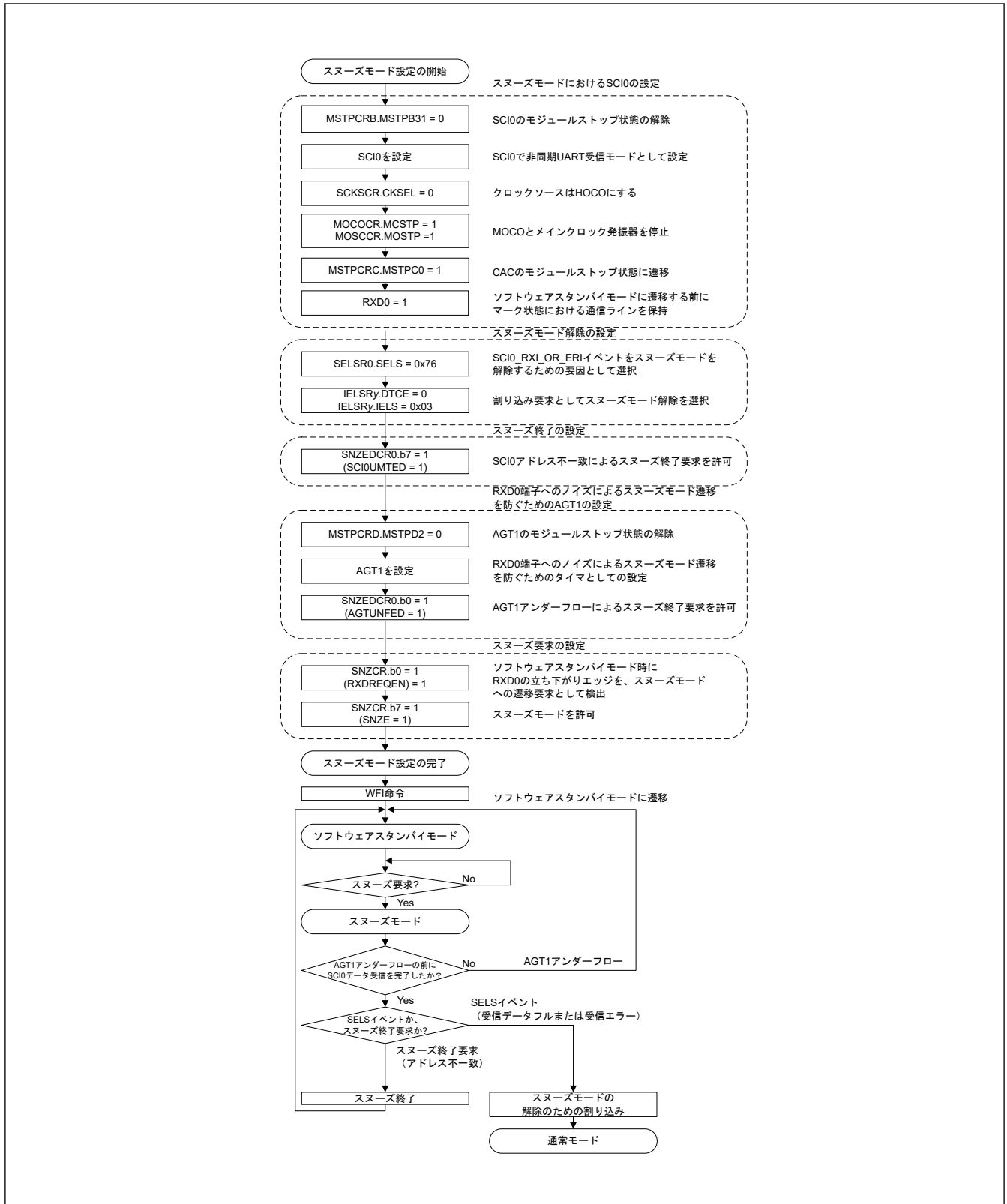
[レジスタ]

- “SYSTEM”という周辺名をもつ全レジスタ

[条件]

- OPCCR.OPCMTSF = 1 または SOPCCR.SOPCMTSF = 1 (動作電力制御モード遷移中)
- WFI 命令の実行から通常モードへ復帰するまでの期間中
- フラッシュ P/E モード、データフラッシュ P/E モード

(2) クロック関連レジスタに対する有効な設定値

表 10.10 と表 10.11 に、各動作電力制御モードにおけるクロック関連レジスタの有効な設定値を示します。これら有効な設定値以外を書き込まないようにしてください。書き込んでも無視されます。また、各レジスタには、動作電力制御モードに関連する条件以外の特定の条件下で禁止される設定値もあります。これらの各レジスタに対する他の条件については、「8. クロック発生回路」を参照してください。

表 10.10 クロック関連レジスタに対する有効な設定値 (1)

| モード | 設定有効値 | | | | | | |
|--------------|--|---|------------------|------------------|------------------|------------------|------------------|
| | SCKSCR. CKSEL[2:0] CKOCR. CKOSEL[2:0] | SCKDIVCR. ICK[2:0] | HOCOVR. HCSTP | MOCOVR. MCSTP | LOCOVR. LCSTP | MOSCCR. MOSTP | SOSCCR. SOSTP |
| High-speed | 000b (HOCO) | 000b (1/1) | 0 (動作) | 0 (動作) | 0 (動作) | 0 (動作) | 0 (動作) |
| Middle-speed | 001b (MOCO) | 001b (1/2) | 1 (停止) | 1 (停止) | 1 (停止) | 1 (停止) | 1 (停止) |
| Low-speed | 010b (LOCO) 011b (MOSC) 100b (SOSC) | 010b (1/4) 011b (1/8) 100b (1/16) 101b (1/32) 110b (1/64) | | | | | |
| Subosc-speed | 010b (LOCO) 100b (SOSC) | 000b (1/1) | 1 (停止) | 1 (停止) | 0 (動作) 1 (停止) | 1 (停止) | 0 (動作) 1 (停止) |

表 10.11 クロック関連レジスタに対する有効な設定値 (2)

| 動作発振器 | 設定有効値 | |
|-------------------|--------------|-----------------|
| | SOPCCR.SOPCM | OPCCR.OPCM[1:0] |
| 高速オンチップオシレータ | 0 | 00b, 01b, 11b |
| 中速オンチップオシレータ | | |
| メインクロック発振器 | | |
| 低速オンチップオシレータ | 0, 1 | 00b, 01b, 11b |
| サブクロック発振器 | | |
| IWDT 専用オンチップオシレータ | | |

(3) 下記の条件に当てはまる場合、下記のレジスタに書き込まないでください。

[レジスタ]

- SCKSCR, OPCCR

[条件]

- SOPCCR.SOPCM = 1 (Subosc-speed モード)

(4) DTC によって、下記のレジスタに書き込まないでください。

[レジスタ]

- MSTPCRA、MSTPCRB、MSTPCRC、MSTPCRD

(5) スヌーズモード時に、下記のレジスタに書き込まないでください。これらのレジスタの設定は、ソフトウェアスタンバイモードへ遷移する前に行ってください。

[レジスタ]

- SNZCR, SNZEDCR0, SNZREQCR0

(6) PRCR.PRC1 ビットが 0 の場合、下記のレジスタに対する書き込みは無効です。

[レジスタ]

- SBYCR, SNZCR, SNZEDCR0, SNZREQCR0, PSMCR, OPCCR, SOPCCR

10.9.2 I/O ポートの端子状態

ソフトウェアスタンバイモード、およびスヌーズモード（スヌーズモード時に書き換える場合は除く）における I/O ポートの端子状態は、各モードへ遷移する前と同じです。したがって、High を出力している間、消費電力は低減されません。

10.9.3 DTC のモジュールストップ状態

MSTPCRA.MSTPA22 ビットを 1 にする前に、DTC の DTCST.DTCST ビットを 0 にしてください。詳細は、「[15. データトランスファコントローラ \(DTC\)](#)」を参照してください。

10.9.4 内部割り込み要因

モジュールストップ状態では、割り込みの動作ができません。割り込み要求が発生しているときに、モジュールストップビットを設定すると、CPU の割り込み要因や DTC の起動要因をクリアできません。そのため、事前に対応する割り込みを禁止してから、モジュールストップビットを設定してください。

10.9.5 低消費電力モードへの遷移

本 MCU はイベントによるウェイクアップをサポートしていないため、WFE 命令の実行によって低消費電力モード（スリープモード、ソフトウェアスタンバイモードなど）へ遷移させないでください。また、本 MCU は SLEEPDEEP による低消費電力モードをサポートしていないため、Cortex-M23 コアが内蔵するシステムコントロールレジスタの SLEEPDEEP ビットは設定しないでください。

10.9.6 WFI 命令のタイミング

WFI 命令は、I/O レジスタの書き込みが完了する前に実行されることがあり、その場合、意図しない動作を起こす恐れがあります。これは、I/O レジスタへの書き込み直後に WFI 命令が実行された場合に生じます。この問題を避けるには、書き込まれたレジスタを読み戻して、書き込みの完了を確認してください。

10.9.7 スリープモード／スヌーズモード時の DTC による WDT/IWDT レジスタの書き込みについて

スリープモードやスヌーズモードに遷移すると WDT や IWDT が停止します。停止中は DTC によって、WDT または IWDT 関連のレジスタを書き換えしないでください。

10.9.8 スヌーズモードにおける発振器について

ソフトウェアスタンバイモードへ遷移して停止した発振器は、スヌーズモードへの切り替えトリガが発生すると、自動的に動作を再開します。すべての発振器が安定するまで、MCU はスヌーズモードへ遷移しません。スヌーズモード時には、ソフトウェアスタンバイモードへ遷移する前に、スヌーズモードで不要な発振器を無効にする必要があります。そうしないと、ソフトウェアスタンバイモードからスヌーズモードへの遷移に時間がかかります。

10.9.9 RXD0 の立ち下がりエッジによるスヌーズモードエントリ

SNZCR.RXDREQEN ビットが 1 の場合、SCIO の UART をスヌーズモードで使用する場合、RXD0 端子の立ち下がりエッジを使用して本 MCU をソフトウェアスタンバイモードからスヌーズモードへ切り替えます。この場合、SCIO_ERI、SCIO_RXI、またはアドレス不一致イベントなどの割り込みが、スヌーズモードを解除するための要因として使用されます。ただし、RXD0 端子のノイズが原因で、本 MCU が意図せずソフトウェアスタンバイモードからスヌーズモードへ遷移する場合があります。ノイズ発生後、MCU が RXD0 データを受信しなければ、割り込み (SCIO_ERI、SCIO_RXI など) もアドレス不一致イベントも発生せず、MCU はスヌーズモードを維持します。AGTn (n = 1) アンダーフローの前に UART 受信データが完了しなければ、AGTn (n = 1) アンダーフロー割り込みを使用して、ソフトウェアスタンバイモードまたは通常モードへ復帰するようにしてください。ただし、UART 通信中は、ソフトウェアスタンバイモードへの復帰要因として AGTn (n = 1) アンダーフローを使用しないでください。これにより、UART が中途半端な状態で動作を停止します。

10.9.10 スヌーズモードにおける SCIO の UART の使用

スヌーズモードで UART を使用する場合、スヌーズ要求 (RXD0 端子の立ち下がりエッジ) が WUPEN レジスタにて設定されたウェイクアップ要求と競合しないようにしてください。競合した場合の UART 動作は保証されません。

スヌーズモードで UART を使用する場合は、下記の条件が満たされなければいけません。

- クロックソースは HOCO であること
- MOCO、メインクロック発振器は、ソフトウェアスタンバイモード遷移前に停止していること
- RXD0 端子は、ソフトウェアスタンバイモード遷移前に High を維持していること
- SCIO 通信中は、ソフトウェアスタンバイモードへの遷移が生じないこと
- ソフトウェアスタンバイモード遷移前に、MSTPCRC.MSTPC0 ビットが 1 であること

10.9.11 スヌーズモードにおける A/D 変換開始条件

スヌーズモードでは、ELC のみが ADC120 の開始トリガとなれます。ソフトウェアトリガや ADTRGn (n = 0) 端子を使用しないでください。

10.9.12 スヌーズモードにおける ELC イベント

本節ではスヌーズモードで使用できる ELC イベントを示します。これ以外のイベントは使用しないでください。スヌーズモードへ遷移後、初めて周辺モジュールを起動する場合は、イベントリンク設定レジスタ (ELSRn) において、スヌーズモードエントリイベント (SYSTEM_SNZREQ) をトリガとして設定する必要があります。

- スヌーズモードエントリ (SYSTEM_SNZREQ)
- DTC 転送終了 (DTC_DTCEND)
- ADC120 ウィンドウ A/B コンペアマッチ (ADC120_WCMPM)
- ADC120 ウィンドウ A/B コンペア不一致 (ADC120_WCMPUM)
- データ演算回路割り込み (DOC_DOPCI)

10.9.13 ADC120 に対するモジュールストップ機能

ソフトウェアスタンバイモードへ遷移する場合は、ADC120 をモジュールストップ状態に設定して消費電力を削減することが推奨されます。この場合、DTC を用いて ADC120 のモジュールストップを解除すると、スヌーズモードで ADC120 が利用可能になります。同様に、スヌーズモードからソフトウェアスタンバイモードへ復帰する前に、DTC を使用してモジュールストップ状態に戻してください。

10.9.14 未使用回路に対するモジュールストップ機能

ユーザーモードで使用されない回路はリセットされない可能性があり、また、MCU のリセット中はクロックが供給されないため不安定な状態のまま動作する恐れもあります。このような場合は、MCU が Low-speed モードまたはソフトウェアスタンバイモードに遷移すると、供給電流が、本ユーザーズマニュアルで既定された値よりも最大で 600 μ A 高い値に上昇する可能性があります。そのため、未使用回路は図 10.12 に示す方法で初期化してください。



図 10.12 未使用回路の初期設定フロー例

11. レジスタライトプロテクション

11.1 概要

レジスタライトプロテクション機能は、ソフトウェアエラーによって重要なレジスタが書き換えられないように保護します。保護するレジスタは、プロテクトレジスタ (PRCR) で設定します。

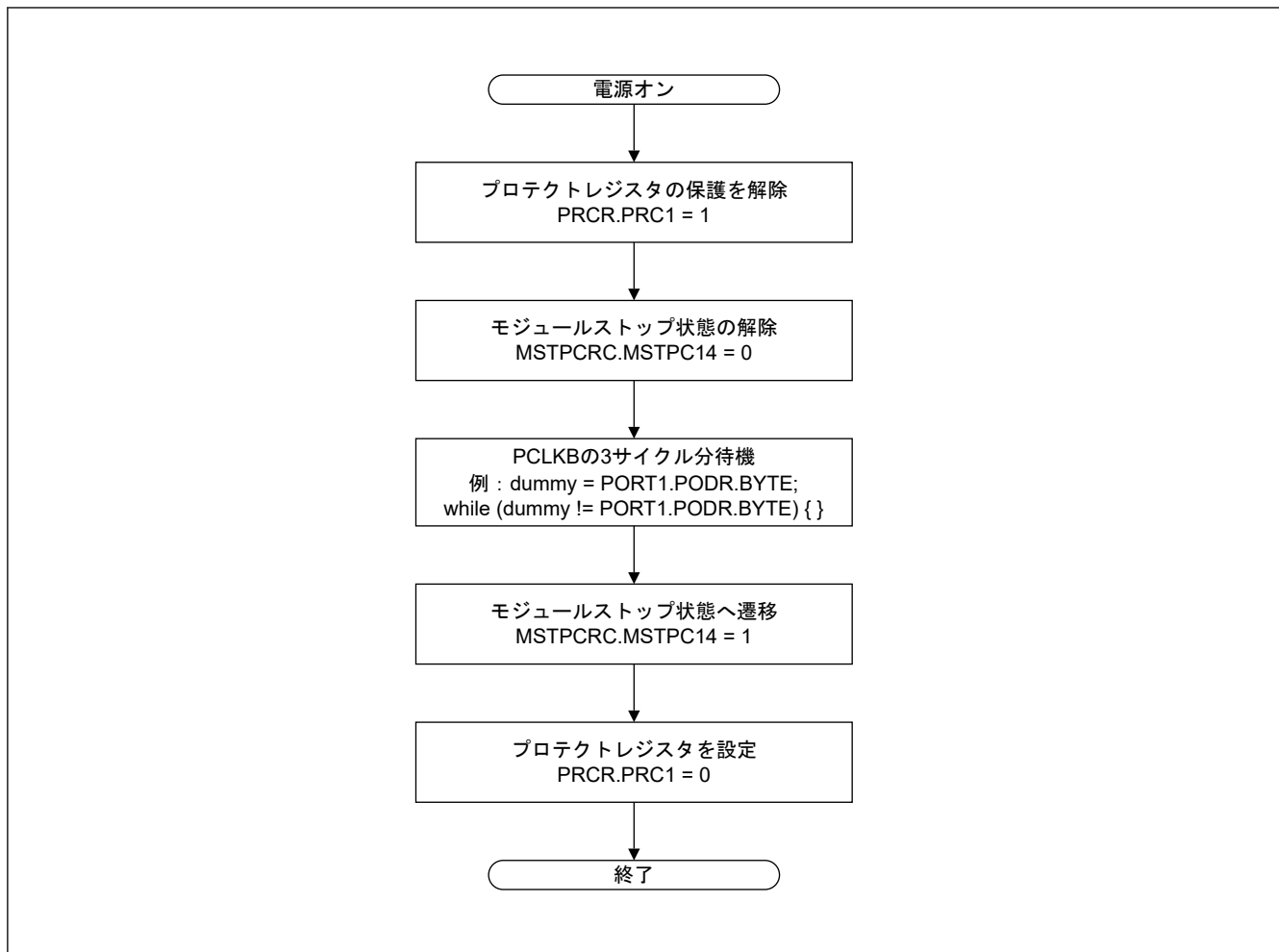
表 11.1 に PRCR レジスタのビットと保護されるレジスタの対応関係を示します。

表 11.1 PRCR レジスタのビットと保護されるレジスタの対応関係

| PRCR レジスタ | 保護されるレジスタ |
|-----------|--|
| PRC0 | <ul style="list-style-type: none"> クロック発生回路関連レジスタ SCKDIVCR, SCKSCR, MEMWAIT, MOSCCR, HOCOCCR, MOCOCCR, CKOCCR, OSTDCR, OSTDSR, MOCOUTCR, HOCOUTCR, MOSCWTCR, MOMCR, SOSCCR, SOMCR, LOCOCR, LOCOUTCR, HOCOWTCR, SOMRG, LPOPT |
| PRC1 | <ul style="list-style-type: none"> 低消費電力モード関連レジスタ SBYCR, SNZCR, SNZEDCR0, SNZREQCR0, OPCCR, SOPCCR, SYOCDCCR, PSMCR |
| PRC3 | <ul style="list-style-type: none"> LVD 関連レジスタ LVD1CR1, LVD1SR, LVD2CR1, LVD2SR, LVCMPCR, LVDLVL, LVD1CR0, LVD2CR0 |

11.2 レジスタの説明

11.2.1 PRCR : プロテクトレジスタ

Base address: SYSC = 0x4001_E000

Offset address: 0x3FE

Bit position: 15 14 13 12 11 10 9 8 7 6 5 4 3 2 1 0

| | | | | | | | | | |
|------------|------------|---|---|---|---|------|---|------|------|
| Bit field: | PRKEY[7:0] | — | — | — | — | PRC3 | — | PRC1 | PRC0 |
|------------|------------|---|---|---|---|------|---|------|------|

Value after reset: 0 0 0 0 0 0 0 0 0 0 0 0 0 0 0 0

| ビット | シンボル | 機能 | R/W |
|------|------------|--|-----|
| 0 | PRC0 | クロック発生回路関連レジスタへの書き込み許可 0: 書き込み禁止 1: 書き込み許可 | R/W |
| 1 | PRC1 | 低消費電力モード関連レジスタへの書き込み許可 0: 書き込み禁止 1: 書き込み許可 | R/W |
| 2 | — | 読むと 0 が読めます。書く場合、0 としてください。 | R/W |
| 3 | PRC3 | LVD 関連レジスタへの書き込み許可 0: 書き込み禁止 1: 書き込み許可 | R/W |
| 7:4 | — | 読むと 0 が読めます。書く場合、0 としてください。 | R/W |
| 15:8 | PRKEY[7:0] | PRC キーコード PRCR レジスタへの書き込みを制御します。PRCR レジスタを書き換える場合、上位 8 ビットに 0xA5、下位 8 ビットに任意の値を、16 ビット単位で書いてください。 | W |

PRCn ビット (プロテクトビット n) (n = 0, 1, 3)

PRCn ビットによって、表 11.1 に記載されているレジスタの書き込みを許可または禁止します。PRCn ビットを 1 にすると書き込み許可になり、0 にすると書き込み禁止になります。

12. 割り込みコントローラユニット (ICU)

12.1 概要

割り込みコントローラユニット (ICU) は、ネスト型ベクタ割り込みコントローラ (NVIC)、およびデータトランスファコントローラ (DTC) モジュールにリンクされるイベント信号を制御します。ICU はノンマスクابل割り込みも制御します。

表 12.1 に ICU の仕様、図 12.1 に ICU のブロック図、表 12.2 に ICU の入出力端子を示します。

表 12.1 ICU の仕様

| 項目 | 内容 | |
|------------------------------|--|---|
| マスクابل割り込み | 周辺機能割り込み | <ul style="list-style-type: none"> 周辺モジュールからの割り込み 要因数：109 |
| | 外部端子割り込み | <ul style="list-style-type: none"> 割り込み検出：Low レベル^(注4)、立ち下がりエッジ、立ち上がりエッジ、両エッジ。要因ごとに設定可能 デジタルフィルタ機能 8 要因 (IRQi (i = 0~7) 端子からの割り込み) |
| | CPU (NVIC) への割り込み要求 | <ul style="list-style-type: none"> 32 本の割り込み要求を NVIC に対して出力 マスクابل割り込みの要因を 8 つのグループに分けて配置しており、グループに配置された 31 要因から 1 要因を個別に選択可能 |
| | DTC 制御 | <ul style="list-style-type: none"> 割り込み要因によって DTC の起動が可能^(注1) 割り込み要因の選択方式は、NVIC への割り込み要求と同一 |
| ノンマスクابل割り込み ^(注2) | NMI 端子割り込み | <ul style="list-style-type: none"> NMI 端子からの割り込み 割り込み検出：立ち下がりエッジまたは立ち上がりエッジ デジタルフィルタ機能 |
| | WDT アンダーフロー/リフレッシュエラー ^(注3) | ダウンカウンタのアンダーフローまたはリフレッシュエラー発生時の割り込み |
| | IWDT アンダーフロー/リフレッシュエラー ^(注3) | ダウンカウンタのアンダーフローまたはリフレッシュエラー発生時の割り込み |
| | 低電圧検出 1 ^(注3) | 電圧監視 1 回路の電圧監視 1 割り込み (LVD_LVD1) |
| | 低電圧検出 2 ^(注3) | 電圧監視 2 回路の電圧監視 2 割り込み (LVD_LVD2) |
| | RPEST | SRAM パリティエラー発生時の割り込み |
| | CPU スタックポインタモニターエラー | CPU スタックポインタモニターエラー発生時の割り込み |
| | 発振停止検出割り込み ^(注3) | メイン発振器の停止を検出したときの割り込み |
| | バススレーブ MPU エラー | バススレーブ MPU エラー割り込み |
| バスマスタ MPU エラー | バスマスタ MPU エラー割り込み | |
| 低消費電力モード | <ul style="list-style-type: none"> スリープモード：ノンマスクابل割り込みまたはその他の割り込み要因によって復帰 ソフトウェアスタンバイモード：ノンマスクابل割り込みによって復帰。WUPEN レジスタで割り込みの選択が可能 スヌーズモード：ノンマスクابل割り込みによって復帰。SELSR0 および WUPEN レジスタで割り込みの選択が可能 <p>「12.2.7. SELSR0：SYS イベントリンク設定レジスタ」と「12.2.8. WUPEN：ウェイクアップ割り込みイネーブルレジスタ」を参照してください。</p> | |

注 1. DTC の起動要因については、表 12.4 を参照してください。

注 2. リセット解除後に 1 回だけノンマスクابل割り込みを許可することができます。

注 3. これらのノンマスクابل割り込みは、マスクابل割り込みとしても使用可能です。マスクابل割り込みとして使用する場合、NMIER レジスタの値をリセット状態から変更しないでください。電圧監視 1 と電圧監視 2 の割り込みを許可するには、LVD1CR1.IRQSEL ビットと LVD2CR1.IRQSEL ビットを 1 にしてください。

注 4. Low レベルが一度検出されると、IELSRn の IR フラグがリセットされ続けるので、IR フラグをクリアしなければ、割り込み要求はクリアされません。

図 12.1 に ICU のブロック図を示します。



図 12.1 ICU のブロック図

表 12.2 に ICU の入出力端子を示します。

表 12.2 ICU の入出力端子

| 端子名 | 入出力 | 内容 |
|----------------------------|-----|------------------|
| NMI | 入力 | ノンマスクابل割り込み要求端子 |
| IRQ _i (i = 0~7) | 入力 | 外部割り込み要求端子 |

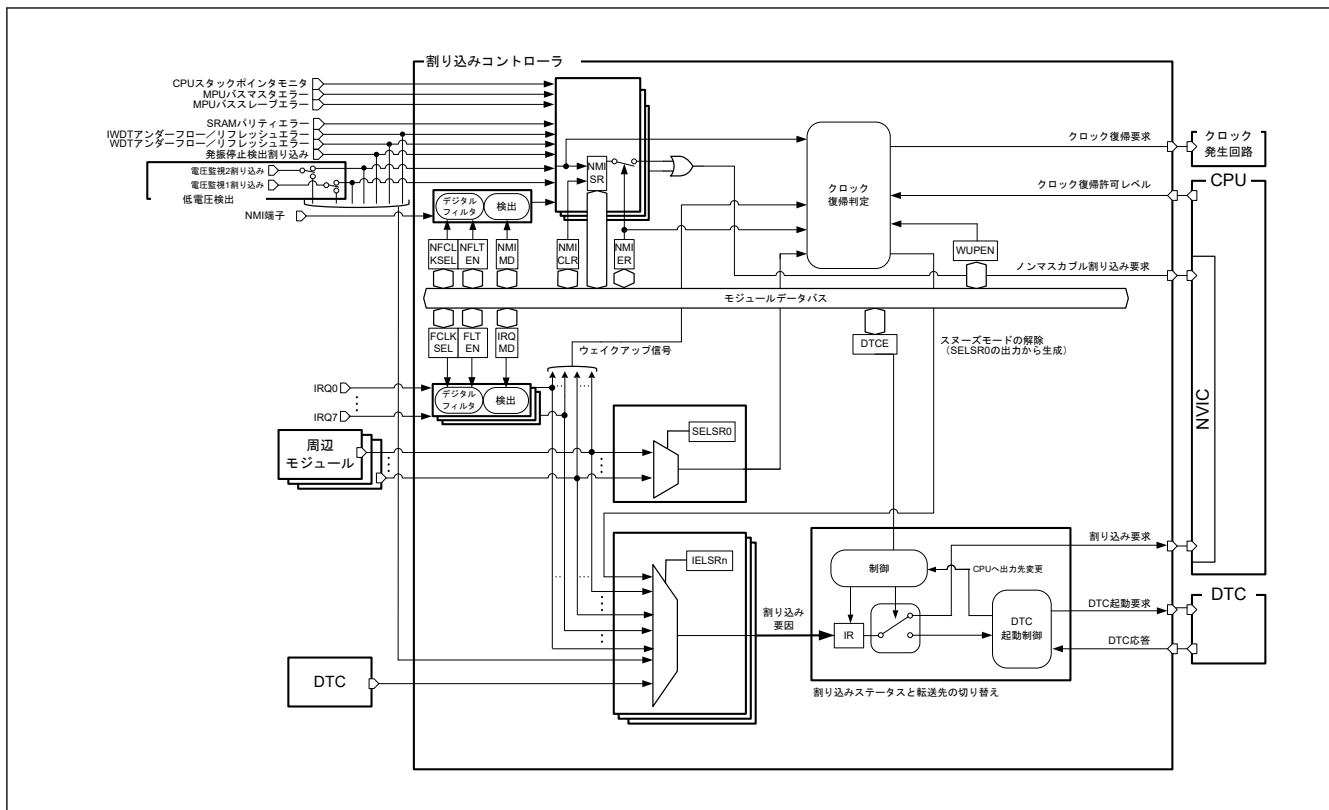
12.2 レジスタの説明

本章では、ARM® NVIC の内部レジスタについては説明していません。これらのレジスタについては、ARM® Cortex®-M23 Processor Technical Reference Manual (ARM DDI 0550C)を参照してください。

12.2.1 IRQCR_i: IRQ コントロールレジスタ i (i = 0~7)

Base address: ICU = 0x4000_6000

Offset address: 0x000 + 0x1 × i

| | | | | | | | | |
|---------------|-------|---|--------------|---|---|---|------------|---|
| Bit position: | 7 | 6 | 5 | 4 | 3 | 2 | 1 | 0 |
| Bit field: | FLTEN | — | FCLKSEL[1:0] | — | — | — | IRQMD[1:0] | |

Value after reset: 0 0 0 0 0 0 0 0 0

| ビット | シンボル | 機能 | R/W |
|-----|------------|---|-----|
| 1:0 | IRQMD[1:0] | IRQ _i 検出センス選択 0 0: 立ち下がりエッジ 0 1: 立ち上がりエッジ 1 0: 両エッジ 1 1: Low レベル | R/W |
| 3:2 | — | 読むと 0 が読めます。書く場合、0 としてください。 | R/W |

| ビット | シンボル | 機能 | R/W |
|-----|--------------|---|-----|
| 5:4 | FCLKSEL[1:0] | IRQi デジタルフィルタサンプリングクロック選択 0 0: PCLKB 0 1: PCLKB/8 1 0: PCLKB/32 1 1: PCLKB/64 | R/W |
| 6 | — | 読むと 0 が読めます。書く場合、0 としてください。 | R/W |
| 7 | FLTEN | IRQi デジタルフィルタ有効 0: 無効 1: 有効 | R/W |

IRQCRi レジスタの変更には、以下の条件があります。

- CPU 割り込みまたは DTC 起動要因の場合：
IRQCRi レジスタの設定を変更してから、対象の IELSRn レジスタ (n=0~31) を設定する必要があります。
対象の IELSRn レジスタが 0x0000 の場合にのみ、レジスタ値の変更が可能です。
- ウェイクアップ許可信号の場合：
IRQCRi レジスタの設定を変更してから、対象の WUPEN.IRQWUPEN[n] (n=0~7) ビットを設定する必要があります。
対象の WUPEN.IRQWUPEN[n] ビットが 0 の場合に、レジスタ値の変更が可能です。

IRQMD[1:0]ビット (IRQi 検出センス選択)

IRQMD[1:0]ビットは IRQi 外部端子割り込み要因の検出センシング方法を設定します。外部端子割り込み使用時の設定方法については、「[12.5.6. 外部端子割り込みの設定手順](#)」を参照してください。

FCLKSEL[1:0]ビット (IRQi デジタルフィルタサンプリングクロック選択)

FCLKSEL[1:0]ビットは IRQi 外部端子割り込み要求端子用のデジタルフィルタサンプリングクロックを選択します。以下から選択可能です。

- PCLKB (1 サイクルごと)
- PCLKB/8 (8 サイクルごと)
- PCLKB/32 (32 サイクルごと)
- PCLKB/64 (64 サイクルごと)

デジタルフィルタの詳細は、「[12.5.5. デジタルフィルタ](#)」を参照してください。

FLTEN ビット (IRQi デジタルフィルタ有効)

FLTEN ビットは IRQi 外部端子割り込み要因に使用されるデジタルフィルタを有効にします。デジタルフィルタは IRQCRi.FLTEN ビットが 1 の場合に有効で、IRQCRi.FLTEN ビットが 0 の場合に無効です。IRQi の端子レベルは IRQCRi.FCLKSEL[1:0]ビットで指定されるクロックサイクルでサンプリングされます。サンプリングレベルが 3 回一致すると、デジタルフィルタからの出力レベルが変化します。デジタルフィルタの詳細は、「[12.5.5. デジタルフィルタ](#)」を参照してください。

12.2.2 NMISR : ノンマスクابل割り込みステータスレジスタ

Base address: ICU = 0x4000_6000

Offset address: 0x140

| Bit position: | 15 | 14 | 13 | 12 | 11 | 10 | 9 | 8 | 7 | 6 | 5 | 4 | 3 | 2 | 1 | 0 |
|--------------------|----|----|----|-----------|------------|------------|---|-----------|-------|-----------|---|---|------------|------------|-----------|------------|
| Bit field: | — | — | — | SPES T | BUSM ST | BUSS ST | — | RPES T | NMIST | OSTS T | — | — | LVD2S T | LVD1S T | WDTS T | IWDT ST |
| Value after reset: | 0 | 0 | 0 | 0 | 0 | 0 | 0 | 0 | 0 | 0 | 0 | 0 | 0 | 0 | 0 | 0 |

| ビット | シンボル | 機能 | R/W |
|-----|--------|--|-----|
| 0 | IWDTST | IWDT アンダーフロー/リフレッシュエラー割り込みステータスフラグ 0: 割り込み要求なし 1: 割り込み要求あり | R |

| ビット | シンボル | 機能 | R/W |
|-------|--------|---|-----|
| 1 | WDTST | WDT アンダーフロー／リフレッシュエラー割り込みステータスフラグ 0: 割り込み要求なし 1: 割り込み要求あり | R |
| 2 | LVD1ST | 電圧監視 1 割り込みステータスフラグ 0: 割り込み要求なし 1: 割り込み要求あり | R |
| 3 | LVD2ST | 電圧監視 2 割り込みステータスフラグ 0: 割り込み要求なし 1: 割り込み要求あり | R |
| 5:4 | — | 読むと 0 が読めます。 | R |
| 6 | OSTST | メインクロック発振停止検出割り込みステータスフラグ 0: 割り込み要求なし 1: 割り込み要求あり | R |
| 7 | NMIST | NMI 端子割り込みステータスフラグ 0: 割り込み要求なし 1: 割り込み要求あり | R |
| 8 | RPEST | SRAM パリティエラー割り込みステータスフラグ 0: 割り込み要求なし 1: 割り込み要求あり | R |
| 9 | — | 読むと 0 が読めます。 | R |
| 10 | BUSST | バススレーブ MPU エラー割り込みステータスフラグ 0: 割り込み要求なし 1: 割り込み要求あり | R |
| 11 | BUSMST | バスマスタ MPU エラー割り込みステータスフラグ 0: 割り込み要求なし 1: 割り込み要求あり | R |
| 12 | SPEST | CPU スタックポインタモニタエラー割り込みステータスフラグ 0: 割り込み要求なし 1: 割り込み要求あり | R |
| 13 | — | 読むと 0 が読めます。 | R |
| 15:14 | — | 読むと 0 が読めます。 | R |

NMISR レジスタは、ノンマスカブル割り込み要因のステータスを監視します。NMISR レジスタへの書き込みは無視されます。ノンマスカブル割り込みイネーブルレジスタ (NMIER) の設定は、このレジスタには影響しません。ノンマスカブル割り込みの処理ルーチンでは、このレジスタの全ビットが 0 になっていることをチェックして、他の NMI 要求が発生していないことを確認してから、処理を終了してください。

IWDTST フラグ (IWDT アンダーフロー／リフレッシュエラー割り込みステータスフラグ)

IWDTST フラグは IWDT アンダーフロー／リフレッシュエラー割り込み要求を示します。このフラグは読み出し専用であり、NMICLR.IWDTCLR ビットでクリアされます。

[1 になる条件]

IWDT アンダーフロー／リフレッシュエラー割り込みが発生したとき

[0 になる条件]

NMICLR.IWDTCLR ビットに 1 を書いたとき

WDTST フラグ (WDT アンダーフロー／リフレッシュエラー割り込みステータスフラグ)

WDTST フラグは WDT アンダーフロー／リフレッシュエラー割り込み要求を示します。このフラグは読み出し専用であり、NMICLR.WDTCLR ビットでクリアされます。

[1 になる条件]

WDT アンダーフロー／リフレッシュエラー割り込みが発生したとき

[0 になる条件]

NMICLR.WDTCLR ビットに 1 を書いたとき

LVD1ST フラグ (電圧監視 1 割り込みステータスフラグ)

LVD1ST フラグは電圧監視 1 割り込み要求を示します。このフラグは読み出し専用であり、NMICLR.LVD1CLR ビットでクリアされます。

[1 になる条件]

電圧監視 1 割り込みが発生したとき

[0 になる条件]

NMICLR.LVD1CLR ビットに 1 を書いたとき

LVD2ST フラグ (電圧監視 2 割り込みステータスフラグ)

LVD2ST フラグは電圧監視 2 割り込み要求を示します。このフラグは読み出し専用であり、NMICLR.LVD2CLR ビットでクリアされます。

[1 になる条件]

電圧監視 2 割り込みが発生したとき

[0 になる条件]

NMICLR.LVD2CLR ビットに 1 を書いたとき

OSTST フラグ (メインクロック発振停止検出割り込みステータスフラグ)

OSTST フラグはメインクロック発振停止検出割り込み要求を示します。このフラグは読み出し専用であり、NMICLR.OSTCLR ビットでクリアされます。

[1 になる条件]

メインクロック発振停止検出割り込みが発生したとき

[0 になる条件]

NMICLR.OSTCLR ビットに 1 を書いたとき

NMIST フラグ (NMI 端子割り込みステータスフラグ)

NMIST フラグは NMI 端子割り込み要求を示します。このフラグは読み出し専用であり、NMICLR.NMIMD ビットでクリアされます。

[1 になる条件]

NMICR.NMIMD ビットで指定したエッジが NMI 端子に入力されたとき

[0 になる条件]

NMICLR.NMIMD ビットに 1 を書いたとき

RPEST フラグ (SRAM パリティエラー割り込みステータスフラグ)

RPEST フラグは SRAM パリティエラー割り込み要求を示します。

[1 になる条件]

SRAM パリティエラーにより、割り込みが発生したとき

[0 になる条件]

NMICLR.RPECLR ビットに 1 を書いたとき

BUSST フラグ (バススレーブ MPU エラー割り込みステータスフラグ)

BUSST フラグはバススレーブ MPU エラー割り込み要求を示します。

[1 になる条件]

バススレーブ MPU エラーにより、割り込みが発生したとき

[0 になる条件]

NMICLR.BUSSCLR ビットに 1 を書いたとき

BUSMST フラグ (バスマスタ MPU エラー割り込みステータスフラグ)

BUSMST フラグはバスマスタ MPU エラー割り込み要求を示します。

[1 になる条件]

バスマスタ MPU エラーにより、割り込みが発生したとき

[0 になる条件]

NMICLR.BUSMCLR ビットに 1 を書いたとき

SPEST フラグ (CPU スタックポインタモニタエラー割り込みステータスフラグ)

SPEST フラグは CPU スタックポインタモニタエラー割り込み要求を示します。

[1 になる条件]

CPU スタックポインタモニタエラーにより、割り込みが発生したとき

[0 になる条件]

NMICLR.SPECLR ビットに 1 を書いたとき

12.2.3 NMIER : ノンマスカブル割り込みイネーブルレジスタ

Base address: ICU = 0x4000_6000

Offset address: 0x120

| | | | | | | | | | | | | | | | | |
|--------------------|----|----|----|-----------|------------|------------|---|-----------|-----------|-----------|---|---|------------|------------|-----------|------------|
| Bit position: | 15 | 14 | 13 | 12 | 11 | 10 | 9 | 8 | 7 | 6 | 5 | 4 | 3 | 2 | 1 | 0 |
| Bit field: | — | — | — | SPEE N | BUSM EN | BUSS EN | — | RPEE N | NMIE N | OSTE N | — | — | LVD2E N | LVD1E N | WDTE N | IWDT EN |
| Value after reset: | 0 | 0 | 0 | 0 | 0 | 0 | 0 | 0 | 0 | 0 | 0 | 0 | 0 | 0 | 0 | 0 |

| ビット | シンボル | 機能 | R/W |
|-----|--------|--|-----------------|
| 0 | IWDTEN | IWDT アンダーフロー/リフレッシュエラー割り込み許可 0: 禁止 1: 許可 | R/W(注1) (注2) |
| 1 | WDTEN | WDT アンダーフロー/リフレッシュエラー割り込み許可 0: 禁止 1: 許可 | R/W(注1) (注2) |
| 2 | LVD1EN | 電圧監視 1 割り込み許可 0: 禁止 1: 許可 | R/W(注1) (注2) |
| 3 | LVD2EN | 電圧監視 2 割り込み許可 0: 禁止 1: 許可 | R/W(注1) (注2) |
| 5:4 | — | 読むと 0 が読めます。書く場合、0 としてください。 | R/W |
| 6 | OSTEN | メインクロック発振停止検出割り込み許可 0: 禁止 1: 許可 | R/W(注1) (注2) |
| 7 | NMIEN | NMI 端子割り込み許可 0: 禁止 1: 許可 | R/W(注1) |
| 8 | RPEEN | SRAM パリティエラー割り込み許可 0: 禁止 1: 許可 | R/W(注1) |
| 9 | — | 読むと 0 が読めます。書く場合、0 としてください。 | R/W |
| 10 | BUSSEN | バスマスタ MPU エラー割り込み許可 0: 禁止 1: 許可 | R/W(注1) |
| 11 | BUSMEN | バスマスタ MPU エラー割り込み許可 0: 禁止 1: 許可 | R/W(注1) |

| ビット | シンボル | 機能 | R/W |
|-------|-------|---|---------|
| 12 | SPEEN | CPU スタックポインタモニタ割り込み許可 0: 禁止 1: 許可 | R/W(注1) |
| 13 | — | 読むと 0 が読めます。書く場合、0 としてください。 | R/W |
| 15:14 | — | 読むと 0 が読めます。書く場合、0 としてください。 | R/W |

注 1. リセット後、本ビットに 1 回だけ 1 を書き込むことが可能です。以後のライトアクセスは無効です。0 の書き込みは無効です。

注 2. イベント信号として使用する場合、1 にしないでください。

IWDTEN ビット (IWDT アンダーフロー/リフレッシュエラー割り込み許可)

IWDTEN ビットは、NMI の起動要因となる IWDT アンダーフロー/リフレッシュエラー割り込みを許可します。

WDTEN ビット (WDT アンダーフロー/リフレッシュエラー割り込み許可)

WDTEN ビットは、NMI の起動要因となる WDT アンダーフロー/リフレッシュエラー割り込みを許可します。

LVD1EN ビット (電圧監視 1 割り込み許可)

LVD1EN ビットは、NMI の起動要因となる電圧監視 1 割り込みを許可します。

LVD2EN ビット (電圧監視 2 割り込み許可)

LVD2EN ビットは、NMI の起動要因となる電圧監視 2 割り込みを許可します。

OSTEN ビット (メインクロック発振停止検出割り込み許可)

OSTEN ビットは、NMI の起動要因となるメインクロック発振停止検出割り込みを許可します。

NMIEN ビット (NMI 端子割り込み許可)

NMIEN ビットは、NMI の起動要因となる NMI 端子割り込みを許可します。

RPEEN ビット (SRAM パリティエラー割り込み許可)

RPEEN ビットは、NMI の起動要因となる SRAM パリティエラー割り込みを許可します。

BUSSEN ビット (バススレーブ MPU エラー割り込み許可)

BUSSEN ビットは、NMI の起動要因となるバススレーブエラー割り込みを許可します。

BUSMEN ビット (バスマスタ MPU エラー割り込み許可)

BUSMEN ビットは、NMI の起動要因となるバスマスタエラー割り込みを許可します。

SPEEN ビット (CPU スタックポインタモニタ割り込み許可)

SPEEN ビットは、NMI の起動要因となる CPU スタックポインタモニタ割り込みを許可します。

12.2.4 NMICLR : ノンマスカブル割り込みステータスクリアレジスタ

Base address: ICU = 0x4000_6000

Offset address: 0x130

| Bit position: | 15 | 14 | 13 | 12 | 11 | 10 | 9 | 8 | 7 | 6 | 5 | 4 | 3 | 2 | 1 | 0 |
|--------------------|----|----|----|---------|----------|----------|---|---------|--------|--------|---|---|---------|---------|---------|----------|
| Bit field: | — | — | — | SPEC LR | BUSM CLR | BUSS CLR | — | RPEC LR | NMICLR | OSTCLR | — | — | LVD2CLR | LVD1CLR | WDTC LR | IWDTC LR |
| Value after reset: | 0 | 0 | 0 | 0 | 0 | 0 | 0 | 0 | 0 | 0 | 0 | 0 | 0 | 0 | 0 | 0 |

| ビット | シンボル | 機能 | R/W |
|-----|-----------|--|---------|
| 0 | IWDTC CLR | IWDT アンダーフロー/リフレッシュエラー割り込みステータスフラグクリア 0: 影響なし 1: NMISR.IWDTCST フラグをクリア | R/W(注1) |

| ビット | シンボル | 機能 | R/W |
|-------|---------|---|---------|
| 1 | WDTCLR | WDT アンダーフロー/リフレッシュエラー割り込みステータスフラグクリア 0: 影響なし 1: NMISR.WDTST フラグをクリア | R/W(注1) |
| 2 | LVD1CLR | 電圧監視 1 割り込みステータスフラグクリア 0: 影響なし 1: NMISR.LVD1ST フラグをクリア | R/W(注1) |
| 3 | LVD2CLR | 電圧監視 2 割り込みステータスフラグクリア 0: 影響なし 1: NMISR.LVD2ST フラグをクリア | R/W(注1) |
| 5:4 | — | 読むと 0 が読めます。書く場合、0 としてください。 | R/W |
| 6 | OSTCLR | 発振停止検出割り込みステータスフラグクリア 0: 影響なし 1: NMISR.OSTST フラグをクリア | R/W(注1) |
| 7 | NMICLR | NMI 端子割り込みステータスフラグクリア 0: 影響なし 1: NMISR.NMIST フラグをクリア | R/W(注1) |
| 8 | RPECLR | SRAM パリティエラー割り込みステータスフラグクリア 0: 影響なし 1: NMISR.RPEST フラグをクリア | R/W(注1) |
| 9 | — | 読むと 0 が読めます。書く場合、0 としてください。 | R/W |
| 10 | BUSSCLR | バススレーブ MPU エラー割り込みステータスフラグクリア 0: 影響なし 1: NMISR.BUSSST フラグをクリア | R/W(注1) |
| 11 | BUSMCLR | バスマスタ MPU エラー割り込みステータスフラグクリア 0: 影響なし 1: NMISR.BUSMST フラグをクリア | R/W(注1) |
| 12 | SPECLR | CPU スタックポインタモニタ割り込みステータスフラグクリア 0: 影響なし 1: NMISR.SPEST フラグをクリア | R/W(注1) |
| 13 | — | 読むと 0 が読めます。書く場合、0 としてください。 | R/W |
| 15:14 | — | 読むと 0 が読めます。書く場合、0 としてください。 | R/W |

注 1. このビットには 1 のみ書けます。

IWDTCLR ビット (IWDT アンダーフロー/リフレッシュエラー割り込みステータスフラグクリア)

IWDTCLR ビットに 1 を書き込むことにより、NMISR.IWDTST フラグをクリアします。読むと 0 が読めます。

WDTCLR ビット (WDT アンダーフロー/リフレッシュエラー割り込みステータスフラグクリア)

WDTCLR ビットに 1 を書き込むことにより、NMISR.WDTST フラグをクリアします。読むと 0 が読めます。

LVD1CLR ビット (電圧監視 1 割り込みステータスフラグクリア)

LVD1CLR ビットに 1 を書き込むことにより、NMISR.LVD1ST フラグをクリアします。読むと 0 が読めます。

LVD2CLR ビット (電圧監視 2 割り込みステータスフラグクリア)

LVD2CLR ビットに 1 を書き込むことにより、NMISR.LVD2ST フラグをクリアします。読むと 0 が読めます。

OSTCLR ビット (発振停止検出割り込みステータスフラグクリア)

OSTCLR ビットに 1 を書き込むことにより、NMISR.OSTST フラグをクリアします。読むと 0 が読めます。

NMICLR ビット (NMI 端子割り込みステータスフラグクリア)

NMICLR ビットに 1 を書き込むことにより、NMISR.NMIST フラグをクリアします。読むと 0 が読めます。

RPECLR ビット (SRAM パリティエラー割り込みステータスフラグクリア)

RPECLR ビットに 1 を書き込むことにより、NMISR.RPEST フラグをクリアします。読むと 0 が読めます。

BUSSCLR ビット (バススレーブ MPU エラー割り込みステータスフラグクリア)

BUSSCLR ビットに 1 を書き込むことにより、NMISR.BUSSST フラグをクリアします。読むと 0 が読めます。

BUSMCLR ビット (バスマスタ MPU エラー割り込みステータスフラグクリア)

BUSMCLR ビットに 1 を書き込むことにより、NMISR.BUSMSST フラグをクリアします。読むと 0 が読めます。

SPECLR ビット (CPU スタックポインタモニタ割り込みステータスフラグクリア)

SPECLR ビットに 1 を書き込むことにより、NMISR.SPEST フラグをクリアします。読むと 0 が読めます。

12.2.5 NMICR : NMI 端子割り込みコントロールレジスタ

Base address: ICU = 0x4000_6000

Offset address: 0x100

| | | | | | | | | |
|--------------------|------------|---|---------------|---|---|---|---|-----------|
| Bit position: | 7 | 6 | 5 | 4 | 3 | 2 | 1 | 0 |
| Bit field: | NFLTE N | — | NFCLKSEL[1:0] | — | — | — | — | NMIM D |
| Value after reset: | 0 | 0 | 0 | 0 | 0 | 0 | 0 | 0 |

| ビット | シンボル | 機能 | R/W |
|-----|---------------|--|-----|
| 0 | NMIMD | NMI 検出設定 0: 立ち下がリエッジ 1: 立ち上がりエッジ | R/W |
| 3:1 | — | 読むと 0 が読めます。書く場合、0 としてください。 | R/W |
| 5:4 | NFCLKSEL[1:0] | NMI デジタルフィルタサンプリングクロック選択 0 0: PCLKB 0 1: PCLKB/8 1 0: PCLKB/32 1 1: PCLKB/64 | R/W |
| 6 | — | 読むと 0 が読めます。書く場合、0 としてください。 | R/W |
| 7 | NFLTEN | NMI デジタルフィルタ有効 0: 無効 1: 有効 | R/W |

NMICR レジスタの設定を変更してから、NMI 端子割り込みを許可 (NMIER.NMIEN ビットを 1) にしてください。

NMIMD ビット (NMI 検出設定)

NMIMD ビットは NMI 端子割り込みの検出イベントを選択します。

NFCLKSEL[1:0] ビット (NMI デジタルフィルタサンプリングクロック選択)

NFCLKSEL[1:0] ビットは NMI 端子割り込み用のデジタルフィルタサンプリングクロックを選択します。以下から選択可能です。

- PCLKB (1 サイクルごと)
- PCLKB/8 (8 サイクルごと)
- PCLKB/32 (32 サイクルごと)
- PCLKB/64 (64 サイクルごと)

デジタルフィルタの詳細は、「[12.5.5. デジタルフィルタ](#)」を参照してください。

NFLTEN ビット (NMI デジタルフィルタ有効)

NFLTEN ビットは、NMI 端子割り込みのデジタルフィルタを有効にします。デジタルフィルタは、NFLTEN ビットが 1 の場合に有効になり、NFLTEN ビットが 0 の場合に無効になります。NMI 端子レベルは、NFCLKSEL[1:0] ビットで指定されたサイクルでサンプリングされます。サンプリングされたレベルが 3 回一致すると、デジタル

フィルタからの出力レベルが変化します。デジタルフィルタの詳細については、「[12.5.5. デジタルフィルタ](#)」を参照してください。

12.2.6 IELSRn : ICU イベントリンク設定レジスタ n (n = 0~31)

Base address: ICU = 0x4000_6000

Offset address: 0x300 + 0x4 × n

| | | | | | | | | | | | | | | | | |
|--------------------|----|----|----|----|----|----|----|------|----|----|----|-----------|----|----|----|----|
| Bit position: | 31 | 30 | 29 | 28 | 27 | 26 | 25 | 24 | 23 | 22 | 21 | 20 | 19 | 18 | 17 | 16 |
| Bit field: | — | — | — | — | — | — | — | DTCE | — | — | — | — | — | — | — | IR |
| Value after reset: | 0 | 0 | 0 | 0 | 0 | 0 | 0 | 0 | 0 | 0 | 0 | 0 | 0 | 0 | 0 | 0 |
| Bit position: | 15 | 14 | 13 | 12 | 11 | 10 | 9 | 8 | 7 | 6 | 5 | 4 | 3 | 2 | 1 | 0 |
| Bit field: | — | — | — | — | — | — | — | — | — | — | — | IELS[4:0] | | | | |
| Value after reset: | 0 | 0 | 0 | 0 | 0 | 0 | 0 | 0 | 0 | 0 | 0 | 0 | 0 | 0 | 0 | 0 |

| ビット | シンボル | 機能 | R/W |
|-------|-----------|---|---------|
| 4:0 | IELS[4:0] | ICU イベントリンク選択 0x00: 対応する NVIC または DTC モジュールへの割り込みは禁止 その他: リンクするイベント信号の番号詳細は、「 12.3.3. ICU および DTC のイベント番号 」を参照してください。 | R/W |
| 15:5 | — | 読むと 0 が読めます。書く場合、0 としてください。 | R/W |
| 16 | IR | 割り込みステータスフラグ 0: 割り込み要求の発生なし 1: 割り込み要求の発生あり | R/W(注1) |
| 23:17 | — | 読むと 0 が読めます。書く場合、0 としてください。 | R/W |
| 24 | DTCE | DTC 起動許可 0: 禁止 1: 許可 | R/W |
| 31:25 | — | 読むと 0 が読めます。書く場合、0 としてください。 | R/W |

注. 本レジスタはハーフワードアクセスまたはワードアクセスを要求します。

注 1. 1 を書かないでください。

IELSRn レジスタは NVIC により使用される IRQi 要因を選択します。詳細は、[表 12.3](#) を参照してください。IELSRn は NVIC IRQ 入力要因番号 (n = 0~31) に対応します。

IELS[4:0]ビット (ICU イベントリンク選択)

IELS[4:0]ビットは対応する NVIC または DTC モジュールにリンクするイベント信号を指定します。また、イベント選択肢の組み合わせとして 8 つ (グループ 0~7) にグルーピングしています。詳細は、[表 12.3](#) と [表 12.4](#) を参照してください。

IR フラグ (割り込みステータスフラグ)

IR フラグは IELS[4:0]ビットで指定されたイベントからの割り込み要求の有無を示します。

[1 になる条件]

対応する周辺モジュールまたは IRQi 端子から割り込み要求を受信したとき

[0 になる条件]

IR フラグに 0 を書いたとき。DTCE ビットが 0 になったことを確認してから、IR フラグを 0 にしてください。

IR フラグをクリアする場合

1. 入力割り込み信号をネゲートする。
2. 周辺リードアクセスを 1 回実行し、対象モジュールクロックの 2 クロックサイクル分待つ。
3. 0 を書くことにより IR フラグをクリアする。

DTCE ビット (DTC 起動許可)

DTCE ビットを 1 にすると、対応するイベントが DTC 起動要因として選択されます。

[1 になる条件]

- DTCE ビットに 1 を書いたとき

[0 になる条件]

- 設定の転送数が終了したとき。チェーン転送の場合は、指定された最後のチェーン転送の転送数が終了したとき
- DTCE ビットに 0 を書いたとき

12.2.7 SELSR0 : SYS イベントリンク設定レジスタ

Base address: ICU = 0x4000_6000

Offset address: 0x200

| | | | | | | | | | | | | | | | | |
|--------------------|----|----|----|----|----|----|---|---|-----------|---|---|---|---|---|---|---|
| Bit position: | 15 | 14 | 13 | 12 | 11 | 10 | 9 | 8 | 7 | 6 | 5 | 4 | 3 | 2 | 1 | 0 |
| Bit field: | — | — | — | — | — | — | — | — | SELS[7:0] | | | | | | | |
| Value after reset: | 0 | 0 | 0 | 0 | 0 | 0 | 0 | 0 | 0 | 0 | 0 | 0 | 0 | 0 | 0 | 0 |

| ビット | シンボル | 機能 | R/W |
|------|-----------|--|-----|
| 7:0 | SELS[7:0] | SYS イベントリンク選択 0x00: 対応する低消費電力モードのモジュールへのイベント出力無効 その他: リンクするイベント信号の番号詳細は表 12.4 を参照してください。 | R/W |
| 15:8 | — | 読むと 0 が読めます。書く場合、0 としてください。 | R/W |

SELSR0 レジスタはスヌーズモードから復帰するためのイベントを選択します。表 12.4 のスヌーズモードの解除欄に✓が付いているイベントのみを使用できます。IELSRn.IELS[4:0]ビットで ICU_SNZCANCEL が選択されている場合、スヌーズモードを解除する割り込みが発生します。

12.2.8 WUPEN : ウェイクアップ割り込みイネーブルレジスタ

Base address: ICU = 0x4000_6000

Offset address: 0x1A0

| | | | | | | | | | | | | | | | | |
|--------------------|-----------|-------------|-------------|-------------|----|----|-------------|-------------|---------------|----|----|----|-----------|-----------|----------|-----------|
| Bit position: | 31 | 30 | 29 | 28 | 27 | 26 | 25 | 24 | 23 | 22 | 21 | 20 | 19 | 18 | 17 | 16 |
| Bit field: | IIC0WUPEN | AGT1CBWUPEN | AGT1CAWUPEN | AGT1UDWUPEN | — | — | RTCPRDWUPEN | RTCALMWUPEN | — | — | — | — | LVD2WUPEN | LVD1WUPEN | KEYWUPEN | IWDTWUPEN |
| Value after reset: | 0 | 0 | 0 | 0 | 0 | 0 | 0 | 0 | 0 | 0 | 0 | 0 | 0 | 0 | 0 | 0 |
| Bit position: | 15 | 14 | 13 | 12 | 11 | 10 | 9 | 8 | 7 | 6 | 5 | 4 | 3 | 2 | 1 | 0 |
| Bit field: | — | — | — | — | — | — | — | — | IRQWUPEN[7:0] | | | | | | | |
| Value after reset: | 0 | 0 | 0 | 0 | 0 | 0 | 0 | 0 | 0 | 0 | 0 | 0 | 0 | 0 | 0 | 0 |

| ビット | シンボル | 機能 | R/W |
|------|---------------|--|-----|
| 7:0 | IRQWUPEN[7:0] | IRQ 割り込みソフトウェアスタンバイ/スヌーズモード復帰許可 0: IRQn 割り込みによるソフトウェアスタンバイ/スヌーズモード復帰禁止 1: IRQn 割り込みによるソフトウェアスタンバイ/スヌーズモード復帰許可 | R/W |
| 15:8 | — | 読むと 0 が読めます。書く場合、0 としてください。 | R/W |
| 16 | IWDTWUPEN | IWDT 割り込みソフトウェアスタンバイ/スヌーズモード復帰許可 0: IWDT 割り込みによるソフトウェアスタンバイ/スヌーズモード復帰禁止 1: IWDT 割り込みによるソフトウェアスタンバイ/スヌーズモード復帰許可 | R/W |

| ビット | シンボル | 機能 | R/W |
|-------|-------------|--|-----|
| 17 | KEYWUPEN | Key 割り込みソフトウェアスタンバイ/スヌーズモード復帰許可 0: KEY 割り込みによるソフトウェアスタンバイ/スヌーズモード復帰禁止 1: KEY 割り込みによるソフトウェアスタンバイ/スヌーズモード復帰許可 | R/W |
| 18 | LVD1WUPEN | LVD1 割り込みソフトウェアスタンバイ/スヌーズモード復帰許可 0: LVD1 割り込みによるソフトウェアスタンバイ/スヌーズモード復帰禁止 1: LVD1 割り込みによるソフトウェアスタンバイ/スヌーズモード復帰許可 | R/W |
| 19 | LVD2WUPEN | LVD2 割り込みソフトウェアスタンバイ/スヌーズモード復帰許可 0: LVD2 割り込みによるソフトウェアスタンバイ/スヌーズモード復帰禁止 1: LVD2 割り込みによるソフトウェアスタンバイ/スヌーズモード復帰許可 | R/W |
| 23:20 | — | 読むと 0 が読めます。書く場合、0 としてください。 | R/W |
| 24 | RTCALMWUPEN | RTC アラーム割り込みソフトウェアスタンバイ/スヌーズモード復帰許可 0: RTC アラーム割り込みによるソフトウェアスタンバイ/スヌーズモード復帰禁止 1: RTC アラーム割り込みによるソフトウェアスタンバイ/スヌーズモード復帰許可 | R/W |
| 25 | RTCPRDWUPEN | RTC 周期割り込みソフトウェアスタンバイ/スヌーズモード復帰許可 0: RTC 周期割り込みによるソフトウェアスタンバイ/スヌーズモード復帰禁止 1: RTC 周期割り込みによるソフトウェアスタンバイ/スヌーズモード復帰許可 | R/W |
| 27:26 | — | 読むと 0 が読めます。書く場合、0 としてください。 | R/W |
| 28 | AGT1UDWUPEN | AGT1 アンダーフロー割り込みソフトウェアスタンバイ/スヌーズモード復帰許可 0: AGT1 アンダーフロー割り込みによるソフトウェアスタンバイ/スヌーズモード復帰禁止 1: AGT1 アンダーフロー割り込みによるソフトウェアスタンバイ/スヌーズモード復帰許可 | R/W |
| 29 | AGT1CAWUPEN | AGT1 コンペアマッチ A 割り込みソフトウェアスタンバイ/スヌーズモード復帰許可 0: AGT1 コンペアマッチ A 割り込みによるソフトウェアスタンバイ/スヌーズモード復帰禁止 1: AGT1 コンペアマッチ A 割り込みによるソフトウェアスタンバイ/スヌーズモード復帰許可 | R/W |
| 30 | AGT1CBWUPEN | AGT1 コンペアマッチ B 割り込みソフトウェアスタンバイ/スヌーズモード復帰許可 0: AGT1 コンペアマッチ B 割り込みによるソフトウェアスタンバイ/スヌーズモード復帰禁止 1: AGT1 コンペアマッチ B 割り込みによるソフトウェアスタンバイ/スヌーズモード復帰許可 | R/W |
| 31 | IIC0WUPEN | IIC0 アドレスマッチ割り込みソフトウェアスタンバイ/スヌーズモード復帰許可 0: IIC0 アドレスマッチ割り込みによるソフトウェアスタンバイ/スヌーズモード復帰禁止 1: IIC0 アドレスマッチ割り込みによるソフトウェアスタンバイ/スヌーズモード復帰許可 | R/W |

このレジスタの各ビットは、対応する割り込みがソフトウェアスタンバイモード/スヌーズモードから CPU を復帰させることができるかどうかを制御します。

IRQWUPEN[7:0]ビット (IRQ 割り込みソフトウェアスタンバイ/スヌーズモード復帰許可)

IRQWUPEN[7:0]ビットは、ソフトウェアスタンバイモード/スヌーズモードを解除するために IRQn 割り込みの使用を許可します。

IWDTWUPEN ビット (IWDT 割り込みソフトウェアスタンバイ/スヌーズモード復帰許可)

IWDTWUPEN ビットは、ソフトウェアスタンバイモード/スヌーズモードを解除するために IWDT 割り込みの使用を許可します。

KEYWUPEN ビット (Key 割り込みソフトウェアスタンバイ/スヌーズモード復帰許可)

KEYWUPEN ビットは、ソフトウェアスタンバイモード/スヌーズモードを解除するために Key 割り込みの使用を許可します。

LVD1WUPEN ビット (LVD1 割り込みソフトウェアスタンバイ/スヌーズモード復帰許可)

LVD1WUPEN ビットは、ソフトウェアスタンバイモード/スヌーズモードを解除するために LVD1 割り込みの使用を許可します。

LVD2WUPEN ビット (LVD2 割り込みソフトウェアスタンバイ/スヌーズモード復帰許可)

LVD2WUPEN ビットは、ソフトウェアスタンバイモード/スヌーズモードを解除するために LVD2 割り込みの使用を許可します。

RTCALMWUPEN ビット (RTC アラーム割り込みソフトウェアスタンバイ/スヌーズモード復帰許可)

RTCALMWUPEN ビットは、ソフトウェアスタンバイモード/スヌーズモードを解除するために RTC アラーム割り込みの使用を許可します。

RTCPRDWUPEN ビット (RTC 周期割り込みソフトウェアスタンバイ/スヌーズモード復帰許可)

RTCPRDWUPEN ビットは、ソフトウェアスタンバイモード/スヌーズモードを解除するために RTC 周期割り込みの使用を許可します。

AGT1UDWUPEN ビット (AGT1 アンダーフロー割り込みソフトウェアスタンバイ/スヌーズモード復帰許可)

AGT1UDWUPEN ビットは、ソフトウェアスタンバイモード/スヌーズモードを解除するために AGT1 アンダーフロー割り込みの使用を許可します。

AGT1CAWUPEN ビット (AGT1 コンペアマッチ A 割り込みソフトウェアスタンバイ/スヌーズモード復帰許可)

AGT1CAWUPEN ビットは、ソフトウェアスタンバイモード/スヌーズモードを解除するために AGT1 コンペアマッチ A 割り込みの使用を許可します。

AGT1CBWUPEN ビット (AGT1 コンペアマッチ B 割り込みソフトウェアスタンバイ/スヌーズモード復帰許可)

AGT1CBWUPEN ビットは、ソフトウェアスタンバイモード/スヌーズモードを解除するために AGT1 コンペアマッチ B 割り込みの使用を許可します。

IIC0WUPEN ビット (IIC0 アドレスマッチ割り込みソフトウェアスタンバイ/スヌーズモード復帰許可)

IIC0WUPEN ビットは、ソフトウェアスタンバイモード/スヌーズモードを解除するために IIC0 割り込みの使用を許可します。

12.2.9 IELEN : ICU イベントイネーブルレジスタ

Base address: ICU = 0x4000_6000

Offset address: 0x1C0

| | | | | | | | | |
|---------------|---|---|---|---|---|---|-------|----------|
| Bit position: | 7 | 6 | 5 | 4 | 3 | 2 | 1 | 0 |
| Bit field: | — | — | — | — | — | — | IELEN | RTCINTEN |

Value after reset: 0 0 0 0 0 0 0 0 0

| ビット | シンボル | 機能 | R/W |
|-----|----------|--|-----|
| 0 | RTCINTEN | RTCALM 割り込みおよび RTCPRD 割り込み許可 (LPOPTEN = 1 のとき) 0: 禁止 1: 許可 | R/W |
| 1 | IELEN | RTC 以外のパーツ非同期割り込み許可 (LPOPTEN = 1 のとき) 0: 禁止 1: 許可 | R/W |
| 7:2 | — | 読むと 0 が読めます。書く場合、0 としてください。 | R/W |

本レジスタのビットは対応する割り込みの使用可否を制御します。

RTCINTEN ビット (RTCALM 割り込みおよび RTCPRD 割り込み許可 (LPOPTEN = 1 のとき))

RTCINTEN ビットは RTCALM 割り込みおよび RTCPRD 割り込みの使用を許可します。

IELEN ビット (RTC 以外のパーツ非同期割り込み許可 (LPOPTEN = 1 のとき))

IELEN ビットは以下に示す RTC 以外のパーツ非同期割り込みの使用を許可します。

- IIC0_WUI、AGT1_AGTCMBI、AGT1_AGTCMAI、AGT1_AGTI、LVD_LVD1、LVD_LVD2、KEY_INTKR、IWDT_NMIUNDF、PORT_IRQ0~PORT_IRQ7

12.3 ベクタテーブル

ICU は、マスカブル割り込みとノンマスカブル割り込みの 2 種類の割り込みを検出します。割り込み優先順位は Arm NVIC で設定されます。これらのレジスタについての情報は、「12.9. 参考資料」を参照してください。

12.3.1 割り込みベクタテーブル

表 12.3 に割り込みベクタテーブルの内容を示します。割り込みベクタアドレスは、NVIC の仕様に従います。

表 12.3 割り込みベクタテーブル (1/2)

| 例外番号 | IRQ 番号 | ベクタオフセット | 要因 | 内容 |
|------|--------|----------|-------------|--------------------------------------|
| 0 | — | 0x000 | Arm | 初期スタックポインタ |
| 1 | — | 0x004 | Arm | 初期プログラムカウンタ (リセットベクタ) |
| 2 | — | 0x008 | Arm | ノンマスカブル割り込み (NMI) |
| 3 | — | 0x00C | Arm | ハード障害 |
| 4 | — | 0x010 | Arm | 予約 |
| 5 | — | 0x014 | Arm | 予約 |
| 6 | — | 0x018 | Arm | 予約 |
| 7 | — | 0x01C | Arm | 予約 |
| 8 | — | 0x020 | Arm | 予約 |
| 9 | — | 0x024 | Arm | 予約 |
| 10 | — | 0x028 | Arm | 予約 |
| 11 | — | 0x02C | Arm | スーパーバイザコール (SVCall) |
| 12 | — | 0x030 | Arm | 予約 |
| 13 | — | 0x034 | Arm | 予約 |
| 14 | — | 0x038 | Arm | システムサービスに対する保留可能な要求 (PendableSrvReq) |
| 15 | — | 0x03C | Arm | システムティックタイマ (SysTick) |
| 16 | 0 | 0x040 | ICU.IELSR0 | ICU.IELSR0 レジスタで選択されたイベント |
| 17 | 1 | 0x044 | ICU.IELSR1 | ICU.IELSR1 レジスタで選択されたイベント |
| 18 | 2 | 0x048 | ICU.IELSR2 | ICU.IELSR2 レジスタで選択されたイベント |
| 19 | 3 | 0x04C | ICU.IELSR3 | ICU.IELSR3 レジスタで選択されたイベント |
| 20 | 4 | 0x050 | ICU.IELSR4 | ICU.IELSR4 レジスタで選択されたイベント |
| 21 | 5 | 0x054 | ICU.IELSR5 | ICU.IELSR5 レジスタで選択されたイベント |
| 22 | 6 | 0x058 | ICU.IELSR6 | ICU.IELSR6 レジスタで選択されたイベント |
| 23 | 7 | 0x05C | ICU.IELSR7 | ICU.IELSR7 レジスタで選択されたイベント |
| 24 | 8 | 0x060 | ICU.IELSR8 | ICU.IELSR8 レジスタで選択されたイベント |
| 25 | 9 | 0x064 | ICU.IELSR9 | ICU.IELSR9 レジスタで選択されたイベント |
| 26 | 10 | 0x068 | ICU.IELSR10 | ICU.IELSR10 レジスタで選択されたイベント |
| 27 | 11 | 0x06C | ICU.IELSR11 | ICU.IELSR11 レジスタで選択されたイベント |
| 28 | 12 | 0x070 | ICU.IELSR12 | ICU.IELSR12 レジスタで選択されたイベント |
| 29 | 13 | 0x074 | ICU.IELSR13 | ICU.IELSR13 レジスタで選択されたイベント |
| 30 | 14 | 0x078 | ICU.IELSR14 | ICU.IELSR14 レジスタで選択されたイベント |
| 31 | 15 | 0x07C | ICU.IELSR15 | ICU.IELSR15 レジスタで選択されたイベント |

表 12.3 割り込みベクタテーブル (2/2)

| 例外番号 | IRQ 番号 | ベクタオフセット | 要因 | 内容 |
|------|--------|----------|-------------|----------------------------|
| 32 | 16 | 0x080 | ICU.IELSR16 | ICU.IELSR16 レジスタで選択されたイベント |
| 33 | 17 | 0x084 | ICU.IELSR17 | ICU.IELSR17 レジスタで選択されたイベント |
| 34 | 18 | 0x088 | ICU.IELSR18 | ICU.IELSR18 レジスタで選択されたイベント |
| 35 | 19 | 0x08C | ICU.IELSR19 | ICU.IELSR19 レジスタで選択されたイベント |
| 36 | 20 | 0x090 | ICU.IELSR20 | ICU.IELSR20 レジスタで選択されたイベント |
| 37 | 21 | 0x094 | ICU.IELSR21 | ICU.IELSR21 レジスタで選択されたイベント |
| 38 | 22 | 0x098 | ICU.IELSR22 | ICU.IELSR22 レジスタで選択されたイベント |
| 39 | 23 | 0x09C | ICU.IELSR23 | ICU.IELSR23 レジスタで選択されたイベント |
| 40 | 24 | 0x0A0 | ICU.IELSR24 | ICU.IELSR24 レジスタで選択されたイベント |
| 41 | 25 | 0x0A4 | ICU.IELSR25 | ICU.IELSR25 レジスタで選択されたイベント |
| 42 | 26 | 0x0A8 | ICU.IELSR26 | ICU.IELSR26 レジスタで選択されたイベント |
| 43 | 27 | 0x0AC | ICU.IELSR27 | ICU.IELSR27 レジスタで選択されたイベント |
| 44 | 28 | 0x0B0 | ICU.IELSR28 | ICU.IELSR28 レジスタで選択されたイベント |
| 45 | 29 | 0x0B4 | ICU.IELSR29 | ICU.IELSR29 レジスタで選択されたイベント |
| 46 | 30 | 0x0B8 | ICU.IELSR30 | ICU.IELSR30 レジスタで選択されたイベント |
| 47 | 31 | 0x0BC | ICU.IELSR31 | ICU.IELSR31 レジスタで選択されたイベント |

12.3.2 イベント番号

下表は、イベント番号を記した表 12.4 の各項目の説明です。

| 項目 | 内容 |
|-------------------|---|
| 割り込み要求発生元 | 割り込み要求の発生元の名称 |
| 名称 | 割り込みの名称 |
| NVIC への接続 | CPU 割り込みとして使用可能な割り込みが✓印で示されています。 |
| DTC の起動 | DTC の起動要求に使用可能な割り込みが✓印で示されています。 |
| スヌーズモードの解除 | スヌーズモードからの復帰要求に使用可能な割り込みが✓印で示されています。 |
| ソフトウェアスタンバイモードの解除 | ソフトウェアスタンバイモードからの復帰要求に使用可能な割り込みが✓印で示されています。 |

表 12.4 イベントテーブル (1/4)

| イベント番号 (注5) | 割り込み要求発生元 | 名称 | IELSRn | | スヌーズモードの解除 | ソフトウェアスタンバイモードの解除 |
|----------------|-----------|---------------|-----------|---------|------------|-------------------|
| | | | NVIC への接続 | DTC の起動 | | |
| 0x01 | ポート | PORT_IRQ0 | ✓ | ✓ | ✓ | ✓ |
| 0x02 | | PORT_IRQ1 | ✓ | ✓ | ✓ | ✓ |
| 0x03 | | PORT_IRQ2 | ✓ | ✓ | ✓ | ✓ |
| 0x04 | | PORT_IRQ3 | ✓ | ✓ | ✓ | ✓ |
| 0x05 | | PORT_IRQ4 | ✓ | ✓ | ✓ | ✓ |
| 0x06 | | PORT_IRQ5 | ✓ | ✓ | ✓ | ✓ |
| 0x07 | | PORT_IRQ6 | ✓ | ✓ | ✓ | ✓ |
| 0x08 | | PORT_IRQ7 | ✓ | ✓ | ✓ | ✓ |
| 0x09 | DTC | DTC_COMPLETE | ✓ | — | ✓(注4) | — |
| 0x0B | ICU | ICU_SNZCANCEL | ✓ | — | ✓ | — |

表 12.4 イベントテーブル (2/4)

| イベント番号 (注5) | 割り込み要求発生元 | 名称 | IELSRn | | スヌーズモード の解除 | ソフトウェア スタンバイモ ードの解除 |
|----------------|-----------|---------------|-----------|---------|----------------|---------------------------|
| | | | NVIC への接続 | DTC の起動 | | |
| 0x0C | FLASH | FLASH_FRDYI | ✓ | — | — | — |
| 0x0D | LVD | LVD_LVD1 | ✓ | — | ✓ | ✓ |
| 0x0E | | LVD_LVD2 | ✓ | — | ✓ | ✓ |
| 0x0F | MOSC | MOSC_STOP | ✓ | — | — | — |
| 0x10 | 低消費電力モード | SYSTEM_SNZREQ | — | ✓ | — | — |
| 0x11 | AGT0 | AGT0_AGTI | ✓ | ✓ | — | — |
| 0x12 | | AGT0_AGTICMAI | ✓ | ✓ | — | — |
| 0x13 | | AGT0_AGTICMBI | ✓ | ✓ | — | — |
| 0x14 | AGT1 | AGT1_AGTI | ✓ | ✓ | ✓ | ✓ |
| 0x15 | | AGT1_AGTICMAI | ✓ | ✓ | ✓ | ✓ |
| 0x16 | | AGT1_AGTICMBI | ✓ | ✓ | ✓ | ✓ |
| 0x17 | IWDT | IWDT_NMIUNDF | ✓ | — | ✓ | ✓ |
| 0x18 | WDT | WDT_NMIUNDF | ✓ | — | — | — |
| 0x19 | RTC | RTC_ALM | ✓ | — | ✓ | ✓ |
| 0x1A | | RTC_PRD | ✓ | — | ✓ | ✓ |
| 0x1B | | RTC_CUP | ✓ | — | — | — |
| 0x1C | ADC12 | ADC120_ADI | ✓ | ✓ | — | — |
| 0x1D | | ADC120_GBADI | ✓ | ✓ | — | — |
| 0x1E | | ADC120_CMPAI | ✓ | — | — | — |
| 0x1F | | ADC120_CMPBI | ✓ | — | — | — |
| 0x20 | | ADC120_WCMPPM | — | ✓ | ✓(注4) | — |
| 0x21 | | ADC120_WCMPUM | — | ✓ | ✓(注4) | — |
| 0x27 | | IIC0 | IIC0_RXI | ✓ | ✓ | — |
| 0x28 | IIC0_TXI | | ✓ | ✓ | — | — |
| 0x29 | IIC0_TEI | | ✓ | — | — | — |
| 0x2A | IIC0_EEI | | ✓ | — | — | — |
| 0x2B | IIC0_WUI | | ✓ | — | ✓ | ✓ |
| 0x33 | KINT | KEY_INTKR | ✓ | — | ✓(注1) | ✓(注1) |
| 0x34 | DOC | DOC_DOPCI | ✓ | — | ✓(注4) | — |
| 0x35 | CAC | CAC_FERRI | ✓ | — | — | — |
| 0x36 | | CAC_MENDI | ✓ | — | — | — |
| 0x37 | | CAC_OVFI | ✓ | — | — | — |
| 0x3D | I/O ポート | IOPORT_GROUP1 | ✓ | ✓(注2) | — | — |
| 0x3E | | IOPORT_GROUP2 | ✓ | ✓(注2) | — | — |
| 0x3F | ELC | ELC_SWEVT0 | ✓(注3) | ✓ | — | — |
| 0x40 | | ELC_SWEVT1 | ✓(注3) | ✓ | — | — |
| 0x41 | POEG | POEG_GROUP0 | ✓ | — | — | — |
| 0x42 | | POEG_GROUP1 | ✓ | — | — | — |
| 0x46 | GPT320 | GPT0_CCMPA | ✓ | ✓ | — | — |

表 12.4 イベントテーブル (3/4)

| イベント番号 (注5) | 割り込み要求発生元 | 名称 | IELSRn | | スヌーズモード の解除 | ソフトウェア スタンバイモ ードの解除 |
|----------------|-----------|-----------------|-----------|---------|----------------|---------------------------|
| | | | NVIC への接続 | DTC の起動 | | |
| 0x47 | | GPT0_CCMPB | ✓ | ✓ | — | — |
| 0x48 | | GPT0_CMPC | ✓ | ✓ | — | — |
| 0x49 | | GPT0_CMPD | ✓ | ✓ | — | — |
| 0x4A | | GPT0_OVF | ✓ | ✓ | — | — |
| 0x4B | | GPT0_UDF | ✓ | ✓ | — | — |
| 0x5E | GPT164 | GPT4_CCMPA | ✓ | ✓ | — | — |
| 0x5F | | GPT4_CCMPB | ✓ | ✓ | — | — |
| 0x60 | | GPT4_CMPC | ✓ | ✓ | — | — |
| 0x61 | | GPT4_CMPD | ✓ | ✓ | — | — |
| 0x62 | | GPT4_OVF | ✓ | ✓ | — | — |
| 0x63 | | GPT4_UDF | ✓ | ✓ | — | — |
| 0x64 | GPT165 | GPT5_CCMPA | ✓ | ✓ | — | — |
| 0x65 | | GPT5_CCMPB | ✓ | ✓ | — | — |
| 0x66 | | GPT5_CMPC | ✓ | ✓ | — | — |
| 0x67 | | GPT5_CMPD | ✓ | ✓ | — | — |
| 0x68 | | GPT5_OVF | ✓ | ✓ | — | — |
| 0x69 | | GPT5_UDF | ✓ | ✓ | — | — |
| 0x6A | GPT166 | GPT6_CCMPA | ✓ | ✓ | — | — |
| 0x6B | | GPT6_CCMPB | ✓ | ✓ | — | — |
| 0x6C | | GPT6_CMPC | ✓ | ✓ | — | — |
| 0x6D | | GPT6_CMPD | ✓ | ✓ | — | — |
| 0x6E | | GPT6_OVF | ✓ | ✓ | — | — |
| 0x6F | | GPT6_UDF | ✓ | ✓ | — | — |
| 0x70 | GPT | GPT_UVWEDGE | ✓ | — | — | — |
| 0x71 | SCI0 | SCI0_RXI | ✓ | ✓ | — | — |
| 0x72 | | SCI0_TXI | ✓ | ✓ | — | — |
| 0x73 | | SCI0_TEI | ✓ | — | — | — |
| 0x74 | | SCI0_ERI | ✓ | — | — | — |
| 0x75 | | SCI0_AM | ✓ | — | ✓(注4) | — |
| 0x76 | | SCI0_RXI_OR_ERI | — | — | ✓(注4) | — |
| 0x77 | SCI1 | SCI1_RXI | ✓ | ✓ | — | — |
| 0x78 | | SCI1_TXI | ✓ | ✓ | — | — |
| 0x79 | | SCI1_TEI | ✓ | — | — | — |
| 0x7A | | SCI1_ERI | ✓ | — | — | — |
| 0x7B | | SCI1_AM | ✓ | — | — | — |
| 0x7C | SCI9 | SCI9_RXI | ✓ | ✓ | — | — |
| 0x7D | | SCI9_TXI | ✓ | ✓ | — | — |
| 0x7E | | SCI9_TEI | ✓ | — | — | — |
| 0x7F | | SCI9_ERI | ✓ | — | — | — |
| 0x80 | | SCI9_AM | ✓ | — | — | — |

表 12.4 イベントテーブル (4/4)

| イベント番号 (注5) | 割り込み要求発生元 | 名称 | IELSRn | | スヌーズモード の解除 | ソフトウェア スタンバイモ ードの解除 |
|----------------|-----------|-------------|-----------|---------|----------------|---------------------------|
| | | | NVIC への接続 | DTC の起動 | | |
| 0x81 | SPI0 | SPI0_SPRI | ✓ | ✓ | — | — |
| 0x82 | | SPI0_SPTI | ✓ | ✓ | — | — |
| 0x83 | | SPI0_SPII | ✓ | — | — | — |
| 0x84 | | SPI0_SPEI | ✓ | — | — | — |
| 0x85 | | SPI0_SPTEND | ✓ | — | — | — |
| 0x8E | SCI2 | SCI2_RXI | ✓ | ✓ | — | — |
| 0x8F | | SCI2_TXI | ✓ | ✓ | — | — |
| 0x90 | | SCI2_TEI | ✓ | — | — | — |
| 0x91 | | SCI2_ERI | ✓ | — | — | — |
| 0x92 | | SCI2_AM | ✓ | — | — | — |
| 0x98 | GPT167 | GPT7_CCMPA | ✓ | ✓ | — | — |
| 0x99 | | GPT7_CCMPB | ✓ | ✓ | — | — |
| 0x9A | | GPT7_CMPC | ✓ | ✓ | — | — |
| 0x9B | | GPT7_CMPD | ✓ | ✓ | — | — |
| 0x9C | | GPT7_OVF | ✓ | ✓ | — | — |
| 0x9D | | GPT7_UDF | ✓ | ✓ | — | — |
| 0x9E | GPT168 | GPT8_CCMPA | ✓ | ✓ | — | — |
| 0x9F | | GPT8_CCMPB | ✓ | ✓ | — | — |
| 0xA0 | | GPT8_CMPC | ✓ | ✓ | — | — |
| 0xA1 | | GPT8_CMPD | ✓ | ✓ | — | — |
| 0xA2 | | GPT8_OVF | ✓ | ✓ | — | — |
| 0xA3 | | GPT8_UDF | ✓ | ✓ | — | — |
| 0xA4 | GPT169 | GPT9_CCMPA | ✓ | ✓ | — | — |
| 0xA5 | | GPT9_CCMPB | ✓ | ✓ | — | — |
| 0xA6 | | GPT9_CMPC | ✓ | ✓ | — | — |
| 0xA7 | | GPT9_CMPD | ✓ | ✓ | — | — |
| 0xA8 | | GPT9_OVF | ✓ | ✓ | — | — |
| 0xA9 | | GPT9_UDF | ✓ | ✓ | — | — |

注 1. KRCTL.KRMD が 1 の場合にのみサポートされます。

注 2. 最初のエッジ検出のみが有効です。

注 3. DTC 転送後の割り込みのみがサポートされます。

注 4. SELSR0 を使用します。

注 5. イベント番号は、スヌーズモードの解除とソフトウェアスタンバイモードの解除においてのみアクティブです。CPU 割り込みと DTC 割り込みの設定については、表 12.7 を参照してください。

12.3.3 ICU および DTC のイベント番号

表 12.5 および表 12.6 に、CPU 割り込みまたは DTC 起動要求時の IELSRn.IELS[4:0]設定値を示します。表 12.7 に各イベント選択のレジスタ設定値を示します。

表 12.5 ICU 入力リンク選択 (1) (1/2)

| IELS[4:0] | グループ 0 (割り込みチャネル IELSR0/8/16/24) | グループ 1 (割り込みチャネル IELSR1/9/17/25) | グループ 2 (割り込みチャネル IELSR2/10/18/26) | グループ 3 (割り込みチャネル IELSR3/11/19/27) |
|-----------|-------------------------------------|-------------------------------------|--------------------------------------|--------------------------------------|
| 0x00 | 割り込み禁止 | 割り込み禁止 | 割り込み禁止 | 割り込み禁止 |

表 12.5 ICU 入力リンク選択 (1) (2/2)

| IELS[4:0] | グループ 0 (割り込みチャネル IELSR0/8/16/24) | グループ 1 (割り込みチャネル IELSR1/9/17/25) | グループ 2 (割り込みチャネル IELSR2/10/18/26) | グループ 3 (割り込みチャネル IELSR3/11/19/27) |
|-----------|----------------------------------|----------------------------------|-----------------------------------|-----------------------------------|
| 0x01 | PORT_IRQ0 | PORT_IRQ1 | PORT_IRQ2 | PORT_IRQ3 |
| 0x02 | DTC_COMPLETE | LVD_LVD2 | FCU_FRDYI | SYSTEM_SNZREQ |
| 0x03 | ICU_SNZCANCEL | AGT1_AGTCAI | AGT1_AGTCMBI | IWDT_NMIUNDF |
| 0x04 | LVD_LVD1 | RTC_ALM | RTC_PRD | RTC_CUP |
| 0x05 | AGT1_AGTI | ADC120_GBADI | ADC120_CMPAI | ADC120_CMPBI |
| 0x06 | WDT_NMIUNDF | ADC120_WCMPUM | IIC0_TEI | IIC0_EEI |
| 0x07 | ADC120_ADI | 設定禁止 | 設定禁止 | 設定禁止 |
| 0x08 | ADC120_WCMPM | IIC0_TXI | CAC_MENDI | CAC_OVFI |
| 0x09 | 設定禁止 | 設定禁止 | 設定禁止 | 設定禁止 |
| 0x0A | IIC0_RXI | DOC_DOPCI | ELC_SWEVT0 | ELC_SWEVT1 |
| 0x0B | IIC0_WUI | CAC_FERRI | POEG_GROUP0 | POEG_GROUP1 |
| 0x0C | 設定禁止 | 設定禁止 | GPT0_CMPC | GPT0_CMPD |
| 0x0D | 設定禁止 | GPT0_CCMPB | 設定禁止 | 設定禁止 |
| 0x0E | GPT0_CCMPA | GPT0_UDF | 設定禁止 | 設定禁止 |
| 0x0F | GPT0_OVF | 設定禁止 | SCI0_TEI | SCI0_ERI |
| 0x10 | 設定禁止 | SCI0_TXI | SPI0_SPII | SPI0_SPEI |
| 0x11 | GPT_UVWEDGE | SPI0_SPTI | SPI0_SPTEND | AGT0_AGTI |
| 0x12 | SCI0_RXI | 設定禁止 | 設定禁止 | 設定禁止 |
| 0x13 | SCI0_AM | AGT0_AGTCMBI | IOPORT_GROUP2 | GPT4_CMPD |
| 0x14 | SPI0_SPRI | 設定禁止 | 設定禁止 | GPT5_UDF |
| 0x15 | 設定禁止 | IOPORT_GROUP1 | GPT4_CMPC | GPT6_CMPD |
| 0x16 | AGT0_AGTCAI | 設定禁止 | GPT5_OVF | GPT7_UDF |
| 0x17 | 設定禁止 | 設定禁止 | GPT6_CMPC | GPT8_CMPD |
| 0x18 | KEY_INTKR | GPT4_CCMPB | GPT7_OVF | GPT9_UDF |
| 0x19 | 設定禁止 | GPT6_CCMPB | GPT8_CMPC | SCI1_ERI |
| 0x1A | 設定禁止 | GPT8_CCMPB | GPT9_OVF | 設定禁止 |
| 0x1B | GPT4_CCMPA | SCI1_TXI | SCI1_TEI | SCI9_AM |
| 0x1C | GPT6_CCMPA | SCI2_AM | 設定禁止 | 設定禁止 |
| 0x1D | GPT8_CCMPA | 設定禁止 | 設定禁止 | 設定禁止 |
| 0x1E | SCI1_RXI | 設定禁止 | 設定禁止 | 設定禁止 |
| 0x1F | 設定禁止 | 設定禁止 | 設定禁止 | 設定禁止 |

表 12.6 ICU 入力リンク選択 (2) (1/2)

| IELS[4:0] | グループ 4 (割り込みチャネル IELSR4/12/20/28) | グループ 5 (割り込みチャネル IELSR5/13/21/29) | グループ 6 (割り込みチャネル IELSR6/14/22/30) | グループ 7 (割り込みチャネル IELSR7/15/23/31) |
|-----------|-----------------------------------|-----------------------------------|-----------------------------------|-----------------------------------|
| 0x00 | 割り込み禁止 | 割り込み禁止 | 割り込み禁止 | 割り込み禁止 |
| 0x01 | PORT_IRQ0 | PORT_IRQ1 | PORT_IRQ2 | PORT_IRQ3 |
| 0x02 | DTC_COMPLETE | LVD_LVD2 | FCU_FRDYI | SYSTEM_SNZREQ |
| 0x03 | ICU_SNZCANCEL | AGT1_AGTCAI | AGT1_AGTCMBI | IWDT_NMIUNDF |
| 0x04 | LVD_LVD1 | RTC_ALM | RTC_PRD | RTC_CUP |
| 0x05 | AGT1_AGTI | ADC120_GBADI | ADC120_CMPAI | ADC120_CMPBI |
| 0x06 | WDT_NMIUNDF | ADC120_WCMPUM | IIC0_TEI | IIC0_EEI |

表 12.6 ICU 入力リンク選択 (2) (2/2)

| IELS[4:0] | グループ 4 (割り込みチャネル IELSR4/12/20/28) | グループ 5 (割り込みチャネル IELSR5/13/21/29) | グループ 6 (割り込みチャネル IELSR6/14/22/30) | グループ 7 (割り込みチャネル IELSR7/15/23/31) |
|-----------|-----------------------------------|-----------------------------------|-----------------------------------|-----------------------------------|
| 0x07 | ADC120_ADI | 設定禁止 | 設定禁止 | 設定禁止 |
| 0x08 | ADC120_WCMPPM | IIC0_TXI | CAC_MENDI | CAC_OVFI |
| 0x09 | 設定禁止 | 設定禁止 | 設定禁止 | 設定禁止 |
| 0x0A | IIC0_RXI | DOC_DOPCI | ELC_SWEVT0 | ELC_SWEVT1 |
| 0x0B | IIC0_WUI | CAC_FERRI | POEG_GROUP0 | POEG_GROUP1 |
| 0x0C | 設定禁止 | 設定禁止 | GPT0_CMPC | GPT0_CMPD |
| 0x0D | 設定禁止 | GPT0_CCMPB | 設定禁止 | 設定禁止 |
| 0x0E | GPT0_CCMPA | GPT0_UDF | 設定禁止 | 設定禁止 |
| 0x0F | GPT0_OVF | 設定禁止 | SCI0_TEI | SCI0_ERI |
| 0x10 | 設定禁止 | SCI0_TXI | SPI0_SPII | SPI0_SPEI |
| 0x11 | GPT_UVWEDGE | SPI0_SPTI | SPI0_SPTEND | PORT_IRQ7 |
| 0x12 | SCI0_RXI | 設定禁止 | 設定禁止 | 設定禁止 |
| 0x13 | SCI0_AM | PORT_IRQ5 | PORT_IRQ6 | GPT4_UDF |
| 0x14 | SPI0_SPRI | 設定禁止 | MOSC_STOP | GPT5_CMPD |
| 0x15 | 設定禁止 | 設定禁止 | 設定禁止 | GPT6_UDF |
| 0x16 | PORT_IRQ4 | 設定禁止 | GPT4_OVF | GPT7_CMPD |
| 0x17 | 設定禁止 | GPT5_CCMPB | GPT5_CMPC | GPT8_UDF |
| 0x18 | 設定禁止 | GPT7_CCMPB | GPT6_OVF | GPT9_CMPD |
| 0x19 | 設定禁止 | GPT9_CCMPB | GPT7_CMPC | SCI2_ERI |
| 0x1A | GPT5_CCMPA | SCI1_AM | GPT8_OVF | SCI9_ERI |
| 0x1B | GPT7_CCMPA | SCI2_TXI | GPT9_CMPC | 設定禁止 |
| 0x1C | GPT9_CCMPA | SCI9_TXI | SCI2_TEI | 設定禁止 |
| 0x1D | SCI2_RXI | 設定禁止 | 設定禁止 | 設定禁止 |
| 0x1E | SCI9_RXI | 設定禁止 | SCI9_TEI | 設定禁止 |
| 0x1F | 設定禁止 | 設定禁止 | 設定禁止 | 設定禁止 |

表 12.7 イベントのレジスタ設定 (1/4)

| 名称 | IELSRn.IELS[4:0] | | | | | | | |
|---------------|------------------------|------------------------|-------------------------|-------------------------|-------------------------|-------------------------|-------------------------|-------------------------|
| | グループ 0 (n = 0/8/16/24) | グループ 1 (n = 1/9/17/25) | グループ 2 (n = 2/10/18/26) | グループ 3 (n = 3/11/19/27) | グループ 4 (n = 4/12/20/28) | グループ 5 (n = 5/13/21/29) | グループ 6 (n = 6/14/22/30) | グループ 7 (n = 7/15/23/31) |
| PORT_IRQ0 | 0x01 | — | — | — | 0x01 | — | — | — |
| PORT_IRQ1 | — | 0x01 | — | — | — | 0x01 | — | — |
| PORT_IRQ2 | — | — | 0x01 | — | — | — | 0x01 | — |
| PORT_IRQ3 | — | — | — | 0x01 | — | — | — | 0x01 |
| PORT_IRQ4 | — | — | — | — | 0x16 | — | — | — |
| PORT_IRQ5 | — | — | — | — | — | 0x13 | — | — |
| PORT_IRQ6 | — | — | — | — | — | — | 0x13 | — |
| PORT_IRQ7 | — | — | — | — | — | — | — | 0x11 |
| DTC_COMPLETE | 0x02(注1) | — | — | — | 0x02(注1) | — | — | — |
| ICU_SNZCANCEL | 0x03(注1) | — | — | — | 0x03(注1) | — | — | — |
| FCU_FRDYI | — | — | 0x02(注1) | — | — | — | 0x02(注1) | — |
| LVD_LVD1 | 0x04(注1) | — | — | — | 0x04(注1) | — | — | — |

表 12.7 イベントのレジスタ設定 (2/4)

| 名称 | IELSRn.IELS[4:0] | | | | | | | |
|---------------|------------------------|------------------------|-------------------------|-------------------------|-------------------------|-------------------------|-------------------------|-------------------------|
| | グループ 0 (n = 0/8/16/24) | グループ 1 (n = 1/9/17/25) | グループ 2 (n = 2/10/18/26) | グループ 3 (n = 3/11/19/27) | グループ 4 (n = 4/12/20/28) | グループ 5 (n = 5/13/21/29) | グループ 6 (n = 6/14/22/30) | グループ 7 (n = 7/15/23/31) |
| LVD_LVD2 | — | 0x02 ^(注1) | — | — | — | 0x02 ^(注1) | — | — |
| MOSC_STOP | — | — | — | — | — | — | 0x14 ^(注1) | — |
| SYSTEM_SNZREQ | — | — | — | 0x02 ^(注2) | — | — | — | 0x02 ^(注2) |
| AGT0_AGTI | — | — | — | 0x11 | — | — | — | — |
| AGT0_AGTCMAI | 0x16 | — | — | — | — | — | — | — |
| AGT0_AGTCMBI | — | 0x13 | — | — | — | — | — | — |
| AGT1_AGTI | 0x05 | — | — | — | 0x05 | — | — | — |
| AGT1_AGTCMAI | — | 0x03 | — | — | — | 0x03 | — | — |
| AGT1_AGTCMBI | — | — | 0x03 | — | — | — | 0x03 | — |
| IWDT_NMIUNDF | — | — | — | 0x03 ^(注1) | — | — | — | 0x03 ^(注1) |
| WDT_NMIUNDF | 0x06 ^(注1) | — | — | — | 0x06 ^(注1) | — | — | — |
| RTC_ALM | — | 0x04 ^(注1) | — | — | — | 0x04 ^(注1) | — | — |
| RTC_PRD | — | — | 0x04 ^(注1) | — | — | — | 0x04 ^(注1) | — |
| RTC_CUP | — | — | — | 0x04 ^(注1) | — | — | — | 0x04 ^(注1) |
| ADC120_ADI | 0x07 | — | — | — | 0x07 | — | — | — |
| ADC120_GBADI | — | 0x05 | — | — | — | 05 | — | — |
| ADC120_CMPAI | — | — | 0x05 ^(注1) | — | — | — | 0x05 ^(注1) | — |
| ADC120_CMPBI | — | — | — | 0x05 ^(注1) | — | — | — | 0x05 ^(注1) |
| ADC120_WCMPM | 0x08 ^(注2) | — | — | — | 0x08 ^(注2) | — | — | — |
| ADC120_WCMPUM | — | 0x06 ^(注2) | — | — | — | 0x06 ^(注2) | — | — |
| IIC0_RXI | 0x0A | — | — | — | 0x0A | — | — | — |
| IIC0_TXI | — | 0x08 | — | — | — | 0x08 | — | — |
| IIC0_TEI | — | — | 0x06 ^(注1) | — | — | — | 0x06 ^(注1) | — |
| IIC0_EEI | — | — | — | 0x06 ^(注1) | — | — | — | 0x06 ^(注1) |
| IIC0_WUI | 0x0B ^(注1) | — | — | — | 0x0B ^(注1) | — | — | — |
| KEY_INTKR | 0x18 ^(注1) | — | — | — | — | — | — | — |
| DOC_DOPCI | — | 0x0A ^(注1) | — | — | — | 0x0A ^(注1) | — | — |
| CAC_FERRI | — | 0x0B ^(注1) | — | — | — | 0x0B ^(注1) | — | — |
| CAC_MENDI | — | — | 0x08 ^(注1) | — | — | — | 0x08 ^(注1) | — |
| CAC_OVFI | — | — | — | 0x08 ^(注1) | — | — | — | 0x08 ^(注1) |
| IOPORT_GROUP1 | — | 0x15 | — | — | — | — | — | — |
| IOPORT_GROUP2 | — | — | 0x13 | — | — | — | — | — |
| ELC_SWEVT0 | — | — | 0x0A | — | — | — | 0x0A | — |
| ELC_SWEVT1 | — | — | — | 0x0A | — | — | — | 0x0A |
| POEG_GROUP0 | — | — | 0x0B ^(注1) | — | — | — | 0x0B ^(注1) | — |
| POEG_GROUP1 | — | — | — | 0x0B ^(注1) | — | — | — | 0x0B ^(注1) |
| GPT0_CCMPA | 0x0E | — | — | — | 0x0E | — | — | — |
| GPT0_CCMPB | — | 0x0D | — | — | — | 0x0D | — | — |
| GPT0_CMPC | — | — | 0x0C | — | — | — | 0x0C | — |

表 12.7 イベントのレジスタ設定 (3/4)

| 名称 | IELSRn.IELS[4:0] | | | | | | | |
|-------------|------------------------|------------------------|-------------------------|-------------------------|-------------------------|-------------------------|-------------------------|-------------------------|
| | グループ 0 (n = 0/8/16/24) | グループ 1 (n = 1/9/17/25) | グループ 2 (n = 2/10/18/26) | グループ 3 (n = 3/11/19/27) | グループ 4 (n = 4/12/20/28) | グループ 5 (n = 5/13/21/29) | グループ 6 (n = 6/14/22/30) | グループ 7 (n = 7/15/23/31) |
| GPT0_CMPD | — | — | — | 0x0C | — | — | — | 0x0C |
| GPT0_OVF | 0x0F | — | — | — | 0x0F | — | — | — |
| GPT0_UDF | — | 0x0E | — | — | — | 0x0E | — | — |
| GPT4_CCMPA | 0x1B | — | — | — | — | — | — | — |
| GPT4_CCMPB | — | 0x18 | — | — | — | — | — | — |
| GPT4_CMPC | — | — | 0x15 | — | — | — | — | — |
| GPT4_CMPD | — | — | — | 0x13 | — | — | — | — |
| GPT4_OVF | — | — | — | — | — | — | 0x16 | — |
| GPT4_UDF | — | — | — | — | — | — | — | 0x13 |
| GPT5_CCMPA | — | — | — | — | 0x1A | — | — | — |
| GPT5_CCMPB | — | — | — | — | — | 0x17 | — | — |
| GPT5_CMPC | — | — | — | — | — | — | 0x17 | — |
| GPT5_CMPD | — | — | — | — | — | — | — | 0x14 |
| GPT5_OVF | — | — | 0x16 | — | — | — | — | — |
| GPT5_UDF | — | — | — | 0x14 | — | — | — | — |
| GPT6_CCMPA | 0x1C | — | — | — | — | — | — | — |
| GPT6_CCMPB | — | 0x19 | — | — | — | — | — | — |
| GPT6_CMPC | — | — | 0x17 | — | — | — | — | — |
| GPT6_CMPD | — | — | — | 0x15 | — | — | — | — |
| GPT6_OVF | — | — | — | — | — | — | 0x18 | — |
| GPT6_UDF | — | — | — | — | — | — | — | 0x15 |
| GPT7_CCMPA | — | — | — | — | 0x1B | — | — | — |
| GPT7_CCMPB | — | — | — | — | — | 0x18 | — | — |
| GPT7_CMPC | — | — | — | — | — | — | 0x19 | — |
| GPT7_CMPD | — | — | — | — | — | — | — | 0x16 |
| GPT7_OVF | — | — | 0x18 | — | — | — | — | — |
| GPT7_UDF | — | — | — | 0x16 | — | — | — | — |
| GPT8_CCMPA | 0x1D | — | — | — | — | — | — | — |
| GPT8_CCMPB | — | 0x1A | — | — | — | — | — | — |
| GPT8_CMPC | — | — | 0x19 | — | — | — | — | — |
| GPT8_CMPD | — | — | — | 0x17 | — | — | — | — |
| GPT8_OVF | — | — | — | — | — | — | 0x1A | — |
| GPT8_UDF | — | — | — | — | — | — | — | 0x17 |
| GPT9_CCMPA | — | — | — | — | 0x1C | — | — | — |
| GPT9_CCMPB | — | — | — | — | — | 0x19 | — | — |
| GPT9_CMPC | — | — | — | — | — | — | 0x1B | — |
| GPT9_CMPD | — | — | — | — | — | — | — | 0x18 |
| GPT9_OVF | — | — | 0x1A | — | — | — | — | — |
| GPT9_UDF | — | — | — | 0x18 | — | — | — | — |
| GPT_UVWEDGE | 0x11(注1) | — | — | — | 0x11(注1) | — | — | — |

表 12.7 イベントのレジスタ設定 (4/4)

| 名称 | IELSRn.IELS[4:0] | | | | | | | |
|-------------|------------------------|------------------------|-------------------------|-------------------------|-------------------------|-------------------------|-------------------------|-------------------------|
| | グループ 0 (n = 0/8/16/24) | グループ 1 (n = 1/9/17/25) | グループ 2 (n = 2/10/18/26) | グループ 3 (n = 3/11/19/27) | グループ 4 (n = 4/12/20/28) | グループ 5 (n = 5/13/21/29) | グループ 6 (n = 6/14/22/30) | グループ 7 (n = 7/15/23/31) |
| SCI0_RXI | 0x12 | — | — | — | 0x12 | — | — | — |
| SCI0_TXI | — | 0x10 | — | — | — | 0x10 | — | — |
| SCI0_TEI | — | — | 0x0F(注1) | — | — | — | 0x0F(注1) | — |
| SCI0_ERI | — | — | — | 0x0F(注1) | — | — | — | 0x0F(注1) |
| SCI0_AM | 0x13(注1) | — | — | — | 0x13(注1) | — | — | — |
| SCI1_RXI | 0x1E | — | — | — | — | — | — | — |
| SCI1_TXI | — | 0x1B | — | — | — | — | — | — |
| SCI1_TEI | — | — | 0x1B(注1) | — | — | — | — | — |
| SCI1_ERI | — | — | — | 0x19(注1) | — | — | — | — |
| SCI1_AM | — | — | — | — | — | 0x1A(注1) | — | — |
| SCI2_RXI | — | — | — | — | 0x1D | — | — | — |
| SCI2_TXI | — | — | — | — | — | 0x1B | — | — |
| SCI2_TEI | — | — | — | — | — | — | 0x1C(注1) | — |
| SCI2_ERI | — | — | — | — | — | — | — | 0x19(注1) |
| SCI2_AM | — | 0x1C(注1) | — | — | — | — | — | — |
| SCI9_RXI | — | — | — | — | 0x1E | — | — | — |
| SCI9_TXI | — | — | — | — | — | 0x1C | — | — |
| SCI9_TEI | — | — | — | — | — | — | 0x1E(注1) | — |
| SCI9_ERI | — | — | — | — | — | — | — | 0x1A(注1) |
| SCI9_AM | — | — | — | 0x1B(注1) | — | — | — | — |
| SPI0_SPRI | 0x14 | — | — | — | 0x14 | — | — | — |
| SPI0_SPTI | — | 0x11 | — | — | — | 0x11 | — | — |
| SPI0_SPII | — | — | 0x10(注1) | — | — | — | 0x10(注1) | — |
| SPI0_SPEI | — | — | — | 0x10(注1) | — | — | — | 0x10(注1) |
| SPI0_SPTEND | — | — | 0x11(注1) | — | — | — | 0x11(注1) | — |

注 1. CPU 割り込みのみで使用します。

注 2. DTC 割り込みのみで使用します。

12.4 割り込み動作

ICU は下記の機能を実行します。

- 割り込みの検出
- 割り込みの許可／禁止
- 割り込み要求先の選択 (CPU 割り込み、DTC 起動など)

12.4.1 割り込みの検出

ICU は、周辺機能割り込みや外部端子割り込みから入力されるイベント要因を、IELSRn.IELS[4:0]で選択します。受け付けた割り込み要因は、IELSRn.IR フラグを 1 にして、NVIC へ割り込み要求を伝えます。

外部端子割り込み要求は下記のいずれかにより検出されます。

- エッジ (立ち下がりエッジ、立ち上がりエッジ、または立ち上がり／立ち下がりエッジ)
- 割り込み信号のレベル (Low レベル)

IRQi 端子用の検出モードを選択するために、IRQCRI.IRQMD[1:0]ビットを設定してください。周辺モジュールに対応する割り込み要因については、表 12.3 および表 12.4 を参照してください。イベントは割り込みが発生し、CPU で受け入れられる前に、NVIC で受け入れられなければなりません。



図 12.2 ICU および CPU の割り込み経路 (NVIC)

12.5 割り込みの設定手順

12.5.1 割り込み要求の許可

割り込み要求を許可するための手順を以下に示します。

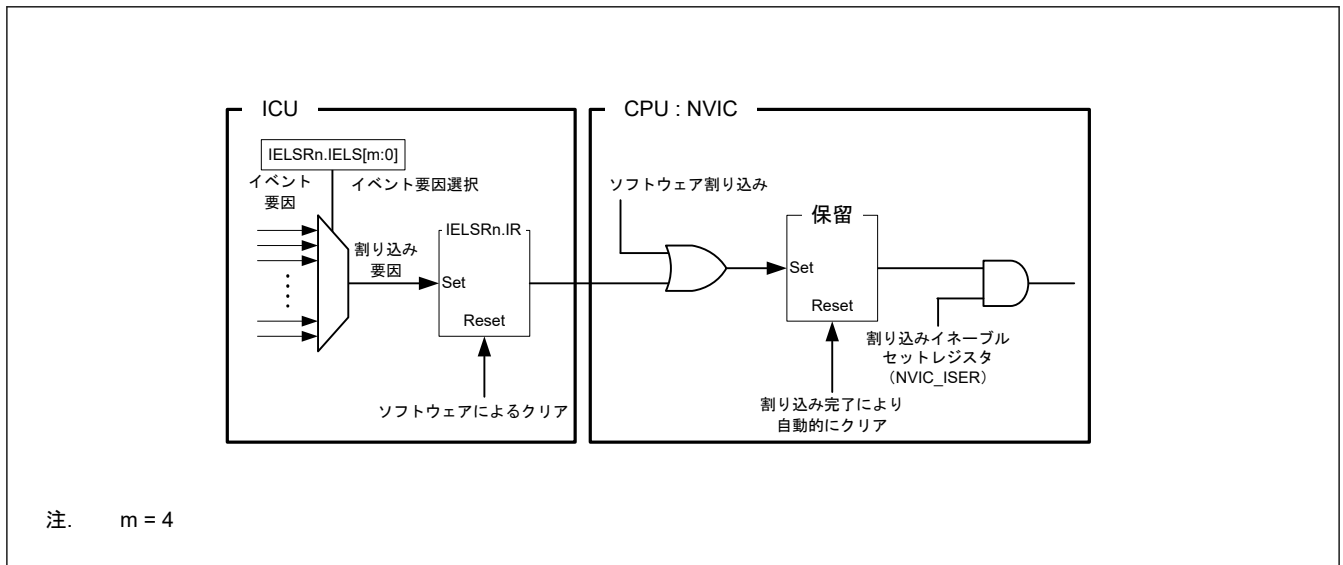
1. 割り込みイネーブルセットレジスタ (NVIC_ISER) を設定してください。
2. 対象となる割り込み要因を IELSRn.IELS[4:0]ビットに設定してください。
3. スヌーズモードの解除 (SELSR0.SELS[7:0]ビットの設定)、ソフトウェアスタンバイモードの解除 (WUPENレジスタの設定) など、イベント要因に対する各種設定をしてください。

12.5.2 割り込み要求の禁止

割り込み要求を禁止する手順を以下に示します。

1. スヌーズモードの解除 (SELSR0.SELS[7:0]ビットの設定)、ソフトウェアスタンバイモードの解除 (WUPENレジスタの設定) など、イベント要因に対する各種設定を解除してください。
2. 設定した割り込み要因をクリアしてください (IELSRn.IELS[4:0] = 0x00)。
3. 割り込みステータスフラグをクリアしてください (IELSRn.IR = 0)。
4. 割り込みイネーブルクリアレジスタ (NVIC_ICER) と割り込み保留クリアレジスタ (NVIC_ICPR) をクリアしてください。

12.5.3 割り込みのポーリング

割り込み要求のポーリングをする手順を以下に示します。

1. 割り込みイネーブルクリアレジスタ (NVIC_ICER) を設定してください。
2. 割り込み要因として、IELSRn.IELS[4:0]ビットを設定してください。
3. スヌーズモードの解除 (SELSR0.SELS[7:0]ビットの設定)、ソフトウェアスタンバイモードの解除 (WUPENレジスタの設定) など、イベント要因に対する動作設定をしてください。
4. 割り込み保留セットレジスタ (NVIC_ISPR) をポーリングしてください。

12.5.4 割り込み要求先の選択

選択可能な要求先は、表 12.3、表 12.4 および表 12.6 に示されているように、割り込みごとに固定されています。割り込み要求先 (CPU、DTC) は、割り込み要因ごとに個別に選択できます。

に✓印の記載がある割り込み要求を設定してください。

DTC が IRQ_i 端子からの割り込み要求先として選択された場合、その割り込み要求に対して IRQCR_i.IRQMD[1:0] ビットをエッジ検出に設定してください。

12.5.4.1 CPU への割り込み要求

IELSR_n.DTCE = 0 のとき、IELSR_n レジスタで指定されたイベントが NVIC に出力されます。IELSR_n.IELS[4:0] ビットで対象のイベントを選択し、かつ IELSR_n.DTCE ビットを 0 に設定してください。

12.5.4.2 DTC の起動

IELSR_n.DTCE = 1 のとき、IELSR_n レジスタで指定されたイベントが DTC に出力されます。以下の手順に従ってください。

1. IELSR_n.IELS[4:0] ビットで対象のイベントを選択し、かつ IELSR_n.DTCE ビットを 1 に設定してください。
2. DTC モジュール起動ビット (DTCST.DTCST) を 1 に設定してください。

表 12.8 に DTC が割り込み要求先となる場合の動作を示します。

表 12.8 DTC が割り込み要求先となる場合の動作

| 割り込み要求先 | DISEL (注1) | 残り転送数 | 割り込み要求 1 回あたりの動作 | IR(注2) | 転送後の割り込み要求先 |
|---------|------------|-------|------------------|---------------------------------------|---|
| DTC(注3) | 1 | ≠ 0 | DTC 転送→CPU に割り込み | CPU による割り込み受け付け時にクリアされる。 | DTC |
| | | = 0 | DTC 転送→CPU に割り込み | CPU による割り込み受け付け時にクリアされる。 | CPU (IELSR _n .DTCE ビットが自動的にクリアされる) |
| | 0 | ≠ 0 | DTC 転送 | DTC 転送データの読み出し後、DTC データ転送の開始時にクリアされる。 | DTC |
| | | = 0 | DTC 転送→CPU に割り込み | CPU による割り込み受け付け時にクリアされる。 | CPU (IELSR _n .DTCE ビットが自動的にクリアされる) |

注 1. DTC.MRB.DISEL ビットで DTC から CPU への割り込み要求の発生の仕方を設定します。

注 2. IELSR_n.IR フラグが 1 のとき、再度発生した割り込み要求 (DTC 起動要求) は無視されます。

注 3. チェーン転送の場合は、最後のチェーン転送が終了するまで DTC 転送が継続します。DISEL ビットの状態と残りの転送数によって、転送後の CPU 割り込み発生の有無、IELSR_n.IR フラグクリアのタイミング、および割り込み要求先が決まります。「15. データトランスファクタ (DTC)」の表 15.2 を参照してください。

12.5.5 デジタルフィルタ

デジタルフィルタ機能は外部割り込み要求端子 (IRQ_i, i = 0~7) と NMI 端子割り込みに用いられます。デジタルフィルタ機能はフィルタ PCLKB サンプルングクロックの入力信号をサンプルングし、3 サンプルングサイクル以下のパルス幅の信号を除去します。

IRQ_i 端子に対してデジタルフィルタを用いるには、以下のようになっています。

1. IRQCR_i.FCLKSEL[1:0] ビット (i = 0~7) でサンプルングクロックサイクルを PCLKB、PCLKB/8、PCLKB/32 または PCLKB/64 に設定してください。
2. IRQCR_i.FLTEN ビット (i = 0~7) を 1 (デジタルフィルタ有効) に設定してください。

NMI 端子に対してデジタルフィルタを用いるには、以下のようになっています。

1. NMICR.NFCLKSEL[1:0] ビットでサンプルングクロックサイクルを PCLKB、PCLKB/8、PCLKB/32 または PCLKB/64 に設定してください。
2. NMICR.NFLTEN ビットを 1 (デジタルフィルタ有効) に設定してください。

図 12.3 にデジタルフィルタの動作例を示します。



図 12.3 デジタルフィルタの動作例

ソフトウェアスタンバイモードに遷移する前に、IRQCRi.FLTEN ビットと NMICR.NFLTEN ビットによりデジタルフィルタを無効にしてください。ソフトウェアスタンバイモードでは、ICU クロックは停止します。

ソフトウェアスタンバイモード終了時、回路はスタンバイモード前後の状態を比較することにより、エッジを検出します。ソフトウェアスタンバイモード中に入力に変化すると、不適切なエッジが検出される可能性があります。ソフトウェアスタンバイモード終了後は、再度、デジタルフィルタを有効にすることができます。

ソフトウェアスタンバイモード中は、デジタルフィルタはハードウェアにより、強制停止します。ソフトウェアスタンバイモードから通常モードへ復帰後は、IRQCRi.FLTEN (i = 0~15) と NMICR.NFLTEN の値に従ってください。いったんフィルタが無効になると、その時点までサンプリングされたイベント情報は失われます。

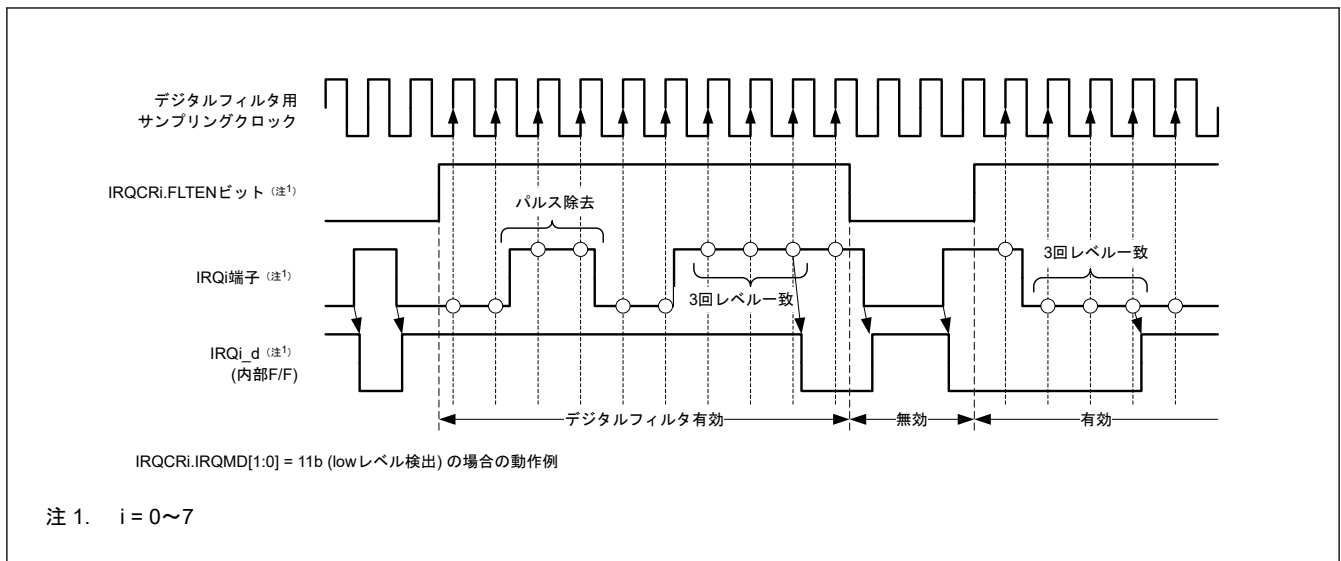
12.5.6 外部端子割り込みの設定手順

外部端子割り込みを使用する時の手順を以下に示します。

1. I/O ポートの設定をしてください。
2. IRQCRi.FLTEN ビット (i = 0~7) を 0 (デジタルフィルタ無効) にしてください。
3. IRQCRi レジスタ (i = 0~7) の IRQMD[1:0] ビットを設定して検出センスを選択してください。
4. IRQCRi レジスタの FCLKSEL[1:0] ビット、および FLTEN ビットを設定してください。
5. IRQ 端子を以下のように設定してください。
 - IRQ 端子を CPU への割り込み要求に使用する場合は、IELSRn.IELS[4:0] ビットを設定し、IELSRn.DTCE ビットを 0 にしてください。
 - IRQ 端子を DTC の起動に使用する場合は、IELSRn.IELS[4:0] ビットを設定し、IELSRn.DTCE ビットを 1 にしてください。

12.6 ノンマスカブル割り込みの設定手順

ノンマスカブル割り込みをトリガできるのは、以下の要因です。

- NMI 端子割り込み
- 発振停止検出割り込み
- WDT アンダーフロー/リフレッシュエラー割り込み
- IWDT アンダーフロー/リフレッシュエラー割り込み
- 電圧監視 1 割り込み
- 電圧監視 2 割り込み
- SRAM パリティエラー割り込み
- バスマスタ MPU エラー割り込み

- バススレーブ MPU エラー割り込み
- CPU スタックポインタモニタエラー割り込み

ノンマスクابل割り込みは CPU でのみ使用可能です。DTC の起動には使用できません。ノンマスクابل割り込みは他のすべての割り込みよりも優先します。ノンマスクابل割り込みの状態は、ノンマスクابل割り込みステータスレジスタ (NMISR) で確認できます。NMI 処理ルーチンから復帰する前に、NMISR のビットがすべて 0 であることを確認してください。

ノンマスクابل割り込みは初期設定では禁止になっています。ノンマスクابل割り込みを使用するには、以下の手順で設定してください。

1. NMICR.NFLTEN ビットを 0 にしてください (デジタルフィルタ無効)。
2. NMICR レジスタの NMIMD ビット、NFCLKSEL[1:0] ビット、および NFLTEN ビットを設定してください。
3. NMICLR.NMICLR ビットを 1 にして NMISR.NMIST フラグを 0 にしてください。
4. ノンマスクابل割り込みイネーブルレジスタ (NMIER) の NMIEN ビットを 1 にしてノンマスクابل割り込みを許可にしてください。

NMIER レジスタに 1 が書き込まれた後、NMIER.NMIEN ビットへの書き込みは無視されます。NMI は許可されると、リセットの場合を除き、禁止にすることはできません。

12.7 低消費電力モードからの復帰

表 12.4 に、スリープモード、またはソフトウェアスタンバイモードを終了させるために使用可能な割り込み要因を示します。詳細は、「10. 低消費電力モード」を参照してください。

12.7.1 スリープモードからの復帰

スリープモードからの復帰は、すべての割り込み要因で可能です。

ノンマスクابل割り込み

- NMIER レジスタによって該当する割り込み要求を許可してください。

マスクابل割り込み

- 割り込み要求先を CPU にしてください。
- NVIC のレジスタを設定して割り込みを許可してください。

12.7.2 ソフトウェアスタンバイモードからの復帰

ICU は、ノンマスクابل割り込みまたはマスクابل割り込みによりソフトウェアスタンバイモードから復帰できます。解除要因のマスクابل割り込みについては、表 12.4 を参照してください。

ソフトウェアスタンバイモードからの復帰方法：

1. ソフトウェアスタンバイモードからの復帰可能な要因を選択してください。
 - ノンマスクابل割り込みの場合は、NMIER レジスタによって該当する割り込みの生成を許可してください。
 - マスクابل割り込みの場合は、WUPEN レジスタで必要な割り込み要求を復帰許可にしてください。
2. 割り込み要求先を CPU にしてください。
3. NVIC のレジスタを設定して割り込みを許可してください。

これらの条件を満たさない IRQn 端子による割り込み要求は、ソフトウェアスタンバイモードでクロックが停止している間は検出されません。

12.7.3 スヌーズモードからの復帰

ICU は、スヌーズモード用に提供された割り込みを使用して、スヌーズモードから通常モードに復帰することができます。

スヌーズモードから通常モードに復帰するには：

1. SELSR0 レジスタの SELS[7:0]ビットに、必要な割り込み要求を設定してください。
 2. IELSRn (n = 以下の数値の 1 つ : 0, 4, 8, 12, 16, 20, 24, 28) レジスタの IELS[4:0]ビットに、0x03 (ICU_SNZCANCEL) を設定してください。
 3. 割り込み要求先を CPU にしてください。
 4. NVIC で割り込みを許可してください。
- 注. スヌーズモードでは、クロックが ICU に供給されます。IELSRn で選択したイベントが検出された場合、ソフトウェアスタンバイモードから通常モードに復帰した後、CPU は割り込みアクノリッジを実行できます。

12.8 ノンマスカブル割り込みとともに WFI 命令を使用する場合

WFI 命令を実行するときは、常に NMISR レジスタのステータスフラグがすべて 0 であることを確認してください。

12.9 参考資料

- ARM[®] Cortex[®]-M23 Processor Technical Reference Manual (ARM DDI 0550C)

13. バス

13.1 概要

表 13.1 にバスの仕様を、図 13.1 にバスの構成図を、表 13.2 にバス種類別アドレス対応表を示します。

表 13.1 バスの仕様

| バスの種類 | | 内容 |
|-------------|--------------|--|
| メインバス | システムバス (CPU) | <ul style="list-style-type: none"> • CPU を接続 • 内蔵メモリ、内部周辺バスを接続 |
| | DMA バス | <ul style="list-style-type: none"> • DTC を接続 • 内蔵メモリ、内部周辺バスを接続 |
| スレーブインタフェース | メモリバス 1 | コードフラッシュメモリを接続 |
| | メモリバス 4 | SRAM0 を接続 |
| | 内部周辺バス 1 | 周辺モジュール関連のシステムコントロールを接続 |
| | 内部周辺バス 3 | <ul style="list-style-type: none"> • 周辺モジュール (CAC, ELC, I/O ポート, POEG, RTC, WDT, IWD, IIC, ADC12, DOC, GPT, SCI, SPI, CRC) を接続 • 周辺モジュール (KINT, AGT) を接続 |
| | 内部周辺バス 9 | フラッシュメモリ (P/E (プログラム/イレース) 時)、データフラッシュメモリ、TSN を接続 |



図 13.1 バスの構成図

表 13.2 バス種類別アドレス対応表 (1/2)

| アドレス | バス | 領域 |
|-------------------------|----------|--------------|
| 0x0000_0000~0x01FF_FFFF | メモリバス 1 | コードフラッシュメモリ |
| 0x2000_0000~0x2000_7FFF | メモリバス 4 | SRAM0 |
| 0x4000_0000~0x4001_8FFF | 内部周辺バス 1 | 周辺 I/O レジスタ |
| 0x4001_9000~0x4001_9FFF | メモリバス 4 | MTB I/O レジスタ |
| 0x4001_A000~0x4001_FFFF | 内部周辺バス 1 | 周辺 I/O レジスタ |
| 0x4004_0000~0x400B_FFFF | 内部周辺バス 3 | |

表 13.2 バス種類別アドレス対応表 (2/2)

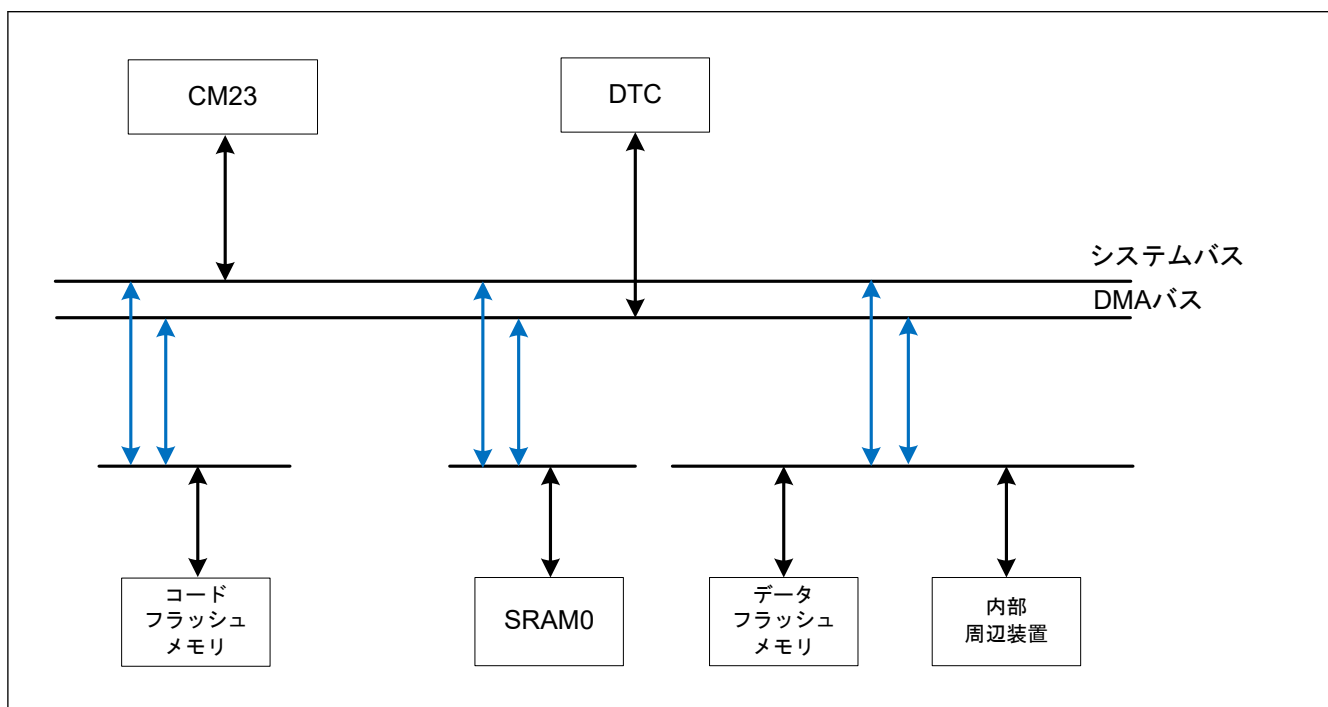
| アドレス | バス | 領域 |
|-------------------------|----------|----------------------------------|
| 0x4010_0000~0x407F_FFFF | 内部周辺バス 9 | フラッシュメモリ (P/E 時)、データフラッシュメモリ、TSN |

13.2 バスの説明

13.2.1 メインバス

メインバスは、システムバスと DMA バスで構成されます。システムバスと DMA バスには以下が接続されます。

- コードフラッシュメモリ
- SRAM0
- データフラッシュメモリ
- 内部周辺バス

システムバスは、CPU への命令、およびデータアクセスに使用されます。

異なるマスタとスレーブ間の転送の組み合わせは、同時進行することができます。なお、DTC の転送制御情報を読み出している期間は、DTC 以外のマスタからバスアクセス要求は受け付けません。

13.2.2 スレーブインタフェース

メインバスからスレーブインタフェースへの接続については、「13.1. 概要」のスレーブインタフェースを参照してください。

システムバスと DMA バスからのバスアクセスは調停され、以下の固定優先順位になります。

DMA バス > システムバス

異なるマスタとスレーブ間の転送の組み合わせは、同時進行することができます。

13.2.3 並列動作

それぞれのバスマスタが異なるバススレーブにアクセスする場合、並列に動作することが可能です。並列動作の例を図 13.2 に示します。この例では、フラッシュメモリと SRAM それぞれに同時アクセスを行う際、CPU は命令とオペランドバスを使用します。また、CPU がフラッシュメモリと SRAM にアクセスする間、DTC は同時に DMA バスを使用して、周辺バスにアクセスしています。



図 13.2 並列動作の例

13.2.4 エンディアンに関する制限事項

Cortex[®]-M23 コアで命令コードを実行する場合、メモリ空間はリトルエンディアンでなければいけません。

13.2.5 排他的アクセスに関する制限事項

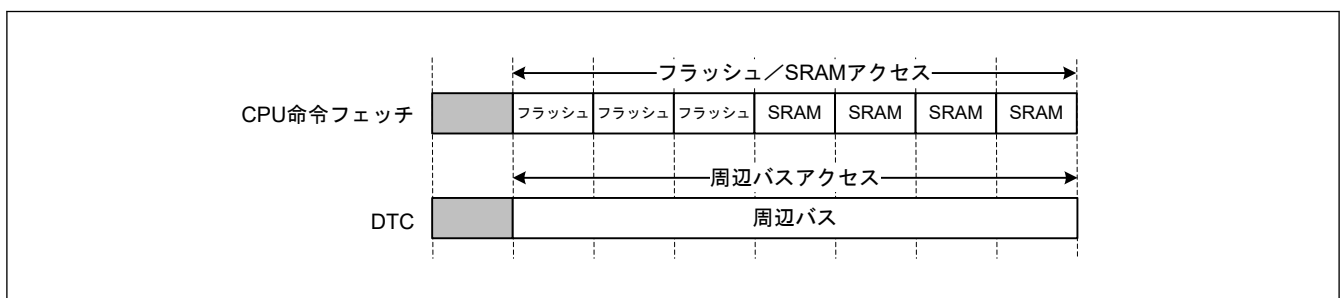
メインバスは、排他的アクセスをサポートしておらず、本 MCU にグローバルモニタは存在しません。

メインバスは、常に CPU への HEXOKAY 信号 (AHB-Lite protocol の信号) をデアサートします。これは、STREX 命令のような排他的書き込み命令は常に失敗のステータスを得ることを意味します。CPU から排他的書き込み操作が行われた場合、メインバスは常にデータの書き込みを行います。

13.3 レジスタの説明

13.3.1 BUSMCNTn : マスタバスコントロールレジスタ n (n = SYS, DMA)

Base address: BUS = 0x4000_3000

Offset address: 0x1008 (BUSMCNTSYS)
0x100C (BUSMCNTDMA)

| | | | | | | | | | | | | | | | | |
|--------------------|-------|----|----|----|----|----|---|---|---|---|---|---|---|---|---|---|
| Bit position: | 15 | 14 | 13 | 12 | 11 | 10 | 9 | 8 | 7 | 6 | 5 | 4 | 3 | 2 | 1 | 0 |
| Bit field: | IERES | — | — | — | — | — | — | — | — | — | — | — | — | — | — | — |
| Value after reset: | 0 | 0 | 0 | 0 | 0 | 0 | 0 | 0 | 0 | 0 | 0 | 0 | 0 | 0 | 0 | 0 |

| ビット | シンボル | 機能 | R/W |
|------|-------|--|-----|
| 14:0 | — | 読むと 0 が読めます。書く場合、0 としてください。 | R/W |
| 15 | IERES | エラー応答無視 0: バスエラーを通知する 1: バスエラーを通知しない | R/W |

注. 予約ビットを初期値 0 から変更することは禁止されています。書き換え中の動作は保証されません。

IERES ビット (エラー応答無視)

IERES ビットは、AHB-Lite プロトコルにおけるエラー応答の許可または禁止を指定します。

表 13.3 に、バスの種類とレジスタの対応を示します。

表 13.3 バスマスタ種類とレジスタの対応

| バスの種類 | マスタバスコントロールレジスタ | バスエラーアドレスレジスタ | バスエラーステータスレジスタ |
|--------------|-----------------|---------------|----------------|
| システムバス (CPU) | BUSMCNTSYS | BUS3ERRADD | BUS3ERRSTAT |
| DMA バス | BUSMCNTDMA | BUS4ERRADD | BUS4ERRSTAT |

13.3.2 BUSnERRADD : バスエラーアドレスレジスタ n (n = 3, 4)

Base address: BUS = 0x4000_3000

Offset address: 0x1820 (n = 3)
0x1830 (n = 4)

| | | |
|--------------------|---|---|
| Bit position: | 31 | 0 |
| Bit field: | BERAD[31:0] | |
| Value after reset: | x | |

| ビット | シンボル | 機能 | R/W |
|------|-------------|--|-----|
| 31:0 | BERAD[31:0] | バスエラーアドレス バスエラーが発生した場合、そのエラーアドレスを格納します。 | R |

注. BUSnERRADD レジスタは、MPU に関連するリセット以外のリセットによってのみ、クリアされます。詳細は、「5. リセット」と「14. メモリプロテクションユニット (MPU)」を参照してください。

表 13.3 に、バスマスタの種類に対応したレジスタを示します。

BERAD[31:0] ビット (バスエラーアドレス)

BERAD[31:0] ビットは、バスエラーが発生した場合、そのアクセスアドレスを格納します。詳細については、「13.3.3. BUSnERRSTAT : バスエラーステータスレジスタ n (n = 3, 4)」の ERRSTAT フラグの説明と「13.4. バスエラー監視部」を参照してください。

BUSnERRADD.BERAD[31:0] ビット (n = 3, 4) の値は、BUSnERRSTAT.ERRSTAT フラグ (n = 3, 4) が 1 の場合にのみ有効です。

13.3.3 BUSnERRSTAT : バスエラーステータスレジスタ n (n = 3, 4)

Base address: BUS = 0x4000_3000

Offset address: 0x1824 (n = 3)
0x1834 (n = 4)

| | | | | | | | | |
|--------------------|-------------|---|---|---|---|---|---|-------------|
| Bit position: | 7 | 6 | 5 | 4 | 3 | 2 | 1 | 0 |
| Bit field: | ERRS TAT | — | — | — | — | — | — | ACCS TAT |
| Value after reset: | 0 | 0 | 0 | 0 | 0 | 0 | 0 | x |

| ビット | シンボル | 機能 | R/W |
|-----|---------|--|-----|
| 0 | ACCSTAT | エラーアクセス状態 エラー発生時のアクセス状態 0: リードアクセス 1: ライトアクセス | R |
| 6:1 | — | 読むと 0 が読めます。 | R |
| 7 | ERRSTAT | バスエラー状態 0: バスエラー発生なし 1: バスエラー発生あり | R |

注. BUSnERRSTAT レジスタは、MPU 関連以外のリセットによってのみクリアされます。詳細については、「5. リセット」と「14. メモリプロテクションユニット (MPU)」を参照してください。

表 13.3 に、バスの種類に対応したレジスタを示します。

ACCSTAT フラグ (エラーアクセス状態)

ACCSTAT フラグはバスにエラーが発生した場合、そのアクセス状態 (ライトアクセスまたはリードアクセス) を示します。詳細については、BUSnERRSTAT.ERRSTAT フラグの説明と「13.4. バスエラー監視部」を参照してください。

本ビットの値は、BUSnERRSTAT.ERRSTAT フラグ (n = 3, 4) が 1 の場合にのみ有効です。

ERRSTAT フラグ (バスエラー状態)

ERRSTAT フラグはバスエラーの発生の有無を示します。バスエラーが発生した場合、そのアクセスアドレスとアクセス状態 (ライトアクセスまたはリードアクセス) が格納されます。BUSnERRSTAT.ERRSTAT フラグ (n = 3, 4) は 1 になります。

バスエラーの詳細は、「13.4. バスエラー監視部」と「14. メモリプロテクションユニット (MPU)」を参照してください。

13.4 バスエラー監視部

監視システムが各個別領域を監視し、エラーを検出したときは常に、AHB-Lite エラー応答プロトコルを用いて要求マスタ IP へエラーを返します。

13.4.1 バスによって生じるエラーの種類

それぞれのバスでは、次の 3 種類のエラーが生じる可能性があります。

- 不正アドレスアクセス
- バスマスタ MPU エラー
- バススレーブ MPU エラー

「13.4.3. 不正アドレスアクセスエラーを引き起こす条件」に、アクセスによって不正アドレスアクセスエラーを引き起こされるアドレスの範囲を示します。スレーブの予約領域は、不正アドレスアクセスエラーを引き起こしません。

バスマスタ MPU とバススレーブ MPU の詳細については、「14. メモリプロテクションユニット (MPU)」を参照してください。

13.4.2 バスエラー発生時の動作

バスエラーが発生すると、そのときのバスアクセス動作は保証されません。マスタごとに発生するバスエラー情報が、BUSnERRADD レジスタと BUSnERRSTAT レジスタに格納されます。これらのレジスタは、リセットのみでクリアする必要があります。詳細は、「13.3.2. BUSnERRADD : バスエラーアドレスレジスタ n (n = 3, 4)」と「13.3.3. BUSnERRSTAT : バスエラーステータスレジスタ n (n = 3, 4)」を参照してください。

注. DTC は、バスエラーを受信しません。DTC がバスにアクセスした場合、転送は継続されます。

13.4.3 不正アドレスアクセスエラーを引き起こす条件

表 13.4 に、不正アドレスアクセスエラーを発行するバスごとのアドレス空間を示します。

表 13.4 不正アドレスアクセスエラーを引き起こす条件

| アドレス | スレーブバス名 | メインバス | |
|-------------------------|-------------------|--------------|--------|
| | | システムバス (CPU) | DMA バス |
| 0x0000_0000~0x01FF_FFFF | メモリバス 1 | — | — |
| 0x0200_0000~0x1FFF_FFFF | 予約領域 | E | E |
| 0x2000_0000~0x2000_7FFF | メモリバス 4 | — | — |
| 0x2000_8000~0x3FFF_FFFF | 予約領域 | E | E |
| 0x4000_0000~0x4001_8FFF | 内部周辺バス 1 | — | — |
| 0x4001_9000~0x4001_9FFF | メモリバス 4 | — | — |
| 0x4001_A000~0x4001_FFFF | 内部周辺バス 1 | — | — |
| 0x4002_0000~0x4003_FFFF | 予約領域 | E | E |
| 0x4004_0000~0x400B_FFFF | 内部周辺バス 3 | — | — |
| 0x400C_0000~0x400D_FFFF | 予約領域 | — | — |
| 0x400E_0000~0x400F_FFFF | 予約領域 | E | E |
| 0x4010_0000~0x407F_FFFF | 内部周辺バス 9 | — | — |
| 0x4080_0000~0xDFFF_FFFF | 予約領域 | E | E |
| 0xE000_0000~0xFFFF_FFFF | Cortex®-M23 用システム | — | E |

注. E : 不正アドレスアクセスエラーが生じる経路を示します。

— : 不正アドレスアクセスエラーが生じない経路を示します。

注. バスモジュールは、スレーブに対して何も領域が割り当てられていない場合など、予約領域へのアクセスに起因したアクセスエラーを検出します。

0x0200_0000~0x1FFF_FFFF : アクセスエラーを検出

0x0000_0000~0x01FF_FFFF : メモリバス 1 のアクセスエラー検出なし

13.5 参考資料

1. ARM®v8-M Architecture Reference Manual (ARM DDI0553B.a)
2. ARM® Cortex®-M23 Processor User Guide (ARM DUI0963B)
3. ARM® AMBA® 5 AHB-Lite Protocol Specification (ARM IHI0033B.b)

14. メモリプロテクションユニット (MPU)

14.1 概要

本 MCU は、4 つのメモリプロテクションユニットと、CPU スタックポインタモニタ機能を備えています。

表 14.1 に、MPU の仕様を示します。また、表 14.2 に、各 MPU エラー検出の動作を示します。

表 14.1 MPU の仕様

| 項目 | モジュール/機能 | 内容 |
|------------|----------------------|--|
| 不正メモリアクセス | 不正アドレスアクセス | <ul style="list-style-type: none"> Arm CPU はデフォルトのメモリマップを内蔵。CPU が不正アドレスアクセスを行うと、ハードフォールトが発生 Arm MPU はデフォルトのメモリマップを変更可能 |
| | CPU スタックポインタモニタ | 2 領域 <ul style="list-style-type: none"> メインスタックポインタ (MSP) プロセススタックポインタ (PSP) |
| メモリプロテクション | Arm [®] MPU | CPU 用のメモリプロテクション機能 <ul style="list-style-type: none"> 8 領域 (サブ領域とバックグラウンド領域を含む) |
| | バスマスタ MPU | CPU を除くマスタ用のメモリプロテクション機能 <ul style="list-style-type: none"> バスマスタ MPU グループ A : 4 領域 |
| | バススレーブ MPU | 各スレーブ用のメモリプロテクション機能 |
| セキュリティ | セキュリティ MPU | 非セキュアプログラムによるセキュリティ領域へのアクセスを保護 <ul style="list-style-type: none"> 2 領域 (PC) 4 領域 (コードフラッシュ、SRAM、2 つのセキュア機能) |

表 14.2 MPU エラー検出動作

| MPU の種類 | 通知方法 | エラー検出時のバスアクセス | エラーアクセス情報の格納 |
|----------------------|--------------------|--|--------------|
| CPU スタックポインタモニタ | リセットまたはノンマスカブル割り込み | Don't care | 格納しない |
| Arm [®] MPU | ハードフォールト | <ul style="list-style-type: none"> 正しくライトアクセスしない 正しくリードアクセスしない | 格納しない |
| バスマスタ MPU | リセットまたはノンマスカブル割り込み | <ul style="list-style-type: none"> 保護領域にライトアクセスする 保護領域にリードアクセスする | 格納する |
| バススレーブ MPU | リセットまたはノンマスカブル割り込み | <ul style="list-style-type: none"> ライトアクセスは無視 リードアクセスは 0 が読めます。 | 格納する |
| セキュリティ MPU | 通知なし | <ul style="list-style-type: none"> 正しくライトアクセスしない 正しくリードアクセスしない | 格納しない |

Arm[®] MPU に対するエラーアクセスについては、「14.8. 参考資料」を参照してください。他の MPU に対するエラーアクセスについては、「13. バス」の「13.3. レジスタの説明」および「13.4. バスエラー監視部」を参照してください。

14.2 CPU スタックポインタモニタ

CPU スタックポインタモニタは、スタックポインタのアンダーフローとオーバーフローを検出します。Arm CPU には、メインスタックポインタ (MSP) とプロセススタックポインタ (PSP) の 2 つのスタックポインタがあるため、2 つの CPU スタックポインタモニタをサポートしています。スタックポインタのアンダーフローやオーバーフローを検出すると、CPU スタックポインタモニタはリセットまたはノンマスカブル割り込みを発生させます。CPU スタックポインタモニタを有効にするには、スタックポインタモニタアクセスコントロールレジスタ (MSPMPUCTL、PSPMPUCTL) のスタックポインタモニタ有効ビットを 1 にします。

表 14.3 に、CPU スタックポインタモニタの仕様を示します。図 14.1 に CPU スタックポインタモニタのブロック図を、図 14.2 に CPU スタックポインタモニタレジスタ設定フローを示します。

表 14.3 CPU スタックポインタモニタの仕様

| 項目 | 機能 |
|------------------------|---|
| モニタする領域 | SRAM 領域 |
| 領域数 | 2 領域 : <ul style="list-style-type: none">● メインスタックポインタ (MSP)● プロセススタックポインタ (PSP) |
| 各領域のアドレス指定 | 各領域の開始アドレスと終了アドレスを指定 |
| 各領域のスタックポインタモニタ有効/無効設定 | 各領域のスタックポインタモニタの有効/無効を設定 |
| エラー検出時の動作 | リセットまたはノンマスクابل割り込み |
| レジスタの保護 | CPU スタックポインタモニタレジスタに対する不正書き込みの防止が可能 |



図 14.1 CPU スタックポインタモニタのブロック図



図 14.2 CPU スタックポインタモニタレジスタ設定フロー

14.2.1 レジスタの保護

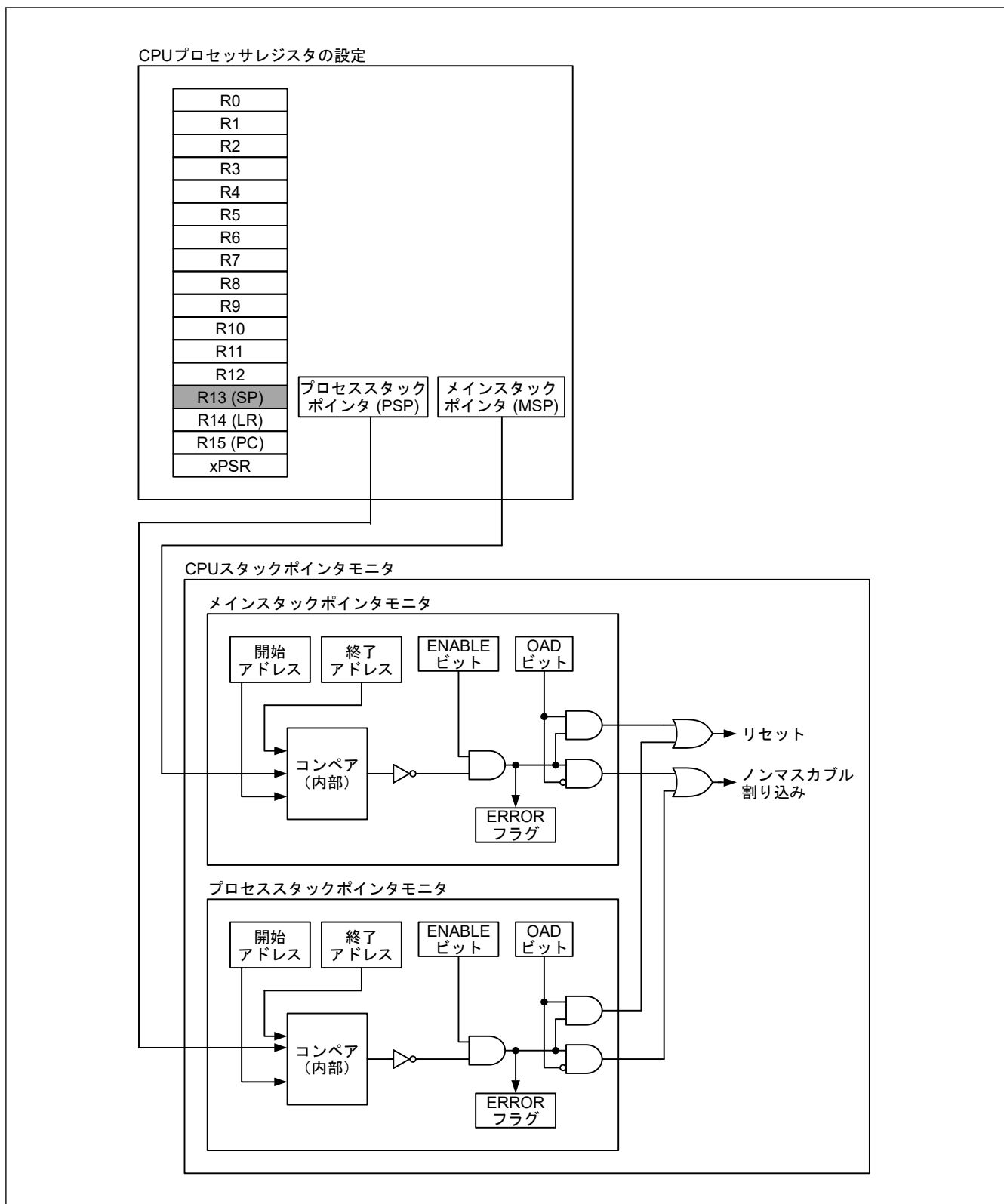
CPU スタックポインタモニタ関連のレジスタは、MSPMPUPT レジスタおよび PSPMPUPT レジスタの PROTECT ビットで保護することができます。詳細は、「[14.2.3.7. MSPMPUPT, PSPMPUPT : スタックポインタモニタ保護レジスタ](#)」を参照してください。

14.2.2 オーバーフローエラーとアンダーフローエラー

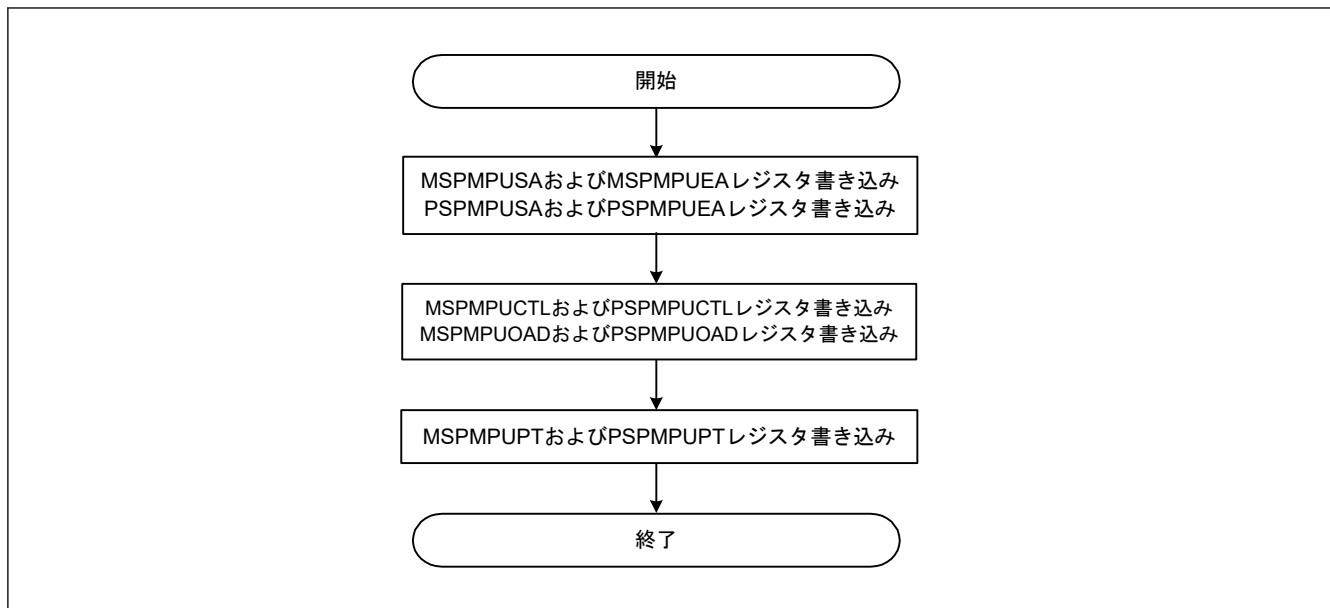
オーバーフローやアンダーフローが検出されると、CPU スタックポインタモニタはオーバーフローエラーまたはアンダーフローエラーを発生させます。CPU スタックポインタモニタエラーは、OAD ビットによってノンマスカブル割り込みまたはリセットのいずれかを選択できます。

ノンマスカブル割り込みの状態は ICU.NMISR.SPEST フラグに示されます。詳細は、「[12. 割り込みコントローラユニット \(ICU\)](#)」を参照してください。リセットの状態は SYSTEM.RSTSR1.SPERF フラグに示されます。詳細は、「[5. リセット](#)」を参照してください。

ICU.NMISR.SPEST フラグが CPU スタックポインタモニタ割り込みの発生を示した場合、MSPMPUCTL レジスタと PSPMPUCTL レジスタの ERROR フラグを確認して、それがメインスタックポインタモニタエラーなのか、プロセススタックポインタモニタエラーなのかを判定してください。

スタックポインタがアンダーフローまたはオーバーフローすると、ノンマスカブル割り込みが出力され続けます。ノンマスカブル割り込みフラグをクリアする場合、ICU.NMICLR.SPECLR ビットを 1 にすると、スタックポインタがリセットされます。次に、MSPMPUCTL レジスタと PSPMPUCTL レジスタの ERROR フラグに 0 を書いてクリアしてください。

14.2.3 レジスタの説明

注. MPU レジスタに書き込む前にバスアクセスを停止してください。

14.2.3.1 MSPMPUSA : メインスタックポインタ (MSP) モニタ開始アドレスレジスタ

Base address: RMPU = 0x4000_0000

Offset address: 0xD08

Bit position: 31

0

Bit field:

MSPMPUSA[31:0]

Value after reset: x

| ビット | シンボル | 機能 | R/W |
|------|----------------|--|-----|
| 31:0 | MSPMPUSA[31:0] | 領域開始アドレス 領域判定に使用する領域開始アドレス 下位 2 ビットは 00b にしてください。値の範囲は、予約領域を除く 0x1FF0_0000~0x200F_FFFC です。 | R/W |

MSPMPUSA レジスタは、32 ビットの読み書き可能なレジスタです。SRAM の CPU スタック領域の開始アドレスを指定してください。(0x1FF0_0000~0x200F_FFFF、予約領域を除く) 下位 2 ビットは 00b にしてください。設定できる値の範囲は、「4.1. アドレス空間」の SRAM の領域を参照してください。

14.2.3.2 MSPMPUEA : メインスタックポインタ (MSP) モニタ終了アドレスレジスタ

Base address: RMPU = 0x4000_0000

Offset address: 0xD0C

Bit position: 31 0

Bit field: MSPMPUEA[31:0]

Value after reset: x

| ビット | シンボル | 機能 | R/W |
|------|----------------|--|-----|
| 31:0 | MSPMPUEA[31:0] | 領域終了アドレス 領域判定に使用する領域終了アドレス 下位 2 ビットは 11b にしてください。値の範囲は、予約領域を除く 0x1FF0_0003~0x200F_FFFF です。 保護される SRAM 領域については、「4.1. アドレス空間」を参照してください。 | R/W |

14.2.3.3 PSPMPUSA : プロセススタックポインタ (PSP) モニタ開始アドレスレジスタ

Base address: RMPU = 0x4000_0000

Offset address: 0xD18

Bit position: 31 0

Bit field: PSPMPUSA[31:0]

Value after reset: x

| ビット | シンボル | 機能 | R/W |
|------|----------------|--|-----|
| 31:0 | PSPMPUSA[31:0] | 領域開始アドレスレジスタ 領域判定に使用する領域開始アドレス 下位 2 ビットは 00b にしてください。値の範囲は、予約領域を除く 0x1FF0_0000~0x200F_FFFC です。 | R/W |

PSPMPUSA レジスタは、32 ビットの読み書き可能なレジスタです。SRAM の CPU スタック領域の開始アドレスを指定してください。(0x1FF0_0000~0x200F_FFFF、予約領域を除く) 下位 2 ビットは 00b にしてください。設定できる値の範囲は、「4.1. アドレス空間」の SRAM の領域を参照してください。

14.2.3.4 PSPMPUEA : プロセススタックポインタ (PSP) モニタ終了アドレスレジスタ

Base address: RMPU = 0x4000_0000

Offset address: 0xD1C

Bit position: 31 0

Bit field: PSPMPUEA[31:0]

Value after reset: x

| ビット | シンボル | 機能 | R/W |
|------|----------------|--|-----|
| 31:0 | PSPMPUEA[31:0] | 領域終了アドレス 領域判定に使用する領域終了アドレス 下位 2 ビットは 11b にしてください。値の範囲は、予約領域を除く 0x1FF0_0003~ 0x200F_FFFF です。 保護される SRAM 領域については、「4.1. アドレス空間」を参照してください。 | R/W |

14.2.3.5 MSPMPOOAD, PSPMPOOAD : スタックポインタモニタ検出後動作レジスタ

Base address: RMPU = 0x4000_0000

Offset address: 0xD00 (MSPMPOOAD)
0xD10 (PSPMPOOAD)

Bit position: 15 14 13 12 11 10 9 8 7 6 5 4 3 2 1 0

| | | | | | | | | | | | | | | | | | |
|--------------------|----------|---|---|---|---|---|---|---|---|---|---|---|---|---|---|-----|---|
| Bit field: | KEY[7:0] | | | | | | | — | — | — | — | — | — | — | — | OAD | |
| Value after reset: | 0 | 0 | 0 | 0 | 0 | 0 | 0 | 0 | 0 | 0 | 0 | 0 | 0 | 0 | 0 | 0 | 0 |

| ビット | シンボル | 機能 | R/W |
|------|----------|-------------------------------------|---------|
| 0 | OAD | 検出後の動作 0: ノンマスカブル割り込み 1: リセット | R/W |
| 7:1 | — | 読むと 0 が読めます。書く場合、0 としてください。 | R/W |
| 15:8 | KEY[7:0] | キーコード OAD ビットへの書き込みを許可または禁止します。 | R/W(注1) |

注 1. 書き込みデータは保持されません。

OAD ビット (検出後の動作)

OAD ビットは、CPU スタックポインタモニタによってスタックポインタのアンダーフローまたはオーバーフローが検出されたとき、リセットまたはノンマスカブル割り込みのどちらを発生させるか選択します。

メインスタックポインタ (MSP) モニタとプロセススタックポインタ (PSP) モニタは、この OAD ビットを使用して、スタックポインタのアンダーフローまたはオーバーフロー検出時に発生させる信号を決定します。OAD ビットを設定する際は、ハーフワードアクセスで同時に KEY[7:0] ビットに 0xA5 を書き込んでください。

KEY[7:0] ビット (キーコード)

KEY[7:0] ビットは、OAD ビットへの書き込みを許可または禁止します。OAD ビットへ書き込む際は、同時に KEY[7:0] ビットに 0xA5 を書き込んでください。KEY[7:0] ビットに 0xA5 以外の値を書き込む際は、OAD ビットは更新されません。KEY[7:0] ビットは読むと常に 0x00 が読み出されます。

14.2.3.6 MSPMPUCTL, PSPMPUCTL : スタックポインタモニタアクセスコントロールレジスタ

Base address: RMPU = 0x4000_0000

Offset address: 0xD04 (MSPMPUCTL)
0xD14 (PSPMPUCTL)

Bit position: 15 14 13 12 11 10 9 8 7 6 5 4 3 2 1 0

| | | | | | | | | | | | | | | | | |
|--------------------|---|---|---|---|---|---|---|----------|---|---|---|---|---|---|---|--------|
| Bit field: | — | — | — | — | — | — | — | ERROR | — | — | — | — | — | — | — | ENABLE |
| Value after reset: | 0 | 0 | 0 | 0 | 0 | 0 | 0 | 0/1 (注1) | 0 | 0 | 0 | 0 | 0 | 0 | 0 | 0 |

| ビット | シンボル | 機能 | R/W |
|-----|--------|---|-----|
| 0 | ENABLE | スタックポインタモニタ有効 0: スタックポインタモニタ無効 1: スタックポインタモニタ有効 | R/W |

| ビット | シンボル | 機能 | R/W |
|------|-------|---|-----|
| 7:1 | — | 読むと 0 が読めます。書く場合、0 としてください。 | R/W |
| 8 | ERROR | スタックポインタモニタエラーフラグ 0: スタックポインタにオーバーフロー/アンダーフローなし 1: スタックポインタにオーバーフロー/アンダーフローあり | R/W |
| 15:9 | — | 読むと 0 が読めます。書く場合、0 としてください。 | R/W |

注 1. 初期値はリセット発生要因によって異なります。

ENABLE ビット (スタックポインタモニタ有効)

ENABLE ビットは、スタックポインタモニタ機能を有効または無効にします。メインスタックポインタ (MSP) モニタとプロセススタックポインタ (PSP) モニタには、それぞれに ENABLE ビットがあります。

MSPMPUCTL.ENABLE ビットを 1 にした場合、以下のレジスタが利用可能になります。

- MSPMPUSA
- MSPMPUEA
- MSPMPUOAD

PSPMPUCTL.ENABLE ビットを 1 にした場合、以下のレジスタが利用可能になります。

- PSPMPUSA
- PSPMPUEA
- PSPMPUOAD

ERROR フラグ (スタックポインタモニタエラーフラグ)

ERROR フラグは、スタックポインタモニタの状態を示します。メインスタックポインタ (MSP) モニタとプロセススタックポインタ (PSP) モニタには、それぞれに ERROR フラグがあります。

[1 になる条件]

- スタックポインタがアンダーフローまたはオーバーフローしたとき

[0 になる条件]

- 本フラグに 0 を書いたとき
- バスマスタ MPU エラーリセット、バスマスレーブ MPU エラーリセット、スタックポインタエラーリセット以外のリセット (リセット要因の詳細については、「[5. リセット](#)」を参照してください。)

注. ERROR フラグには 0 のみ書けます。

14.2.3.7 MSPMPUPT, PSPMPUPT : スタックポインタモニタ保護レジスタ

Base address: RMPU = 0x4000_0000

Offset address: 0xD06 (MSPMPUPT)
0xD16 (PSPMPUPT)

| Bit position: | 15 | 14 | 13 | 12 | 11 | 10 | 9 | 8 | 7 | 6 | 5 | 4 | 3 | 2 | 1 | 0 | |
|---------------|----------|----|----|----|----|----|---|---|---|---|---|---|---|---|---|---|---------|
| Bit field: | KEY[7:0] | | | | | | | | | | — | — | — | — | — | — | PROTECT |

Value after reset: 0 0 0 0 0 0 0 0 0 0 0 0 0 0 0 0 0

| ビット | シンボル | 機能 | R/W |
|-----|---------|---|-----|
| 0 | PROTECT | レジスタの保護 0: スタックポインタモニタ関連レジスタへの書き込みを許可 1: スタックポインタモニタ関連レジスタへの書き込みを禁止 (読み出しは可能) | R/W |
| 7:1 | — | 読むと 0 が読めます。書く場合、0 としてください。 | R/W |

| ビット | シンボル | 機能 | R/W |
|------|----------|--|---------|
| 15:8 | KEY[7:0] | キーコード PROTECT ビットへの書き込みを許可または禁止します。 | R/W(注1) |

注 1. 書き込みデータは保持されません。

PROTECT ビット (レジスタの保護)

PROTECT ビットは、下記のレジスタへの書き込みを許可または禁止します。メインスタックポインタ (MSP) モニタとプロセススタックポインタ (PSP) モニタには、それぞれに PROTECT ビットがあります。

MSPMPUPT.PROTECT ビットは、メインスタックポインタ関連レジスタへの書き込みアクセスを制御します。

- MSPMPUCTL
- MSPMPUSA
- MSPMPUEA

PSPMPUPT.PROTECT ビットは、プロセススタックポインタ関連レジスタへの書き込みアクセスを制御します。

- PSPMPUCTL
- PSPMPUSA
- PSPMPUEA

PROTECT ビットへ書き込む際は、同時に KEY[7:0] ビットに 0xA5 を書き込んでください。

KEY[7:0] ビット (キーコード)

KEY[7:0] ビットは、PROTECT ビットへの書き込みを許可または禁止します。PROTECT ビットへ書き込む際は、同時に KEY[7:0] ビットに 0xA5 を書き込んでください。KEY[7:0] ビットに 0xA5 以外の値を書き込む際は、PROTECT ビットは更新されません。KEY[7:0] ビットは読むと常に 0 が読み出されます。

14.3 Arm MPU

Arm MPU は全アドレス空間 (0x0000_0000~0xFFFF_FFFF) を対象に CPU がアクセスするアドレスを監視しており、次の機能を備えています。

- 8 つの保護領域を設定可能
- 保護領域へのアクセス権設定が可能 (読み出し、書き込み、実行)
- メモリ属性のシステムへのエクスポート

Arm MPU の不一致およびアクセス違反によって、プログラマブルプライオリティ MemManage フォルト (ハードフォルト) ハンドラが呼び出されます。詳細は、「[14.8. 参考資料](#)」を参照してください。

14.4 バスマスタ MPU

本 MCU はバスマスタ MPU を内蔵しており、全アドレス空間 (0x0000_0000~0xFFFF_FFFF) を対象にマスタがアクセスするアドレスを監視しています。アクセス制御情報は、読み出し保護/保護対象外と書き込み保護/保護対象外の情報で構成され、4 領域まで独立に設定可能です。バスマスタ MPU は、これらの設定に基づいて各領域へのアクセスを監視します。

保護領域に対するアクセスが検出されると、バスマスタ MPU は内部リセットまたはノンマスクابل割り込みを発生させます。エラーアクセスについての詳細は、「[13. バス](#)」の「[13.3. レジスタの説明](#)」および「[13.4. バスエラー監視部](#)」を参照してください。

各領域のアクセス制御情報は、読み出し保護または保護対象外と書き込み保護または保護対象外の情報で構成されます。

表 14.4 にバスマスタ MPU の仕様を、[図 14.3](#) にブロック図を示します。

表 14.4 バスマスタ MPU の仕様

| 項目 | 内容 |
|-------------------------|--|
| マスタグループ | <ul style="list-style-type: none"> バスマスタ MPU グループ A : DMA バス |
| メモリプロテクション対象領域 | 0x0000_0000~0xFFFF_FFFF |
| 領域数 | <ul style="list-style-type: none"> バスマスタ MPU グループ A : 4 領域 |
| 各領域のアドレス指定 | <ul style="list-style-type: none"> 領域の開始アドレスと終了アドレスを設定 |
| 各領域のメモリプロテクション有効または無効設定 | <ul style="list-style-type: none"> 対応する領域に対し有効または無効を設定 |
| 各領域のアクセス制御情報設定 | <ul style="list-style-type: none"> 読み出しおよび書き込み許可 |
| 検出後の動作 | <ul style="list-style-type: none"> リセットまたはノンマスクابل割り込み |
| レジスタの保護 | <ul style="list-style-type: none"> バスマスタ MPU レジスタに対する不正書き込みの検出が可能 |



図 14.3 バスマスタ MPU のブロック図

図 14.4 にバスマスタ MPU のグループ A を示します。

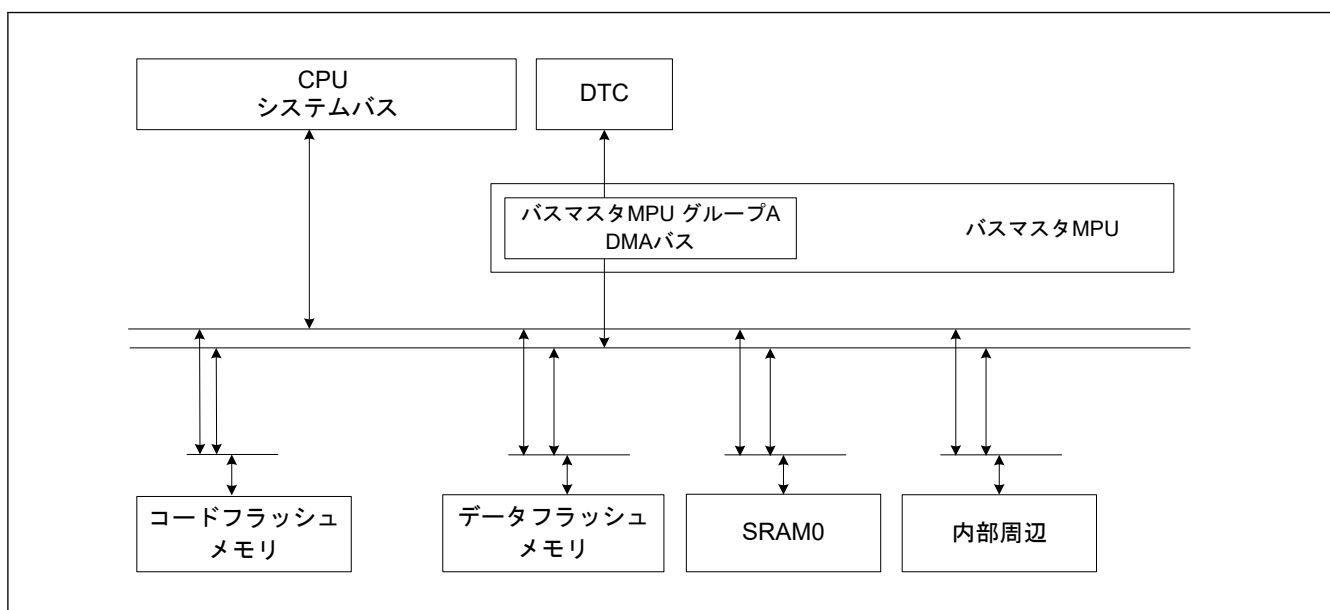

図 14.4 バスマスタ MPU のグループ A

14.4.1 レジスタの説明

注. MPU レジスタに書き込む前にバスアクセスを停止してください。

14.4.1.1 MMPUSAn : グループ A 領域 n 開始アドレスレジスタ (n = 0~3)

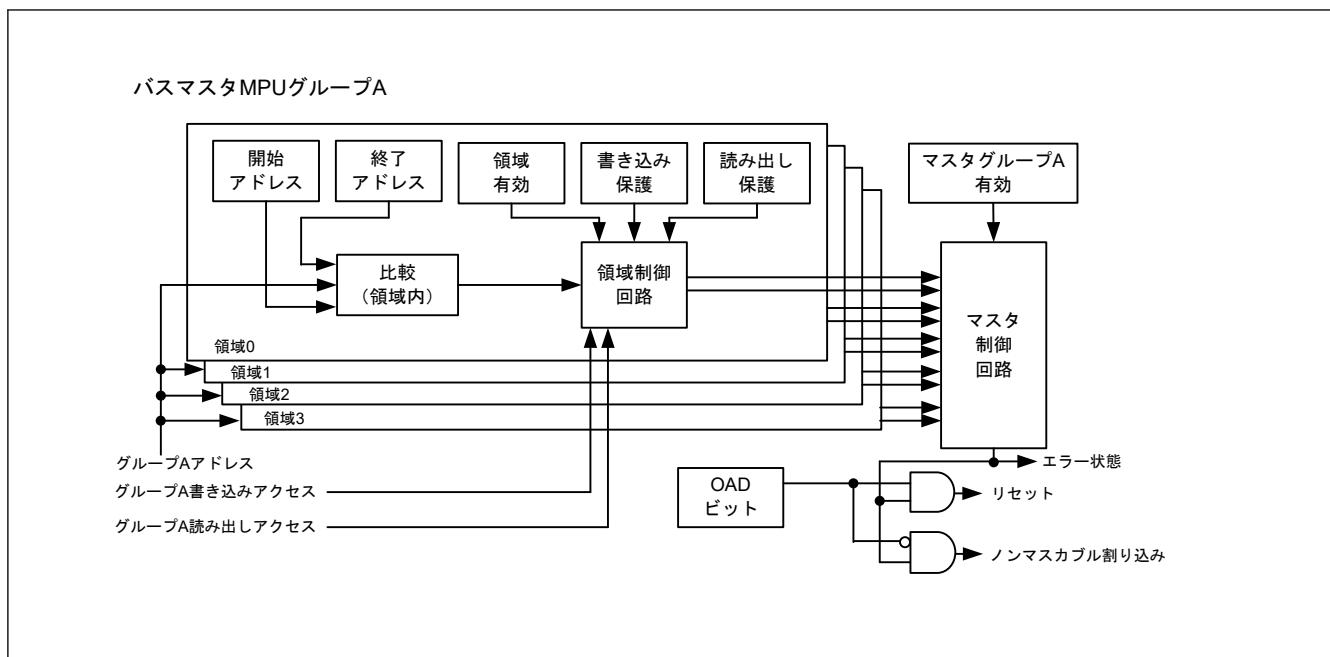
Base address: RMPU = 0x4000_0000

Offset address: 0x204 + (0x010 × n)

Bit position: 31

1 0

Bit field:

MMPUSA[31:0]

Value after reset: x 0 0

| ビット | シンボル | 機能 | R/W |
|------|--------------|-------------------------------|-----|
| 31:0 | MMPUSA[31:0] | 領域開始アドレス 領域判定に使用する領域開始アドレス | R/W |

14.4.1.2 MMPUEAn : グループ A 領域 n 終了アドレスレジスタ (n = 0~3)

Base address: RMPU = 0x4000_0000

Offset address: 0x208 + 0x010 × n

Bit position: 31

1 0

Bit field:

MMPUEA[31:0]

Value after reset: x 1 1

| ビット | シンボル | 機能 | R/W |
|------|--------------|-------------------------------|-----|
| 31:0 | MMPUEA[31:0] | 領域終了アドレス 領域判定に使用する領域終了アドレス | R/W |

14.4.1.3 MMPUACAn : グループ A 領域 n アクセスコントロールレジスタ (n = 0~3)

Base address: RMPU = 0x4000_0000

Offset address: 0x200 + 0x010 × n

| | | | | | | | | | | | | | | | | |
|--------------------|----|----|----|----|----|----|---|---|---|---|---|---|---|----|----|------------|
| Bit position: | 15 | 14 | 13 | 12 | 11 | 10 | 9 | 8 | 7 | 6 | 5 | 4 | 3 | 2 | 1 | 0 |
| Bit field: | — | — | — | — | — | — | — | — | — | — | — | — | — | WP | RP | ENAB LE |
| Value after reset: | 0 | 0 | 0 | 0 | 0 | 0 | 0 | 0 | 0 | 0 | 0 | 0 | 0 | 0 | 0 | 0 |

| ビット | 記号 | 機能 | R/W |
|------|--------|--|-----|
| 0 | ENABLE | 領域有効 0: グループ A 領域 n は無効 1: グループ A 領域 n は有効 | R/W |
| 1 | RP | 読み出し保護 0: 読み出し保護対象外 1: 読み出し保護対象 | R/W |
| 2 | WP | 書き込み保護 0: 書き込み保護対象外 1: 書き込み保護対象 | R/W |
| 15:3 | — | 読むと 0 が読めます。書く場合、0 としてください。 | R/W |

グループ A 領域 n ごとに、ENABLE ビット、RP ビット、WP ビットを個別に設定します。

ENABLE ビット (領域有効)

ENABLE ビットは、グループ A 領域 n を有効または無効にします。

ENABLE ビットを 1 にした場合、RP ビットと WP ビットによって、MMPUSAn レジスタと MMPUEAn レジスタに設定した領域へのアクセスを保護対象外または保護対象と設定することが可能です。ENABLE ビットを 0 にした場合、グループ A 領域 n へのアクセス制限はありません。

RP ビット (読み出し保護)

RP ビットは、グループ A 領域 n の読み出し保護を有効または無効 (保護対象外) にします。ENABLE ビットを 1 にした場合に RP ビットを使用できます。

WP ビット (書き込み保護)

WP ビットは、グループ A 領域 n の書き込み保護を有効または無効 (保護対象外) にします。ENABLE ビットを 1 にした場合に WP ビットを使用できます。

表 14.5 領域制御回路の機能 (1/2)

| MMPUACAn.ENABLE | MMPUACAn.RP | MMPUACAn.WP | アクセス | 領域 | グループ A 領域 n の出力 |
|-----------------|-------------|-------------|------|----|-----------------|
| 0 | — | — | 読み出し | — | 領域外 |
| | | | 書き込み | | 領域外 |

表 14.5 領域制御回路の機能 (2/2)

| MMPUACAn.ENABLE | MMPUACAn.RP | MMPUACAn.WP | アクセス | 領域 | グループ A 領域 n の出力 |
|-----------------|-------------|-------------|------|------|-----------------|
| 1 | 0 | 0 | 読み出し | 内部 | 保護対象外領域 |
| | | | | 外部 | 領域外 |
| | | | 書き込み | 内部 | 保護対象外領域 |
| | | | | 外部 | 領域外 |
| | 0 | 1 | 読み出し | 内部 | 保護対象外領域 |
| | | | | 外部 | 領域外 |
| | | | 書き込み | 内部 | 保護領域 |
| | | | | 外部 | 領域外 |
| | 1 | 0 | 読み出し | 内部 | 保護領域 |
| | | | | 外部 | 領域外 |
| | | | 書き込み | 内部 | 保護対象外領域 |
| | | | | 外部 | 領域外 |
| 1 | 1 | 読み出し | 内部 | 保護領域 | |
| | | | 外部 | 領域外 | |
| | | 書き込み | 内部 | 保護領域 | |
| | | | 外部 | 領域外 | |

注. n = 0~3

表 14.6 マスタ制御回路の機能

| MMPUCTLA.ENABLE | グループ A 領域 0 の出力 | グループ A 領域 1 の出力 | グループ A 領域 2、3 の出力 | グループ A の機能 |
|-----------------|-----------------|-----------------|-------------------|------------|
| 1 | 保護領域 | Don't care | Don't care | エラー発生 |
| 1 | Don't care | 保護領域 | Don't care | エラー発生 |
| 1 | Don't care | Don't care | 保護領域 | エラー発生 |
| 1 | 領域外 | 領域外 | 領域外 | エラー発生 |
| 他の場合 | | | | エラーなし |

以下の条件でマスタ MPU エラーが発生します。

- MMPUCTLA.ENABLE= 1、および 1 つ以上の領域 n の出力が保護領域への出力
- MMPUCTLA.ENABLE= 1、および全領域 n の出力が領域外

他の場合は保護対象外領域として処理されます。

14.4.1.4 MMPUCTLA : バスマスタ MPU コントロールレジスタ

Base address: RMPU = 0x4000_0000

Offset address: 0x000

| | | | | | | | | | | | | | | | | |
|--------------------|----------|----|----|----|----|----|---|---|---|---|---|---|---|---|-----|--------|
| Bit position: | 15 | 14 | 13 | 12 | 11 | 10 | 9 | 8 | 7 | 6 | 5 | 4 | 3 | 2 | 1 | 0 |
| Bit field: | KEY[7:0] | | | | | | | — | — | — | — | — | — | — | OAD | ENABLE |
| Value after reset: | 0 | 0 | 0 | 0 | 0 | 0 | 0 | 0 | 0 | 0 | 0 | 0 | 0 | 0 | 0 | 0 |

| ビット | シンボル | 機能 | R/W |
|-----|--------|--|-----|
| 0 | ENABLE | バスマスタ MPU グループ有効 0: バスマスタ MPU グループ A は無効 1: バスマスタ MPU グループ A は有効 | R/W |

| ビット | シンボル | 機能 | R/W |
|------|----------|--|---------|
| 1 | OAD | 検出後の動作 0: ノンマスカブル割り込み 1: リセット | R/W |
| 7:2 | — | 読むと 0 が読めます。書く場合、0 としてください。 | R/W |
| 15:8 | KEY[7:0] | キーコード OAD ビットと ENABLE ビットへの書き込みを許可または禁止します。 | R/W(注1) |

注 1. 書き込みデータは保持されません。

ENABLE ビット (バスマスタ MPU グループ有効)

ENABLE ビットは、マスタグループ A のバスマスタ MPU 機能を有効または無効にします。

このビットを 1 にすると、MMPUACAn は使用可能になります。このビットを 0 にすると、MMPUACAn は使用不可になり、すべての領域が許可になります。ENABLE ビットに同時に書き込む際は、ハーフワードアクセスを使用して、KEY[7:0] ビットに 0xA5 を書き込んでください。

OAD ビット (検出後の動作)

OAD ビットは、バスマスタ MPU によって保護領域へのアクセスが検出されたとき、リセットまたはノンマスカブル割り込みのどちらかを発生させます。OAD ビットに同時に書き込む際は、ハーフワードアクセスを使用して、KEY[7:0] ビットに 0xA5 を書き込んでください。

KEY[7:0] ビット (キーコード)

KEY[7:0] ビットは、ENABLE ビットと OAD ビットへの書き込みを許可または禁止します。ENABLE ビットと OAD ビットへ同時に書き込む際は、KEY[7:0] ビットに 0xA5 を書き込んでください。KEY[7:0] ビットに他の値を書き込む際は、ENABLE ビットと OAD ビットは更新されません。KEY[7:0] ビットは読むと常に 0x00 が読み出されます。

14.4.1.5 MMPUPTA : グループ A レジスタの保護

Base address: RMPU = 0x4000_0000

Offset address: 0x102

| | | | | | | | | | | | | | | | | | | | | | | | |
|--------------------|----------|----|----|----|----|----|---|---|---|---|---|---|---|---|---|---|---|---|---|---|---|---|---------|
| Bit position: | 15 | 14 | 13 | 12 | 11 | 10 | 9 | 8 | 7 | 6 | 5 | 4 | 3 | 2 | 1 | 0 | | | | | | | |
| Bit field: | KEY[7:0] | | | | | | | | | | | | | | — | — | — | — | — | — | — | — | PROTECT |
| Value after reset: | 0 | 0 | 0 | 0 | 0 | 0 | 0 | 0 | 0 | 0 | 0 | 0 | 0 | 0 | 0 | 0 | 0 | | | | | | |

| ビット | シンボル | 機能 | R/W |
|------|----------|---|---------|
| 0 | PROTECT | レジスタの保護 0: 全バスマスタ MPU グループ A レジスタの書き込みを許可 1: 全バスマスタ MPU グループ A レジスタの書き込みを禁止 (読み出しは可能) | R/W |
| 7:1 | — | 読むと 0 が読めます。書く場合、0 としてください。 | R/W |
| 15:8 | KEY[7:0] | キーコード PROTECT ビットへの書き込みを許可または禁止します。 | R/W(注1) |

注 1. 書き込みデータは保持されません。

PROTECT ビット (レジスタの保護)

PROTECT ビットは、下記のレジスタへの書き込みを許可または禁止します。

MMPUPTA.PROTECT はバスマスタ MPU グループ A レジスタの保護領域を制御します。下記のレジスタは MMPUPTA.PROTECT により保護されます。

- MMPUSAn
- MMPUEAn
- MMPUACAn
- MMPUCTLA

PROTECT ビットを同時に設定する際は、ハーフワードアクセスを使用して KEY[7:0] ビットに 0xA5 を書き込んでください。

KEY[7:0] ビット (キーコード)

KEY[7:0] ビットは、PROTECT ビットへの書き込みを許可または禁止します。PROTECT ビットへ同時に書き込む際は、KEY[7:0] ビットに 0xA5 を書き込んでください。KEY[7:0] ビットに他の値を書き込む際は、PROTECT ビットは更新されません。KEY[7:0] ビットは読むと常に 0x00 が読み出されます。

14.4.2 機能説明

14.4.2.1 メモリプロテクション

バスマスタ MPU は、各アクセス制御領域に設定されたアクセス制御情報を用いてメモリアクセスを監視します。保護領域に対するからのアクセスが検出されると、バスマスタ MPU はメモリプロテクションエラーを発生させます。

バスマスタ MPU は最大 4 つの保護領域まで設定可能です。保護領域にはオーバーラップした許可領域と保護領域および 2 つのオーバーラップした許可領域があります。

バスマスタ MPU にはグループ A があります。メモリプロテクション機能は、マスタグループに対してバスのアドレスをチェックし、マスタグループによる全アクセスが保護されます。バスマスタ MPU は、リセット後、すべての領域を許可に設定します。MMPUCTLA.ENABLE ビットを 1 にすることで、すべての領域が保護されます。領域ごとに、許可領域が保護領域の内部に設定されます。保護領域に対するアクセスが検出されると、バスマスタ MPU はエラーを発生させます。

図 14.5 に、バスマスタ MPU の使用例を示します。



図 14.5 バスマスタ MPU の使用例

図 14.6 に、領域のオーバーラップによるアクセス制御について示します。

オーバーラップ領域へのアクセス制御は以下のとおりです。

- 1 つ以上の領域の出力が保護領域の場合、領域は保護領域として処理されます。
- 全領域の出力が領域外の場合、領域は保護領域として処理されます。
- 他の場合は許可領域として処理されます。

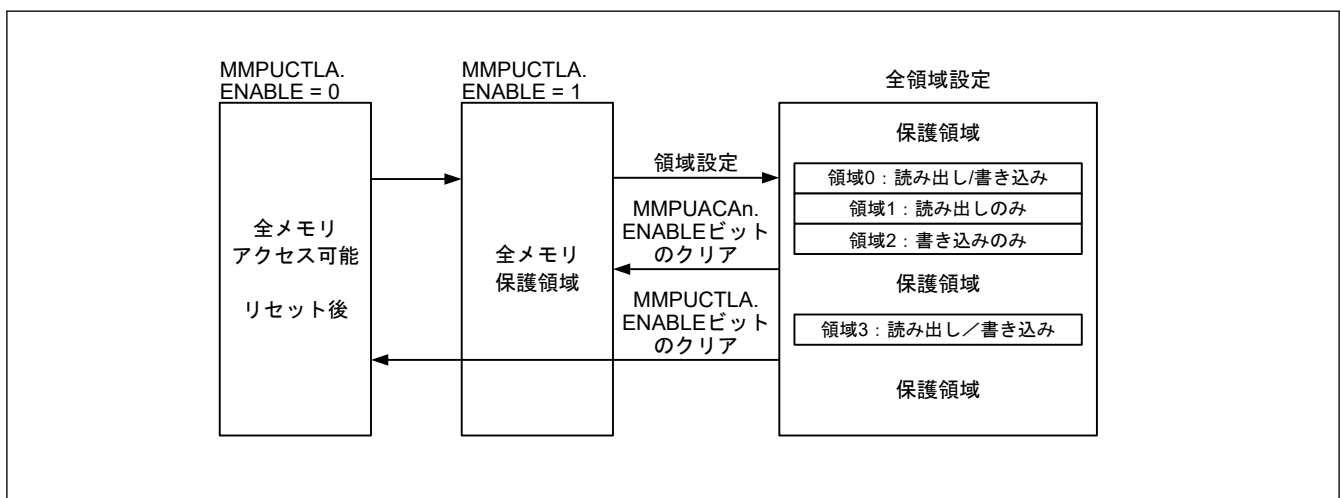

図 14.6 領域のオーバーラップによるアクセス制御

図 14.7 にリセット後のレジスタ設定フローを示します。本レジスタ設定中は、CPU 以外のすべてのバスマスタを停止してください。

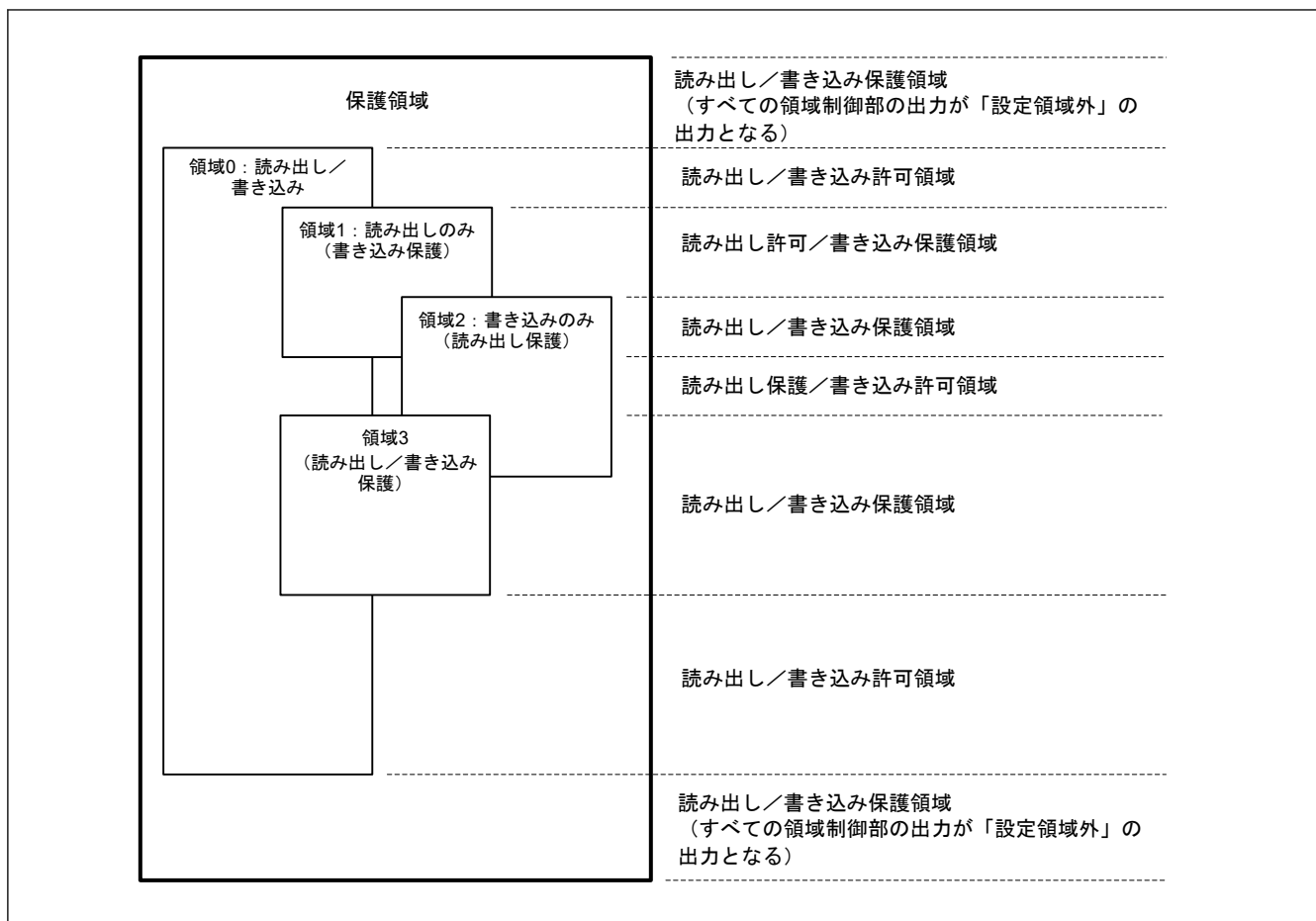

図 14.7 リセット後のバスマスタ MPU のレジスタ設定フロー

図 14.8 に領域追加のレジスタ設定フローを示します。本レジスタ設定中は、CPU 以外のすべてのマスタを停止してください。

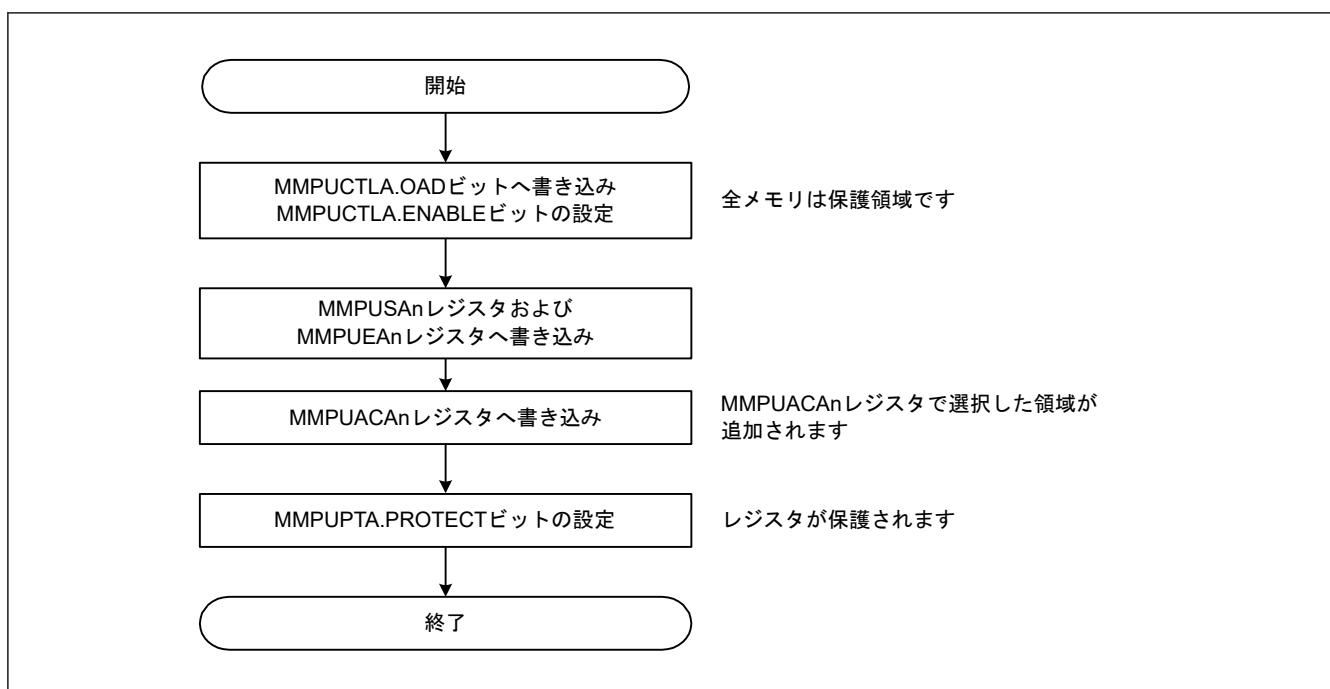

図 14.8 領域追加のレジスタ設定フロー

14.4.2.2 レジスタの保護

バスマスタ MPU 関連レジスタを保護するために、MMPUPTA レジスタの PROTECT ビットを設定してください。

14.4.2.3 メモリプロテクションエラー

保護領域に対するアクセスが検出されると、バスマスタ MPU はエラーを発生させます。メモリプロテクションエラーは、OAD ビットによってノンマスカブル割り込みまたはリセットのいずれかを選択できます。

ノンマスカブル割り込みの状態は ICU.NMISR.BUSMST フラグに示されます。詳細は、「12. 割り込みコントローラユニット (ICU)」を参照してください。リセットの状態は SYSTEM.RSTSR1.BUSMRF フラグに示されます。詳細は、「5. リセット」を参照してください。

14.5 バススレーブ MPU

バススレーブ MPU は、フラッシュメモリや SRAM などのバススレーブ機能に対するアクセスを監視します。バススレーブ機能には、2つのバスマスタ (CPU、バスマスタ MPU グループ A) からアクセスできます。バススレーブ MPU は、2つのバスマスタごとに独立したプロテクトレジスタを備えており、それぞれ個別にアクセス保護制御が可能です。保護領域に対するアクセスが検出されると、バススレーブ MPU はリセットまたはノンマスカブル割り込みを発生させ、バスエラー状態、エラーアクセス状態、およびバスエラーアドレスを I/O レジスタに格納します。詳細については、「13. バス」の「13.3. レジスタの説明」および「13.4. バスエラー監視部」を参照してください。各領域のサポートされているアクセス制御情報は、読み出し保護または保護対象外と、書き込み保護または保護対象外の情報で構成されます。

表 14.7 にバススレーブ MPU の仕様を、図 14.9 にバススレーブ MPU のブロック図を示します。

表 14.7 バススレーブ MPU の仕様 (1/2)

| 項目 | 内容 |
|-------------|---|
| バスマスタの保護 | バスマスタ MPU グループ A : DMA バスおよびシステムバス (CPU) |
| バススレーブ機能の保護 | メモリバス 1 : コードフラッシュメモリ メモリバス 4 : SRAM0 内部周辺バス 1 : 周辺モジュール関連システム制御に接続 |

表 14.7 バススレーブ MPU の仕様 (2/2)

| 項目 | 内容 |
|----------------|--|
| | 内部周辺バス 3 : 周辺モジュール (CAC, ELC, I/O ポート, POEG, RTC, WDT, IWDT, IIC, ADC12, DOC, GPT, SCI, SPI, CRC, KINT, AGT, MSTP) に接続 内部周辺バス 9 : フラッシュメモリ (P/E 内)、データフラッシュ、TSN に接続 |
| 各領域のアクセス制御情報設定 | 読み出しおよび書き込み許可 |
| 検出後の動作 | リセットまたはノンマスカブル割り込み |
| レジスタの保護 | バススレーブ MPU レジスタに対する不正書き込みの防止が可能 |

バススレーブ MPU はそれぞれのスレーブ側に配置され、各マスタから各スレーブへのアクセスを保護対象外または保護します。



図 14.9 バススレーブ MPU のブロック図

14.5.1 レジスタの説明

注. MPU レジスタに書き込む前にバスアクセスを停止してください。

14.5.1.1 SMPUMBIU : メモリバス 1 アクセスコントロールレジスタ

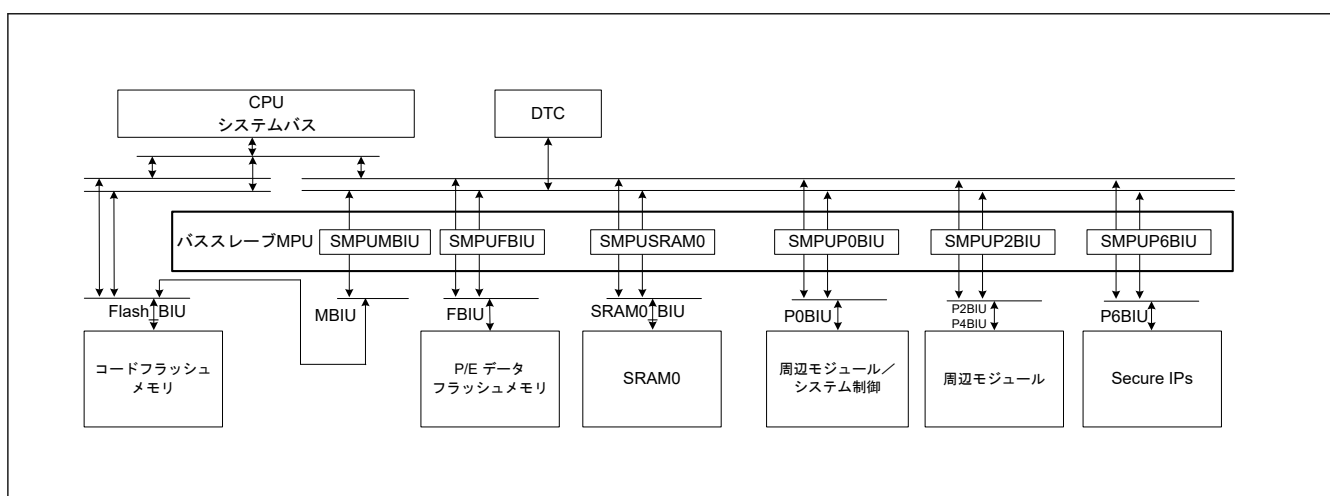
Base address: RMPU = 0x4000_0000

Offset address: 0xC10

| | | | | | | | | | | | | | | | | |
|--------------------|----|----|----|----|----|----|---|---|---|---|---|---|---------|---------|---|---|
| Bit position: | 15 | 14 | 13 | 12 | 11 | 10 | 9 | 8 | 7 | 6 | 5 | 4 | 3 | 2 | 1 | 0 |
| Bit field: | — | — | — | — | — | — | — | — | — | — | — | — | WPGR PA | RPGR PA | — | — |
| Value after reset: | 0 | 0 | 0 | 0 | 0 | 0 | 0 | 0 | 0 | 0 | 0 | 0 | 0 | 0 | 0 | 0 |

| ビット | シンボル | 機能 | R/W |
|------|--------|---|-----|
| 1:0 | — | 読むと 0 が読めます。書く場合、0 としてください。 | R/W |
| 2 | RPGRPA | バスマスタ MPU グループ A 読み出し保護 0: メモリプロテクションは無効 1: メモリプロテクションは有効 | R/W |
| 3 | WPGRPA | バスマスタ MPU グループ A 書き込み保護 0: メモリプロテクションは無効 1: メモリプロテクションは有効 | R/W |
| 15:4 | — | 読むと 0 が読めます。書く場合、0 としてください。 | R/W |

RPGRPA ビット (バスマスタ MPU グループ A 読み出し保護)

RPGRPA ビットは、バスマスタ MPU グループ A によるメモリバス 1 (コードフラッシュメモリ) の読み出しに対してメモリプロテクションを有効または無効にします。

WPGRPA ビット (バスマスタ MPU グループ A 書き込み保護)

WPGRPA ビットは、バスマスタ MPU グループ A によるメモリバス 1 (コードフラッシュメモリ) の書き込みに対してメモリプロテクションを有効または無効にします。

14.5.1.2 SMPUSRAM0 : メモリバス 4 アクセスコントロールレジスタ

Base address: RMPU = 0x4000_0000

Offset address: 0xC18

| | | | | | | | | | | | | | | | | |
|--------------------|----|----|----|----|----|----|---|---|---|---|---|---|------------|------------|-----------|-----------|
| Bit position: | 15 | 14 | 13 | 12 | 11 | 10 | 9 | 8 | 7 | 6 | 5 | 4 | 3 | 2 | 1 | 0 |
| Bit field: | — | — | — | — | — | — | — | — | — | — | — | — | WPGR PA | RPGR PA | WPCP U | RPCP U |
| Value after reset: | 0 | 0 | 0 | 0 | 0 | 0 | 0 | 0 | 0 | 0 | 0 | 0 | 0 | 0 | 0 | 0 |

| ビット | シンボル | 機能 | R/W |
|------|--------|---|-----|
| 0 | RPCPU | CPU 読み出し保護 0: メモリプロテクションは無効 1: メモリプロテクションは有効 | R/W |
| 1 | WPCPU | CPU 書き込み保護 0: メモリプロテクションは無効 1: メモリプロテクションは有効 | R/W |
| 2 | RPGRPA | バスマスタ MPU グループ A 読み出し保護 0: メモリプロテクションは無効 1: メモリプロテクションは有効 | R/W |
| 3 | WPGRPA | バスマスタ MPU グループ A 書き込み保護 0: メモリプロテクションは無効 1: メモリプロテクションは有効 | R/W |
| 15:4 | — | 読むと 0 が読めます。書く場合、0 としてください。 | R/W |

RPCPU ビット (CPU 読み出し保護)

RPCPU ビットは、CPU (システムバス) によるメモリバス 4 (SRAM0) の読み出しに対してメモリプロテクションを有効または無効にします。

WPCPU ビット (CPU 書き込み保護)

WPCPU ビットは、CPU (システムバス) によるメモリバス 4 (SRAM0) の書き込みに対してメモリプロテクションを有効または無効にします。

RPGRPA ビット (バスマスタ MPU グループ A 読み出し保護)

RPGRPA ビットは、バスマスタ MPU グループ A によるメモリバス 4 (SRAM0) の読み出しに対してメモリプロテクションを有効または無効にします。

WPGRPA ビット (バスマスタ MPU グループ A 書き込み保護)

WPGRPA ビットは、バスマスタ MPU グループ A によるメモリバス 4 (SRAM0) の書き込みに対してメモリプロテクションを有効または無効にします。

14.5.1.3 SMPUP0BIU : 内部周辺バス 1 アクセスコントロールレジスタ

Base address: RMPU = 0x4000_0000

Offset address: 0xC20

| | | | | | | | | | | | | | | | | |
|--------------------|----|----|----|----|----|----|---|---|---|---|---|---|------------|------------|-----------|-----------|
| Bit position: | 15 | 14 | 13 | 12 | 11 | 10 | 9 | 8 | 7 | 6 | 5 | 4 | 3 | 2 | 1 | 0 |
| Bit field: | — | — | — | — | — | — | — | — | — | — | — | — | WPGR PA | RPGR PA | WPCP U | RPCP U |
| Value after reset: | 0 | 0 | 0 | 0 | 0 | 0 | 0 | 0 | 0 | 0 | 0 | 0 | 0 | 0 | 0 | 0 |

| ビット | シンボル | 機能 | R/W |
|------|--------|---|-----|
| 0 | RPCPU | CPU 読み出し保護 0: メモリプロテクションは無効 1: メモリプロテクションは有効 | R/W |
| 1 | WPCPU | CPU 書き込み保護 0: メモリプロテクションは無効 1: メモリプロテクションは有効 | R/W |
| 2 | RPGRPA | バスマスタ MPU グループ A 読み出し保護 0: メモリプロテクションは無効 1: メモリプロテクションは有効 | R/W |
| 3 | WPGRPA | バスマスタ MPU グループ A 書き込み保護 0: メモリプロテクションは無効 1: メモリプロテクションは有効 | R/W |
| 15:4 | — | 読むと 0 が読めます。書く場合、0 としてください。 | R/W |

RPCPU ビット (CPU 読み出し保護)

RPCPU ビットは、CPU (システムバス) による内部周辺バス 1 (CPU 周辺、システム制御) の読み出しに対してメモリプロテクションを有効または無効にします。

WPCPU ビット (CPU 書き込み保護)

WPCPU ビットは、CPU (システムバス) による内部周辺バス 1 (CPU 周辺、システム制御) の書き込みに対してメモリプロテクションを有効または無効にします。

RPGRPA ビット (バスマスタ MPU グループ A 読み出し保護)

RPGRPA ビットは、バスマスタ MPU グループ A による内部周辺バス 1 (CPU 周辺、システム制御) の読み出しに対してメモリプロテクションを有効または無効にします。

WPGRPA ビット (バスマスタ MPU グループ A 書き込み保護)

WPGRPA ビットは、バスマスタ MPU グループ A による内部周辺バス 1 (CPU 周辺、システム制御) の書き込みに対してメモリプロテクションを有効または無効にします。

14.5.1.4 SMPUP2BIU : 内部周辺バス 3 アクセスコントロールレジスタ

Base address: RMPU = 0x4000_0000

Offset address: 0xC24

| | | | | | | | | | | | | | | | | |
|--------------------|----|----|----|----|----|----|---|---|---|---|---|---|------------|------------|-----------|-----------|
| Bit position: | 15 | 14 | 13 | 12 | 11 | 10 | 9 | 8 | 7 | 6 | 5 | 4 | 3 | 2 | 1 | 0 |
| Bit field: | — | — | — | — | — | — | — | — | — | — | — | — | WPGR PA | RPGR PA | WPCP U | RPCP U |
| Value after reset: | 0 | 0 | 0 | 0 | 0 | 0 | 0 | 0 | 0 | 0 | 0 | 0 | 0 | 0 | 0 | 0 |

| ビット | シンボル | 機能 | R/W |
|-----|-------|--|-----|
| 0 | RPCPU | CPU 読み出し保護 0: メモリプロテクションは無効 1: メモリプロテクションは有効 | R/W |

| ビット | シンボル | 機能 | R/W |
|------|--------|---|-----|
| 1 | WPCPU | CPU 書き込み保護 0: メモリプロテクションは無効 1: メモリプロテクションは有効 | R/W |
| 2 | RPGRPA | バスマスタ MPU グループ A 読み出し保護 0: メモリプロテクションは無効 1: メモリプロテクションは有効 | R/W |
| 3 | WPGRPA | バスマスタ MPU グループ A 書き込み保護 0: メモリプロテクションは無効 1: メモリプロテクションは有効 | R/W |
| 15:4 | — | 読むと 0 が読めます。書く場合、0 としてください。 | R/W |

RPCPU ビット (CPU 読み出し保護)

RPCPU ビットは、CPU (システムバス) による内部周辺バス 3 (周辺モジュール、TSIP-Lite) の読み出しに対してメモリプロテクションを有効または無効にします。

WPCPU ビット (CPU 書き込み保護)

WPCPU ビットは、CPU (システムバス) による内部周辺バス 3 (周辺モジュール、TSIP-Lite) の書き込みに対してメモリプロテクションを有効または無効にします。

RPGRPA ビット (バスマスタ MPU グループ A 読み出し保護)

RPGRPA ビットは、バスマスタ MPU グループ A による内部周辺バス 3 (周辺モジュール、TSIP-Lite) の読み出しに対してメモリプロテクションを有効または無効にします。

WPGRPA ビット (バスマスタ MPU グループ A 書き込み保護)

WPGRPA ビットは、バスマスタ MPU グループ A による内部周辺バス 3 (周辺モジュール、TSIP-Lite) の書き込みに対してメモリプロテクションを有効または無効にします。

14.5.1.5 SMPUFBIU : 内部周辺バス 9 アクセスコントロールレジスタ

Base address: RMPU = 0x4000_0000

Offset address: 0xC14

| Bit position: | 15 | 14 | 13 | 12 | 11 | 10 | 9 | 8 | 7 | 6 | 5 | 4 | 3 | 2 | 1 | 0 |
|---------------|----|----|----|----|----|----|---|---|---|---|---|---|---------|---------|-------|-------|
| Bit field: | — | — | — | — | — | — | — | — | — | — | — | — | WPGR PA | RPGR PA | WPCPU | RPCPU |

Value after reset: 0 0 0 0 0 0 0 0 0 0 0 0 0 0 0 0

| ビット | シンボル | 機能 | R/W |
|------|--------|---|-----|
| 0 | RPCPU | CPU 読み出し保護 0: メモリプロテクションは無効 1: メモリプロテクションは有効 | R/W |
| 1 | WPCPU | CPU 書き込み保護 0: メモリプロテクションは無効 1: メモリプロテクションは有効 | R/W |
| 2 | RPGRPA | バスマスタ MPU グループ A 読み出し保護 0: メモリプロテクションは無効 1: メモリプロテクションは有効 | R/W |
| 3 | WPGRPA | バスマスタ MPU グループ A 書き込み保護 0: メモリプロテクションは無効 1: メモリプロテクションは有効 | R/W |
| 15:4 | — | 読むと 0 が読めます。書く場合、0 としてください。 | R/W |

RPCPU ビット (CPU 読み出し保護)

RPCPU ビットは、CPU (システムバス) による内部周辺バス 9 (フラッシュメモリ制御) の読み出しに対してメモリプロテクションを有効または無効にします。

WPCPU ビット (CPU 書き込み保護)

WPCPU ビットは、CPU (システムバス) による内部周辺バス 9 (フラッシュメモリ制御) の書き込みに対してメモリプロテクションを有効または無効にします。

RPGRPA ビット (バスマスタ MPU グループ A 読み出し保護)

RPGRPA ビットは、バスマスタ MPU グループ A による内部周辺バス 9 (フラッシュメモリ制御) の読み出しに対してメモリプロテクションを有効または無効にします。

WPGRPA ビット (バスマスタ MPU グループ A 書き込み保護)

WPGRPA ビットは、バスマスタ MPU グループ A による内部周辺バス 9 (フラッシュメモリ制御) の書き込みに対してメモリプロテクションを有効または無効にします。

14.5.1.6 SMPUCTL : バススレーブ MPU コントロールレジスタ

Base address: RMPU = 0x4000_0000

Offset address: 0xC00

| | | | | | | | | | | | | | | | | |
|--------------------|----------|----|----|----|----|----|---|---|---|---|---|---|---|---|---------|-----|
| Bit position: | 15 | 14 | 13 | 12 | 11 | 10 | 9 | 8 | 7 | 6 | 5 | 4 | 3 | 2 | 1 | 0 |
| Bit field: | KEY[7:0] | | | | | | | — | — | — | — | — | — | — | PROTECT | OAD |
| Value after reset: | 0 | 0 | 0 | 0 | 0 | 0 | 0 | 0 | 0 | 0 | 0 | 0 | 0 | 0 | 0 | 0 |

| ビット | シンボル | 機能 | R/W |
|------|----------|---|---------|
| 0 | OAD | 検出後の動作 0: ノンマスカブル割り込み 1: リセット | R/W |
| 1 | PROTECT | レジスタの保護 0: バススレーブ MPU レジスタの書き込みを許可 1: バススレーブ MPU レジスタの書き込みを禁止 (読み出しは可能) | R/W |
| 7:2 | — | 読むと 0 が読めます。書く場合、0 としてください。 | R/W |
| 15:8 | KEY[7:0] | キーコード OAD ビットと PROTECT ビットへの書き込みを許可または禁止します。 | R/W(注1) |

注 1. 書き込みデータは保持されません。

OAD ビット (検出後の動作)

OAD ビットは、バススレーブ MPU によって保護領域へのアクセスが検出されたとき、リセットまたはノンマスカブル割り込みのどちらかを発生させます。OAD ビットを同時に設定する際は、ハーフワードアクセスを使用して KEY[7:0] ビットに 0xA5 を書き込んでください。

PROTECT ビット (レジスタの保護)

PROTECT ビットは、下記のレジスタへの書き込みを許可または禁止します。SMPUCTL.PROTECT ビットは下記のレジスタを制御します。

- SMPUMBIU
- SMPUFBIU
- SMPUSRAM0
- SMPUP0BIU
- SMPUP2BIU
- SMPUP6BIU

PROTECT ビットを設定する際は、ハーフワードアクセスを使用して同時に KEY[7:0] ビットに 0xA5 を書き込んでください。

KEY[7:0]ビット (キーコード)

KEY[7:0]ビットは、OAD ビットと PROTECT ビットへの書き込みを許可または禁止します。OAD ビットと PROTECT ビットへ同時に書き込む際は、KEY[7:0]ビットに 0xA5 を書き込んでください。他の値を書き込む際は、OAD ビットと PROTECT ビットは更新されません。KEY[7:0]ビットは読むと常に 0x00 が読み出されます。

14.5.2 機能説明

14.5.2.1 メモリプロテクション

バススレーブ MPU は、各アクセスコントロールレジスタに設定されたアクセス制御情報を用いて、スレーブに対するアクセスを監視する機能です。保護領域に対するアクセスが検出されると、バススレーブ MPU はメモリプロテクションエラーを発生させます。

バススレーブ MPU は、アクセスコントロールレジスタ (SMPUMBIU, SMPUFBIU, SMPUSRAM0, SMPUP0BIU, SMPUP2BIU, SMPUP6BIU) の書き込み保護 (WP) ビットまたは読み出し保護 (RP) ビットを 1 にすることで有効になります。

14.5.2.2 レジスタの保護

バススレーブ MPU 関連のレジスタは、SMPUCTL レジスタの PROTECT ビットで保護することが可能です。

14.5.2.3 メモリプロテクションエラー

保護領域に対するアクセスが検出されると、バススレーブ MPU はメモリプロテクションエラーを発生させます。メモリプロテクションエラーは、OAD ビットによってノンマスカブル割り込みまたはリセットのいずれかを選択できます。

ノンマスカブル割り込みの状態は ICU.NMISR.BUSSST フラグに示されます。詳細は、「[12. 割り込みコントローラユニット \(ICU\)](#)」を参照してください。リセットの状態は SYSTEM.RSTSR1.BUSSRF フラグに示されます。詳細は、「[5. リセット](#)」を参照してください。

14.6 セキュリティ MPU

本 MCU はセキュリティ MPU を内蔵しており、コードフラッシュメモリ、SRAM および 2 つのセキュリティ機能を含む 4 つのセキュリティ領域があります。セキュリティ領域は、非セキュアプログラムによるアクセスから保護されます。

表 14.8 にセキュリティ MPU の仕様を、[図 14.10](#) にセキュリティ MPU のブロック図を示します。

表 14.8 セキュリティ MPU の仕様

| 項目 | 内容 |
|-------------------------|--------------------------------|
| セキュリティ領域 | コードフラッシュメモリ、SRAM、2 つのセキュリティ機能 |
| 保護領域 | 0x0000_0000~0xFFFF_FFFF |
| 領域数 | プログラムカウンタ：2 領域 データアクセス：4 領域 |
| 各領域のアドレス指定 | 領域の開始アドレスと終了アドレスを設定 |
| 各領域のメモリプロテクション有効または無効設定 | 対応する領域に対し有効または無効を設定 |



図 14.10 セキュリティ MPU のブロック図

14.6.1 レジスタの説明 (オプション設定メモリ)

セキュリティ MPU のすべてのレジスタは、オプション設定メモリです。オプション設定メモリとは、リセット後のマイコンの状態を選択するために利用可能な一連のレジスタを指します。オプション設定メモリはフラッシュメモリに配置されます。

14.6.1.1 SECMPUPCSn : セキュリティ MPU プログラム開始アドレスレジスタ n (n = 0, 1)

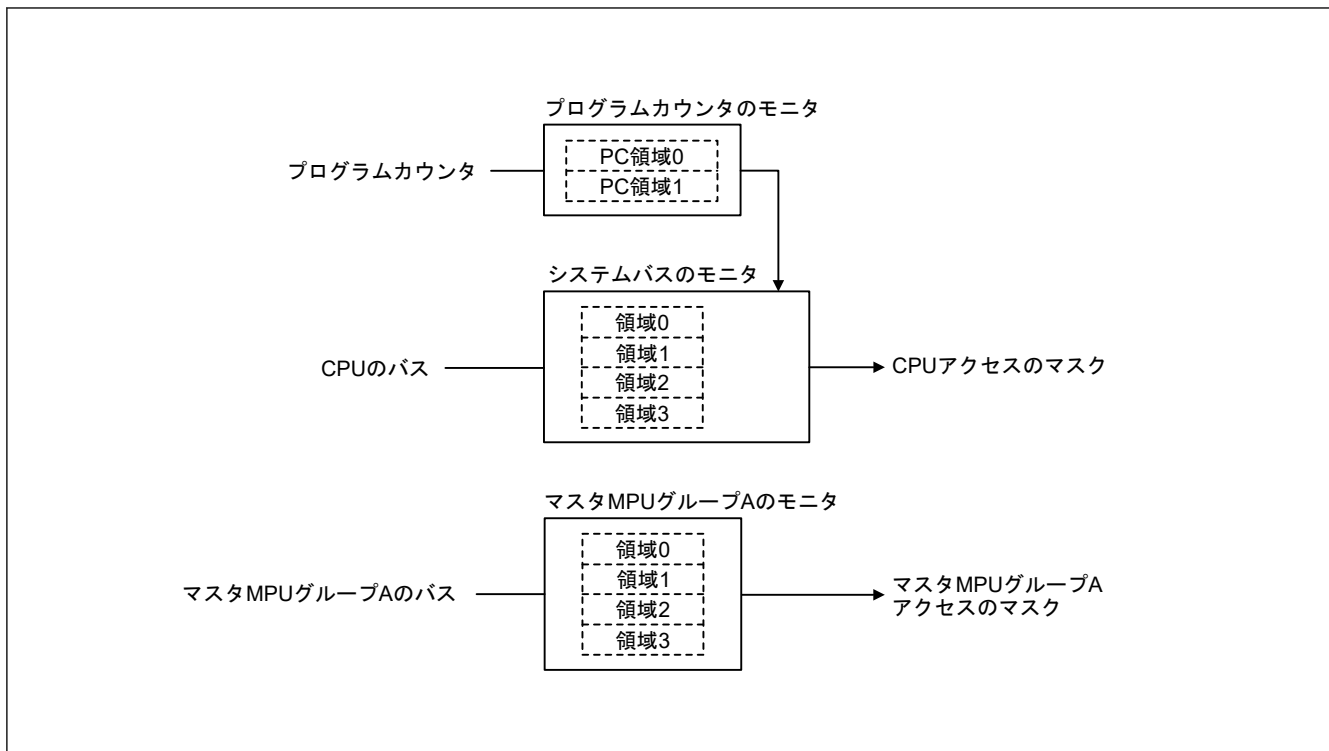
Address: 0x0000_0408/0x0000_2408^(注1) (n = 0), 0x0000_0410/0x0000_2410^(注1) (n = 1)



注 1. ブートスワップ設定時に、本レジスタのアドレスは変わります。

| ビット | シンボル | 機能 | R/W |
|------|-----------------|--|-----|
| 31:0 | SECMPUPCS[31:0] | 領域開始アドレス 領域判定に使用する領域開始アドレス値の範囲は予約領域を除く 0x0000_0000~0x000F_FFFC または 0x1FF0_0000~0x200F_FFFC です。 下位 2 ビットは読むと 0 が読めます。コードフラッシュに書き込む場合、下位 2 ビットは 0 としてください。 | R/W |

SECMPUPCSn レジスタと SECMPUPCEn レジスタには、コードフラッシュメモリのセキュリティフェッチ領域のアドレス (予約領域を除く 0x0000_0000~0x000F_FFFF) または、SRAM のセキュリティフェッチ領域のアドレス (予約領域を除く 0x1FF0_0000~0x200F_FFFF) を設定してください。

セキュアプログラムは、SECMPUPCSn レジスタおよび SECMPUPCEn レジスタで定義されたメモリ空間で実行され、SECMPUSm レジスタおよび SECMPUEm レジスタ (m = 0~3) で指定されたセキュアデータにアクセスできます。

14.6.1.2 SECMPUPCEn : セキュリティ MPU プログラム終了アドレスレジスタ n (n = 0, 1)

Address: 0x0000_040C/0x0000_240C^(注1) (n = 0), 0x0000_0414/0x0000_2414^(注1) (n = 1)

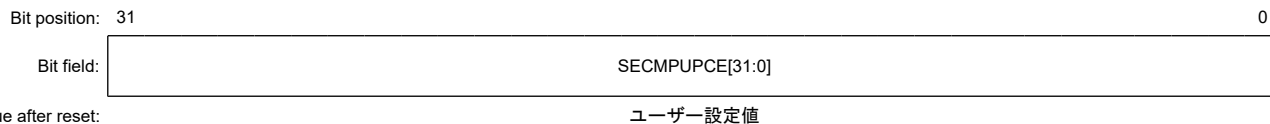

注 1. ブートスワップ設定時に、本レジスタのアドレスは変わります。

| ビット | シンボル | 機能 | R/W |
|------|-----------------|---|-----|
| 31:0 | SECMPUPCE[31:0] | 領域終了アドレス 領域判定に使用する領域終了アドレス値の範囲は予約領域を除く 0x0000_0003~ 0x000F_FFFF または 0x1FF0_0003~0x200F_FFFF です。 下位 2 ビットは読むと 1 が読めます。コードフラッシュに書き込む場合、下位 2 ビットは 1 としてください。 | R/W |

14.6.1.3 SECMPUS0 : セキュリティ MPU 領域 0 開始アドレスレジスタ

Address: 0x0000_0418/0x0000_2418^(注1)

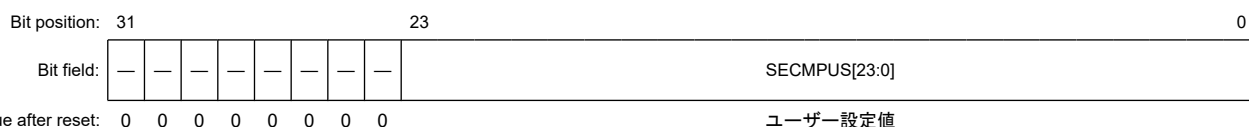

注 1. ブートスワップ設定時に、本レジスタのアドレスは変わります。

| ビット | シンボル | 機能 | R/W |
|-------|---------------|---|-----|
| 23:0 | SECMPUS[23:0] | 領域開始アドレス 領域判定に使用する領域開始アドレス値の範囲は予約領域を除く 0x0000_0000~ 0x000F_FFFC です。 下位 2 ビットは読むと 0 が読めます。コードフラッシュに書き込む場合、下位 2 ビットは 0 としてください。 | R/W |
| 31:24 | — | 読むと 0 が読めます。コードフラッシュに書き込む場合、0 としてください。 | R/W |

SECMPUS0 レジスタと SECMPUE0 レジスタには、コードフラッシュメモリのセキュアプログラムとセキュアデータのアドレス（予約領域を除く 0x0000_0000~0x000F_FFFF）を設定してください。SECMPUS0 レジスタおよび SECMPUE0 レジスタで定義されたメモリ空間は、SECMPUPCSn レジスタおよび SECMPUPCEn レジスタ (n = 0, 1) で設定されたセキュアプログラムからのみアクセス可能です。

なお、ベクタテーブルは設定禁止です。

14.6.1.4 SECMPUE0 : セキュリティ MPU 領域 0 終了アドレスレジスタ

Address: 0x0000_041C/0x0000_241C^(注1)

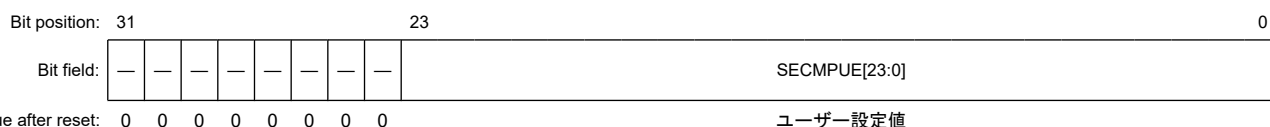

注 1. ブートスワップ設定時に、本レジスタのアドレスは変わります。

| ビット | シンボル | 機能 | R/W |
|-------|---------------|---|-----|
| 23:0 | SECMPUE[23:0] | 領域終了アドレス 領域判定に使用する領域終了アドレス値の範囲は予約領域を除く 0x0000_0003~ 0x000F_FFFF です。 下位 2 ビットは読むと 1 が読めます。コードフラッシュに書き込む場合、下位 2 ビットは 1 としてください。 | R/W |
| 31:24 | — | 読むと 0 が読めます。コードフラッシュに書き込む場合、0 としてください。 | R/W |

14.6.1.5 SECMPUS1 : セキュリティ MPU 領域 1 開始アドレスレジスタ

Address: 0x0000_0420/0x0000_2420(注1)

Bit position: 31

0

Bit field:

| | |
|--|---------------|
| | SECMPUS[31:0] |
|--|---------------|

Value after reset:

ユーザー設定値

注 1. ブートスワップ設定時に、本レジスタのアドレスは変わります。

| ビット | シンボル | 機能 | R/W |
|------|---------------|---|-----|
| 31:0 | SECMPUS[31:0] | 領域開始アドレス 領域判定に使用する領域開始アドレス値の範囲は予約領域を除く 0x1FF0_0000~ 0x200F_FFFC です。 下位 2 ビットは読むと 0 が読めます。コードフラッシュに書き込む場合、下位 2 ビットは 0 としてください。 | R/W |

SECMPUS1 レジスタと SECMPUE1 レジスタには、SRAM のセキュアプログラムとセキュアデータのアドレス (予約領域を除く 0x1FF0_0000~0x200F_FFFF) を設定してください。

SECMPUS1 レジスタおよび SECMPUE1 レジスタで定義されたメモリ空間は、SECMPUPCSn レジスタおよび SECMPUPCEn レジスタ (n = 0, 1) で設定されたセキュアプログラムからのみアクセス可能です。

なお、スタック領域やベクタテーブルは設定禁止です。

14.6.1.6 SECMPUE1 : セキュリティ MPU 領域 1 終了アドレスレジスタ

Address: 0x0000_0424/0x0000_2424(注1)

Bit position: 31

0

Bit field:

| | |
|--|---------------|
| | SECMPUE[31:0] |
|--|---------------|

Value after reset:

ユーザー設定値

注 1. ブートスワップ設定時に、本レジスタのアドレスは変わります。

| ビット | シンボル | 機能 | R/W |
|------|---------------|---|-----|
| 31:0 | SECMPUE[31:0] | 領域終了アドレス 領域判定に使用する領域終了アドレス値の範囲は予約領域を除く 0x1FF0_0003~ 0x200F_FFFF です。 下位 2 ビットは読むと 1 が読めます。コードフラッシュに書き込む場合、下位 2 ビットは 1 としてください。 | R/W |

14.6.1.7 SECMPUS2 : セキュリティ MPU 領域 2 開始アドレスレジスタ

Address: 0x0000_0428/0x0000_2428(注1)

Bit position: 31

0

Bit field:

| | |
|--|---------------|
| | SECMPUS[31:0] |
|--|---------------|

Value after reset:

ユーザー設定値

注 1. ブートスワップ設定時に、本レジスタのアドレスは変わります。

| ビット | シンボル | 機能 | R/W |
|------|---------------|--|-----|
| 31:0 | SECMCUS[31:0] | 領域開始アドレス 領域判定に使用する領域開始アドレス。値の範囲は 0x4010_0000~0x407F_FFFC です。 下位 2 ビットは読むと 0 が読めます。コードフラッシュに書き込む場合、下位 2 ビットは 0 としてください。 | R/W |

SECMCUS2 レジスタと SECMCUE2 レジスタは、セキュリティ機能のセキュア領域 (0x4010_0000~0x407F_FFFF) を指定します。SECMCUS2 レジスタおよび SECMCUE2 レジスタで定義されたメモリ空間は、SECMCUPCSn レジスタおよび SECMCUPCEn レジスタ (n=0, 1) で設定されたセキュアプログラムからのみアクセス可能です。

14.6.1.8 SECMCUE2 : セキュリティ MPU 領域 2 終了アドレスレジスタ

Address: 0x0000_042C/0x0000_242C(注1)

| | | |
|--------------------|---------------|---|
| Bit position: | 31 | 0 |
| Bit field: | SECMCUE[31:0] | |
| Value after reset: | ユーザー設定値 | |

注 1. ブートスワップ設定時に、本レジスタのアドレスは変わります。

| ビット | シンボル | 機能 | R/W |
|------|---------------|--|-----|
| 31:0 | SECMCUE[31:0] | 領域終了アドレス 領域終了を判定するアドレス。値の範囲は 0x4010_0003~0x407F_FFFF です。 下位 2 ビットは読むと 1 が読めます。コードフラッシュに書き込む場合、下位 2 ビットは 1 としてください。 | R/W |

14.6.1.9 SECMCUS3 : セキュリティ MPU 領域 3 開始アドレスレジスタ

Address: 0x0000_0430/0x0000_2430(注1)

| | | |
|--------------------|----------------|---|
| Bit position: | 31 | 0 |
| Bit field: | SECMCUS3[31:0] | |
| Value after reset: | ユーザー設定値 | |

注 1. ブートスワップ設定時に、本レジスタのアドレスは変わります。

| ビット | シンボル | 機能 | R/W |
|------|----------------|--|-----|
| 31:0 | SECMCUS3[31:0] | 領域開始アドレス 領域判定に使用する領域開始アドレス。値の範囲は 0x4010_0000~0x407F_FFFC です。 下位 2 ビットは読むと 0 が読めます。コードフラッシュに書き込む場合、下位 2 ビットは 0 としてください。 | R/W |

SECMCUS3 レジスタと SECMCUE3 レジスタは、セキュリティ機能のセキュア領域 (0x4010_0000~0x407F_FFFF) を指定します。SECMCUS3 レジスタおよび SECMCUE3 レジスタで定義されたメモリ空間は、SECMCUPCSn レジスタおよび SECMCUPCEn レジスタ (n=0, 1) で設定されたセキュアプログラムからのみアクセス可能です。

14.6.1.10 SECMCUE3 : セキュリティ MPU 領域 3 終了アドレスレジスタ

Address: 0x0000_0434/0x0000_2434(注1)

| | | |
|--------------------|----------------|---|
| Bit position: | 31 | 0 |
| Bit field: | SECMCUE3[31:0] | |
| Value after reset: | ユーザー設定値 | |

注 1. ブートスワップ設定時に、本レジスタのアドレスは変わります。

| ビット | シンボル | 機能 | R/W |
|------|----------------|--|-----|
| 31:0 | SECMPIE3[31:0] | 領域終了アドレス 領域判定に使用する領域終了アドレス。値の範囲は 0x4010_0003~0x407F_FFFF です。 下位 2 ビットは読むと 1 が読めます。コードフラッシュに書き込む場合、下位 2 ビットは 1 としてください。 | R/W |

14.6.1.11 SECMPUAC : セキュリティ MPU アクセスコントロールレジスタ

Address: 0x0000_0438/0x0000_2438^(注1)

| | | | | | | | | | | | | | | | | |
|--------------------|----|----|----|----|----|----|-------------|------------|----|----|----|----|---------|------|------|------|
| Bit position: | 31 | 30 | 29 | 28 | 27 | 26 | 25 | 24 | 23 | 22 | 21 | 20 | 19 | 18 | 17 | 16 |
| Bit field: | — | — | — | — | — | — | — | — | — | — | — | — | — | — | — | — |
| Value after reset: | 1 | 1 | 1 | 1 | 1 | 1 | 1 | 1 | 1 | 1 | 1 | 1 | 1 | 1 | 1 | 1 |
| Bit position: | 15 | 14 | 13 | 12 | 11 | 10 | 9 | 8 | 7 | 6 | 5 | 4 | 3 | 2 | 1 | 0 |
| Bit field: | — | — | — | — | — | — | DISPC 1 | DISPC 0 | — | — | — | — | DIS3 | DIS2 | DIS1 | DIS0 |
| Value after reset: | 1 | 1 | 1 | 1 | 1 | 1 | ユーザー設定 値 | | 1 | 1 | 1 | 1 | ユーザー設定値 | | | |

注 1. ブートスワップ設定時に、本レジスタのアドレスは変わります。

| ビット | シンボル | 機能 | R/W |
|-------|--------|---|-----|
| 0 | DIS0 | データ領域 0 保護 0: データ領域 0 は保護対象 1: データ領域 0 は保護対象外 | R/W |
| 1 | DIS1 | データ領域 1 保護 0: データ領域 1 は保護対象 1: データ領域 1 は保護対象外 | R/W |
| 2 | DIS2 | データ領域 2 保護 0: データ領域 2 は保護対象 1: データ領域 2 は保護対象外 | R/W |
| 3 | DIS3 | データ領域 3 保護 0: データ領域 3 は保護対象 1: データ領域 3 は保護対象外 | R/W |
| 7:4 | — | 読むと 1 が読めます。書く場合、1 としてください。 | R/W |
| 8 | DISPC0 | プログラム領域 0 保護 0: プログラム領域 0 は保護対象 1: プログラム領域 0 は保護対象外 | R/W |
| 9 | DISPC1 | プログラム領域 1 保護 0: プログラム領域 1 は保護対象 1: プログラム領域 1 は保護対象外 | R/W |
| 15:10 | — | 読むと 1 が読めます。書く場合、1 としてください。 | R/W |
| 31:16 | — | 読むと 1 が読めます。書く場合、1 としてください。 | R/W |

注. フラッシュメモリが消去されると、セキュリティ MPU の設定も無効になります。

注. セキュリティ MPU の有効/無効については、「14.6.2. メモリプロテクション」を参照してください。

DIS0 ビット (データ領域 0 保護)

DIS0 ビットは、セキュリティ MPU のデータ領域 0 を保護対象または保護対象外にします。セキュリティ MPU のデータ領域 0 を保護対象にすると、SECMPUS0 レジスタと SECMPUE0 レジスタで設定した範囲内のコードフラッシュメモリ領域がセキュアデータとなります。

DIS1 ビット (データ領域 1 保護)

DIS1 ビットは、セキュリティ MPU のデータ領域 1 を保護対象または保護対象外にします。セキュリティ MPU のデータ領域 1 を保護対象にすると、SECMPUS1 レジスタと SECMPUE1 レジスタで設定した範囲内の SRAM 領域がセキュアデータとなります。

DIS2 ビット (データ領域 2 保護)

DIS2 ビットは、セキュリティ MPU のデータ領域 2 を保護対象または保護対象外にします。セキュリティ MPU のデータ領域 2 を保護対象にすると、SECMPUS2 レジスタと SECMPUE2 レジスタで設定した範囲内のセキュリティ機能領域がセキュアデータとなります。

DIS3 ビット (データ領域 3 保護)

DIS3 ビットは、セキュリティ MPU のプログラム領域 3 を保護対象または保護対象外にします。セキュリティ MPU のデータ領域 3 を保護対象にすると、SECMPUS3 レジスタと SECMPUE3 レジスタで設定した範囲内のセキュリティ機能領域がセキュアデータとなります。

DISPC0 ビット (プログラム領域 0 保護)

DISPC0 ビットは、セキュリティ MPU のプログラム領域 0 を保護対象または保護対象外にします。セキュリティ MPU のプログラム領域 0 を保護対象にすると、SECMPUPCS0 レジスタと SECMPUPCE0 レジスタで設定した範囲内のコードフラッシュメモリ領域、または SRAM 領域がセキュアプログラムとなります。

DISPC1 ビット (プログラム領域 1 保護)

DISPC1 ビットは、セキュリティ MPU のプログラム領域 1 を保護対象または保護対象外にします。セキュリティ MPU のプログラム領域 1 を保護対象にすると、SECMPUPCS1 レジスタと SECMPUPCE1 レジスタで設定した範囲内のコードフラッシュメモリ領域、または SRAM 領域がセキュアプログラムとなります。

14.6.2 メモリプロテクション

セキュリティ MPU は、非セキュアプログラムからアクセスできないようにセキュリティ領域 (コードフラッシュメモリ、SRAM、セキュリティ機能) を保護します。保護領域に対するアクセスが検出されると、そのアクセスは無効になります。

セキュリティ MPU が有効の場合、セキュリティ MPU アクセスコントロールレジスタ (SECMPUAC) の DISPC0 ビットまたは DISPC1 ビットを 0 にする必要があります。さらに、セキュリティ MPU アクセスコントロールレジスタ (SECMPUAC) の DIS0、DIS1、DIS2、または DIS3 ビットを 0 にする必要があります。

セキュリティ MPU が無効の場合、セキュリティ MPU アクセスコントロールレジスタ (SECMPUAC) の DISPC0、DISPC1、DIS0、DIS1、DIS2、および DIS3 ビットをすべて 1 にする必要があります。

セキュリティ MPU アクセスコントロールレジスタ (SECMPUAC) の上記以外の設定を行わないでください。

セキュリティ MPU は、以下の条件下でアクセス保護を行います。

- セキュアデータが非セキュアプログラムからアクセスされる時
- セキュアデータが CPU (DTC) 以外からアクセスされる時
- セキュアデータがデバッグからアクセスされる時

セキュアデータがセキュアプログラムのみからアクセスされる時

注. セキュアプログラム :

SECMPUPCS0 と SECMPUPCE0 で設定された範囲内にあるコードフラッシュまたは SRAM の領域
SECMPUPCS1 と SECMPUPCE1 で設定された範囲内にあるコードフラッシュまたは SRAM の領域

非セキュアプログラム :

セキュアプログラム領域外の全領域

セキュアデータ :

SECMPUS0 レジスタと SECMPUE0 レジスタで設定した範囲内にあるコードフラッシュ領域
SECMPUS1 と SECMPUE1 で設定された範囲内にある SRAM 領域
SECMPUS2 と SECMPUE2 で設定された範囲内にあるセキュリティ機能領域
SECMPUS3 と SECMPUE3 で設定された範囲内にあるセキュリティ機能領域



図 14.11 セキュリティ MPU の使用例

14.7 使用上の注意事項

14.7.1 デバッグ使用時の注意事項

セキュリティ MPU が有効であると、メモリのデバッグはできません。プログラムをデバッグする時は、セキュリティ MPU を無効にして、SECMPUAC レジスタが 0xFFFF_FFFF であるときにのみ、OCD デバッグが有効です。

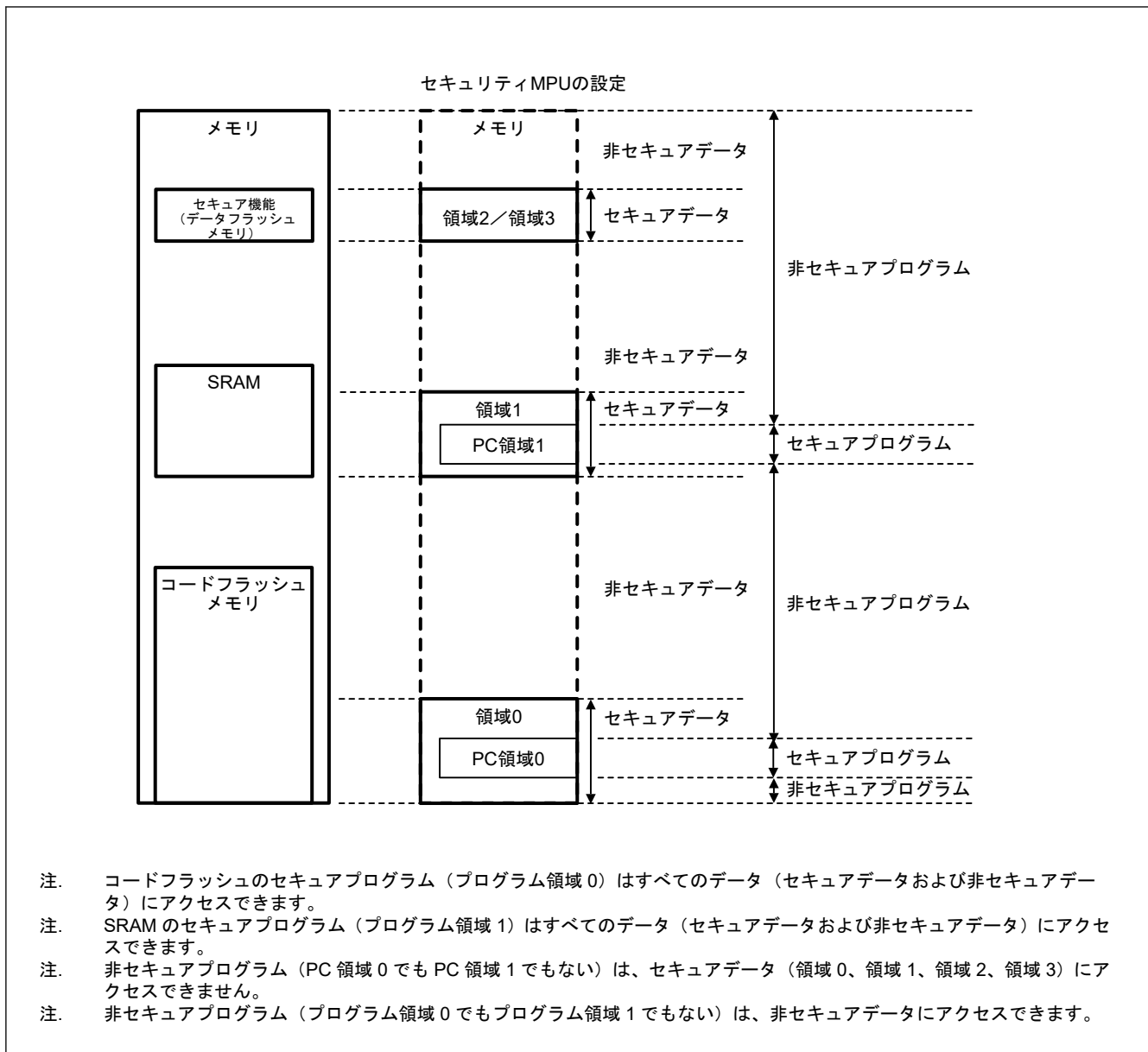
14.8 参考資料

1. *ARM[®]v8-M Architecture Reference Manual* (ARM DDI 0553B.a)
2. *ARM[®] Cortex[®]-M23 Processor Technical Reference Manual* (ARM DDI 0550C)
3. *ARM[®] Cortex[®]-M23 Processor User Guide* (ARM DUI 0963B)

15. データトランスファコントローラ (DTC)

15.1 概要

データトランスファコントローラ (DTC) は、割り込み要求によって起動するとデータ転送を行います。

表 15.1 に DTC の仕様を、図 15.1 に DTC のブロック図を示します。

表 15.1 DTC の仕様

| 項目 | 内容 |
|-------------|---|
| 転送モード | <ul style="list-style-type: none"> ノーマル転送モード 1回の起動で1データを転送 リピート転送モード 1回の起動で1データを転送 リピートサイズ分のデータを転送すると転送開始時のアドレスに復帰 リピート回数は最大256回設定可能で、最大256×32ビット(1024バイト)転送可能 ブロック転送モード 1回の起動で1ブロックを転送 ブロックサイズは、最大256×32ビット=1024バイト設定可能 |
| 転送チャンネル | <ul style="list-style-type: none"> 割り込み要因に対応するチャンネルの転送が可能 (ICUからのDTC起動要求で転送) 1つの起動要因に対して複数データの転送が可能 (チェーン転送) チェーン転送は「カウンタが0のとき実施」または「毎回実施」のいずれかを選択可能 |
| 転送空間 | <ul style="list-style-type: none"> 0x0000_0000~0xFFFF_FFFFのうち予約領域を除く4GBの領域 |
| データ転送単位 | <ul style="list-style-type: none"> 1データ: 1バイト(8ビット)、1ハーフワード(16ビット)、1ワード(32ビット) 1ブロックサイズ: 1~256データ |
| CPU割り込み要因 | <ul style="list-style-type: none"> DTCを起動した割り込み、またはDTC_COMPLETEでCPUへの割り込み要求を発生可能 1回のデータ転送後にCPUへの割り込み要求を発生可能 指定したデータ数のデータ転送終了後にCPUへの割り込み要求を発生可能 |
| イベントリンク機能 | 1回のデータ転送後(ブロックの場合は1ブロック転送後)、イベントリンク要求を発生 |
| リードスキップ | 転送情報のリードスキップを実行可能 |
| ライトバックスキップ | 転送元アドレスまたは転送先アドレスが固定の場合、ライトバックスキップを実行可能 |
| モジュールストップ機能 | モジュールストップ状態の設定が可能 |



図 15.1 DTC のブロック図

DTC と NVIC (CPU 内) の接続関係については、「12. 割り込みコントローラユニット (ICU)」の「12.1. 概要」を参照してください。

15.2 レジスタの説明

MRA、MRB、SAR、DAR、CRA、CRB は、すべて DTC の内部レジスタであり、CPU から直接アクセスすることはできません。これら DTC 内部レジスタの設定値は、SRAM 領域に転送情報として配置されます。起動要求が発生すると、DTC は SRAM 領域から転送情報を読み出して、それを DTC の内部レジスタに設定します。データ転送の終了後、内部レジスタの内容は転送情報として SRAM 領域にライトバックされます。

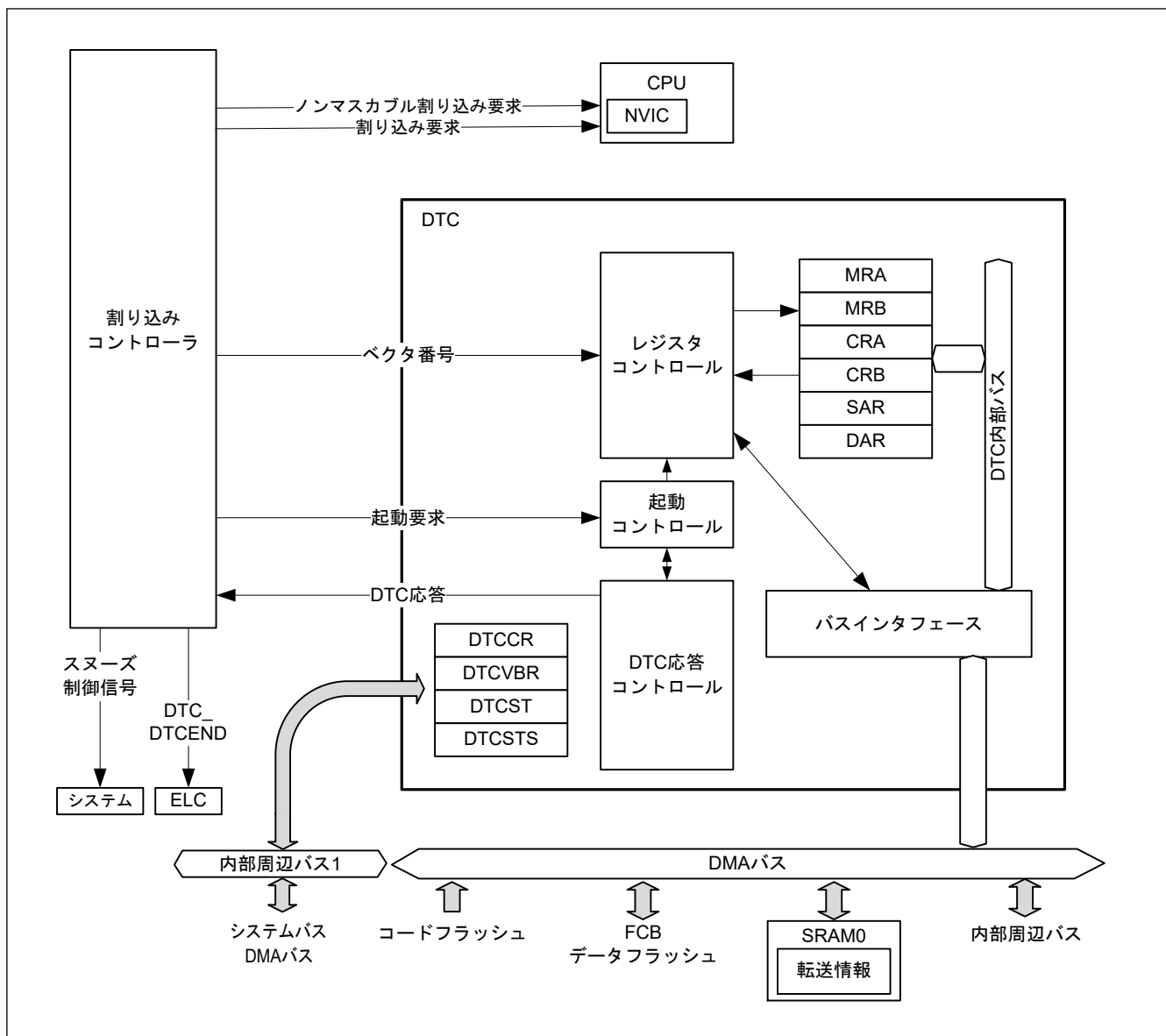
15.2.1 MRA : DTC モードレジスタ A

Base address: DTCVBR

Offset address: $0x03 + 0x4 \times \text{ベクタ番号}$

(CPU から直接アクセス不可。「15.3.1. 転送情報の配置と DTC ベクタテーブル」を参照してください。)

| | | | | | | | | |
|---------------|---------|---|---------|---|---------|---|---|---|
| Bit position: | 7 | 6 | 5 | 4 | 3 | 2 | 1 | 0 |
| Bit field: | MD[1:0] | | SZ[1:0] | | SM[1:0] | | — | — |

Value after reset: x x x x x x x x

| ビット | シンボル | 機能 | R/W |
|-----|---------|--|-----|
| 1:0 | — | 読み出し値は不定です。書く場合、0としてください。リセット後の値は不定値です。 | — |
| 3:2 | SM[1:0] | 転送元アドレスアドレッシングモード 0 0: SAR レジスタはアドレス固定 (SAR レジスタへのライトバックをスキップ) 0 1: SAR レジスタはアドレス固定 (SAR レジスタへのライトバックをスキップ) 1 0: 転送後 SAR レジスタをインクリメント: SZ[1:0]ビットが 00b のとき+1 SZ[1:0]ビットが 01b のとき+2 SZ[1:0]ビットが 10b のとき+4 1 1: 転送後 SAR レジスタをデクリメント: SZ[1:0]ビットが 00b のとき-1 SZ[1:0]ビットが 01b のとき-2 SZ[1:0]ビットが 10b のとき-4 | — |
| 5:4 | SZ[1:0] | DTC データトランスファサイズ 0 0: バイト (8 ビット) 転送 0 1: ハーフワード (16 ビット) 転送 1 0: ワード (32 ビット) 転送 1 1: 設定禁止 | — |
| 7:6 | MD[1:0] | DTC 転送モード選択 0 0: ノーマル転送モード 0 1: リピート転送モード 1 0: ブロック転送モード 1 1: 設定禁止 | — |

MRA レジスタは、CPU から直接アクセスすることはできません。CPU は SRAM 領域 (転送情報 (n) の開始アドレス+0x03) に MRA レジスタ設定値を設定します。DTC は、SRAM 領域 (転送情報 (n) の開始アドレス+0x03) から、MRA レジスタへ設定値を転送します。「[15.3.1. 転送情報の配置と DTC ベクタテーブル](#)」を参照してください。

15.2.2 MRB : DTC モードレジスタ B

Base address: DTCVBR

Offset address: 0x02 + 0x4 × ベクタ番号
(CPU から直接アクセス不可。「[15.3.1. 転送情報の配置と DTC ベクタテーブル](#)」を参照してください。)

| | | | | | | | | |
|---------------|------|------|-------|-----|---------|---|---|---|
| Bit position: | 7 | 6 | 5 | 4 | 3 | 2 | 1 | 0 |
| Bit field: | CHNE | CHNS | DISEL | DTS | DM[1:0] | — | — | |

Value after reset: x x x x x x x x

| ビット | シンボル | 機能 | R/W |
|-----|---------|--|-----|
| 1:0 | — | 読み出し値は不定です。書く場合、0としてください。リセット後の値は不定値です。 | — |
| 3:2 | DM[1:0] | 転送先アドレスアドレッシングモード 0 0: DAR レジスタはアドレス固定 (DAR レジスタへのライトバックをスキップ) 0 1: DAR レジスタはアドレス固定 (DAR レジスタへのライトバックをスキップ) 1 0: 転送後 DAR レジスタをインクリメント: MRA.SZ[1:0]ビットが 00b のとき+1 MRA.SZ[1:0]ビットが 10b のとき+4 MRA.SZ[1:0]ビットが 01b のとき+2 1 1: 転送後 DAR レジスタをデクリメント: MRA.SZ[1:0]ビットが 00b のとき-1 MRA.SZ[1:0]ビットが 01b のとき-2 MRA.SZ[1:0]ビットが 10b のとき-4 | — |
| 4 | DTS | DTC 転送モード選択 0: 転送先にリピート領域またはブロック領域を選択 1: 転送元にリピート領域またはブロック領域を選択 | — |

| ビット | シンボル | 機能 | R/W |
|-----|-------|---|-----|
| 5 | DISEL | DTC 割り込み選択 0: 指定されたデータ転送の終了時、CPU への割り込み要求が発生 1: DTC データ転送のたびに、CPU への割り込み要求が発生 | — |
| 6 | CHNS | DTC チェーン転送選択 0: 連続してチェーン転送を行う 1: 転送カウンタが 1→0、または 1→CRAH となったときにのみチェーン転送を行う | — |
| 7 | CHNE | DTC チェーン転送許可 0: チェーン転送禁止 1: チェーン転送許可 | — |

MRB レジスタは、CPU から直接アクセスすることはできません。CPU は SRAM 領域（転送情報 (n) の開始アドレス+0x02）に MRB レジスタ設定値を設定します。DTC は、SRAM 領域（転送情報 (n) の開始アドレス+0x02）から、MRB レジスタへ設定値を転送します。「15.3.1. 転送情報の配置と DTC ベクタテーブル」を参照してください。

DM[1:0]ビット（転送先アドレスアドレッシングモード）

DM[1:0]ビットは DAR レジスタのアドレスを固定または転送後の DAR レジスタのインクリメント/デクリメントを指定します。

DTS ビット（DTC 転送モード選択）

DTS ビットはリピート転送モードあるいはブロック転送モードにおいて、転送元または転送先をリピート領域またはブロック領域に指定します。

DISEL ビット（DTC 割り込み選択）

DISEL ビットは CPU への割り込み要求を発生する条件を指定します。

CHNS ビット（DTC チェーン転送選択）

CHNS ビットはチェーン転送の条件を選択します。CHNE ビットが 0 のとき、CHNS ビットの設定は無視されません。チェーン転送の条件については、表 15.3 を参照してください。

次の転送がチェーン転送の場合、指定した転送回数の終了判定も、起動要因フラグのクリアも行われず、CPU への割り込み要求は発生しません。

CHNE ビット（DTC チェーン転送許可）

CHNE ビットはチェーン転送を許可します。チェーン転送条件の選択は、CHNS ビットで行います。チェーン転送の詳細については、「15.4.6. チェーン転送」を参照してください。

15.2.3 SAR : DTC 転送元レジスタ

Base address: DTCVBR

Offset address: 0x04 + 0x4 × ベクタ番号

(CPU から直接アクセス不可。「15.3.1. 転送情報の配置と DTC ベクタテーブル」を参照してください。)

Bit position: 31

0

Bit field:

| |
|--|
| |
|--|

Value after reset: x

SAR レジスタは、転送元の開始アドレスを設定するレジスタです。CPU は SRAM 領域（転送情報 (n) の開始アドレス+0x04）に SAR レジスタ設定値を設定します。DTC は、SRAM 領域（転送情報 (n) の開始アドレス+0x04）から、SAR レジスタへ設定値を転送します。「15.3.1. 転送情報の配置と DTC ベクタテーブル」を参照してください。

DTC 転送では、アドレスの不整合は禁止です。MRA.SZ[1:0] = 01b の場合、ビット 0 は 0 を設定してください。また、MRA.SZ[1:0] = 10b の場合、ビット 1 およびビット 0 はともに 0 を設定してください。

15.2.4 DAR : DTC 転送先レジスタ

Base address: DTCVBR

Offset address: $0x08 + 0x4 \times$ ベクタ番号
(CPU から直接アクセス不可。「15.3.1. 転送情報の配置と DTC ベクタテーブル」を参照してください。)

Bit position: 31 0

Bit field: 

Value after reset: x

DAR レジスタは、転送先の開始アドレスを設定するレジスタです。CPU は SRAM 領域（転送情報 (n) の開始アドレス $0x08$) に DAR レジスタ設定値を設定します。DTC は、SRAM 領域（転送情報 (n) の開始アドレス $0x08$) から、DAR レジスタへ設定値を転送します。「15.3.1. 転送情報の配置と DTC ベクタテーブル」を参照してください。

DTC 転送では、アドレスの不整合は禁止です。MRA.SZ[1:0] = $01b$ の場合、ビット 0 は 0 を設定してください。また、MRA.SZ[1:0] = $10b$ の場合、ビット 1 およびビット 0 はともに 0 を設定してください。

15.2.5 CRA : DTC 転送カウントレジスタ A

Base address: DTCVBR

Offset address: $0x0E + 0x4 \times$ ベクタ番号
(CPU から直接アクセス不可。「15.3.1. 転送情報の配置と DTC ベクタテーブル」を参照してください。)

Bit position: 15 14 13 12 11 10 9 8 7 6 5 4 3 2 1 0

Bit field: 

Value after reset: x x x x x x x x x x x x x x x x x

| ビット | シンボル | 機能 | R/W |
|------|------|------------------------|-----|
| 7:0 | CRAL | 転送カウンタ A 下位 転送回数を設定 | — |
| 15:8 | CRAH | 転送カウンタ A 上位 転送回数を設定 | — |

注. 転送モードによって機能が異なります。

注. リピート転送モードとブロック転送モードでは、CRAH および CRAL レジスタには同じ値を設定してください。

CRA レジスタは 16 ビットです。CRAL は下位 8 ビット、CRAH は上位 8 ビットです。CRA はノーマル転送モードで使用されます。

CRAL と CRAH はリピート転送モードとブロック転送モードで使用されます。

CRA レジスタは、CPU から直接アクセスすることはできません。CPU は SRAM 領域（転送情報 (n) の開始アドレス + $0x0E$) に CRA レジスタ設定値を設定します。DTC は、SRAM 領域（転送情報 (n) の開始アドレス + $0x0E$) から、CRA レジスタへ設定値を転送します。「15.3.1. 転送情報の配置と DTC ベクタテーブル」を参照してください。

(1) ノーマル転送モード (MRA.MD[1:0] = $00b$) の場合

ノーマル転送モードでは、CRA レジスタは 16 ビットの転送カウンタとして機能します。転送回数は、設定値が $0x0001$ のときは 1 回、 $0xFFFF$ のときは 65535 回、 $0x0000$ のときは 65536 回となります。CRA レジスタの値は、データ転送を 1 回行うたびにデクリメント (-1) されます。

(2) リピート転送モード (MRA.MD[1:0] = $01b$) の場合

リピート転送モードでは、CRAH レジスタは転送回数を保持し、CRAL レジスタは 8 ビットの転送カウンタとして機能します。転送回数は、設定値が $0x01$ のときは 1 回、 $0xFF$ のときは 255 回、 $0x00$ のときは 256 回となります。CRAL レジスタの値は、データ転送を 1 回行うたびにデクリメント (-1) されます。 $0x00$ に達すると、CRAH レジスタの値が CRAL レジスタへ転送されます。

(3) ブロック転送モード (MRA.MD[1:0] = 10b) の場合

ブロック転送モードでは、CRAH レジスタはブロックサイズを保持し、CRAL レジスタは 8 ビットのブロックサイズカウンタとして機能します。転送回数は、設定値が 0x01 のときは 1 回、0xFF のときは 255 回、0x00 のときは 256 回となります。CRAL レジスタの値は、データ転送を 1 回行うたびにデクリメント (-1) されます。0x00 に達すると、CRAH レジスタの値が CRAL レジスタへ転送されます。

15.2.6 CRB : DTC 転送カウントレジスタ B

Base address: DTCVBR

Offset address: 0x0C + 0x4 × ベクタ番号

(CPU から直接アクセス不可。「15.3.1. 転送情報の配置と DTC ベクタテーブル」を参照してください。)

| | | | | | | | | | | | | | | | | |
|--------------------|----|----|----|----|----|----|---|---|---|---|---|---|---|---|---|---|
| Bit position: | 15 | 14 | 13 | 12 | 11 | 10 | 9 | 8 | 7 | 6 | 5 | 4 | 3 | 2 | 1 | 0 |
| Bit field: | | | | | | | | | | | | | | | | |
| Value after reset: | x | x | x | x | x | x | x | x | x | x | x | x | x | x | x | x |

CRB レジスタは、ブロック転送モードのブロック転送回数を指定するレジスタです。転送回数は、設定値が 0x0001 のときは 1 回、0xFFFF のときは 65535 回、0x0000 のときは 65536 回となります。CRB レジスタの値は、1 ブロックサイズの最終データ転送時にデクリメント (-1) されます。ノーマル転送モードまたはリピート転送モードを選択した場合、本レジスタは使用されず、設定値は無視されます。

CRB レジスタは CPU から直接アクセスすることはできません。CPU は SRAM 領域 (転送情報 (n) の開始アドレス+0x0C) に CRB レジスタ設定値を設定します。DTC は、SRAM 領域 (転送情報 (n) の開始アドレス+0x0C) から、CRB レジスタへ設定値を転送します。「15.3.1. 転送情報の配置と DTC ベクタテーブル」を参照してください。

15.2.7 DTCCR : DTC コントロールレジスタ

Base address: DTC = 0x4000_5400

Offset address: 0x00

| | | | | | | | | |
|--------------------|---|---|---|-----|---|---|---|---|
| Bit position: | 7 | 6 | 5 | 4 | 3 | 2 | 1 | 0 |
| Bit field: | — | — | — | RRS | — | — | — | — |
| Value after reset: | 0 | 0 | 0 | 0 | 1 | 0 | 0 | 0 |

| ビット | シンボル | 機能 | R/W |
|-----|------|--|-----|
| 2:0 | — | 読むと 0 が読めます。書く場合、0 としてください。 | R/W |
| 3 | — | 読むと 1 が読めます。書く場合、1 としてください。 | R/W |
| 4 | RRS | DTC 転送情報リードスキップ許可 0: 転送情報のリードスキップを行わない 1: ベクタ番号が一致したとき、転送情報のリードスキップを行う | R/W |
| 7:5 | — | 読むと 0 が読めます。書く場合、0 としてください。 | R/W |

RRS ビット (DTC 転送情報リードスキップ許可)

RRS ビットはベクタ番号が一致したとき、転送情報のリードスキップを許可します。DTC ベクタ番号は、前回起動時のベクタ番号と比較されます。ベクタ番号が一致し、かつ RRS ビットが 1 になっていると、転送情報の読み出しを行わずに DTC のデータ転送が行われます。ただし、前回の転送がチェーン転送のときは、RRS ビットの値にかかわらず転送情報の読み出しが行われます。

前回の転送がノーマル転送で転送カウンタ (CRA レジスタ) が 0 になっている場合と、ブロック転送で転送カウンタ (CRB レジスタ) が 0 になっている場合も、RRS ビットの値にかかわらず転送情報の読み出しが行われず。

15.2.8 DTCVBR : DTC ベクタベースアドレス

Base address: DTC = 0x4000_5400

Offset address: 0x04

Bit position: 31

0

Bit field:

| |
|--|
| |
|--|

Value after reset: 0

| ビット | シンボル | 機能 | R/W |
|------|------|--|-----|
| 31:0 | n/a | DTC ベクタベースアドレス DTC ベクタベースアドレスを設定 (下位 10 ビットは 0 にしてください) | R/W |

DTCVBR レジスタは、DTC ベクタテーブルのアドレス計算に用いられるベースアドレスを設定するレジスタです。0x0000_0000~0xFFFF_FFFF (4 GB) の範囲内で 1 KB 単位の設定が可能です。

15.2.9 DTCST : DTC モジュール起動レジスタ

Base address: DTC = 0x4000_5400

Offset address: 0x0C

Bit position: 7 6 5 4 3 2 1 0

Bit field:

| | | | | | | | |
|---|---|---|---|---|---|---|-----------|
| — | — | — | — | — | — | — | DTCS T |
|---|---|---|---|---|---|---|-----------|

Value after reset: 0 0 0 0 0 0 0 0

| ビット | シンボル | 機能 | R/W |
|-----|-------|---|-----|
| 0 | DTCST | DTC モジュール起動 0: DTC モジュール停止 1: DTC モジュール起動 | R/W |
| 7:1 | — | 読むと 0 が読めます。書く場合、0 としてください。 | R/W |

DTCST ビット (DTC モジュール起動)

DTC が転送要求を受け付けられるようにするには、DTCST ビットを 1 にしてください。DTCST ビットを 0 にすると、新たな転送要求を受け付けません。データ転送中に 0 に書き換えた場合、受け付け済みの転送要求は処理が終了するまで有効です。

下記の状態へ遷移する際は、事前に DTCST ビットを 0 にする必要があります。

- モジュールストップ状態
- スヌーズモードへの遷移を伴わないソフトウェアスタンバイモード

これらの遷移については、「[15.9. 低消費電力機能](#)」と「[10. 低消費電力モード](#)」を参照してください。

15.2.10 DTCSTS : DTC ステータスレジスタ

Base address: DTC = 0x4000_5400

Offset address: 0x0E

Bit position: 15 14 13 12 11 10 9 8 7 6 5 4 3 2 1 0

Bit field:

| | | | | | | | | | | | | | | | |
|-----|---|---|---|---|---|---|---|-----------|--|--|--|--|--|--|--|
| ACT | — | — | — | — | — | — | — | VECN[7:0] | | | | | | | |
|-----|---|---|---|---|---|---|---|-----------|--|--|--|--|--|--|--|

Value after reset: 0 0 0 0 0 0 0 0 0 0 0 0 0 0 0 0

| ビット | シンボル | 機能 | R/W |
|------|-----------|---|-----|
| 7:0 | VECN[7:0] | DTC アクティブベクタ番号モニタ DTC 転送動作中にその起動要因をベクタ番号で示します。 この値は、DTC 転送動作中 (ACT フラグが 1 の場合) にのみ有効です。 | R |
| 14:8 | — | 読むと 0 が読めます。 | R |
| 15 | ACT | DTC アクティブフラグ 0: DTC 転送動作なし 1: DTC 転送動作中 | R |

VECN[7:0]ビット (DTC アクティブベクタ番号モニタ)

VECN[7:0]ビットは DTC 転送動作中に、その転送の起動要因をベクタ番号で示します。ACT フラグが 1 (DTC 転送動作中) であれば、読み出された VECN[7:0]ビットの値は有効であり、ACT フラグが 0 (DTC 転送動作なし) であれば、読み出された VECN[7:0]ビットの値は無効です。

ACT フラグ (DTC アクティブフラグ)

ACT フラグは DTC の転送動作状態を示します。

[1 になる条件]

- 転送要求によって DTC が起動したとき

[0 になる条件]

- 転送要求に対する DTC の転送が完了したとき

15.3 起動要因

DTC は割り込み要求によって起動します。ICU.IELSRn.DTCE ビットを 1 にすると、対応する割り込みによって DTC が起動します。ICU.IELSRn レジスタで設定されたセクタ出力番号 n ($n=0\sim 31$) は、割り込みベクタ番号として定義されます。許可された割り込みに対して、各割り込みベクタ番号 n に対応した特定の DTC 割り込み要因が、ICU.IELSRn.IELS[4:0] ($n=0\sim 31$) ビットによって選択されます。このビットの設定方法については、「[12. 割り込みコントローラユニット \(ICU\)](#)」の「[12.3.2. イベント番号](#)」を参照してください。ソフトウェアによる起動については、「[16.2.2. ELSEGRn: イベントリンクソフトウェアイベント発生レジスタ \$n\$ \(\$n=0, 1\$ \)](#)」を参照してください。

割り込みベクタ番号は DTC ベクタテーブル番号と同等です。DTC が起動要求を受け付けると、その要求に対する転送が終了するまで、新たな起動要求は優先順位にかかわらず受け付けません。DTC 転送中に複数の起動要求が発生した場合、転送の終了時点で最も優先順位の高い要求を受け付けられます。DTC モジュール起動ビット (DTCST.DTCST) が 0 の状態で、複数の起動要求が発生した場合、DTC は、その後このビットが 1 になったときに最も優先順位の高い要求を受け付けます。割り込みベクタ番号が小さいほど優先順位は高くなります。

1 回のデータ転送開始時 (チェーン転送の場合、連続した最後の転送時)、DTC は以下のように動作します。

- 指定した回数のデータ転送が終了すると、ICU.IELSRn.DTCE ビットが 0 になり、CPU に対して割り込み要求が発生する
- MRB.DISEL ビットが 1 の場合、データ転送完了時に CPU に対して割り込み要求が発生する
- 上記のいずれでもない場合、起動要因となった ICU.IELSRn.IR フラグはデータ転送開始時に 0 になる

15.3.1 転送情報の配置と DTC ベクタテーブル

DTC は、起動要因ごとにベクタテーブルから転送情報の開始アドレスを読み出して、このアドレスから始まる転送情報を読み出します。

ベクタテーブルのベースアドレス (開始アドレス) は、下位 10 ビットが 0 になるように配置する必要があります。DTC ベクタベースレジスタ (DTCVBR) を用いて、DTC ベクタテーブルのベースアドレスを設定してください。転送情報は SRAM 領域に配置します。SRAM 領域では、ベクタ番号 n を持つ転送情報 n の開始アドレスは、ベクタテーブルのベースアドレス+ $4n$ 番地でなければいけません。

DTC ベクタテーブルと転送情報の対応を [図 15.2](#) に示します。SRAM 領域上の転送情報の配置を [図 15.3](#) に示します。



図 15.2 DTC ベクタテーブルと転送情報の対応関係



図 15.3 SRAM 領域上の転送情報の配置

15.4 動作説明

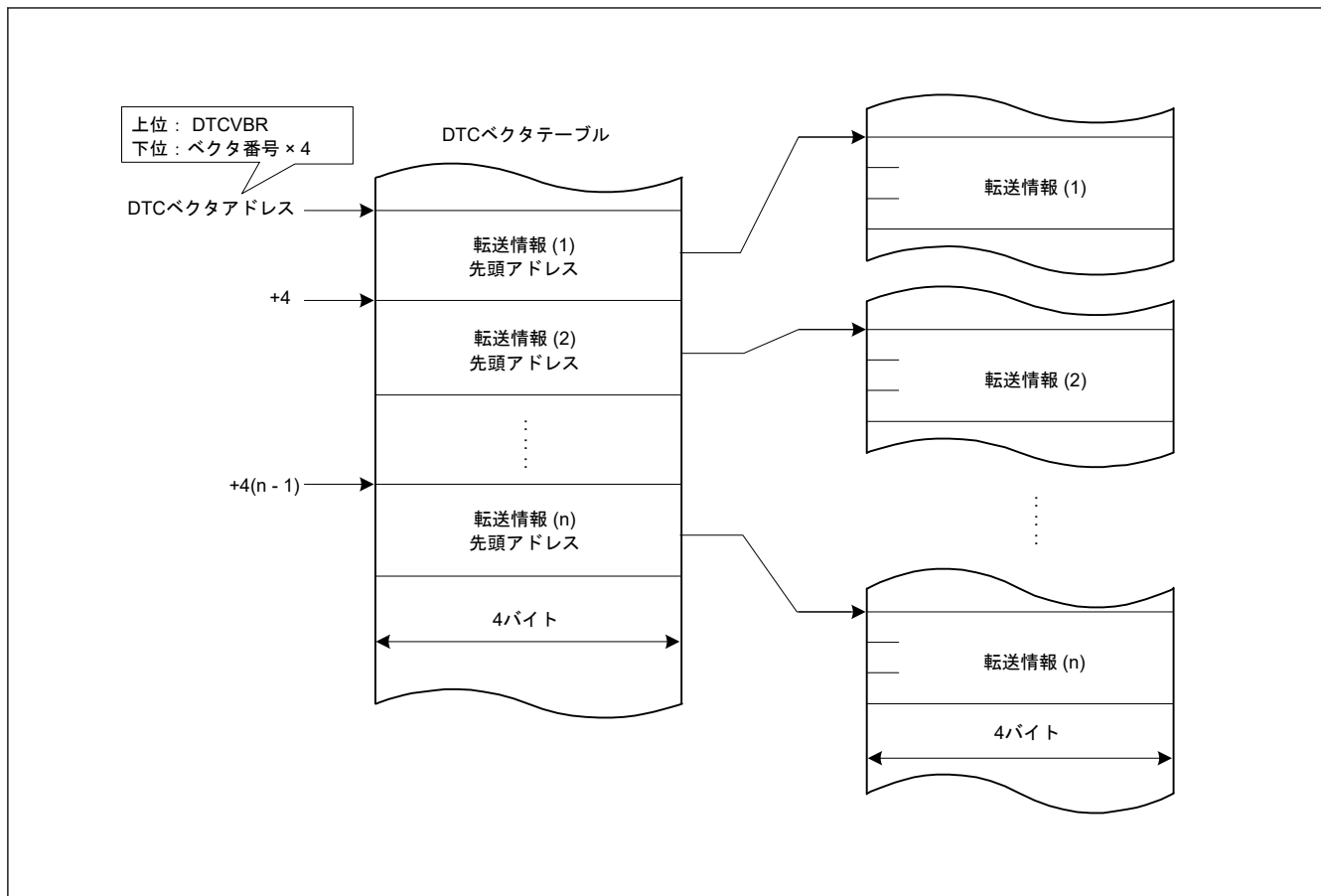
DTC は、転送情報に従ってデータを転送します。DTC を動作させるには、あらかじめ転送情報を SRAM 領域に格納しておく必要があります。DTC が起動すると、DTC はベクタ番号に対応する DTC ベクタを読み出します。次に DTC は、DTC ベクタが示す転送情報格納アドレスから転送情報を読み出して、データ転送を行います。データ転送後に、DTC は転送情報のライトバックを行います。転送情報を SRAM 領域に格納することで、任意のチャンネル数のデータ転送が可能になります。

転送モードには、下記の 3 種類があります。

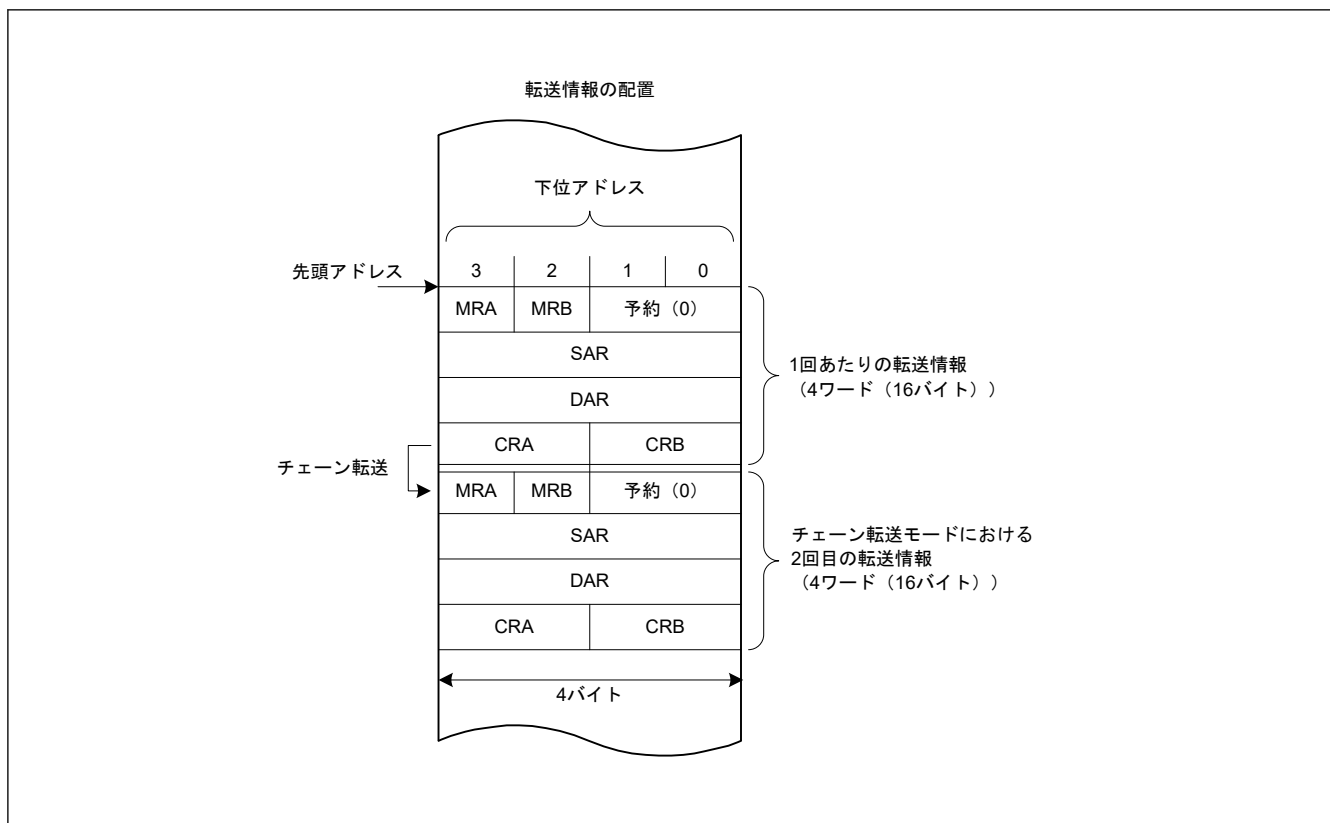
- ノーマル転送モード
- リピート転送モード
- ブロック転送モード

DTC は転送元アドレスを SAR レジスタ、転送先アドレスを DAR レジスタで指定します。これらのレジスタ値は、データの転送後、それぞれ個別にインクリメント、デクリメント、あるいはアドレス固定されます。

表 15.2 に DTC の転送モードを示します。

表 15.2 DTC の転送モード

| 転送モード | 1 回の転送要求で転送可能なデータサイズ | メモリアドレスの増減 | 指定可能な転送回数 |
|-------------------|---|-------------------------------------|-------------|
| ノーマル転送モード | 1 バイト (8 ビット) / 1 ハーフワード (16 ビット) / 1 ワード (32 ビット) | 1、2、4 ずつインクリメントまたはデクリメント、あるいはアドレス固定 | 1~65536 回 |
| リピート転送モード (注1) | 1 バイト (8 ビット) / 1 ハーフワード (16 ビット) / 1 ワード (32 ビット) | 1、2、4 ずつインクリメントまたはデクリメント、あるいはアドレス固定 | 1~256 回(注3) |
| ブロック転送モード (注2) | CRAH レジスタで指定したブロックサイズ (1~256 バイト / 1~256 ハーフワード (2~512 バイト) / 1~256 ワード (4~1024 バイト)) | 1、2、4 ずつインクリメントまたはデクリメント、あるいはアドレス固定 | 1~65536 回 |

注 1. 転送元または転送先のいずれかをリピート領域に設定します。

注 2. 転送元または転送先のいずれかをブロック領域に設定します。

注 3. 指定回数の転送終了後は、初期状態に戻り、動作を再開します。

MRB.CHNE ビットを 1 にすると、1 つの起動要因で複数転送またはチェーン転送が可能です。指定されたデータ転送終了時にチェーン転送を行う設定も可能です。

図 15.4 に DTC の動作フローチャートを示します。表 15.3 にチェーン転送の条件を示します。この表では、2 回目以降の転送に対する制御情報の組み合わせは省略されています。

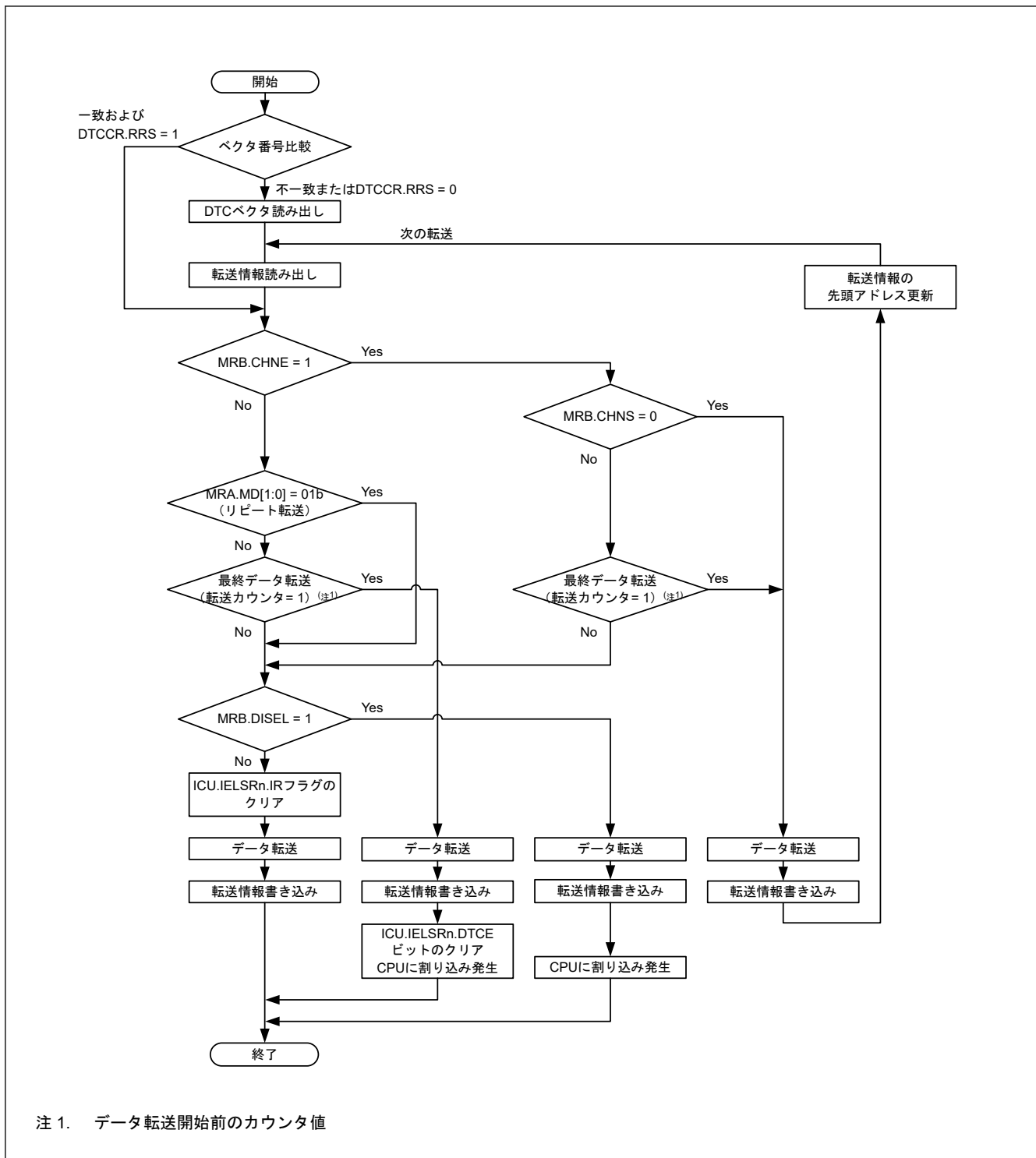

注 1. データ転送開始前のカウンタ値

図 15.4 DTC 動作フローチャート

表 15.3 チェーン転送の条件 (1/2)

| 第 1 転送 | | | | 第 2 転送(注3) | | | | DTC 転送 |
|----------|----------|-----------|----------------|------------|----------|-----------|----------------|------------------------|
| CHNE ビット | CHNS ビット | DISEL ビット | 転送カウンタ(注1)(注2) | CHNE ビット | CHNS ビット | DISEL ビット | 転送カウンタ(注1)(注2) | |
| 0 | — | 0 | (1→0) 以外 | — | — | — | — | 第 1 転送で終了 |
| 0 | — | 0 | (1→0) | — | — | — | — | 第 1 転送で終了し CPU へ割り込み要求 |
| 0 | — | 1 | — | — | — | — | — | |

表 15.3 チェーン転送の条件 (2/2)

| 第 1 転送 | | | | 第 2 転送 ^(注3) | | | | DTC 転送 |
|----------|----------|-----------|-----------------------------|------------------------|----------|-----------|-----------------------------|------------------------|
| CHNE ビット | CHNS ビット | DISEL ビット | 転送カウンタ ^(注1) (注2) | CHNE ビット | CHNS ビット | DISEL ビット | 転送カウンタ ^(注1) (注2) | |
| 1 | 0 | — | — | 0 | — | 0 | (1→0) 以外 | 第 2 転送で終了 |
| | | | | 0 | — | 0 | (1→0) | 第 2 転送で終了し CPU へ割り込み要求 |
| | | | | 0 | — | 1 | — | |
| 1 | 1 | 0 | (1→*) 以外 | — | — | — | — | 第 1 転送で終了 |
| 1 | 1 | — | (1→*) | 0 | — | 0 | (1→0) 以外 | 第 2 転送で終了 |
| | | | | 0 | — | 0 | (1→0) | 第 2 転送で終了し CPU へ割り込み要求 |
| | | | | 0 | — | 1 | — | |
| 1 | 1 | 1 | (1→*) 以外 | — | — | — | — | 第 1 転送で終了し CPU へ割り込み要求 |

注 1. 使用する転送カウンタは、以下のように、各転送モードで異なります。

- ノーマル転送モード：CRA レジスタ
- リピート転送モード：CRAL レジスタ
- ブロック転送モード：CRB レジスタ

注 2. 転送終了時のカウンタ動作は以下の通りです。

- ノーマル転送モードとブロック転送モードでは (1→0)
- リピート転送モードでは (1→CRAH)

表中の (1→*) は、これら両方の動作を表します。

注 3. 2 番目以降の転送に対してチェーン転送の選択が可能です。第 2 転送と CHNE ビットが 1 の組み合わせに対する条件は省略しています。

15.4.1 転送情報のリードスキップ機能

DTCCR.RRS ビットを設定することにより、ベクタアドレスと転送情報の読み出しをスキップできます。DTC 起動要求発生時に、今回の DTC ベクタ番号と前回起動時の DTC ベクタ番号が比較されます。ベクタ番号が一致し、かつ DTCCR.RRS ビットが 1 になっているときは、ベクタアドレスと転送情報の読み出しを行わずに DTC のデータ転送が行われます。ただし、前回の転送がチェーン転送の場合は、ベクタアドレスと転送情報が読み出されます。さらに、前回のノーマル転送中に転送カウンタ (CRA レジスタ) が 0 になっている場合と、前回のブロック転送中に転送カウンタ (CRB レジスタ) が 0 になっている場合も、DTCCR.RRS ビットの値にかかわらず転送情報の読み出しが行われます。図 15.12 に転送情報の読み出しがスキップされる場合の例を示します。

DTC ベクタテーブルと転送情報を更新する場合は、DTCCR.RRS ビットを 0 にして、DTC ベクタテーブルと転送情報を更新した後、DTCCR.RRS ビットを 1 に戻してください。DTCCR.RRS ビットをいったん 0 にすることによって、格納されていたベクタ番号が破棄されます。次の起動時には、更新された DTC ベクタテーブルと転送情報が読み出されます。

15.4.2 転送情報のライトバックスキップ機能

MRA.SM[1:0]ビットまたは MRB.DM[1:0]ビットを「アドレス固定」に設定すると、転送情報の一部はライトバックされません。表 15.4 に転送情報のライトバックスキップ条件と対応するレジスタを示します。CRA レジスタと CRB レジスタはライトバックされますが、MRA レジスタと MRB レジスタのライトバックはスキップされません。

表 15.4 転送情報ライトバックスキップ条件とライトバックスキップされるレジスタ (1/2)

| MRA.SM[1:0]ビット | | MRB.DM[1:0]ビット | | SAR レジスタ | DAR レジスタ |
|----------------|----|----------------|----|----------|----------|
| b3 | b2 | b3 | b2 | | |
| 0 | 0 | 0 | 0 | スキップ | スキップ |
| 0 | 0 | 0 | 1 | | |
| 0 | 1 | 0 | 0 | | |
| 0 | 1 | 0 | 1 | | |

表 15.4 転送情報ライトバックスキップ条件とライトバックスキップされるレジスタ (2/2)

| MRA.SM[1:0]ビット | | MRB.DM[1:0]ビット | | SAR レジスタ | DAR レジスタ |
|----------------|----|----------------|----|----------|----------|
| b3 | b2 | b3 | b2 | | |
| 0 | 0 | 1 | 0 | スキップ | ライトバック |
| 0 | 0 | 1 | 1 | | |
| 0 | 1 | 1 | 0 | | |
| 0 | 1 | 1 | 1 | | |
| 1 | 0 | 0 | 0 | ライトバック | スキップ |
| 1 | 0 | 0 | 1 | | |
| 1 | 1 | 0 | 0 | | |
| 1 | 1 | 0 | 1 | | |
| 1 | 0 | 1 | 0 | ライトバック | ライトバック |
| 1 | 0 | 1 | 1 | | |
| 1 | 1 | 1 | 0 | | |
| 1 | 1 | 1 | 1 | | |

15.4.3 ノーマル転送モード

ノーマル転送モードでは、1つの起動要因で、1バイト（8ビット）、1ハーフワード（16ビット）、1ワード（32ビット）のデータ転送が可能です。転送回数は1~65536回まで設定できます。転送元アドレスと転送先アドレスは、それぞれ個別に、インクリメント、デクリメント、または固定に設定できます。このモードでは指定回数の転送が終了すると、CPUへの割り込み要求を発生させることができます。

表 15.5 にノーマル転送モードのレジスタ機能を、図 15.5 にノーマル転送モードのメモリマップを示します。

表 15.5 ノーマル転送モードのレジスタ機能

| レジスタ | 機能 | 転送情報のライトバックによって書き戻される値 |
|------|----------|------------------------|
| SAR | 転送元アドレス | インクリメント/デクリメント/固定(注1) |
| DAR | 転送先アドレス | インクリメント/デクリメント/固定(注1) |
| CRA | 転送カウンタ A | CRA - 1 |
| CRB | 転送カウンタ B | 更新なし |

注 1. アドレス固定のとき、ライトバックはスキップされます。



図 15.5 ノーマル転送モードのメモリマップ (MRA.SM[1:0] = 10b, MRB.DM[1:0] = 10b, CRA = 0x0006)

15.4.4 リピート転送モード

このモードでは、1つの起動要因で、1バイト (8ビット)、1ハーフワード (16ビット)、または1ワード (32ビット) のデータ転送が可能です。MRB.DTS ビットで、転送元と転送先のいずれかをリピート領域に指定する必要があります。転送回数は1~256回まで設定できます。指定回数の転送が終了すると、リピート領域に設定された方のアドレスレジスタは初期値に戻り、転送カウンタも初期値に戻ります。そして転送が繰り返されます。他方のアドレスレジスタは、連続してインクリメントまたはデクリメントされるか、あるいはアドレス固定になります。

リピート転送モードでは、転送カウンタ (CRAL レジスタ) が 0x00 になると、CRAL レジスタの値は CRAH レジスタで設定した値に更新されます。このため、転送カウンタが 0x00 にならないので、MRB.DISEL ビットが 0 になっていると、CPU への割り込み要求は発生しません。指定されたデータ転送が終了したとき、CPU への割り込みが発生します。

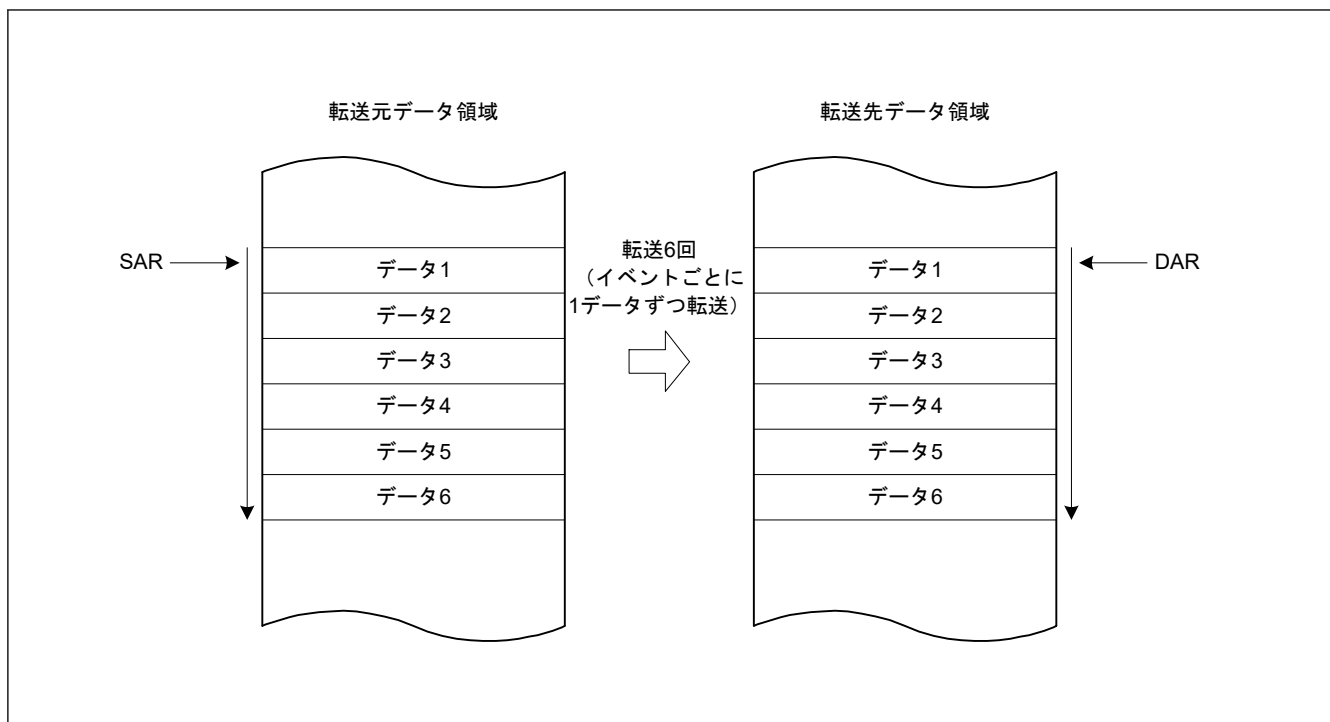
表 15.6 にリピート転送モードのレジスタ機能を、図 15.6 にリピート転送モードのメモリマップを示します。

表 15.6 リピート転送モードのレジスタ機能

| レジスタ | 機能 | 転送情報のライトバックによって書き戻される値 | |
|------|----------|------------------------|---|
| | | CRAL が 1 以外のとき | CRAL が 1 のとき |
| SAR | 転送元アドレス | インクリメント/デクリメント/固定(注1) | <ul style="list-style-type: none"> (MRB.DTS = 0 のとき) インクリメント/デクリメント/固定(注1) (MRB.DTS = 1 のとき) SAR レジスタの初期値 |
| DAR | 転送先アドレス | インクリメント/デクリメント/固定(注1) | <ul style="list-style-type: none"> (MRB.DTS = 0 のとき) DAR レジスタの初期値 (MRB.DTS = 1 のとき) インクリメント/デクリメント/固定(注1) |
| CRAH | 転送カウンタ保持 | CRAH | CRAH |
| CRAL | 転送カウンタ A | CRAL - 1 | CRAH |
| CRB | 転送カウンタ B | 更新なし | 更新なし |

注 1. アドレス固定のとき、ライトバックはスキップされます。



図 15.6 リピート転送モードのメモリマップ (転送元をリピート領域に設定した場合) (MRA.SM[1:0] = 10b, MRB.DM[1:0] = 10b, CRAH = 0x04)

15.4.5 ブロック転送モード

このモードでは、1つの起動要因で1ブロックのデータ転送が可能です。MRB.DTS ビットで、転送元と転送先のいずれかをブロック領域に指定する必要があります。ブロックサイズは、1~256 バイト、1~256 ハーフワード (2~512 バイト)、または1~256 ワード (4~1024 バイト) に設定できます。指定された1ブロックの転送が終了すると、ブロックサイズカウンタ (CRAL レジスタ) と、ブロック領域に指定したアドレスレジスタ (MRB.DTS ビットが1のときは SAR レジスタ、MRB.DTS ビットが0のときは DAR レジスタ) は初期値に戻ります。他方のアドレスレジスタは、連続してインクリメントまたはデクリメントされるか、あるいはアドレス固定になります。

転送回数 (ブロック数) は、1~65536 まで指定可能です。指定回数のブロック転送が終了すると、CPU への割り込み要求を発生させることができます。

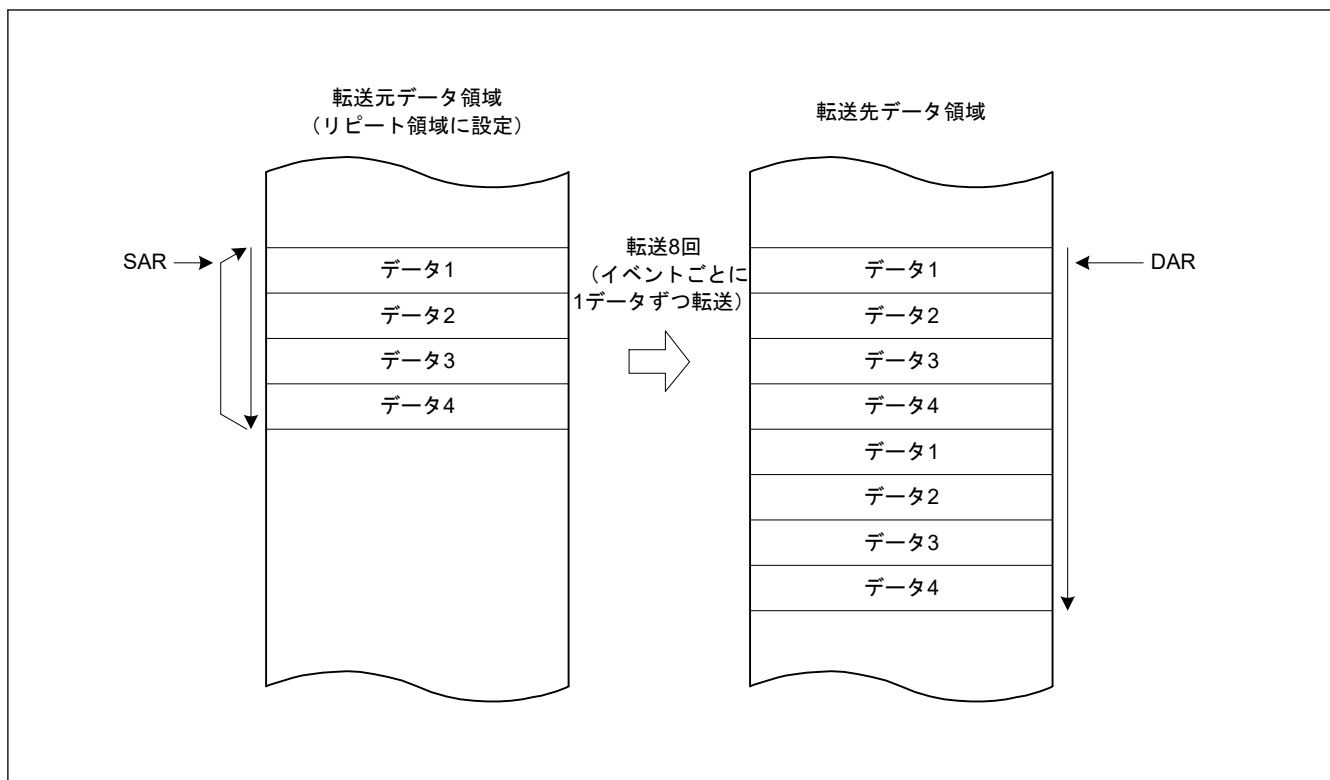
表 15.7 にブロック転送モードのレジスタ機能を、図 15.7 にブロック転送モードのメモリマップを示します。

表 15.7 ブロック転送モードのレジスタ機能

| レジスタ | 機能 | 転送情報のライトバックによって書き戻される値 |
|------|--------------|---|
| SAR | 転送元アドレス | <ul style="list-style-type: none"> • (MRB.DTS = 0 のとき) インクリメント/デクリメント/固定(注1) • (MRB.DTS = 1 のとき) SAR レジスタの初期値 |
| DAR | 転送先アドレス | <ul style="list-style-type: none"> • (MRB.DTS = 0 のとき) DAR レジスタの初期値 • (MRB.DTS = 1 のとき) インクリメント/デクリメント/固定(注1) |
| CRAH | ブロックサイズ保持 | CRAH |
| CRAL | ブロックサイズカウンタ | CRAH |
| CRB | ブロック転送回数カウンタ | CRB - 1 |

注 1. アドレス固定のとき、ライトバックはスキップされます。



図 15.7 ブロック転送モードのメモリマップ

15.4.6 チェーン転送

MRB.CHNE ビットを 1 にすると、1 つの起動要因で複数のデータ転送を連続して行うチェーン転送が可能になります。MRB.CHNE ビットを 1 にして、MRB.CHNS ビットを 0 にした場合は、指定した転送回数の終了による CPU への割り込み要求も、MRB.DISEL = 1 による CPU への割り込み要求も発生しません。割り込み要求は、DTC データ転送のたびに CPU に送信されます。データ転送が、起動要因の ICU.IELSRn.IR フラグに影響を与えることはありません。

データ転送を定義するための SAR、DAR、CRA、CRB、MRA、および MRB レジスタは、それぞれ個別に設定可能です。図 15.8 にチェーン転送の動作を示します。

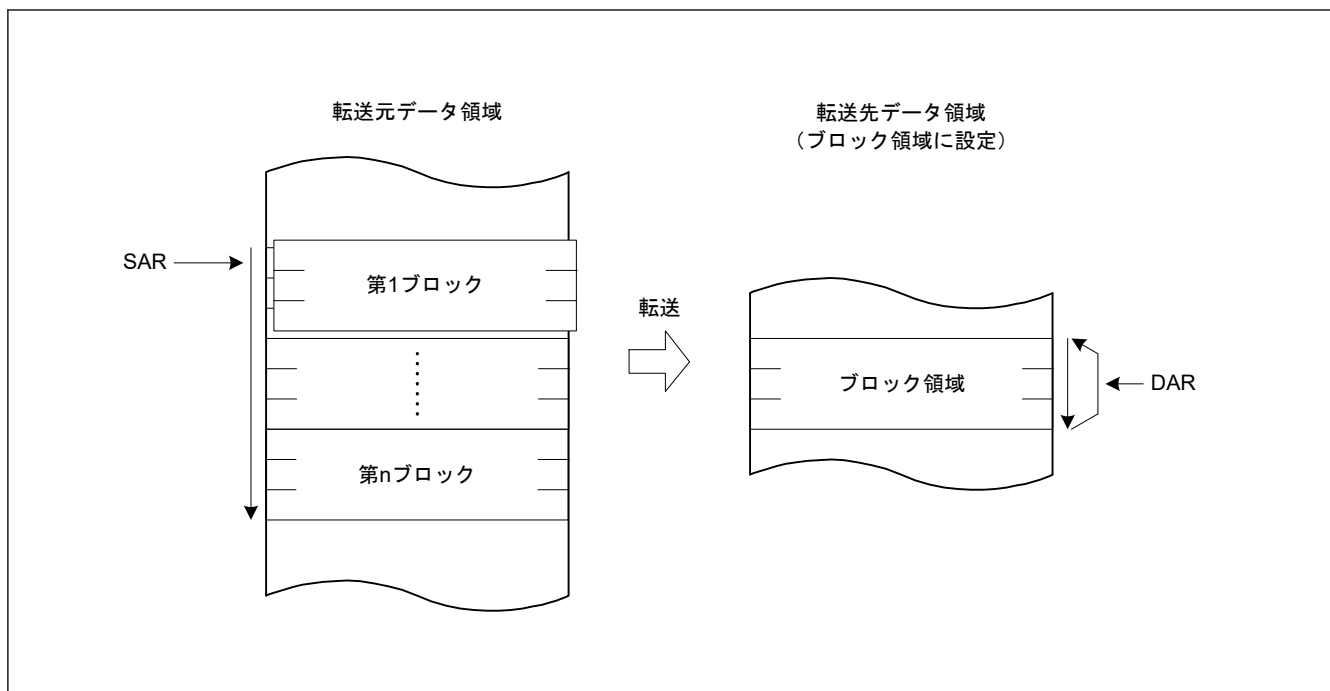

図 15.8 チェーン転送の動作

MRB.CHNE ビットと MRB.CHNS ビットを 1 にした場合、指定されたデータ転送終了時にのみチェーン転送を行います。リピート転送モードでも、指定されたデータ転送の終了時にチェーン転送が実行されます。チェーン転送の条件については、表 15.3 を参照してください。

15.4.7 動作タイミング

図 15.9～図 15.12 に示すタイミング図は、最小実行サイクル数を示しています。

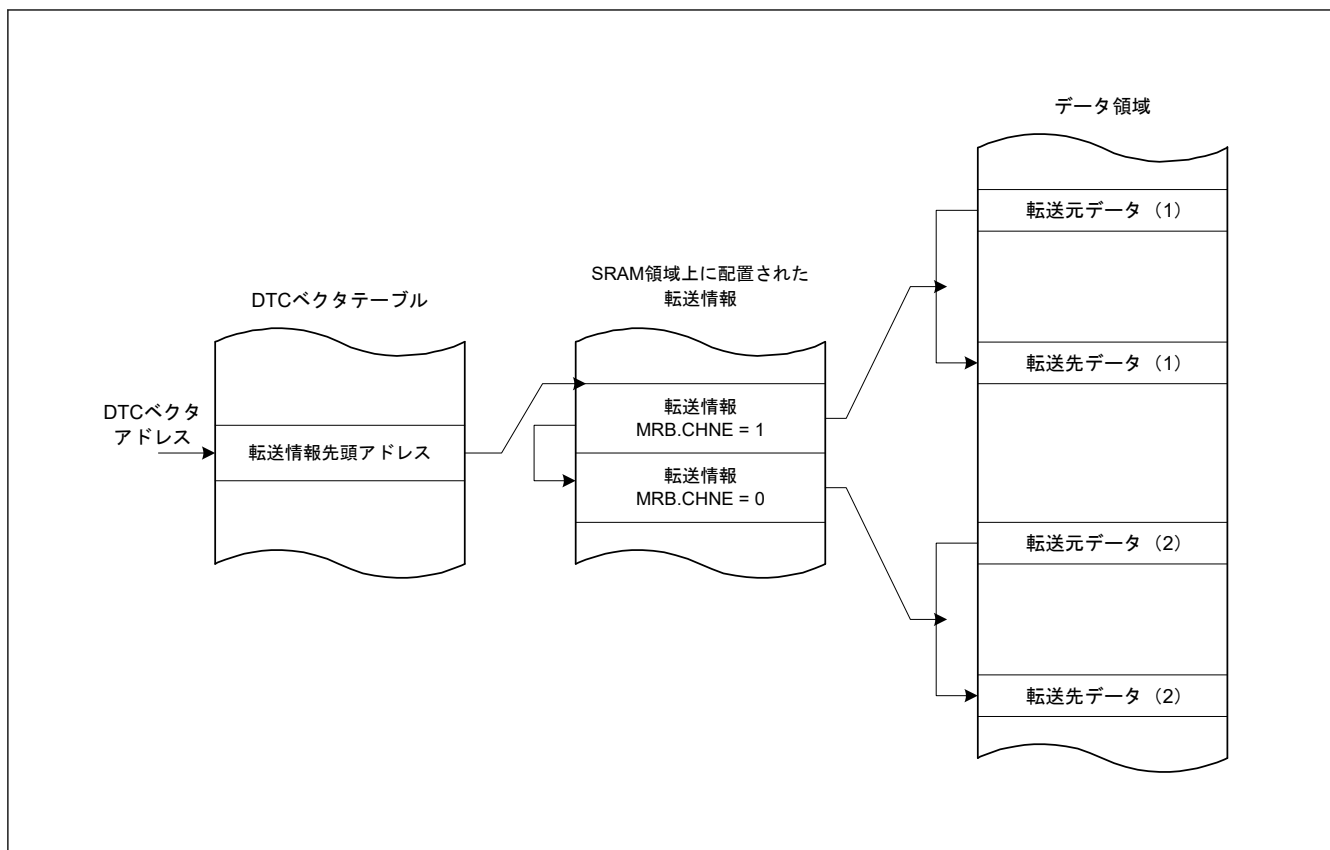

図 15.9 動作タイミング例 (1) (ノーマル転送モード、リピート転送モードの場合)



図 15.10 動作タイミング例 (2) (ブロック転送モード、ブロックサイズ = 4 の場合)

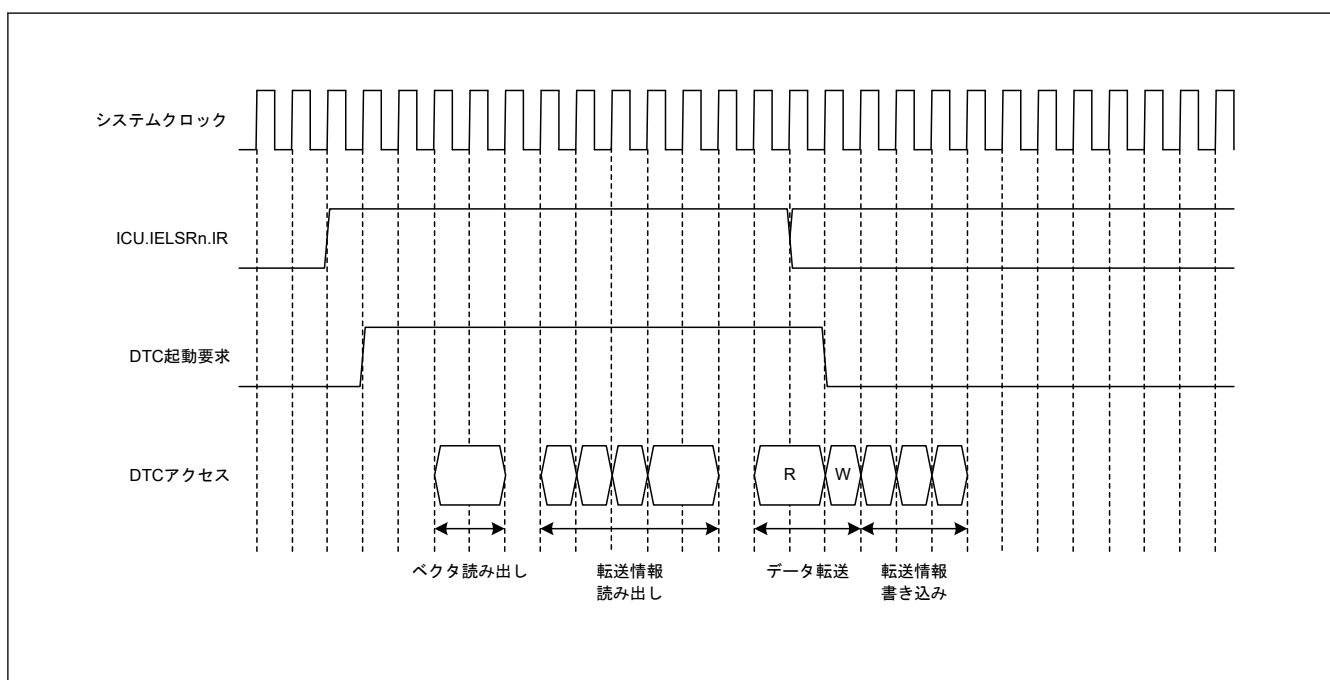

図 15.11 動作タイミング例 (3) (チェーン転送の場合)

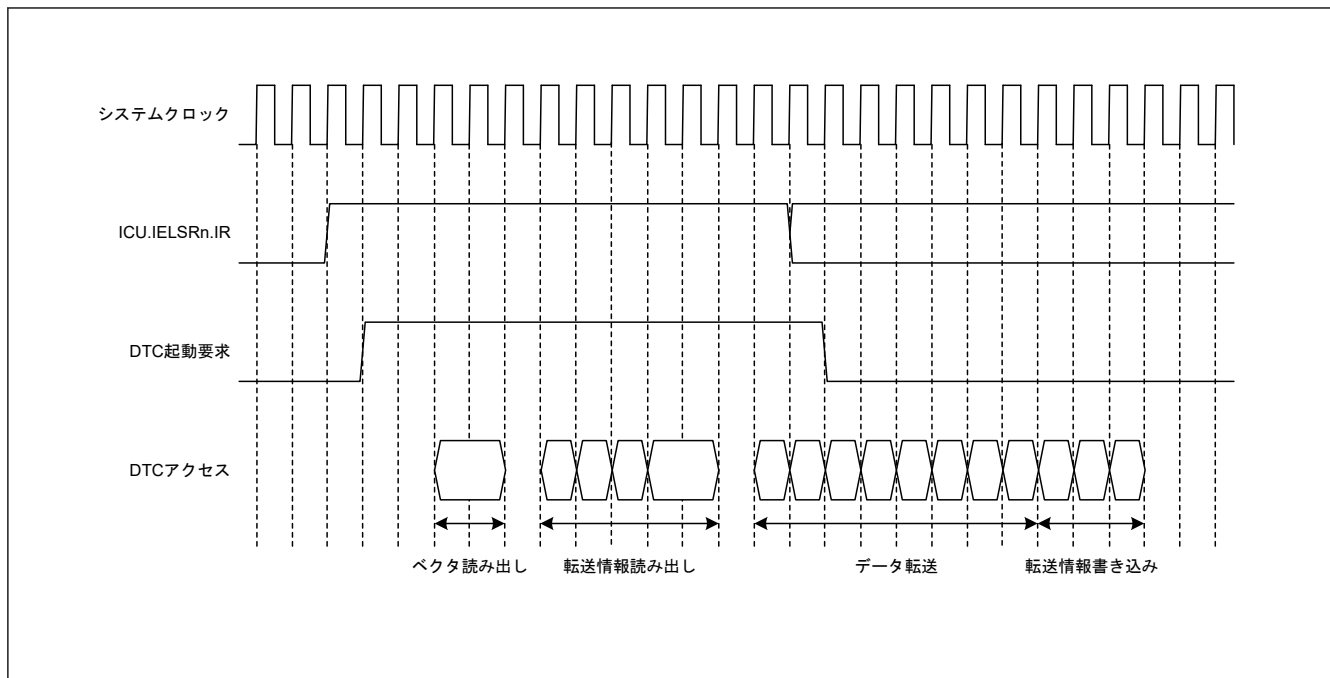

図 15.12 転送情報リードスキップ実行時の動作例(ベクタ、転送情報、転送先データがSRAMにあり、転送元データが周辺モジュールにある場合)

15.4.8 DTCの実行サイクル

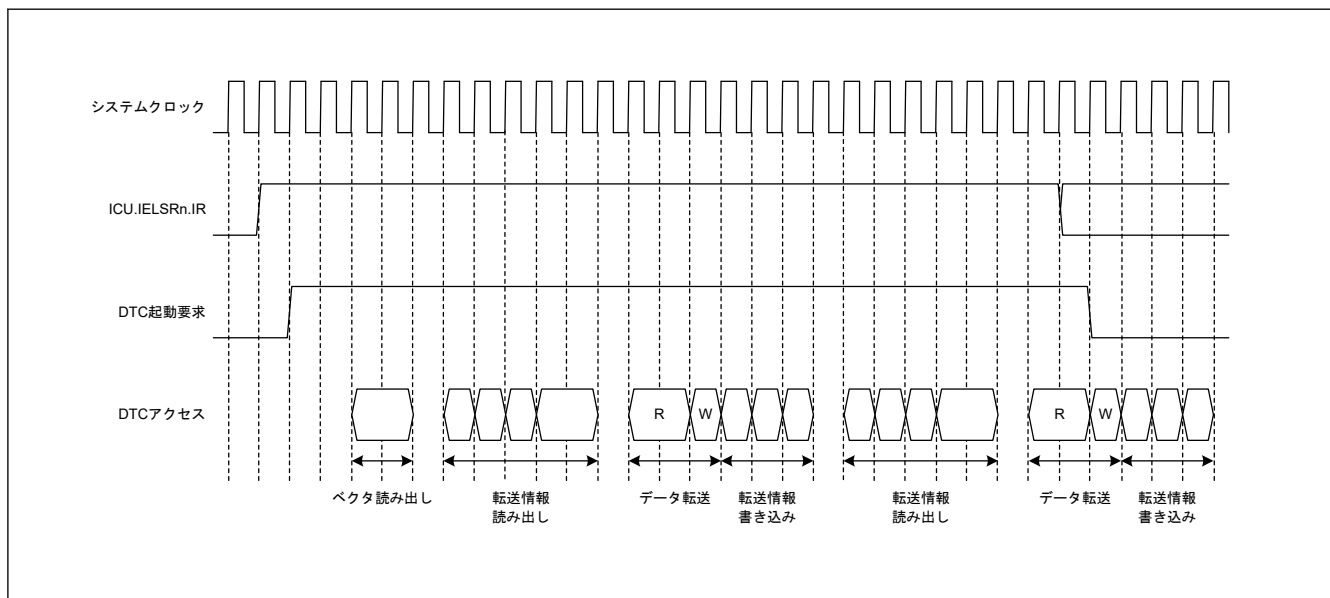
表 15.8 に DTC の 1 回のデータ転送の実行サイクルを示します。各実行状態の順序については、「15.4.7. 動作タイミング」を参照してください。

表 15.8 DTCの実行サイクル

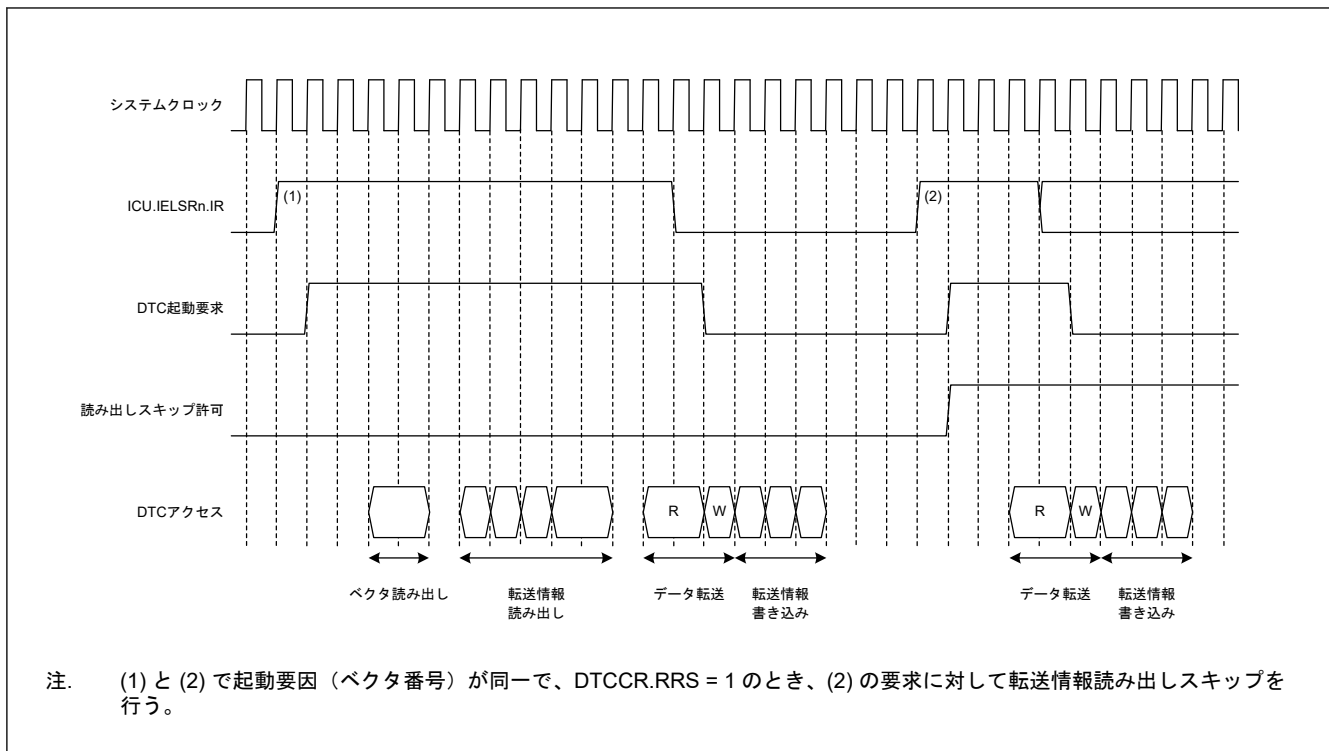
P: ブロックサイズ (CRAH および CRAL レジスタの初期設定値)

Cv: ベクタ転送情報格納先へのアクセスサイクル

Ci: 転送情報格納先アドレスへのアクセスサイクル

Cr: データリード先へのアクセスサイクル

Cw: データライト先へのアクセスサイクル

ベクタ読み出し、転送情報読み出し、データ転送読み出しの各列に記載の"+1"の単位と、内部動作の列に記載の"2"の単位は、いずれもシステムクロック (ICLK) です。

Cv、Ci、Cr、Cw は対応するアクセス先で異なります。それぞれのアクセス先に対するサイクル数については、「32. SRAM」、「33. フラッシュメモリ」および「13. バス」を参照してください。

システムクロックと周辺クロックの周波数比も考慮されています。

DTC の応答時間は、DTC の起動要因が検出されてから DTC 転送が始まるまでの時間です。

表 15.8 には、DTC の起動要因がアクティブになってから DTC データ転送が始まるまでの時間は含まれていません。

| 転送モード | ベクタ読み出し | | 転送情報読み出し | | 転送情報書き込み | | | データ転送 | | 内部動作 | |
|----------|---------|-------|------------|-------|----------------|----------------|--------|--------|--------|------|-------|
| | | | | | | | | 読み出し | 書き込み | | |
| ノーマル | Cv + 1 | 0(注1) | 4 × Ci + 1 | 0(注1) | 3 × Ci + 1(注2) | 2 × Ci + 1(注3) | Ci(注4) | Cr + 1 | Cw + 1 | 2 | 0(注1) |
| リピート | | | | | | | | Cr + 1 | Cw + 1 | | |
| ブロック(注5) | | | | | | | | P × Cr | P × Cw | | |

注 1. 転送情報がリードスキップされる場合

注 2. SAR レジスタと DAR レジスタがともにアドレス固定でない場合

注 3. SAR レジスタと DAR レジスタのいずれかがアドレス固定の場合

注 4. SAR レジスタと DAR レジスタがともにアドレス固定の場合

注 5. ブロックサイズが 2 以上の場合。ブロックサイズが 1 の場合は、ノーマル転送のサイクル数となります。

15.4.9 DTC のバス権解放タイミング

DTC は、転送情報の読み出し中はバス権を解放しません。転送情報の読み出しや書き込みが実施される前に、バスマスタ調停部によって決定された優先順位に従ってバス調停が行われます。バス調停については、「13. バス」を参照してください。

15.5 DTC の設定手順

DTC を使用する前に、DTC ベクタベースレジスタ (DTCVBR) を設定してください。ICU.IELSRn.IELS[4:0]ビットを 0 にして NVIC の割り込みを禁止してから、表 15.9 の手順に従い DTC の設定を行ってください。

表 15.9 DTC の設定手順

| No. | 手順 | 内容 |
|-----|--|--|
| 1 | DTCCR.RRS ビットを 0 にします。 | DTCCR.RRS ビットを 0 にして、転送情報読み出しスキップフラグをリセットします。その後、DTC を起動したときは、転送情報読み出しはスキップされません。転送情報を更新したときは、この設定を行ってください。 |
| 2 | 転送情報 (MRA, MRB, SAR, DAR, CRA, CRB) を設定します。 | 転送情報 (MRA, MRB, SAR, DAR, CRA, CRB) を SRAM 領域に配置してください。転送情報の設定は、「15.2. レジスタの説明」を参照してください。転送情報の配置方法は、「15.3.1. 転送情報の配置と DTC ベクタテーブル」を参照してください。 |
| 3 | 転送情報の先頭アドレスを DTC ベクタテーブルに設定します。 | 転送情報の先頭アドレスを DTC ベクタテーブルに設定してください。DTC ベクタテーブルの設定方法は、「15.3.1. 転送情報の配置と DTC ベクタテーブル」を参照してください。 |
| 4 | DTCCR.RRS ビットを 1 にします。 | DTCCR.RRS ビットを 1 にすることで、同一の割り込み要因による連続した DTC 起動を行う場合の 2 回目以降の転送情報読み出しサイクルをスキップできます。RRS ビットへの 1 の書き込みは可能ですが、DTC 転送中の設定は次回の転送から有効になります。 |
| 5 | ICU.IELSRn.DTCE ビットを 1 にします。ICU.IELSRn.IELS[4:0]ビットを割り込み要因として設定します。この割り込みは NVIC で許可に設定する必要があります。 | ICU.IELSRn.DTCE ビットを 1 にしてください。また、DTC をトリガする割り込み要因として ICU.IELSRn.IELS[4:0]を設定してください。この割り込みは NVIC で許可に設定する必要があります。「12. 割り込みコントローラユニット (ICU)」の「12.3.2. イベント番号」を参照してください。 |
| 6 | 起動要因となる割り込みの許可ビットを 1 に設定します。 | 起動要因となる割り込みの許可ビットを 1 に設定してください。要因となる割り込みが発生すると、DTC が起動されます。割り込み要因許可ビットの設定については、起動要因となるモジュールの設定方法を参照してください。 |
| 7 | DTCST.DTCST ビットを 1 にします。 | DTC モジュール起動ビット (DTCST.DTCST) を 1 に設定してください。 |

注. DTCST.DTCST ビットの設定は、各起動要因の設定の後でなくても構いません。

15.6 DTC の使用例

15.6.1 ノーマル転送

ここでは、DTC の使用例として、SCI から 128 バイトのデータ受信を行う場合を示します。

(1) 転送情報の設定

MRA レジスタに、転送元アドレス固定 (MRA.SM[1:0] = 00b)、ノーマル転送モード (MRA.MD[1:0] = 00b)、およびバイト転送 (MRA.SZ[1:0] = 00b) を設定します。MRB レジスタには、転送先アドレスのインクリメント (MRB.DM[1:0] = 10b) と、1 回の割り込みで 1 回のデータ転送 (MRB.CHNE = 0、MRB.DISEL = 0) を設定します。MRB.DTS ビットは任意の値を設定できます。SAR レジスタには SCI の RDR レジスタのアドレス、DAR レジスタにはデータを格納する SRAM 領域の開始アドレス、CRA レジスタには 128 回 (0x0080) を設定します。CRB レジスタは任意の値を設定できます。

(2) DTC ベクタテーブルの設定

RXI 割り込み用の転送情報の開始アドレスを、DTC のベクタテーブルに設定します。

(3) ICU の設定と DTC モジュールの起動

ICU.IELSRn.DTCE ビットを 1 にします。また、SCI 割り込みとして ICU.IELSRn.IELS[4:0]ビットを設定します。この割り込みは NVIC で許可に設定する必要があります。DTCST.DTCST ビットを 1 にします。

(4) SCI の設定

SCI の SCR.RIE ビットを 1 にして SCI_n_RXI (n = 0~2, 9) 割り込みを許可します。SCI の受信動作中に受信エラーが発生すると、受信が停止します。これに対処するため、CPU が受信エラー割り込みを受け付けられるように設定してください。

(5) DTC 転送

SCI が 1 バイトのデータ受信を完了するごとに SCI_n_RXI 割り込みが発生し、DTC が起動します。DTC によって、受信データが SCI の RDR レジスタから SRAM へ転送され、DAR レジスタのインクリメント、CRA レジスタのデクリメントが行われます。

(6) 割り込み処理

128 回のデータ転送が終了して CRA レジスタが 0 になると、CPU に対する SCI_n_RXI 割り込み要求が発生します。割り込み処理ルーチンで終了処理を行ってください。

15.6.2 チェーン転送

ここでは、DTC のチェーン転送の例として、汎用 PWM タイマ (GPT) によってパルスを出力する場合を示します。チェーン転送を利用して、PWM タイマのコンペア値を転送し、GPT 用 PWM タイマの周期を変更することができます。

チェーン転送の最初の転送には、GPT_m.GTCCRC (m = 320, 164~169) レジスタへの転送用にノーマル転送モードを指定します。チェーン転送の 2 番目の転送には、GPT_m.GTCCRE (m = 320, 164~169) レジスタへの転送用にノーマル転送モードを指定します。チェーン転送の 3 番目の転送には、GPT_m.GTPBR (m = 320, 164~169) レジスタへの転送用にノーマル転送モードを指定します。これは、起動要因のクリアや指定回数の転送終了時の割り込み発生が、チェーン転送の 3 番目の転送、すなわち MRB.CHNE = 0 のときの転送にのみ行われるからです。

以下の例では、DTC の起動要因として、GPT320.GTPR レジスタによるカウンタオーバーフロー割り込みの使用方法を説明します。

(1) 第 1 転送情報の設定

GPT320.GTCCRC レジスタへの転送を設定します。

1. MRA レジスタで、転送元アドレスのインクリメント (MRA.SM[1:0] = 10b) を選択します。
2. ノーマル転送モード (MRA.MD[1:0] = 00b) と、ワード転送 (MRA.SZ[1:0] = 10b) を設定します。
3. MRB レジスタで、転送先アドレスの固定 (MRB.DM[1:0] = 00b) を選択し、チェーン転送 (MRB.CHNE = 1, MRB.CHNS = 0) を設定します。
4. SAR レジスタにデータテーブルの先頭アドレスを設定します。
5. DAR レジスタに GPT320.GTCCRC レジスタのアドレスを設定します。
6. CRAH および CRAL レジスタにデータテーブルのサイズを設定します。CRB レジスタは任意の値を設定できます。

(2) 第 2 転送情報の設定

GPT320.GTCCRE レジスタへの転送を設定します。

1. MRA レジスタで、転送元アドレスのインクリメント (MRA.SM[1:0] = 10b) を選択します。
2. ノーマル転送モード (MRA.MD[1:0] = 00b) と、ワード転送 (MRA.SZ[1:0] = 10b) を設定します。
3. MRB レジスタで、転送先アドレスの固定 (MRB.DM[1:0] = 00b) を選択し、チェーン転送 (MRB.CHNE = 1, MRB.CHNS = 0) を設定します。
4. SAR レジスタにデータテーブルの先頭アドレスを設定します。
5. DAR レジスタに GPT320.GTCCRE レジスタのアドレスを設定します。
6. CRAH および CRAL レジスタにデータテーブルのサイズを設定します。CRB レジスタは任意の値を設定できます。

(3) 第3転送情報の設定

GPT320.GTPBR レジスタへの転送を設定します。

1. MRA レジスタで、転送元アドレスのインクリメント (MRA.SM[1:0] = 10b) を選択します。
2. ノーマル転送モード (MRA.MD[1:0] = 00b) と、ワード転送 (MRA.SZ[1:0] = 10b) を設定します。
3. MRB レジスタで、転送先アドレスの固定 (MRB.DM[1:0] = 00b) を選択し、1回の割り込みで1回のデータ転送 (MRB.CHNE = 0, MRB.DISEL = 0) を設定します。MRB.DTS ビットは任意の値を設定できます。
4. SAR レジスタにデータテーブルの先頭アドレスを設定します。
5. DAR レジスタに GPT320.GTPBR レジスタのアドレスを設定します。
6. CRA レジスタにデータテーブルのサイズを設定します。CRB レジスタは任意の値を設定できます。

(4) 転送情報の配置

GPT320.GTPBR レジスタへの転送で使用する転送情報は、GPT320.GTCCRC レジスタと GPT320.GTCCRE レジスタで使用する転送制御情報のすぐ後に配置します。

(5) DTC ベクタテーブルの設定

DTC ベクタテーブルで、GPT320.GTCCRC レジスタと GPT320.GTCCRE レジスタへの転送で使用する転送制御情報の開始アドレスを設定します。

(6) ICU の設定と DTC モジュールの起動

1. GPT320 カウンタオーバーフロー割り込みに対応する ICU.IELSRn.DTCE ビットを設定します。
2. ICU.IELSRn.IELS[4:0] ビットを設定して、GPT320 カウンタオーバーフローを指定します。
3. DTCST.DTCST ビットを 1 にします。

(7) GPT の設定

1. GTCCRA および GTCCRB レジスタがアウトプットコンペアレジスタとして動作できるように、GPT320.GTIOR レジスタを設定します。
2. GPT320.GTCCRA レジスタと GPT320.GTCCRB レジスタには、デフォルトの PWM タイマコンペア値を設定し、GPT320.GTCCRC レジスタと GPT320.GTCCRE レジスタには、次の PWM タイマコンペア値を設定します。
3. GPT320.GTPR レジスタには、デフォルトの PWM タイマ周期を設定し、GPT320.GTPBR レジスタには、次の PWM タイマ周期を設定します。
4. PmnPFS.PDR ビットを 1 にして、PmnPFS.PSEL[4:0] ビットを 00011b にします。

(8) GPT の起動

GPT320.GTSTR.CSTRT ビットを 1 にして、GPT320.GTCNT カウンタのカウント動作を開始します。

(9) DTC 転送

GPT320.GTPR レジスタで GPT320 カウンタオーバーフローが発生するたびに、次の PWM タイマコンペア値が GPT320.GTCCRC レジスタと GPT320.GTCCRE レジスタへ転送されます。また、次の PWM タイマ周期の設定値が GPT320.GTPBR レジスタへ転送されます。

(10) 割り込み処理

指定した回数の転送終了後 (たとえば、GPT 転送用 CRA レジスタの値が 0 になると)、CPU に対して GPT320 カウンタオーバーフロー割り込みが要求されます。割り込み処理ルーチンで終了処理を行ってください。

15.6.3 転送カウンタ = 0 のときのチェーン転送

第2転送は第1転送の転送カウンタが 0 になったときにだけ実行されます。第1転送情報は第2転送が実行されるたびに繰り返し変更されます。チェーン転送によって、256 回以上のリピート転送が可能になります。

以下に、1 KB の入力バッファを構成する例を示します。入力バッファは下位アドレスが 0x00 から始まるように設定されています。図 15.13 に転送カウンタ = 0 のときのチェーン転送を示します。

1. 第 1 転送のデータ入力用にノーマル転送モードを設定します。以下のように設定してください。
 - (a) 転送元アドレス = 固定
 - (b) CRA = 0x0200 (512 回)
 - (c) MRB.CHNE = 1 (チェーン転送許可)
 - (d) MRB.CHNS = 1 (転送カウンタが 0 の場合のみチェーン転送を行う)
 - (e) MRB.DISEL = 0 (指定されたデータ転送の終了時、CPU への割り込み要求が発生)
2. 第 1 転送の転送先アドレスの 512 回ごとに、開始アドレスの上位 8 ビットアドレスを別の領域 (コードフラッシュメモリなど) に用意してください。たとえば、入力バッファを 0x8000~0x83FF にする場合は、0x82 と 0x80 を用意します。
3. 第 2 転送は以下のように設定してください。
 - (a) 第 1 転送の転送カウンタをリセットするため、リピート転送モード (転送元および転送先アドレスは固定) に設定
 - (b) 転送先として、第 1 転送情報領域の CAR レジスタを指定
 - (c) MRB.CHNE = 1 (チェーン転送許可)
 - (d) MRB.CHNS = 0 (連続チェーン転送を選択)
 - (e) MRB.DISEL = 0 (指定されたデータ転送の終了時、CPU への割り込み要求が発生)
 - (f) CRA = 0x0101 (転送回数は 1 回)
4. 第 3 転送は以下のように設定してください。
 - (a) 第 1 転送の転送先アドレスをリセットするため、リピート転送モード (転送元をリピート領域) に設定
 - (b) 転送先として、第 1 転送情報領域の DAR レジスタの上位 8 ビットを指定
 - (c) MRB.CHNE = 0 (チェーン転送禁止)
 - (d) MRB.DISEL = 0 (指定されたデータ転送の終了時、CPU への割り込み要求が発生)
 - (e) 入力バッファを 0x8000~0x83FF にした場合は、転送カウンタ = 2
5. 1 回の割り込みで、第 1 転送が 512 回実行されます。第 1 転送の転送カウンタが 0 になると、第 2 転送がスタートします。第 1 転送の転送カウンタを 0x0200 にしてください。第 1 転送の転送先アドレスの下位 8 ビット (転送カウンタ) は 0x0200 になっています。
6. 1 回の割り込みで、第 2 転送が 1 回実行されます。第 1 転送の転送カウンタが 0 になると、第 3 転送がスタートします。第 1 転送の転送先アドレスの上位 8 ビットを 0x82 にしてください。転送先アドレスの下位 8 ビットは 0x00、第 1 転送の転送カウンタは 0x0200 になっています。
7. 引き続き 1 回の割り込みで、第 1 転送用に指定された 512 回だけ、第 1 転送が実行されます。第 1 転送の転送カウンタが 0 になると、第 2 転送がスタートします。第 1 転送の転送カウンタを 0x0200 にしてください。第 1 転送の転送先アドレスの下位 8 ビット (転送カウンタ) は 0x0200 になっています。
8. 1 回の割り込みで、第 2 転送が 1 回実行されます。第 1 転送の転送カウンタが 0 になると、第 3 転送がスタートします。第 1 転送の転送先アドレスの上位 8 ビットを 0x80 にしてください。転送先アドレスの下位 8 ビットは 0x00、第 1 転送の転送カウンタは 0x0200 になっています。
9. 手順 5 と 8 が無限に繰り返されます。第 2 転送はリピート転送モードのため、CPU への割り込み要求は発生しません。



図 15.13 転送カウンタ = 0 のときのチェーン転送

15.7 割り込み

15.7.1 割り込み要因

DTC が指定された回数 of データ転送を完了したとき、または MRB.DISEL ビットが 1 の状態でデータ転送が完了したとき、DTC の起動要因によって CPU に対する割り込みが発生します。DTC の起動に起因する割り込み (チャンネルごと) とイベント信号 DTC_COMPLETE に起因する割り込み (全チャンネル共通) の 2 種類の割り込みが使用可能です。CPU に対する割り込みは、NVIC および ICU.IELSRn.IELS[4:0] ビットの設定に従って制御されます。「12. 割り込みコントローラユニット (ICU)」を参照してください。DTC により決定される起動要因の優先順位は、割り込みベクタ番号が小さいほど高くなります。CPU への割り込みの優先順位は、NVIC の優先順位で決定されます。

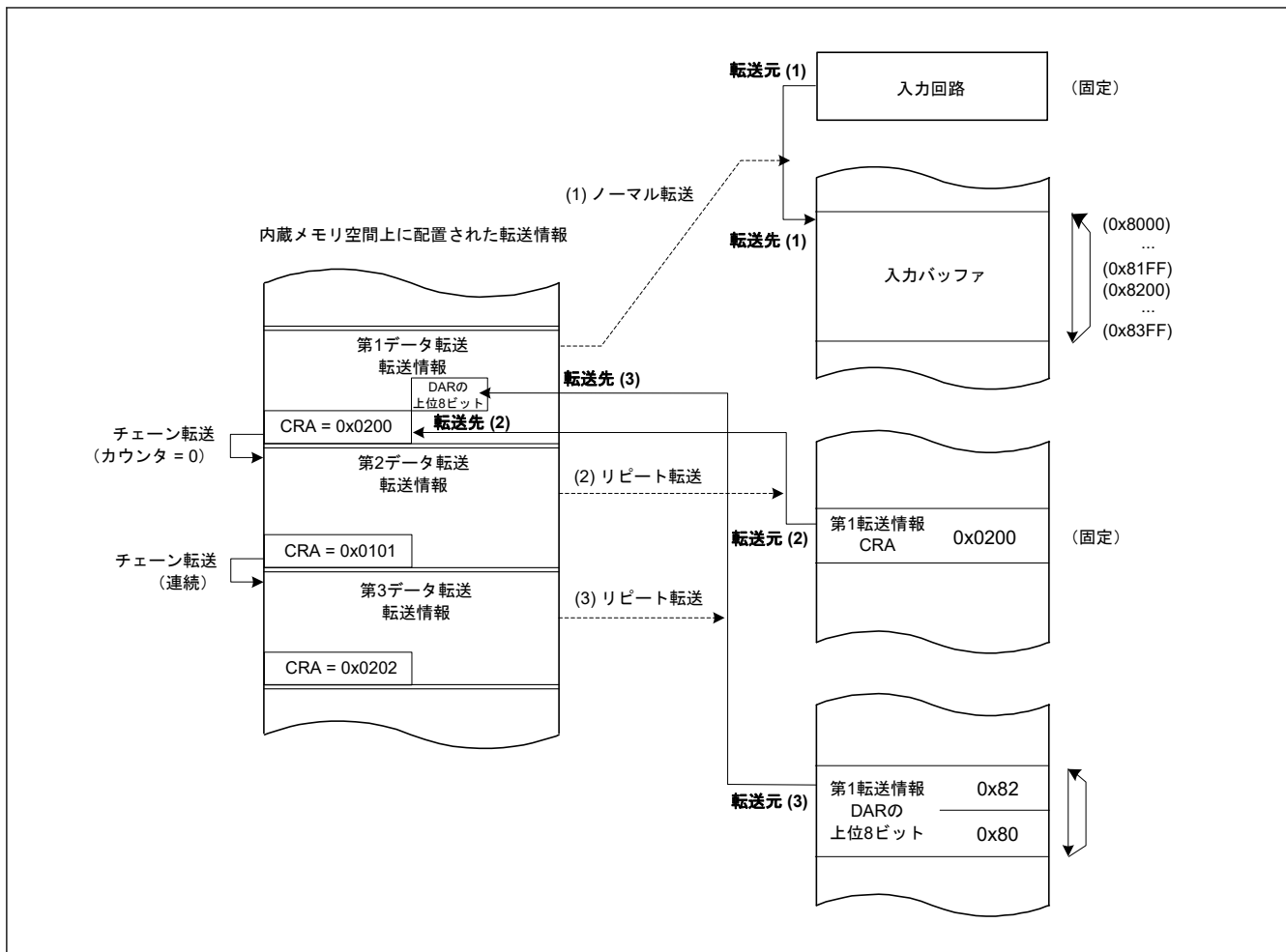
15.8 イベントリンク

1 転送要求分の転送完了時に、DTC はイベントリンク要求を出力できます。

15.9 低消費電力機能

モジュールストップ状態、またはスヌーズモードへの遷移を伴わないソフトウェアスタンバイモードへ遷移する際は、事前に DTCST.DTCST ビットを 0 にしてください。その後、本節に示す動作を実行してください。SYSTEM.SNZCR.SNZDTCEN ビットを 1 にすると、DTC はスヌーズモードでも利用可能です。「10. 低消費電力モード」を参照してください。

(1) モジュールストップ機能

MSTPCRA.MSTPA22 ビットに 1 を書き込むと、DTC のモジュールストップ機能が有効になります。MSTPCRA.MSTPA22 ビットに 1 を書き込むと、DTC 転送が動作中の場合は DTC 転送終了後にモジュールストップ

ブ状態へ遷移します。MSTPCRA.MSTPA22 ビットが 1 のときは、DTC のレジスタにアクセスしないでください。MSTPCRA.MSTPA22 ビットに 0 を書き込むと、DTC のモジュールストップ状態が解除されます。

(2) ソフトウェアスタンバイモード

「10.7.1. ソフトウェアスタンバイモードへの遷移」の手順に従って設定してください。

WFI 命令実行時点で DTC 転送が動作中の場合、DTC 転送が終了してからソフトウェアスタンバイモードへ遷移します。

(3) スヌーズモード

ソフトウェアスタンバイモード時に、スヌーズ制御回路がスヌーズ要求を受信すると、MCU はスヌーズモードへ遷移します。「10.8.1. スヌーズモードへの遷移」を参照してください。スヌーズモード時の DTC の動作は、SYSTEM.SNZCR.SNZDTCEN ビットで選択できます。スヌーズモード時に DTC 動作を許可にする場合、ソフトウェアスタンバイモードへ遷移する前に、DTCST.DTCST ビットを 1 にしてください。DTC によってソフトウェアスタンバイモードへ復帰させるには、SYSTEM.SNZEDCR0.DTCZRED ビットまたは SYSTEM.SNZEDCR0.DTCNZRED ビットを 1 にしてください。「10.8.3. スヌーズモードからソフトウェアスタンバイモードへの復帰」を参照してください。SYSTEM.SNZEDCR0.DTCZRED ビットは、最後の DTC 送信完了 (CRA レジスタと CRB レジスタが 0 であることによって検出) 時に、スヌーズ終了要求を許可または禁止にします。SYSTEM.SNZEDCR0.DTCNZRED ビットは、最後以外の DTC 送信完了 (CRA レジスタと CRB レジスタが 0 以外であることによって検出) 時に、スヌーズ終了要求を許可または禁止にします。ソフトウェアスタンバイモード中は ICU からの DTC 起動要求は停止しますが、スヌーズモード中は停止しません。

(4) 低消費電力機能に関する注意事項

WFI 命令とレジスタの設定手順については、「10. 低消費電力モード」を参照してください。

スヌーズモードへ遷移しないで低消費電力モードから復帰した後に DTC 転送を行うには、再度 DTCST.DTCST ビットを 1 にしてください。

ソフトウェアスタンバイモード時に発生した要求を、DTC 起動要求ではなく CPU への割り込み要求として使用する場合は、「12.4.1. 割り込みの検出」に示すように、割り込み要求先を CPU に切り替えてから WFI 命令を実行してください。スヌーズモード時に DTC 動作を許可にする場合、DTC のモジュールストップ機能を使用しないでください。

15.10 使用上の注意

15.10.1 転送情報の開始アドレス

ベクタテーブルに指定する転送情報の開始アドレスは 4n 番地でなければいけません。4n 番地以外を指定すると、アドレスの最下位 2 ビットは 00b としてアクセスされます。

16. イベントリンクコントローラ (ELC)

16.1 概要

イベントリンクコントローラ (ELC) は、各周辺モジュールで発生するイベント要求をソース信号として使用し、それらのモジュールを別のモジュールと接続することによって、CPU を介さずにモジュール間の直接リンクを実現します。

表 16.1 に ELC の仕様を、図 16.1 にブロック図を示します。

表 16.1 ELC の仕様

| 項目 | 内容 |
|-------------|---|
| イベントリンク機能 | 101 種類のイベント信号を、直接モジュールに接続可能。ELC イベント信号と DTC 起動用のイベントの発生 |
| モジュールストップ機能 | モジュールストップ状態の設定が可能 |



図 16.1 ELC のブロック図

16.2 レジスタの説明

16.2.1 ELCR : イベントリンクコントローラレジスタ

Base address: ELC = 0x4004_1000

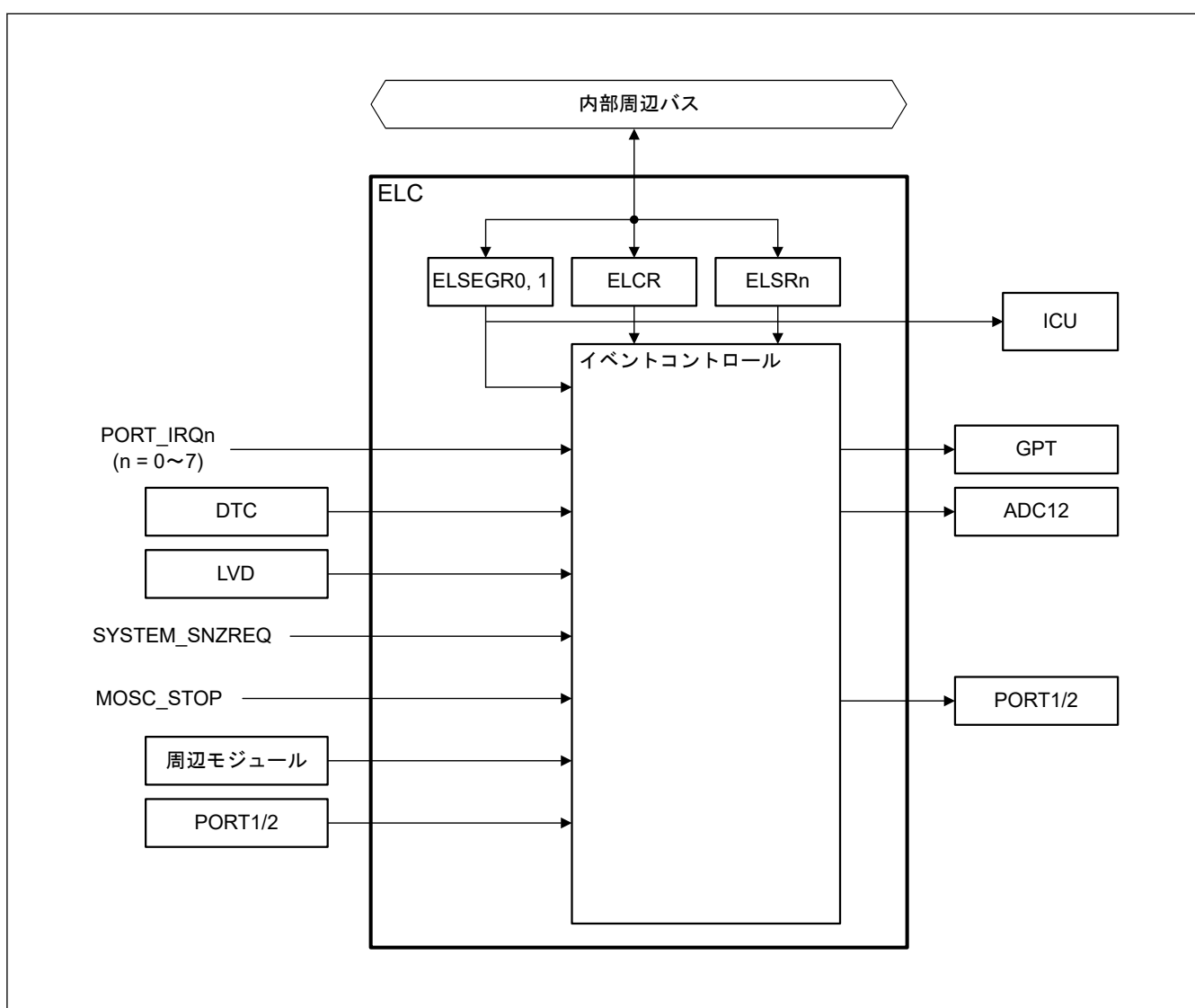
Offset address: 0x00

| | | | | | | | | |
|--------------------|-------|---|---|---|---|---|---|---|
| Bit position: | 7 | 6 | 5 | 4 | 3 | 2 | 1 | 0 |
| Bit field: | ELCON | — | — | — | — | — | — | — |
| Value after reset: | 0 | 0 | 0 | 0 | 0 | 0 | 0 | 0 |

| ビット | シンボル | 機能 | R/W |
|-----|-------|--|-----|
| 6:0 | — | 読むと0が読めます。書く場合、0としてください。 | R/W |
| 7 | ELCON | 全イベントリンク許可 0: ELC 機能は無効 1: ELC 機能は有効 | R/W |

ELCR レジスタは、ELC の動作を制御します。

16.2.2 ELSEGRn : イベントリンクソフトウェアイベント発生レジスタ n (n = 0, 1)

Base address: ELC = 0x4004_1000

Offset address: 0x02 + 0x02 × n

| | | | | | | | | |
|--------------------|----|----|---|---|---|---|---|-----|
| Bit position: | 7 | 6 | 5 | 4 | 3 | 2 | 1 | 0 |
| Bit field: | WI | WE | — | — | — | — | — | SEG |
| Value after reset: | 1 | 0 | 0 | 0 | 0 | 0 | 0 | 0 |

| ビット | シンボル | 機能 | R/W |
|-----|------|---|-----|
| 0 | SEG | ソフトウェアイベント発生 0: 通常動作 1: ソフトウェアイベント発生 | W |
| 5:1 | — | 読むと0が読めます。書く場合、0としてください。 | R/W |
| 6 | WE | SEG ビット書き込み許可 0: SEG ビットへの書き込み禁止 1: SEG ビットへの書き込み許可 | R/W |
| 7 | WI | ELSEGR レジスタ書き込み禁止 0: ELSEGR レジスタへの書き込み許可 1: ELSEGR レジスタへの書き込み禁止 | W |

SEG ビット (ソフトウェアイベント発生)

WE ビットが1の状態、SEG ビットに1を書くと、ソフトウェアイベントが発生します。本ビットを読むと0が読めます。本ビットに1を書いてもデータは格納されません。WE ビットを1にしてから、本ビットに書く必要があります。

ソフトウェアイベントは、DTC に対してイベントリンクをトリガすることができます。

WE ビット (SEG ビット書き込み許可)

WE ビットが1の場合にのみ、SEG ビットへの書き込みができます。WI ビットを0にクリアしてから、本ビットに書く必要があります。

[1 になる条件]

- WI ビットが0の状態、本ビットに1を書いたとき

[0 になる条件]

- WI ビットが 0 の状態で、本ビットに 0 を書いたとき

WI ビット (ELSEGR レジスタ書き込み禁止)

WI ビットへの書き込み値が 0 の場合にのみ、ELSEGR レジスタへの書き込みができます。本ビットを読むと 1 が読めます。WI ビットを 0 にしてから、WE ビットまたは SEG ビットを設定する必要があります。

16.2.3 ELSRn : イベントリンク設定レジスタ n (n = 0~3, 8, 9, 14, 15)

Base address: ELC = 0x4004_1000

Offset address: 0x10 + 0x04 × n

| | | | | | | | | | | | | | | | | |
|--------------------|----|----|----|----|----|----|---|---|----------|---|---|---|---|---|---|---|
| Bit position: | 15 | 14 | 13 | 12 | 11 | 10 | 9 | 8 | 7 | 6 | 5 | 4 | 3 | 2 | 1 | 0 |
| Bit field: | — | — | — | — | — | — | — | — | ELS[7:0] | | | | | | | |
| Value after reset: | 0 | 0 | 0 | 0 | 0 | 0 | 0 | 0 | 0 | 0 | 0 | 0 | 0 | 0 | 0 | 0 |

| ビット | シンボル | 機能 | R/W |
|------|----------|---|-----|
| 7:0 | ELS[7:0] | イベントリンク選択 0x00: 対応する周辺モジュールへのイベント出力は禁止 0x01: リンクするイベント信号の番号を指定 ⋮ 0xA9: リンクするイベント信号の番号を指定 その他: 設定禁止 | R/W |
| 15:8 | — | 読むと 0 が読めます。書く場合、0 としてください。 | R/W |

ELSRn レジスタは、周辺モジュールごとに、リンクするイベント信号を指定するレジスタです。ELSRn レジスタと周辺モジュールの対応関係を表 16.2 に示します。また、ELSRn レジスタに設定するイベント信号名と信号番号の対応関係を表 16.3 に示します。

表 16.2 ELSRn レジスタと周辺機能の対応

| レジスタ名称 | 周辺機能 (モジュール) | イベント名 |
|--------|--------------|-----------|
| ELSR0 | GPT (A) | ELC_GPTA |
| ELSR1 | GPT (B) | ELC_GPTB |
| ELSR2 | GPT (C) | ELC_GPTC |
| ELSR3 | GPT (D) | ELC_GPTD |
| ELSR8 | ADC12A | ELC_AD00 |
| ELSR9 | ADC12B | ELC_AD01 |
| ELSR14 | PORT 1 | ELC_PORT1 |
| ELSR15 | PORT 2 | ELC_PORT2 |

表 16.3 ELSRn.ELS[7:0]ビットに設定するイベント信号名と信号番号の対応 (1/4)

| イベント番号 | 割り込み要求発生元 | 名称 | 内容 |
|--------|-----------|---------------|------------|
| 0x01 | ポート | PORT_IRQ0(注1) | 外部端子割り込み 0 |
| 0x02 | | PORT_IRQ1(注1) | 外部端子割り込み 1 |
| 0x03 | | PORT_IRQ2(注1) | 外部端子割り込み 2 |
| 0x04 | | PORT_IRQ3(注1) | 外部端子割り込み 3 |
| 0x05 | | PORT_IRQ4(注1) | 外部端子割り込み 4 |
| 0x06 | | PORT_IRQ5(注1) | 外部端子割り込み 5 |
| 0x07 | | PORT_IRQ6(注1) | 外部端子割り込み 6 |
| 0x08 | | PORT_IRQ7(注1) | 外部端子割り込み 7 |

表 16.3 ELSRn.ELS[7:0]ビットに設定するイベント信号名と信号番号の対応 (2/4)

| イベント番号 | 割り込み要求発生元 | 名称 | 内容 |
|--------|-----------|-----------------------------------|------------------|
| 0x0A | DTC | DTC_DTCEND ^(注3) | DTC 転送終了 |
| 0x0D | LVD | LVD_LVD1 | 電圧監視 1 割り込み |
| 0x0E | | LVD_LVD2 | 電圧監視 2 割り込み |
| 0x0F | MOSC | MOSC_STOP | メインクロック発振停止 |
| 0x10 | 低消費電力モード | SYSTEM_SNZREQ ^{(注2)(注3)} | スヌーズエントリ |
| 0x11 | AGT0 | AGT0_AGTI | AGT 割り込み |
| 0x12 | | AGT0_AGTCAI | コンペアマッチ A |
| 0x13 | | AGT0_AGTCMBI | コンペアマッチ B |
| 0x14 | AGT1 | AGT1_AGTI | AGT 割り込み |
| 0x15 | | AGT1_AGTCAI | コンペアマッチ A |
| 0x16 | | AGT1_AGTCMBI | コンペアマッチ B |
| 0x17 | IWDT | IWDT_NMIUNDF | IWDT アンダーフロー |
| 0x18 | WDT | WDT_NMIUNDF | WDT アンダーフロー |
| 0x1A | RTC | RTC_PRD | 周期割り込み |
| 0x1C | ADC12 | ADC120_ADI | A/D スキャン変換終了割り込み |
| 0x20 | | ADC120_WCMPPM ^(注3) | コンペアマッチ |
| 0x21 | | ADC120_WCMPUM ^(注3) | コンペア不一致 |
| 0x27 | IIC0 | IIC0_RXI | 受信データフル |
| 0x28 | | IIC0_TXI | 送信データエンプティ |
| 0x29 | | IIC0_TEI | 送信終了 |
| 0x2A | | IIC0_EEI | 転送エラー |
| 0x34 | DOC | DOC_DOPCI ^(注3) | データ演算回路割り込み |
| 0x3D | I/O ポート | IOPORT_GROUP1 | ポート 1 イベント |
| 0x3E | | IOPORT_GROUP2 | ポート 2 イベント |
| 0x3F | ELC | ELC_SWEVT0 | ソフトウェアイベント 0 |
| 0x40 | | ELC_SWEVT1 | ソフトウェアイベント 1 |
| 0x46 | GPT320 | GPT0_CCMPA | コンペアマッチ A |
| 0x47 | | GPT0_CCMPB | コンペアマッチ B |
| 0x48 | | GPT0_CMPC | コンペアマッチ C |
| 0x49 | | GPT0_CMPD | コンペアマッチ D |
| 0x4A | | GPT0_OVF | オーバーフロー |
| 0x4B | | GPT0_UDF | アンダーフロー |
| 0x50 | GPT1_OVF | オーバーフロー | |
| 0x5E | GPT164 | GPT4_CCMPA | コンペアマッチ A |
| 0x5F | | GPT4_CCMPB | コンペアマッチ B |
| 0x60 | | GPT4_CMPC | コンペアマッチ C |
| 0x61 | | GPT4_CMPD | コンペアマッチ D |
| 0x62 | | GPT4_OVF | オーバーフロー |
| 0x63 | | GPT4_UDF | アンダーフロー |

表 16.3 ELSRn.ELS[7:0]ビットに設定するイベント信号名と信号番号の対応 (3/4)

| イベント番号 | 割り込み要求発生元 | 名称 | 内容 |
|--------|-----------|--------------|-------------|
| 0x64 | GPT165 | GPT5_CCMPA | コンペアマッチ A |
| 0x65 | | GPT5_CCMPB | コンペアマッチ B |
| 0x66 | | GPT5_CMPC | コンペアマッチ C |
| 0x67 | | GPT5_CMPD | コンペアマッチ D |
| 0x68 | | GPT5_OVF | オーバーフロー |
| 0x69 | | GPT5_UDF | アンダーフロー |
| 0x6A | GPT166 | GPT6_CCMPA | コンペアマッチ A |
| 0x6B | | GPT6_CCMPB | コンペアマッチ B |
| 0x6C | | GPT6_CMPC | コンペアマッチ C |
| 0x6D | | GPT6_CMPD | コンペアマッチ D |
| 0x6E | | GPT6_OVF | オーバーフロー |
| 0x6F | | GPT6_UDF | アンダーフロー |
| 0x70 | GPT | GPT_UVWEDGE | UVWのエッジイベント |
| 0x71 | SCI0 | SCI0_RXI(注4) | 受信データフル |
| 0x72 | | SCI0_TXI(注4) | 送信データエンプティ |
| 0x73 | | SCI0_TEI | 送信終了 |
| 0x74 | | SCI0_ERI(注4) | 受信エラー |
| 0x75 | | SCI0_AM | アドレス一致イベント |
| 0x77 | SCI1 | SCI1_RXI | 受信データフル |
| 0x78 | | SCI1_TXI | 送信データエンプティ |
| 0x79 | | SCI1_TEI | 送信終了 |
| 0x7A | | SCI1_ERI | 受信エラー |
| 0x7B | | SCI1_AM | アドレス一致イベント |
| 0x7C | SCI9 | SCI9_RXI | 受信データフル |
| 0x7D | | SCI9_TXI | 送信データエンプティ |
| 0x7E | | SCI9_TEI | 送信終了 |
| 0x7F | | SCI9_ERI | 受信エラー |
| 0x80 | | SCI9_AM | アドレス一致イベント |
| 0x81 | SPI0 | SPI0_SPRI | 受信バッファフル |
| 0x82 | | SPI0_SPTI | 送信バッファエンプティ |
| 0x83 | | SPI0_SPII | アイドル |
| 0x84 | | SPI0_SPEI | エラー |
| 0x85 | | SPI0_SPTEND | 送信完了イベント |
| 0x8E | SCI2 | SCI2_RXI | 受信データフル |
| 0x8F | | SCI2_TXI | 送信データエンプティ |
| 0x90 | | SCI2_TEI | 送信終了 |
| 0x91 | | SCI2_ERI | 受信エラー |
| 0x92 | | SCI2_AM | アドレス一致イベント |

表 16.3 ELSRn.ELS[7:0]ビットに設定するイベント信号名と信号番号の対応 (4/4)

| イベント番号 | 割り込み要求発生元 | 名称 | 内容 |
|--------|------------|------------|------------|
| 0x98 | GPT167 | GPT7_CCMPA | コンペアマッチ A |
| 0x99 | | GPT7_CCMPB | コンペアマッチ B |
| 0x9A | | GPT7_CMPC | コンペアマッチ C |
| 0x9B | | GPT7_CMPD | コンペアマッチ D |
| 0x9C | | GPT7_OVF | オーバーフロー |
| 0x9D | | GPT7_UDF | アンダーフロー |
| 0x9E | | GPT168 | GPT8_CCMPA |
| 0x9F | GPT8_CCMPB | | コンペアマッチ B |
| 0xA0 | GPT8_CMPC | | コンペアマッチ C |
| 0xA1 | GPT8_CMPD | | コンペアマッチ D |
| 0xA2 | GPT8_OVF | | オーバーフロー |
| 0xA3 | GPT8_UDF | | アンダーフロー |
| 0xA4 | GPT169 | | GPT9_CCMPA |
| 0xA5 | | GPT9_CCMPB | コンペアマッチ B |
| 0xA6 | | GPT9_CMPC | コンペアマッチ C |
| 0xA7 | | GPT9_CMPD | コンペアマッチ D |
| 0xA8 | | GPT9_OVF | オーバーフロー |
| 0xA9 | | GPT9_UDF | アンダーフロー |

注 1. パルス（エッジ検出）のみがサポートされています。

注 2. ELSR8、ELSR9、ELSR14、ELSR15 が、本イベントを選択できます。

注 3. このイベントはスヌーズモードで発生可能です。

注 4. このイベントは FIFO モードではサポートされていません。

16.3 動作説明

16.3.1 割り込み処理とイベントリンクの関係

イベントリンクのイベント番号は、対応する割り込み要因のイベント番号と同一です。イベント信号の発生については、各イベントの出力元モジュールの章を参照してください。

16.3.2 イベントリンク

イベントリンク設定レジスタ (ELSRn) ですでにトリガとして設定されていたイベントが発生すると、対応するモジュールが起動します。起動するモジュールの動作設定は、事前に完了しておく必要があります。表 16.4 にイベント発生時のモジュール動作を示します。

表 16.4 イベント発生時のモジュール動作

| モジュール | イベント入力時の動作 |
|---------|--|
| GPT | <ul style="list-style-type: none"> ● カウント開始 ● カウント停止 ● カウントクリア ● アップカウント ● ダウンカウント ● インプットキャプチャ |
| ADC12 | A/D 変換開始 |
| I/O ポート | <ul style="list-style-type: none"> ● EORR（リセット）または EOSR（セット）に基づく端子出力の変更 ● EIDR に端子状態をラッチ ● 以下のポートを ELC に使用可能： <ul style="list-style-type: none"> ポート 1 ポート 2 |

16.3.3 イベントリンクの手順例

イベントリンクの手順は以下の通りです。

1. イベントをリンクするモジュールの動作を設定してください。
2. イベントをリンクするモジュールに対して、ELSRn.ELS[7:0]ビットを設定してください。
3. ELCR.ELCON ビットを 1 にして、すべてのイベントリンクを有効にしてください。
4. イベント出力元モジュールの設定を行い、モジュールを起動させてください。これにより、2つのモジュール間のリンクがアクティブになります。
5. モジュール単位でイベントリンク動作を停止させるには、そのモジュールに対応する ELSRn.ELS[7:0]ビットを 0 にしてください。全モジュールのイベントリンク動作を停止するには、ELCR.ELCON ビットを 0 にしてください。

RTC のイベントリンク出力機能を使用する場合は、RTC の設定（初期化、時刻設定など）を行った後、ELC を設定してください。ELC の設定後に RTC の設定を行うと、意図しないイベントが発生することがあります。

16.4 使用上の注意事項

16.4.1 DTC 転送終了のイベントリンクを使用する場合

DTC 転送終了のイベントリンクを使用する場合、DTC 転送先とイベントリンク先を同一の周辺モジュールに設定しないでください。設定すると周辺モジュールへの DTC 転送が完了する前に、周辺モジュールが起動する可能性があります。

16.4.2 クロックの設定

イベントリンクを使用するには、ELC と対象モジュールを動作可能な状態にしなければなりません。対象モジュールがモジュールストップ状態の場合、または対象モジュールが停止するような低消費電力モード（ソフトウェアスタンバイモード）の場合、そのモジュールは動作できません。

モジュールによっては、スヌーズモードで動作できるものもあります。詳細は、表 16.3 と「10. 低消費電力モード」を参照してください。

16.4.3 モジュールストップ機能の設定

モジュールストップコントロールレジスタ C (MSTPCRC) によって、ELC の動作を許可または禁止することができます。リセット後の初期状態では、ELC の動作は停止しています。モジュールストップ状態を解除することにより、レジスタへのアクセスが可能になります。モジュールストップコントロールレジスタを用いて ELC の動作を禁止する場合は、事前に ELCON ビットを 0 にする必要があります。詳細は、表 16.3 と「10. 低消費電力モード」を参照してください。

16.4.4 ELC 遅延時間

図 16.2 に示すように、モジュール A は ELC を介してモジュール B にアクセスします。モジュール A とモジュール B の間には、ELC モジュールでの遅延時間が存在します。表 16.5 に ELC 遅延時間を示します。



図 16.2 ELC 遅延時間

表 16.5 ELC 遅延時間

| クロックドメイン | クロック周波数 | ELC 遅延時間 |
|-------------------|-------------------|------------------|
| clock_A = clock_B | clock_A = clock_B | 0 サイクル |
| clock_A ≠ clock_B | clock_A = clock_B | 1~2 サイクル |
| | clock_A > clock_B | clock_B 1~2 サイクル |
| | clock_A < clock_B | clock_A 1~2 サイクル |

17. I/O ポート

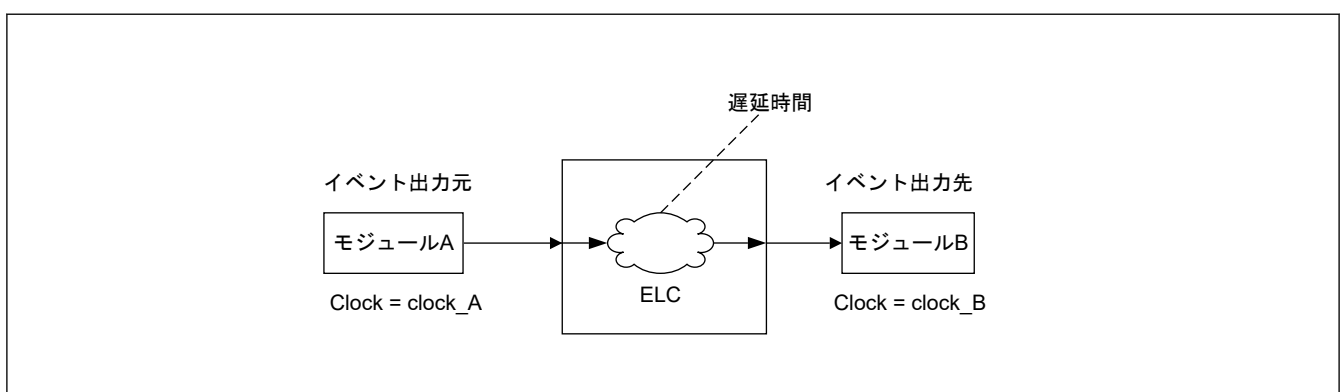
17.1 概要

I/O ポート端子は、汎用入出力ポート端子、周辺モジュールの入出力端子、割り込み入力端子、アナログ入出力、ELC のポートグループ機能として動作します。

すべての端子は、リセット直後は入力端子として動作しますが、レジスタの設定によって機能を切り替えることができます。各端子の I/O ポートと周辺モジュールは、関連するレジスタで指定されます。

図 17.1 に、I/O ポートレジスタの接続図を示します。パッケージによって I/O ポートの構成は異なります。表 17.1 にパッケージ別の I/O ポートの仕様を、表 17.2 に I/O ポートの機能を示します。



図 17.1 I/O ポートレジスタの接続図

表 17.1 に I/O ポートの仕様を、表 17.2 に I/O ポートの機能を示します。

表 17.1 I/O ポートの仕様 (1/2)

| ポート | パッケージ | | パッケージ | |
|-------|-------------------------------|----|-------------------------------|----|
| | 48 ピン | 本数 | 32 ピン | 本数 |
| ポート 0 | P000~P002、P010~P015 | 9 | P010~P015 | 6 |
| ポート 1 | P100~P104、P108~P112 | 10 | P100~P103、P108~P110、P112 | 8 |
| ポート 2 | P200、P201、P206~P208、P212~P215 | 9 | P200、P201、P207、P208、P212~P215 | 8 |

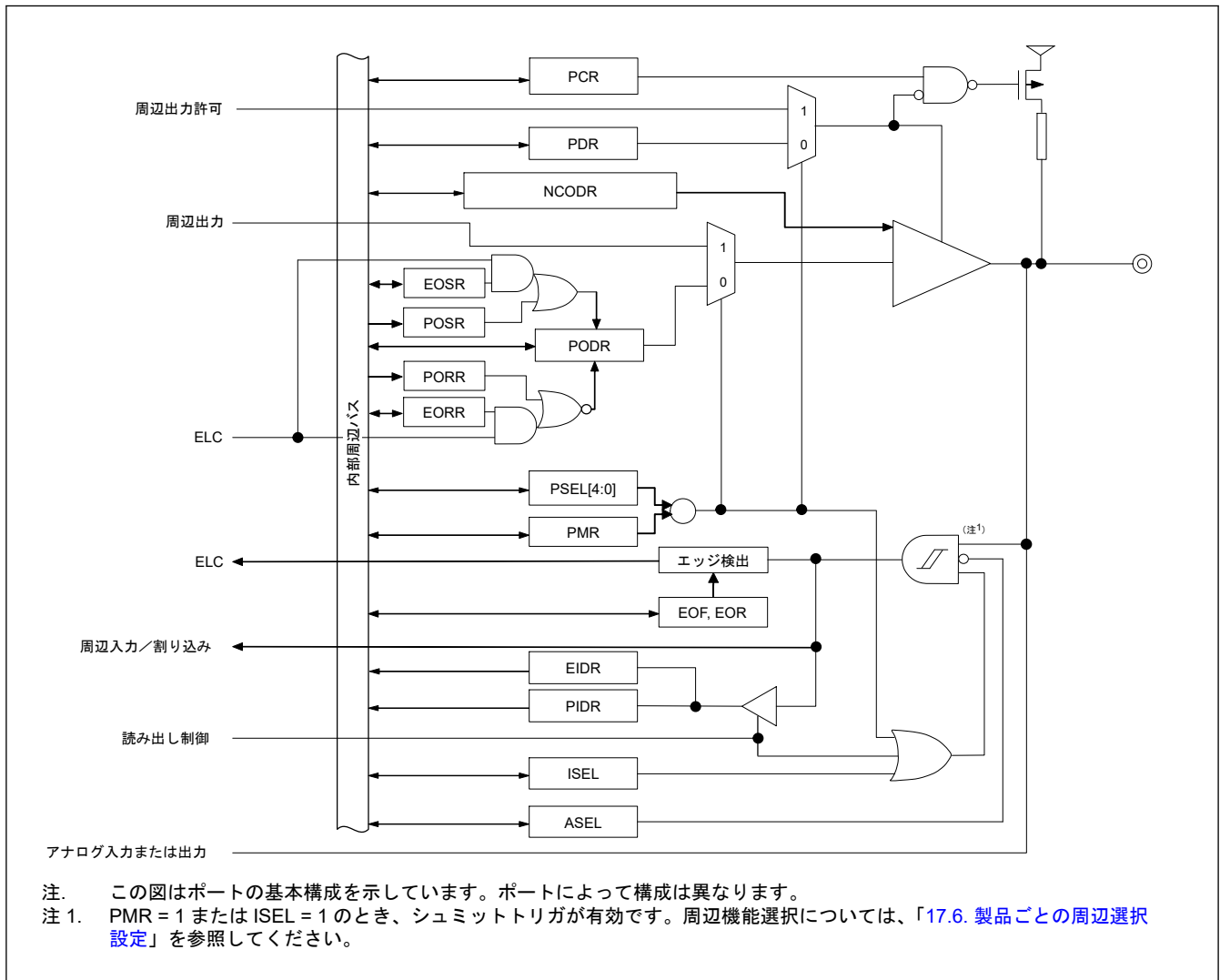
表 17.1 I/O ポートの仕様 (2/2)

| ポート | パッケージ | | パッケージ | |
|-------|---------------------|----|-----------|----|
| | 48 ピン | 本数 | 32 ピン | 本数 |
| ポート 3 | P300~P302 | 3 | P300 | 1 |
| ポート 4 | P400、P401、P407~P409 | 5 | P407 | 1 |
| ポート 5 | P500 | 1 | — | 0 |
| ポート 9 | P913~P915 | 3 | P913、P914 | 2 |

表 17.2 I/O ポートの機能

| ポート | ポート名 | 入力プルアップ | 入力モード切り替え | オープンドレイン出力 | 5Vトレラント | 入出力 |
|-------|---------------------|---------|-----------|------------|---------|-----|
| ポート 0 | P000~P002、P010~P015 | ✓ | — | — | — | 入出力 |
| ポート 1 | P100、P101 | ✓ | CMOS/TTL | ✓ | — | 入出力 |
| | P102~P104、P109~P112 | ✓ | — | ✓ | — | 入出力 |
| | P108 | ✓ | — | — | — | 入出力 |
| ポート 2 | P200、P214、P215 | — | — | — | — | 入力 |
| | P201 | ✓ | — | ✓ | — | 入出力 |
| | P206 | ✓ | — | ✓ | — | 入出力 |
| | P207、P208、P212、P213 | ✓ | — | ✓ | — | 入出力 |
| ポート 3 | P300 | ✓ | — | — | — | 入出力 |
| | P301、P302 | ✓ | — | ✓ | — | 入出力 |
| ポート 4 | P400、P401、P407 | ✓ | CMOS/TTL | ✓ | ✓ | 入出力 |
| | P408 | ✓ | CMOS/TTL | ✓ | — | 入出力 |
| | P409 | ✓ | — | ✓ | — | 入出力 |
| ポート 5 | P500 | ✓ | — | ✓ | — | 入出力 |
| ポート 9 | P913~P915 | ✓ | — | ✓ | — | 入出力 |

注. ✓ : 利用可能
— : 設定禁止

17.2 レジスタの説明

17.2.1 PCNTR1/PODR/PDR : ポートコントロールレジスタ 1

Base address: PORTm = 0x4004_0000 + 0x0020 × m (m = 0~9)

Offset address: 0x000 (PCNTR1/PODR)
0x002 (PDR)

| Bit position: | 31 | 30 | 29 | 28 | 27 | 26 | 25 | 24 | 23 | 22 | 21 | 20 | 19 | 18 | 17 | 16 |
|--------------------|---------|---------|---------|---------|---------|---------|---------|---------|---------|---------|---------|---------|---------|---------|---------|---------|
| Bit field: | PODR 15 | PODR 14 | PODR 13 | PODR 12 | PODR 11 | PODR 10 | PODR 09 | PODR 08 | PODR 07 | PODR 06 | PODR 05 | PODR 04 | PODR 03 | PODR 02 | PODR 01 | PODR 00 |
| Value after reset: | 0 | 0 | 0 | 0 | 0 | 0 | 0 | 0 | 0 | 0 | 0 | 0 | 0 | 0 | 0 | 0 |
| Bit position: | 15 | 14 | 13 | 12 | 11 | 10 | 9 | 8 | 7 | 6 | 5 | 4 | 3 | 2 | 1 | 0 |
| Bit field: | PDR1 5 | PDR1 4 | PDR1 3 | PDR1 2 | PDR11 | PDR1 0 | PDR0 9 | PDR0 8 | PDR0 7 | PDR0 6 | PDR0 5 | PDR0 4 | PDR0 3 | PDR0 2 | PDR0 1 | PDR0 0 |
| Value after reset: | 0 | 0 | 0 | 0 | 0 | 0 | 0 | 0 | 0 | 0 | 0 | 0 | 0 | 0 | 0 | 0 |

| ビット | シンボル | 機能 | R/W |
|------|-------------|--|-----|
| 15:0 | PDR15~PDR00 | Pmn 方向 0: 入力 (入力端子として機能) 1: 出力 (出力端子として機能) | R/W |

| ビット | シンボル | 機能 | R/W |
|-------|---------------|--------------------------------------|-----|
| 31:16 | PODR15~PODR00 | Pmn 出力データ 0: Low 出力 1: High 出力 | R/W |

注. m = 0~9, n = 00~15

ポートコントロールレジスタ 1 (PCNTR1/PODR/PDR) は、32 ビットおよび 16 ビットの読み出し/書き込みレジスタで、ポート方向およびポート出力データを制御します。PCNTR1 はポート方向とポート出力データを指定し、32 ビット単位でアクセスされます。PDRn (PCNTR1 のビット[15:0]) および PODRn (PCNTR1 のビット[31:16]) はそれぞれ 16 ビット単位でアクセスされます。

PDRn ビット (Pmn 方向)

PDRn ビットは、汎用入出力端子として設定されている個々のポート端子の入力/出力方向を選択します。ポート m の各端子はそれぞれ PORTm.PCNTR1.PDRn ビットに対応しています。入出力方向は 1 ビット単位で指定できます。存在しない端子に対応するビットは予約ビットです。予約ビットは読むと 0 が読めます。書く場合、0 としてください。P200、P214、P215 は入力専用なので、PORT2.PCNTR1.PDR00、PDR14 および PDR15 は予約ビットです。PORTm.PCNTR1 レジスタの PDRn ビットは、PFS.PmnPFS レジスタの PDR ビットと同じ機能です。

PODRn ビット (Pmn 出力データ)

PODRn ビットは、汎用入出力端子から出力されるデータを格納します。存在しないポート m のビットは予約ビットです。予約ビットは読むと 0 が読めます。書く場合、0 としてください。P200、P214、P215 は入力専用なので、PORT2.PCNTR1.PODR00、PODR14 および PODR15 は予約ビットです。PORTm.PCNTR1 レジスタの PODRn ビットは、PFS.PmnPFS レジスタの PODR ビットと同じ機能です。

17.2.2 PCNTR2/EIDR/PIDR : ポートコントロールレジスタ 2

Base address: PORTm = 0x4004_0000 + 0x0020 × m (m = 0~9)

Offset address: 0x004 (PCNTR2/EIDR)
0x006 (PIDR)

| | | | | | | | | | | | | | | | | |
|--------------------|------------|------------|------------|------------|------------|------------|------------|------------|------------|------------|------------|------------|------------|------------|------------|------------|
| Bit position: | 31 | 30 | 29 | 28 | 27 | 26 | 25 | 24 | 23 | 22 | 21 | 20 | 19 | 18 | 17 | 16 |
| Bit field: | EIDR1 5 | EIDR1 4 | EIDR1 3 | EIDR1 2 | EIDR1 1 | EIDR1 0 | EIDR0 9 | EIDR0 8 | EIDR0 7 | EIDR0 6 | EIDR0 5 | EIDR0 4 | EIDR0 3 | EIDR0 2 | EIDR0 1 | EIDR0 0 |
| Value after reset: | 0 | 0 | 0 | 0 | 0 | 0 | 0 | 0 | 0 | 0 | 0 | 0 | 0 | 0 | 0 | 0 |
| Bit position: | 15 | 14 | 13 | 12 | 11 | 10 | 9 | 8 | 7 | 6 | 5 | 4 | 3 | 2 | 1 | 0 |
| Bit field: | PIDR1 5 | PIDR1 4 | PIDR1 3 | PIDR1 2 | PIDR1 1 | PIDR1 0 | PIDR0 9 | PIDR0 8 | PIDR0 7 | PIDR0 6 | PIDR0 5 | PIDR0 4 | PIDR0 3 | PIDR0 2 | PIDR0 1 | PIDR0 0 |
| Value after reset: | x | x | x | x | x | x | x | x | x | x | x | x | x | x | x | x |

| ビット | シンボル | 機能 | R/W |
|-------|-----------------------|---|-----|
| 15:0 | PIDR15~PIDR00 | Pmn 状態 0: Low レベル 1: High レベル | R |
| 31:16 | EIDR15~ EIDR00(注2) | ポートイベント入力データ(注1) ELC_PORTx 信号の発生時 0: Low 入力 1: High 入力 | R |

注. m = 0~9, n = 00~15

注 1. x = 1, 2 (EIDR のみ)

注 2. ポート 1、2 に対応しています。

ポートコントロールレジスタ 2 (PCNTR2//EIDR/PIDR) は、32 ビットまたは 16 ビット単位での、Pmn 状態およびポートイベント入力データへのリードアクセスを可能にします。

PCNTR2 は Pmn 状態とポートイベント入力データを示し、32 ビット単位でアクセスされます。

PIDRn (PCNTR2 のビット[15:0]) および EIDRn (PCNTR2 のビット[31:16]) はそれぞれ 16 ビット単位でアクセスされます。存在しない端子に対応するビットは予約ビットです。予約ビットは、読むと不定値が読めます。

PIDRn ビット (Pmn 状態)

PIDRn ビットは、PmnPFS.PMR ビットと PORTm.PCNTR1.PDRn ビットの設定値にかかわらず、個々のポートの端子状態を反映します。PORTm.PCNTR2 レジスタの PIDRn ビットは、PFS.PmnPFS レジスタの PIDR ビットと同じ機能です。

次の機能のいずれかが有効の場合、端子状態は PIDRn に反映できません。

- メインクロック発振器 (MOSC)
- サブクロック発振器 (SOSC)
- アナログ機能 (ASEL = 1)

EIDRn ビット (ポートイベント入力データ)

EIDRn ビットは、ELC_PORTx 信号の発生時に端子状態をラッチします。PmnPFS.PMR = 0 かつ PORTm.PCNTR1.PDRn = 0 の場合にのみ、EIDRn ビットに端子状態を入力できます。PmnPFS.ASEL ビットを 1 にすると、関連する端子状態は EIDRn に反映されません。

17.2.3 PCNTR3/PORR/POSR : ポートコントロールレジスタ 3

Base address: PORTm = 0x4004_0000 + 0x0020 × m (m = 0~9)

Offset address: 0x008 (PCNTR3/PORR)
0x00A (POSR)

| | | | | | | | | | | | | | | | | |
|--------------------|------------|------------|------------|------------|------------|------------|------------|------------|------------|------------|------------|------------|------------|------------|------------|------------|
| Bit position: | 31 | 30 | 29 | 28 | 27 | 26 | 25 | 24 | 23 | 22 | 21 | 20 | 19 | 18 | 17 | 16 |
| Bit field: | PORR 15 | PORR 14 | PORR 13 | PORR 12 | PORR 11 | PORR 10 | PORR 09 | PORR 08 | PORR 07 | PORR 06 | PORR 05 | PORR 04 | PORR 03 | PORR 02 | PORR 01 | PORR 00 |
| Value after reset: | 0 | 0 | 0 | 0 | 0 | 0 | 0 | 0 | 0 | 0 | 0 | 0 | 0 | 0 | 0 | 0 |
| Bit position: | 15 | 14 | 13 | 12 | 11 | 10 | 9 | 8 | 7 | 6 | 5 | 4 | 3 | 2 | 1 | 0 |
| Bit field: | POSR 15 | POSR 14 | POSR 13 | POSR 12 | POSR 11 | POSR 10 | POSR 09 | POSR 08 | POSR 07 | POSR 06 | POSR 05 | POSR 04 | POSR 03 | POSR 02 | POSR 01 | POSR 00 |
| Value after reset: | 0 | 0 | 0 | 0 | 0 | 0 | 0 | 0 | 0 | 0 | 0 | 0 | 0 | 0 | 0 | 0 |

| ビット | シンボル | 機能 | R/W |
|-------|---------------|---------------------------------------|-----|
| 15:0 | POSR15~POSR00 | Pmn 出力設定 0: 出力に影響なし 1: High 出力 | W |
| 31:16 | PORR15~PORR00 | Pmn 出力リセット 0: 出力に影響なし 1: Low 出力 | W |

注. m = 0~9、n = 00~15

ポートコントロールレジスタ 3 (PCNTR3/PORR/POSR) は、32 ビットおよび 16 ビットの書き込み可能なレジスタで、ポート出力データの設定またはリセットを制御します。

PCNTR3 はポート出力データの設定またはリセットを制御し、32 ビット単位でアクセスされます。

POSRn (PCNTR3 のビット[15:0]) および PORRn (PCNTR3 のビット[31:16]) はそれぞれ 16 ビット単位でアクセスされます。

POSRn ビット (Pmn 出力設定)

POSR ビットがソフトウェア書き込みによって設定されると、PODR ビットが変更されます。たとえば P100 端子の場合、PORT1.PCNTR3.POSR00 = 1 であると、PORT1.PCNTR1.PODR00 は 1 を出力します。存在しない端子に対応するビットは予約ビットです。書く場合、常に 0 としてください。P200、P214、P215 は入力専用なので、PORT2.PCNTR3.POSR00、POSR14 および POSR15 は予約ビットです。

PORRn ビット (Pmn 出力リセット)

PORR ビットがソフトウェア書き込みによってリセットされると、PODR ビットが変更されます。たとえば P100 端子の場合、PORT1.PCNTR3.PORR00 = 1 であると、PORT1.PCNTR1.PODR00 は 0 を出力します。存在しない端

子に対応するビットは予約ビットです。書く場合、常に 0 としてください。P200、P214、P215 は入力専用なので、PORT2.PCNTR3.PORR00、PORR14 および PORR15 は予約ビットです。

- 注. EORRn または EOSRn を設定した場合、PODRn、PORRn、および POSRn への書き込みは禁止されます。
注. PORRn ビットと POSRn ビットは、どちらか一方のみ設定してください。

17.2.4 PCNTR4/EORR/EOSR : ポートコントロールレジスタ 4

Base address: PORTm = 0x4004_0000 + 0x0020 × m (m = 1, 2)

Offset address: 0x00C (PCNTR4/EORR)
0x00E (EOSR)

| | | | | | | | | | | | | | | | | |
|--------------------|------------|------------|------------|------------|------------|------------|------------|------------|------------|------------|------------|------------|------------|------------|------------|------------|
| Bit position: | 31 | 30 | 29 | 28 | 27 | 26 | 25 | 24 | 23 | 22 | 21 | 20 | 19 | 18 | 17 | 16 |
| Bit field: | EORR 15 | EORR 14 | EORR 13 | EORR 12 | EORR 11 | EORR 10 | EORR 09 | EORR 08 | EORR 07 | EORR 06 | EORR 05 | EORR 04 | EORR 03 | EORR 02 | EORR 01 | EORR 00 |
| Value after reset: | 0 | 0 | 0 | 0 | 0 | 0 | 0 | 0 | 0 | 0 | 0 | 0 | 0 | 0 | 0 | 0 |
| Bit position: | 15 | 14 | 13 | 12 | 11 | 10 | 9 | 8 | 7 | 6 | 5 | 4 | 3 | 2 | 1 | 0 |
| Bit field: | EOSR 15 | EOSR 14 | EOSR 13 | EOSR 12 | EOSR 11 | EOSR 10 | EOSR 09 | EOSR 08 | EOSR 07 | EOSR 06 | EOSR 05 | EOSR 04 | EOSR 03 | EOSR 02 | EOSR 01 | EOSR 00 |
| Value after reset: | 0 | 0 | 0 | 0 | 0 | 0 | 0 | 0 | 0 | 0 | 0 | 0 | 0 | 0 | 0 | 0 |

| ビット | シンボル | 機能 | R/W |
|-------|---------------|---|-----|
| 15:0 | EOSR15~EOSR00 | Pmn イベント出力設定 ELC_PORTx 信号の発生時 0: 出力に影響なし 1: High 出力 | R/W |
| 31:16 | EORR15~EORR00 | Pmn イベント出力リセット ELC_PORTx 信号の発生時 0: 出力に影響なし 1: Low 出力 | R/W |

注. m = 1, 2, n = 00~15, x = 1, 2

ポートコントロールレジスタ 4 (PCNTR4/EORR/EOSR) は、32 ビットおよび 16 ビットの読み出し/書き込みレジスタで、ELC からのイベント入力によりポート出力データの設定またはリセットを制御します。

PCNTR4 は、ELC からのイベント入力によりポート出力データの設定またはリセットを制御し、32 ビット単位でアクセスされます。

EOSRn (PCNTR4 のビット[15:0]) および EORRn (PCNTR4 のビット[31:16]) はそれぞれ 16 ビット単位でアクセスされます。

EOSRn ビット (Pmn イベント出力設定)

EOSR ビットが ELC_PORTx 信号の発生によって設定されると、PODR ビットが変更されます。たとえば P100 端子の場合、ELC_PORTx の発生時に PORT1.PCNTR4.EOSR00 が 1 になると、PORT1.PCNTR1.PODR00 は 1 を出力します。存在しない端子に対応するビットは予約ビットです。書く場合、常に 0 としてください。P200、P214、P215 は入力専用なので、PORT2.PCNTR4.EOSR00、EOSR14 および EOSR15 は予約ビットです。

EORRn ビット (Pmn イベント出力リセット)

EORR ビットが ELC_PORTx 信号の発生によってリセットされると、PODR ビットが変更されます。たとえば P100 端子の場合、ELC_PORTx の発生時に PORT1.PCNTR4.EORR00 が 1 になると、PORT1.PCNTR1.PODR00 は 0 を出力します。存在しない端子に対応するビットは予約ビットです。書く場合、常に 0 としてください。P200、P214、P215 は入力専用なので、PORT2.PCNTR4.EORR00、EORR14 および EORR15 は予約ビットです。

注. EORRn または EOSRn を設定した場合、PODRn、PORRn、および POSRn への書き込みは禁止されます。

注. EORRn ビットと EOSRn ビットは、どちらか一方のみ設定してください。

17.2.5 PmnPFS/PmnPFS_HA/PmnPFS_BY : ポート mn 端子機能選択レジスタ (m = 0~9, n = 00~15)

Base address: PFS = 0x4004_0800

Offset address: 0x000 + 0x040 × m + 0x004 × n (PmnPFS)
 0x002 + 0x040 × m + 0x004 × n (PmnPFS_HA)
 0x003 + 0x040 × m + 0x004 × n (PmnPFS_BY)

| | | | | | | | | | | | | | | | | | |
|--------------------|------|------|-----------|-----------|----|----|----|----|----|-------|----|-------|----|-----|------|------|-------|
| Bit position: | 31 | 30 | 29 | 28 | 27 | 26 | 25 | 24 | 23 | 22 | 21 | 20 | 19 | 18 | 17 | 16 | |
| Bit field: | — | — | — | PSEL[4:0] | | | | — | — | — | — | — | — | — | — | — | PMR |
| Value after reset: | 0 | 0 | 0 | 0 | 0 | 0 | 0 | 0 | 0 | 0 | 0 | 0 | 0 | 0 | 0 | 0 | 0(注1) |
| Bit position: | 15 | 14 | 13 | 12 | 11 | 10 | 9 | 8 | 7 | 6 | 5 | 4 | 3 | 2 | 1 | 0 | |
| Bit field: | ASEL | ISEL | EOFR[1:0] | — | — | — | — | — | — | NCODR | — | PCR | — | PDR | PIDR | PODR | |
| Value after reset: | 0 | 0 | 0 | 0 | 0 | 0 | 0 | 0 | 0 | 0 | 0 | 0(注1) | 0 | 0 | x | 0 | |

| ビット | シンボル | 機能 | R/W |
|-------|-----------|--|-----|
| 0 | PODR | ポート出力データ 0: Low 出力 1: High 出力 | R/W |
| 1 | PIDR | Pmn 状態 0: Low レベル 1: High レベル | R |
| 2 | PDR | ポート方向 0: 入力 (入力端子として機能) 1: 出力 (出力端子として機能) | R/W |
| 3 | — | 読むと 0 が読めます。書く場合、0 としてください。 | R/W |
| 4 | PCR | プルアップ制御 0: 入力プルアップ無効 1: 入力プルアップ有効 | R/W |
| 5 | — | 読むと 0 が読めます。書く場合、0 としてください。 | R/W |
| 6 | NCODR | N チャネルオープンドレイン制御 0: CMOS 出力 1: NMOS オープンドレイン出力 | R/W |
| 11:7 | — | 読むと 0 が読めます。書く場合、0 としてください。 | R/W |
| 13:12 | EOFR[1:0] | 立ち下がり時イベント/立ち上がり時イベント(注2) 00: Don't care 01: 立ち上がりエッジを検出 10: 立ち下がりエッジを検出 11: 両エッジを検出 | R/W |
| 14 | ISEL | IRQ 入力許可 0: IRQn 入力端子として使用しない 1: IRQn 入力端子として使用する | R/W |
| 15 | ASEL | アナログ入力許可 0: アナログ端子として使用しない 1: アナログ端子として使用する | R/W |
| 16 | PMR | ポートモード制御 0: 汎用入出力端子として使用する 1: 周辺機能用の入出力ポートとして使用する | R/W |
| 23:17 | — | 読むと 0 が読めます。書く場合、0 としてください。 | R/W |
| 28:24 | PSEL[4:0] | 周辺機能選択 周辺機能を選択します。各端子の機能については、この章の関連する表を参照してください。 | R/W |
| 31:29 | — | 読むと 0 が読めます。書く場合、0 としてください。 | R/W |

注 1. P108、P201、P300 の初期値は 0x00000000 ではありません。P108 の初期値は 0x00010010、P201 は 0x00000010、P300 は 0x00010010 です。

注 2. ポート 1、2 に対応しています。

ポート mn 端子機能選択レジスタ (PmnPFS/PmnPFS_HA/PmnPFS_BY) は、32 ビット、16 ビット、および 8 ビットの読み出し/書き込みコントロールレジスタで、ポート mn 端子機能を選択し、32 ビット単位でアクセスされます。PmnPFS_HA (PmnPFS のビット[15:0]) は 16 ビット単位でアクセスされます。PmnPFS_BY (PmnPFS のビット[7:0]) は 8 ビット単位でアクセスされます。

PODR ビット (ポート出力データ)、PIDR ビット (ポート状態)、PDR ビット (ポート方向)

PDR ビット、PIDR ビット、PODR ビットは、PCNTR レジスタと同じ機能を果たします。これらのビットを読むと、PCNTR レジスタ値が読めます。

PCR ビット (プルアップ制御)

PCR ビットは、ポートの各端子に対して入力プルアップ抵抗を有効または無効にします。端子が入力状態にあって、PmnPFS.PCR に関連するビットが 1 になっている場合、その端子に接続されたプルアップ抵抗が有効になります。汎用ポート出力端子、または周辺機能出力端子に設定されている場合は、PCR の設定値にかかわらず、プルアップ抵抗は無効になります。リセット状態でもプルアップ抵抗は無効になります。存在しない端子に対応するビットは予約ビットです。予約ビットは読むと 0 が読めます。書く場合、0 としてください。

NCODR ビット (N チャネルオープンドレイン制御)

NCODR ビットは、ポート端子の出力タイプを設定します。存在しない端子に対応するビットは予約ビットです。予約ビットは読むと 0 が読めます。書く場合、0 としてください。

EOFR[1:0] ビット (立ち下がり時イベント/立ち上がり時イベント)

EOFR[1:0] ビットは、ポートグループ入力信号のエッジ検出方法を選択します。立ち上がりエッジ検出、立ち下がりエッジ検出、または両エッジ検出を選択できます。EOFR[1:0] ビットを 01b、10b、または 11b にすると、入出力セルの入力許可がアサートされます。それに続いて、外部端子からイベントパルスが入力され、GPIO が ELC にイベントパルスを出力します。存在しない端子に対応するビットは予約ビットです。予約ビットは読むと 0 が読めます。書く場合、0 としてください。

ISEL ビット (IRQ 入力許可)

ISEL ビットは、IRQ 入力端子を設定します。周辺機能と組み合わせて使用することも可能です。ただし、同じ番号の IRQn (外部端子割り込み) を 2 つ以上の端子で許可することは禁止です。

ASEL ビット (アナログ入力許可)

ASEL ビットは、アナログ端子を設定します。本ビットでアナログ端子に設定する場合、以下のように指定します。

1. ポートモード制御ビット (PmnPFS.PMR) で、その端子を汎用入出力ポートに指定します。(注1)
2. プルアップ制御ビット (PmnPFS.PCR) で、プルアップ抵抗を無効にします。
3. ポート方向ビット (PmnPFS.PDR) で、入力に設定します。このとき、端子状態を読むことはできません。PmnPFS レジスタは、ライトプロテクトレジスタ (PWPR) によって保護されています。書き込み禁止を解除してから、レジスタを書き換えてください。

注 1. D/A コンバータ出力レベルがポートに出力される場合、ポートモード制御ビットを使い周辺機能用の入出力ポートを選択して、PmnPFS.PSEL ビットで D/A 出力を設定します。

未指定の IRQn に対する ISEL ビットは予約ビットです。未指定のアナログ入出力端子に対する ASEL ビットは予約ビットです。

PMR ビット (ポートモード制御)

PMR ビットは、ポートの端子機能を設定します。存在しない端子に対応するビットは予約ビットです。書く場合、0 としてください。

PSEL[4:0] ビット (周辺機能選択)

PSEL[4:0] ビットは、周辺機能を割り当てます。製品ごとの周辺選択設定に関する詳細は「[17.6. 製品ごとの周辺選択設定](#)」を参照してください。

17.2.6 PWPR : 書き込みプロテクトレジスタ

Base address: PFS = 0x4004_0800

Offset address: 0x503

| | | | | | | | | |
|--------------------|------|-------|---|---|---|---|---|---|
| Bit position: | 7 | 6 | 5 | 4 | 3 | 2 | 1 | 0 |
| Bit field: | BOWI | PFSWE | — | — | — | — | — | — |
| Value after reset: | 1 | 0 | 0 | 0 | 0 | 0 | 0 | 0 |

| ビット | シンボル | 機能 | R/W |
|-----|-------|---|-----|
| 5:0 | — | 読むと0が読めます。書く場合、0としてください。 | R/W |
| 6 | PFSWE | PmnPFS レジスタ書き込み許可 0: PmnPFS レジスタへの書き込みを禁止 1: PmnPFS レジスタへの書き込みを許可 | R/W |
| 7 | BOWI | PFSWE ビット書き込み禁止 0: PFSWE ビットへの書き込みを許可 1: PFSWE ビットへの書き込みを禁止 | R/W |

PFSWE ビット (PmnPFS レジスタ書き込み許可)

PFSWE ビットを1にしたときのみ、PmnPFS レジスタに対する書き込みが許可されます。最初に BOWI ビットに0を書きしてから、PFSWE ビットを1にする必要があります。

BOWI ビット (PFSWE ビット書き込み禁止)

BOWI ビットを0にしたときのみ、PFSWE ビットに対する書き込みが許可されます。

17.2.7 PRWCNTR : ポート読み出しウェイトコントロールレジスタ

Base address: PFS = 0x4004_0800

Offset address: 0x50F

| | | | | | | | | |
|--------------------|---|---|---|---|---|---|-----------|---|
| Bit position: | 7 | 6 | 5 | 4 | 3 | 2 | 1 | 0 |
| Bit field: | — | — | — | — | — | — | WAIT[1:0] | — |
| Value after reset: | 0 | 0 | 0 | 0 | 0 | 0 | 0 | 1 |

| ビット | シンボル | 機能 | R/W |
|-----|-----------|--|-----|
| 1:0 | WAIT[1:0] | ウェイトサイクルコントロール 00: 設定禁止 01: 1サイクルウェイトを挿入 10: 2サイクルウェイトを挿入 11: 3サイクルウェイトを挿入 | R/W |
| 7:2 | — | 読むと0が読めます。書く場合、0としてください。 | R/W |

WAIT[1:0]ビット (ウェイトサイクルコントロール)

WAIT[1:0]ビットは、PCNTR2 レジスタおよび PFS レジスタにアクセスするとき、ELC イベントによってポートの端子状態を読み出すときのウェイトサイクルの数を指定します。

17.3 動作説明

17.3.1 汎用入出力ポート

P108、P300 以外のすべての端子は、リセット後は汎用入出力ポートとして動作します。汎用入出力ポートは各ポート 16 ビットで構成され、ポートコントロールレジスタ (PCNTRn; n = 1~4) によるポート単位のアクセス、またはポート mn 端子機能選択レジスタによる端子単位のアクセスが可能です。これらのレジスタの詳細は、「[17.2. レジスタの説明](#)」を参照してください。

各ポートのビットを以下に示します。

- ポート方向ビット (PDRn) : 入力／出力の方向を選択する
- ポート出力データビット (PODRn) : 出力用データを格納する
- ポート入力データビット (PIDRn) : 端子状態を示す
- イベント入力データビット (EIDRn) : ELC_PORT1, 2 信号発生時の端子状態を示す
- ポート出力設定ビット (POSRn) : ソフトウェア書き込み発生時の出力値を示す
- ポート出力リセットビット (PORRn) : ソフトウェア書き込み発生時の出力値を示す
- イベント出力設定ビット (EOSRn) : ELC_PORT1, 2 信号発生時の出力値を示す
- イベント出力リセットビット (EORRn) : ELC_PORT1, 2 信号発生時の出力値を示す

17.3.2 ポート機能選択

各端子の設定時、以下のポート機能を利用できます。

- 入出力設定 : CMOS 出力または NMOS オープンドレイン出力、プルアップ制御、および駆動強度
- 汎用入出力ポート : ポート方向、出力データ設定、および読み出し入力データ
- 代替機能 : 端子への機能の割り当て

各端子は、ポート mn 端子機能選択レジスタ (PmnPFS) に関連付けられます。このレジスタには対応するビット PODR、PIDR、および PDR があります。さらに、PmnPFS レジスタには以下のビットがあります。

- PCR : 入力プルアップ MOS のオン／オフを切り替えるためのプルアップ抵抗制御ビット
- NCODR : 各端子の出力タイプを選択するための N チャネルオープンドレイン制御ビット
- EOFR[1:0] : ポートグループから入力されるイベントのエッジを選択
- ISEL : IRQ 入力端子を設定するための IRQ 入力許可ビット
- ASEL : アナログ端子を設定するためのアナログ入力許可ビット
- PMR : 各ポートの端子機能を設定するためのポートモードビット
- PSEL[4:0] : 対応する周辺機能を選択するためのポート機能選択ビット

これらは、ポート mn 端子機能選択レジスタへのシングルレジスタアクセスで設定することができます。詳細は、「[17.2.5. PmnPFS/PmnPFS_HA/PmnPFS_BY : ポート mn 端子機能選択レジスタ \(m = 0~9, n = 00~15\)](#)」を参照してください。

17.3.3 ELC のポートグループ機能

本 MCU では、ポート 1、2 が ELC ポートグループ機能に割り当てられています。

17.3.3.1 ELC から ELC_PORT1 または 2 が入力された場合の動作

ELC から ELC_PORT1 または 2 信号が入力されたとき、本 MCU は、以下に示す 2 つの機能をサポートしていません。

(1) EIDR への入力

GPI 機能 (PmnPFS レジスタで PDR = 0 および PMR = 0) では、ELC から ELC_PORT1 または 2 信号が入力されると、入出力セルの入力許可がアサートされ、外部端子からのデータが EIDR ビットに読み出されます。[図 17.2](#) を参照してください。

GPO 機能 (PDR = 1) または周辺モード (PMR = 1) では、外部端子から EIDR ビットに 0 が入力されます。



図 17.2 イベントポート入力データ

(2) EOSR および EORR による PODR からの出力

ELC_PORT1 または 2 信号の発生時に、EOSR および EORR レジスタの設定値に基づいて、PODR から外部端子へデータが出力されます。

- EOSR を 1 にすると、ELC_PORT1 または 2 信号発生時に PODR レジスタは外部端子へ 1 を出力します。EOSR = 0 の場合、PODR の値が保持されます。
- EORR を 1 にすると、ELC_PORT1 または 2 信号発生時に PODR レジスタは外部端子へ 0 を出力します。EORR = 0 の場合、PODR の値が保持されます。

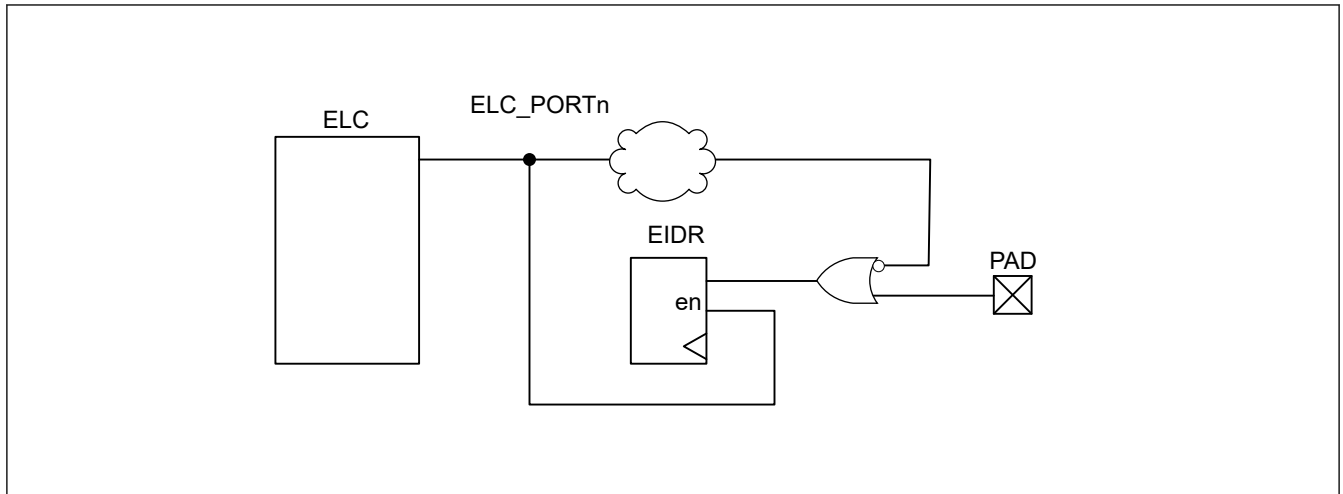

図 17.3 イベントポート出力データ

17.3.3.2 イベントパルスが ELC に出力された場合の動作

外部端子から ELC にイベントパルスを出力するには、PmnPFS レジスタの EOFR[1:0] ビットを設定します。詳細は、「[17.2.5. PmnPFS/PmnPFS_HA/PmnPFS_BY : ポート mn 端子機能選択レジスタ \(m = 0~9, n = 00~15\)](#)」を参照してください。EOFR[1:0] ビットを設定すると、入出力セルの入力許可がアサートされます。

外部端子からのデータが入力となります。たとえば、ポート 1 に対して、P100 から P104 および P108 から P112 へデータが入力されると、これら 10 端子のデータは論理和で構成されます。このデータは、ワンショットパルスとして形成され、ELC に入力されます。ポート 2 の動作もポート 1 と同様です。図 17.4 を参照してください。

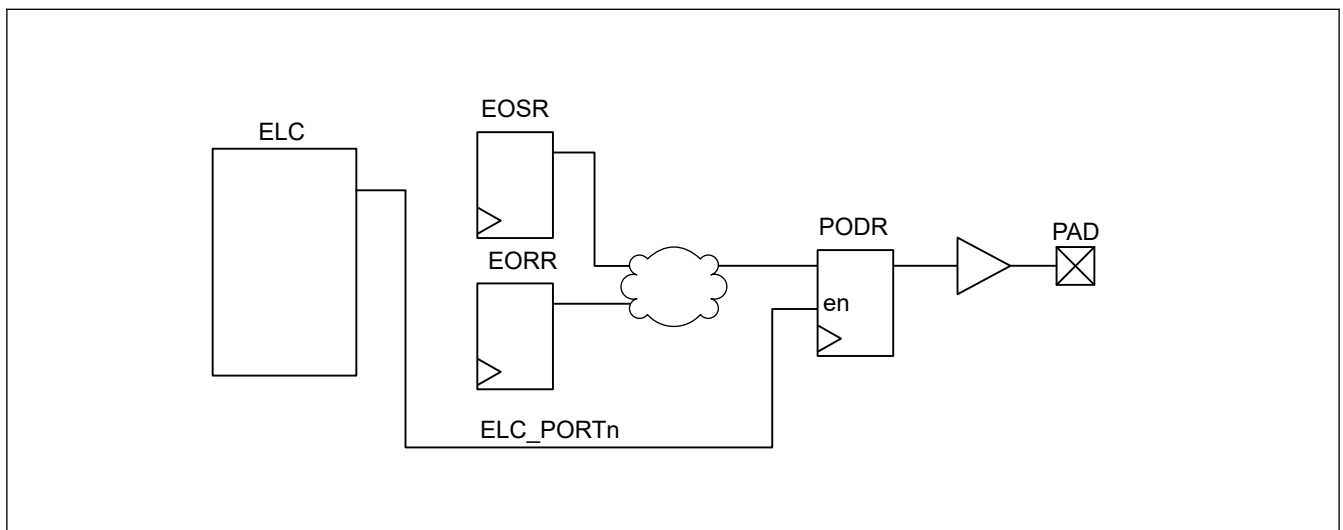

図 17.4 イベントパルスの発生

17.3.4 ポート読み出し時のウェイト機能

ポート入力データを読み出し時のウェイトサイクル数は、PRWCNTR.WAIT[1:0]ビットで以下のように設定できます。

- PCNTR2 または PFS レジスタを読み出すことで、ポート入力データ (PIDR) を読み出します。
- ELC_PORT1 または 2 信号の発生時に、ポート端子状態をイベント入力データレジスタ (EIDR) にラッチします。

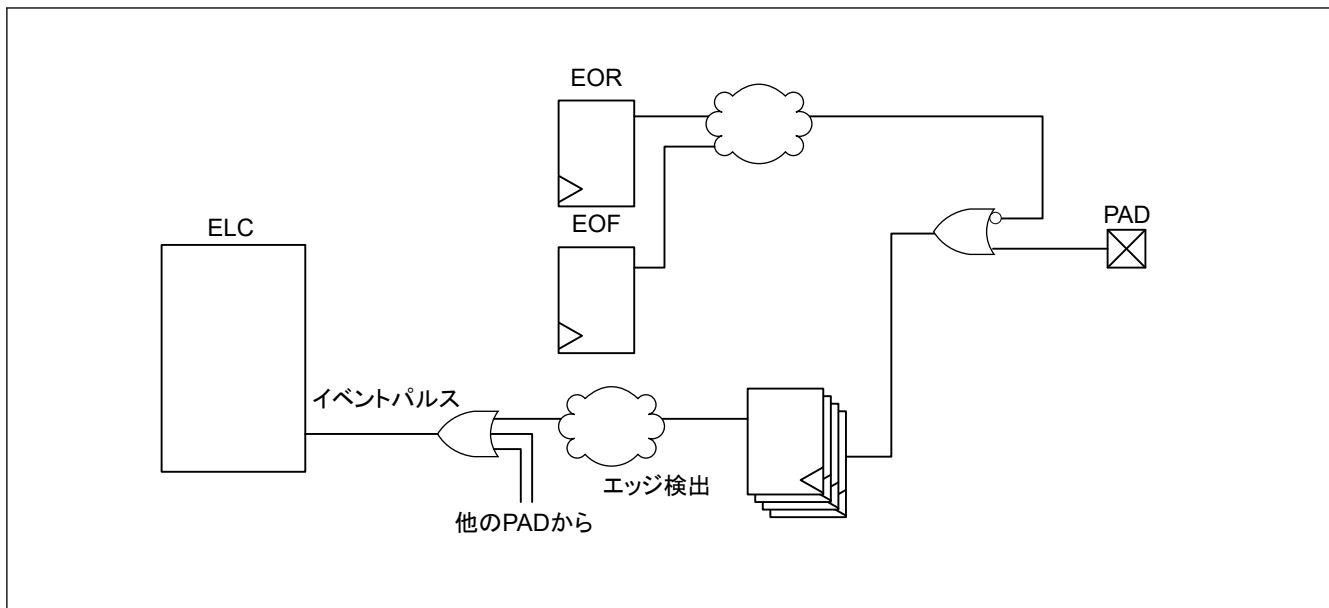
アクセスサイクル数は、PRWCNTR.WAIT[1:0]の値に 1 を足した値です。たとえば、PRWCNTR.WAIT[1:0]が 10b のとき、ウェイトサイクルは 2 サイクル、アクセスサイクルは 3 クロックサイクルになります。

表 17.3 に、電圧、周波数、ウェイトサイクルの関係を示します。

表 17.3 電圧、周波数、ウェイトサイクルの関係

| VCC = AVCC0 | アクセスサイクル(注1) | ウェイトサイクル(注2) |
|-------------|--------------|--------------|
| 2.7 V 超 | 2~4 | 1~3 |
| 2.4~2.7 V | 3~4 | 2~3 |
| 1.8~2.4 V | 4 | 3 |
| 1.6~1.8 V | 2~4 | 1~3 |

注 1. バスレイテンシは含まれません。

注 2. ポート読み出しウェイトコントロールレジスタ (PRWCNTR) に設定されるウェイトサイクル

17.4 未使用端子の処理

表 17.4 に未使用端子の処理方法を示します。

表 17.4 未使用端子の処理 (1/2)

| 端子名 | 未使用時の処理 |
|------------|--|
| P201/MD | モード端子として使用 |
| RES | 抵抗を介して VCC に接続 (プルアップ) |
| P200/NMI | 抵抗を介して VCC に接続 (プルアップ) |
| P212/EXTAL | メインクロック発振器を使用しない場合、MOSCCR.MOSTP ビットを 1 (汎用ポート P212) に設定する。この端子をポート P212 として使用しない場合、ポート 0~5、9 と同じ方法で設定する。 |

表 17.4 未使用端子の処理 (2/2)

| 端子名 | 未使用時の処理 |
|---------------------|---|
| P213/XTAL | メインクロック発振器を使用しない場合、MOSCCR.MOSTP ビットを 1 (汎用ポート P213) に設定する。この端子をポート P213 として使用しない場合、ポート 0~5、9 と同じ方法で設定する。外部クロックが EXTAL 端子に入力される場合、この端子は開放する。 |
| P215/XCIN | サブクロック発振器を使用しない場合、SOSCCR.SOSTP ビットを 1 (汎用ポート P215) に設定する。この端子をポート P215 として使用しない場合、ポート 0~5、9 と同じ方法で設定する。 |
| P214/XCOUT | サブクロック発振器を使用しない場合、SOSCCR.SOSTP ビットを 1 (汎用ポート P214) に設定する。この端子をポート P214 として使用しない場合、ポート 0~5、9 と同じ方法で設定する。 |
| P1x~P5x、P9x | <ul style="list-style-type: none"> 入力 (PCNTR1.PDRn = 0) に設定した場合、対応する端子を抵抗を介して VCC に接続 (プルアップ)、または抵抗を介して VSS に接続 (プルダウン) (注1)(注2) 出力 (PCNTR1.PDRn = 1) に設定した場合、端子を解放(注1) |
| P000~P002、P010~P015 | 入力 (PCNTR1.PDRn = 0) に設定した場合、対応する端子を抵抗を介して AVCC0 に接続 (プルアップ)、または抵抗を介して AVSS0 に接続 (プルダウン) (注1) |
| VREFH0 | AVCC0 に接続 |
| VREFL0 | AVSS0 に接続 |

注 1. PmnPFS.PMR ビット、PmnPFS.ISEL ビット、PmnPFS.PCR ビット、および PmnPFS.ASEL ビットを 0 にクリアしてください。

注 2. P108、P201、および P300 は初期値 (PmnPFS.PCR = 1) から入力プルアップが有効です。

17.5 使用上の注意事項

17.5.1 端子機能の設定手順

入出力端子機能を設定するには、下記の手順に従ってください。

1. PWPR.BOWI ビットをクリアします。PWPR.PFSWE ビットに書き込みできるようになります。
2. PWPR.PFSWE ビットを 1 にします。PmnPFS レジスタに書き込みできるようになります。
3. 当該端子の PMR のポートモード制御ビットを 0 にして、汎用入出力ポートに設定します。
4. PmnPFS.PSEL[4:0] ビットによって、この端子の入出力機能を設定します。
5. 必要に応じて PMR ビットを 1 にして、選択した入出力機能に切り替えます。
6. PWPR.PFSWE ビットをクリアします。PmnPFS レジスタへの書き込みが禁止されます。
7. PWPR.BOWI ビットを 1 にします。PWPR.PFSWE ビットへの書き込みが禁止されます。

17.5.2 ポートグループ入力の使用手順

ポートグループ入力 (ポート 1、2) を使用するには、下記の手順に従ってください。

1. ELSRx.ELS[7:0] ビットをすべて 0 にして、意図しないパルスを見逃します。詳細は、「[16. イベントリンクコントローラ \(ELC\)](#)」を参照してください。
2. PmnPFS レジスタの EOFR[1:0] ビットを設定して、立ち上がりエッジ検出、立ち下がりエッジ検出、または両エッジ検出を指定します。
3. ダミーリードを実行するか、少しの間 (たとえば 100 ns) 待ちます。意図しないパルスを見逃するかどうかは、外部端子の初期値によって異なります。
4. ELSRx.ELS[7:0] ビットを設定して、イベント信号を許可します。

17.5.3 ポート出力データレジスタ (PODR) の概要

本レジスタは下記のようにデータを出力します。

1. ELC_PORT1、2 信号の発生時に PCNTR4.EORR ビットを 1 にすると、0 を出力する。
2. ELC_PORT1、2 信号の発生時に PCNTR4.EOSR ビットを 1 にすると、1 を出力する。
3. PCNTR3.PORR が 1 になると、0 を出力する。
4. PCNTR3.POSR が 1 になると、1 を出力する。
5. PCNTR1.PODRn が設定されると、0 または 1 を出力する。

6. PmnPFS.PODRn が設定されると、0 または 1 を出力する。

上記の番号は、PODRn への書き込み優先順位に相当しています。たとえば、上記の 1.と 3.が同時に発生した場合、優先順位の高い 1.が実行されます。

17.5.4 アナログ機能使用時の注意事項

アナログ機能を使用するには、ポートモード制御ビット (PMR) とポート方向ビット (PDRn) を両方とも 0 にして、端子が汎用入力ポートとして動作できるようにしてください。その後、ポート mn 端子機能選択レジスタ (PmnPFS.ASEL) のアナログ入力許可ビット (ASEL) を 1 にしてください。

17.6 製品ごとの周辺選択設定

本項では、PmnPFS レジスタでの端子機能選択設定について説明します。いくつかの端子名には、接尾語として A、B、C、D、E、または F が付加されています。これらの接尾語は、機能の割り当て時には無視できます。ただし、同じ機能を 2 つ以上の端子に同時に割り当てることは禁止されます。PmnPFS レジスタの PSEL ビットでは、許可された値 (機能) 以外に設定しないでください。このレジスタに許可されていない値を設定した場合、正しい動作は保証されません。

表 17.5 入出力端子機能のレジスタ設定 (PORT0)

| PSEL[4:0]設定値 | 機能 | 端子 | | | | | | | | |
|--------------|-------|-------|-------|-------|------------------|------------------|-------|-------|-------|--------|
| | | P000 | P001 | P002 | P010 | P011 | P012 | P013 | P014 | P015 |
| 00000b | (初期値) | Hi-Z | | | | | | | | |
| ASEL ビット | | AN000 | AN001 | AN002 | AN005/ VREFH0 | AN006/ VREFL0 | AN007 | AN008 | AN009 | AN010 |
| ISEL ビット | | IRQ6 | IRQ7 | IRQ2 | — | — | — | — | — | IRQ7_A |
| NCODR ビット | | — | — | — | — | — | — | — | — | — |
| PCR ビット | | ✓ | ✓ | ✓ | ✓ | ✓ | ✓ | ✓ | ✓ | ✓ |
| 48 ピン製品 | | ✓ | ✓ | ✓ | ✓ | ✓ | ✓ | ✓ | ✓ | ✓ |
| 32 ピン製品 | | — | — | — | ✓ | ✓ | ✓ | ✓ | ✓ | ✓ |

✓ : 利用可能
— : 設定禁止

表 17.6 入出力端子機能のレジスタ設定 (PORT1)

| PSEL[4:0]設定値 | 機能 | 端子 | | | | | | | | | | |
|--------------|----------------|-------------------------------|-------------------------------|-------------------------------|-----------------------|-------------------------------|-----------------------|-------------------------------|-------------------------------|-----------|-------------------------------|--|
| | | P100 | P101 | P102 | P103 | P104 | P108 | P109 | P110 | P111 | P112 | |
| 00000b | (初期値) | Hi-Z | | | | | SWDIO | Hi-Z | | | | |
| 00001b | AGT | AGTIO0_A | AGTEE0 | AGT00 | — | — | — | — | — | AGTOA0 | AGTOB0 | |
| 00010b | GPT | GTETRG_A | GTETRG_B | GTOWLO_A | GTOWUP_A | GTETRGB_B | GTOULO_C | GTOVUP_A | GTOVLO_A | — | — | |
| 00011b | GPT | GTIOC8B_A | GTIOC8A_A | GTIOC5B_A | GTIOC5A_A | GTIOC4B_B | GTIOC0B_A | GTIOC4A_A | GTIOC4B_A | GTIOC6A_A | GTIOC6B_A | |
| 00100b | SCI | RXD0_A/ MISO0_A/ SCL0_A | TXD0_A/ MOSI0_A/ SDA0_A | SCK0_A | CTS0_RTS0_ A/SS0_A | RXD0_C/ MISO0_C/ SCL0_C | — | SCK1_E | CTS2_RTS2_ B/SS2_B | SCK2_B | TXD2_B/ MOSI2_B/ SDA2_B | |
| 00101b | SCI | SCK1_A | CTS1_RTS1_ A/SS1_A | TXD2_D/ MOSI2_D/ SDA2_D | — | — | CTS9_RTS9_ B/SS9_B | TXD9_B/ MOSI9_B/ SDA9_B | RXD9_B/ MISO9_B/ SCL9_B | SCK9_B | SCK1_D | |
| 00110b | SPI | MISOA_A | MOSIA_A | RSPCKA_A | SSLA0_A | SSLA1_A | — | — | — | — | — | |
| 00111b | IIC | SCL0_D | SDA0_C | — | — | — | — | — | — | — | — | |
| 01000b | KINT | KR00 | KR01 | KR02 | KR03 | KR04 | — | — | — | — | — | |
| 01001b | CLKOUT/RT C | — | — | — | — | — | — | CLKOUT_B | — | — | — | |
| 01010b | CAC/ADC12 | — | — | ADTRG0_A | — | — | — | — | — | — | — | |
| ASEL ビット | | — | — | — | — | — | — | — | — | — | — | |
| | | AN022(注1) | AN021(注1) | AN020(注1) | AN019(注1) | — | — | — | — | — | — | |
| ISEL ビット | | IRQ2_A | IRQ1_A | — | — | IRQ1_B | — | — | IRQ3_A | IRQ4_A | — | |
| NCODR ビット | | ✓ | ✓ | ✓ | ✓ | ✓ | — | ✓ | ✓ | ✓ | ✓ | |
| PCR ビット | | ✓ | ✓ | ✓ | ✓ | ✓ | ✓ | ✓ | ✓ | ✓ | ✓ | |
| 48 ピン製品 | | ✓ | ✓ | ✓ | ✓ | ✓ | ✓ | ✓ | ✓ | ✓ | ✓ | |
| 32 ピン製品 | | ✓ | ✓ | ✓ | ✓ | — | ✓ | ✓ | ✓ | — | ✓ | |

✓：利用可能
 —：設定禁止

注 1. 64 ピン製品では未サポート

表 17.7 入出力端子機能のレジスタ設定 (PORT2)

| PSEL[4:0]設定値 | 機能 | 端子 | | | | | | | | |
|--------------|------------|------|------|-------------------------------|------|----------|-------------------------------|------------------------------|------|------|
| | | P200 | P201 | P206 | P207 | P208 | P212 | P213 | P214 | P215 |
| 00000b | (初期値) | Hi-Z | | | | | | | | |
| 00001b | AGT | — | — | — | — | AGTOB0_A | AGTEE1 | — | — | — |
| 00010b | GPT | — | — | — | — | — | GTETRGB_D | GTETRGA_D | — | — |
| 00011b | GPT | — | — | — | — | — | GTIOC0B_D | GTIOC0A_D | — | — |
| 00100b | SCI | — | — | RXD0_D/ MISO0_D/ SCL0_D | — | — | — | — | — | — |
| 00101b | SCI | — | — | — | — | — | RXD1_A/ MISO1_A/ SCL1_A | TXD1_A/ MOS1_A/ SDA1_A | — | — |
| 00110b | SPI | — | — | — | — | — | — | — | — | — |
| 00111b | IIC | — | — | — | — | — | — | — | — | — |
| 01001b | CLKOUT/RTC | — | — | — | — | — | — | — | — | — |
| 01010b | CAC/ADC12 | — | — | — | — | — | — | — | — | — |
| ASEL ビット | | — | — | — | — | — | — | — | — | — |
| ISEL ビット | | — | — | IRQ0 | — | — | IRQ3_B | IRQ2_B | — | — |
| NCODR ビット | | — | ✓ | ✓ | ✓ | ✓ | ✓ | ✓ | — | — |
| PCR ビット | | — | ✓ | ✓ | ✓ | ✓ | ✓ | ✓ | — | — |
| 48 ピン製品 | | ✓ | ✓ | ✓ | ✓ | ✓ | ✓ | ✓ | ✓ | ✓ |
| 32 ピン製品 | | ✓ | ✓ | — | ✓ | ✓ | ✓ | ✓ | ✓ | ✓ |

✓：利用可能
 —：設定禁止

表 17.8 入出力端子機能のレジスタ設定 (PORT3)

| PSEL[4:0]設定値 | 機能 | 端子 | | |
|--------------|-------|-----------|-----------------------|-----------------------|
| | | P300 | P301 | P302 |
| 00000b | (初期値) | SWCLK | Hi-Z | — |
| 00001b | AGT | — | AGTIO0_D | — |
| 00010b | GPT | GTOUUP_C | GTOULO_A | GTOUUP_A |
| 00011b | GPT | GTIOC0A_A | GTIOC7B_A | GTIOC7A_A |
| 00100b | SCI | — | RXD2_A/MISO2_A/SCL2_A | TXD2_A/MOSI2_A/SDA2_A |
| 00101b | SCI | — | CTS9_RTS9_D/SS9_D | — |
| 00110b | SPI | — | — | — |
| ASEL ビット | | — | — | — |
| ISEL ビット | | — | IRQ6_A | IRQ5_A |
| NCODR ビット | | — | ✓ | ✓ |
| PCR ビット | | ✓ | ✓ | ✓ |
| 48 ピン製品 | | ✓ | ✓ | ✓ |
| 32 ピン製品 | | ✓ | — | — |

✓：利用可能
 —：設定禁止

表 17.9 入出力端子機能のレジスタ設定 (PORT4) (1/2)

| PSEL[4:0]設定値 | 機能 | 端子 | | | | |
|--------------|-------|-----------|-------------------|-------------------|-------------------|----------|
| | | P400 | P401 | P407 | P408 | P409 |
| 00000b | (初期値) | Hi-Z | | | | |
| 00001b | AGT | AGTIO1_C | — | AGTIO0_C | — | — |
| 00010b | GPT | — | GTETRGA_B | — | GTOWLO_B | GTOWUP_B |
| 00011b | GPT | GTIOC9A_A | GTIOC9B_A | — | — | — |
| 00100b | SCI | SCK0_B | CTS0_RTS0_B/SS0_B | CTS0_RTS0_D/SS0_D | CTS1_RTS1_D/SS1_D | — |

表 17.9 入出力端子機能のレジスタ設定 (PORT4) (2/2)

| PSEL[4:0]設定値 | 機能 | 端子 | | | | |
|--------------|------------|----------|---------------------------|----------|--------|--------|
| | | P400 | P401 | P407 | P408 | P409 |
| 00101b | SCI | SCK1_B | TXD1_B/MOSI1_B/ SDA1_B | | — | — |
| 00110b | SPI | — | — | — | — | — |
| 00111b | IIC | SCL0_A | SDA0_A | SDA0_B | SCL0_C | — |
| 01001b | CLKOUT/RTC | — | — | RTCOU | — | — |
| 01010b | CAC/ADC12 | CACREF_C | — | ADTRG0_B | — | — |
| ASEL ビット | | — | — | — | — | — |
| ISEL ビット | | IRQ0_A | IRQ5 | — | IRQ7_B | IRQ6_B |
| NCODR ビット | | ✓ | ✓ | ✓ | ✓ | ✓ |
| PCR ビット | | ✓ | ✓ | ✓ | ✓ | ✓ |
| 48 ピン製品 | | ✓ | ✓ | ✓ | ✓ | ✓ |
| 32 ピン製品 | | — | — | ✓ | — | — |

✓：利用可能
—：設定禁止

表 17.10 入出力端子機能のレジスタ設定 (PORT5)

| PSEL[4:0]設定値 | 機能 | 端子 |
|--------------|-------|-----------|
| | | P500 |
| 00000b | (初期値) | Hi-Z |
| 00011b | GPT | GTIOC5A_B |
| 00101b | SCI | — |
| ASEL ビット | | — |
| ISEL ビット | | — |
| NCODR ビット | | ✓ |
| PCR ビット | | ✓ |
| 48 ピン製品 | | ✓ |
| 32 ピン製品 | | — |

✓：利用可能
—：設定禁止

表 17.11 入出力端子機能のレジスタ設定 (PORT9)

| PSEL[4:0]設定値 | 機能 | 端子 | | |
|--------------|-------|-----------|-----------|------|
| | | P913 | P914 | P915 |
| 00000b | (初期値) | Hi-Z | | |
| 00001b | AGT | AGTIO1_F | AGTOA1_A | — |
| 00010b | GPT | GTETRGA_F | GTETRGB_F | — |
| NCODR ビット | | ✓ | ✓ | ✓ |
| PCR ビット | | ✓ | ✓ | ✓ |
| 48 ピン製品 | | ✓ | ✓ | ✓ |
| 32 ピン製品 | | ✓ | ✓ | — |

✓：利用可能
—：設定禁止

18. キー割り込み機能 (KINT)

18.1 概要

キー割り込み機能 (KINT) は、キー割り込み入力端子の立ち上がりエッジまたは立ち下がりエッジが検出されると、キー割り込みを生成します。図 18.1 にブロック図を、表 18.1 に入出力端子を示します。



図 18.1 KINT のブロック図

すべてのキー割り込み信号は 1 つの OR ゲートに入力され、その OR ゲートの出力が KEY_INTKR マスク信号によってマスクされた信号がキー割り込み信号 (KEY_INTKR 信号) になります。キー割り込みフラグ n (KRF.KIFn) を使用する (KRCTL.KRMD = 1) 場合、KEY_INTKR マスク信号は、KRF.KIFn フラグをクリアすることでアサートされる出力マスクとして使用されます。

表 18.1 KINT の入出力端子

| 端子名 | 入出力 | 機能 |
|-----------|-----|------------|
| KR00~KR04 | 入力 | キー割り込み入力端子 |

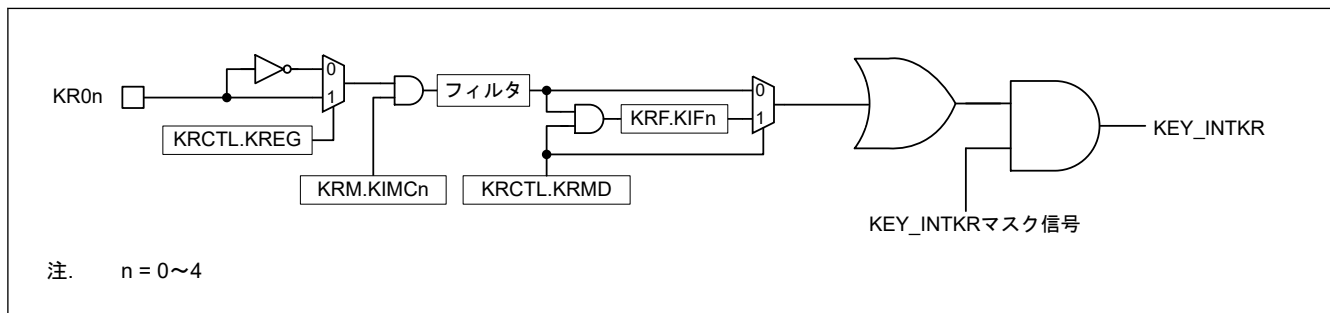
18.2 レジスタの説明

18.2.1 KRCTL : キーリターン制御レジスタ

Base address: KINT = 0x4008_0000

Offset address: 0x00

| Bit position: | 7 | 6 | 5 | 4 | 3 | 2 | 1 | 0 |
|---------------|------|---|---|---|---|---|---|------|
| Bit field: | KRMD | — | — | — | — | — | — | KREG |

Value after reset: 0 0 0 0 0 0 0 0

| ビット | シンボル | 機能 | R/W |
|-----|------|--|-----|
| 0 | KREG | 検出エッジ選択 (KR00~KR04 端子) 0: 立ち下がりエッジ 1: 立ち上がりエッジ | R/W |
| 6:1 | — | 読むと 0 が読めます。書く場合、0 としてください。 | R/W |
| 7 | KRMD | キー割り込みフラグ使用状態 (KRF.KIF0~KRF.KIF4) 0: キー割り込みフラグを使用しない 1: キー割り込みフラグを使用する | R/W |

KRCTL レジスタは、キー割り込みフラグ KRF.KIFn ($n = 0 \sim 4$) の状態を制御し、検出エッジを設定するためのレジスタです。

18.2.2 KRF : キーリターンフラグレジスタ

Base address: KINT = 0x4008_0000

Offset address: 0x04

| | | | | | | | | |
|--------------------|---|---|---|------|------|------|------|------|
| Bit position: | 7 | 6 | 5 | 4 | 3 | 2 | 1 | 0 |
| Bit field: | — | — | — | KIF4 | KIF3 | KIF2 | KIF1 | KIF0 |
| Value after reset: | 0 | 0 | 0 | 0 | 0 | 0 | 0 | 0 |

| ビット | シンボル | 機能 | R/W |
|-----|-----------|---|-----|
| 4:0 | KIF0~KIF4 | キー割り込みフラグ n 0: 割り込みの検出なし 1: 割り込みの検出あり | R/W |
| 7:5 | — | 読むと 0 が読めます。書く場合、0 としてください。 | R/W |

KRF レジスタは、キー割り込みフラグ (KIFn) を制御します。

KRCTL.KRMD = 0 の場合、KIFn フラグを 1 にすることは禁止です。KIFn フラグを 1 に設定しても、KIFn フラグの値は変化しません。

KIFn フラグをクリアする場合には、クリアするフラグが 1 であることを確認した後、クリアするフラグに 0、その他のフラグに 1 を同時に書いてください。

18.2.3 KRM : キーリターンモードレジスタ

Base address: KINT = 0x4008_0000

Offset address: 0x08

| | | | | | | | | |
|--------------------|---|---|---|-------|-------|-------|-------|-------|
| Bit position: | 7 | 6 | 5 | 4 | 3 | 2 | 1 | 0 |
| Bit field: | — | — | — | KIMC4 | KIMC3 | KIMC2 | KIMC1 | KIMC0 |
| Value after reset: | 0 | 0 | 0 | 0 | 0 | 0 | 0 | 0 |

| ビット | シンボル | 機能 | R/W |
|-----|-------------|--|-----|
| 4:0 | KIMC0~KIMC4 | キー割り込みモード制御 n 0: キー割り込み信号を検出しない 1: キー割り込み信号を検出する | R/W |
| 7:5 | — | 読むと 0 が読めます。書く場合、0 としてください。 | R/W |

KRM レジスタは、キー割り込みモードを設定するレジスタです。

KR0n 端子へ入力中の信号が Low レベル (KRCTL.KREG = 0 の場合) または High レベル (KRCTL.KREG = 1 の場合) のとき、KRM レジスタの対象ビットがセットされると割り込みが発生します。この割り込みを無視するには、割り込み処理を禁止してから、KRM レジスタを設定してください。

KINT は PmnPFS.PSEL[4:0] ビットで割り当てることができます。対応するキー割り込み入力端子をプルアップ機能に設定することで、内蔵プルアップ抵抗の適用も可能です。詳細は「17. I/O ポート」を参照してください。

18.3 動作説明

18.3.1 キー割り込みフラグを使用しない場合の動作 (KRCTL.KRMD = 0)

KR0n 端子に、KRCTL.KREG ビットで指定された有効エッジが入力されたとき、KEY_INTKR が発生します。有効エッジが入力されたチャンネルを判別するには、KEY_INTKR 発生後にポートレジスタを読み出して、I/O ポートのレベルをチェックしてください。

KEY_INTKR 信号は、KR0n 端子の入力レベルに応じて変化します。



図 18.2 キー割り込みが1つのチャンネルに入力された場合の KEY_INTKR 信号の動作

図 18.3 に有効エッジが複数の KR0n 端子に入力された場合の動作を示します。一方の端子に Low レベルが入力中であると、KEY_INTKR 信号がセットされます (KRCTL.KREG = 0 の場合)。そのため、この期間中に他の端子に立ち下がりエッジが入力されても、再度 KEY_INTKR は発生しません。図 18.3 の [1] を参照してください。

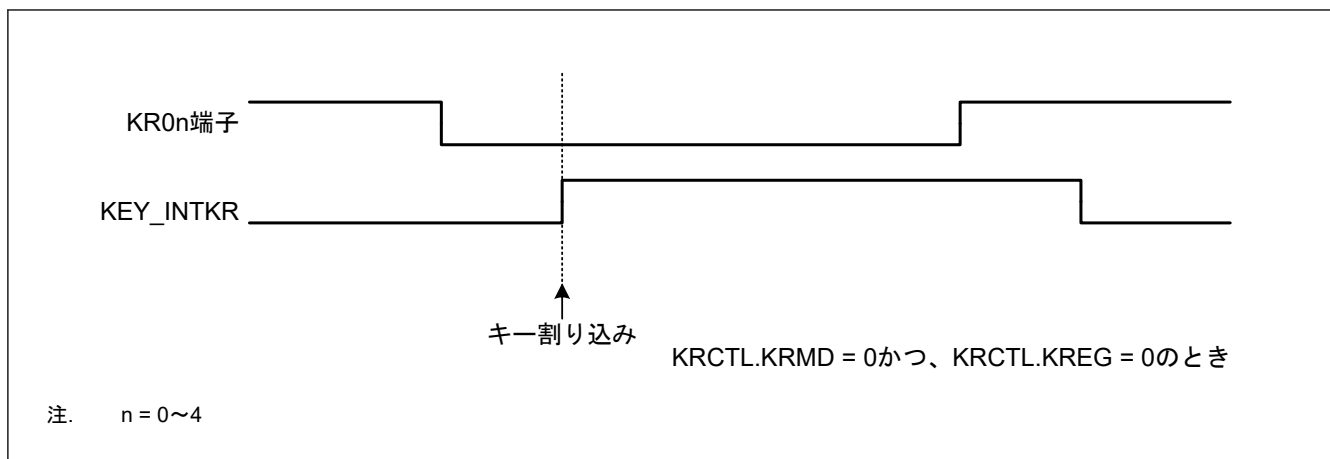

図 18.3 キー割り込みが複数のチャンネルに入力された場合の KEY_INTKR 信号の動作

18.3.2 キー割り込みフラグを使用する場合の動作 (KRCTL.KRMD = 1)

KR0n 端子に、KRCTL.KREG ビットで指定された有効エッジが入力されたとき、KEY_INTKR が発生します。有効エッジが入力されたチャンネルを判別するには、KEY_INTKR の発生後にキーリターンフラグレジスタ (KRF) を読み出します。KRCTL.KRMD ビットが 1 になっている場合は、KRF レジスタの対応するビットをクリアして、KEY_INTKR 信号をクリアしてください。

図 18.4 に示すように、1 つのチャンネルに立ち下がりエッジが入力されるごとに、1 回だけ割り込みが発生します (KRCTL.KREG = 0 の場合)。立ち上がりエッジが入力される前や後に KRF.KIFn フラグがクリアされても、それ以上割り込みは発生しません。

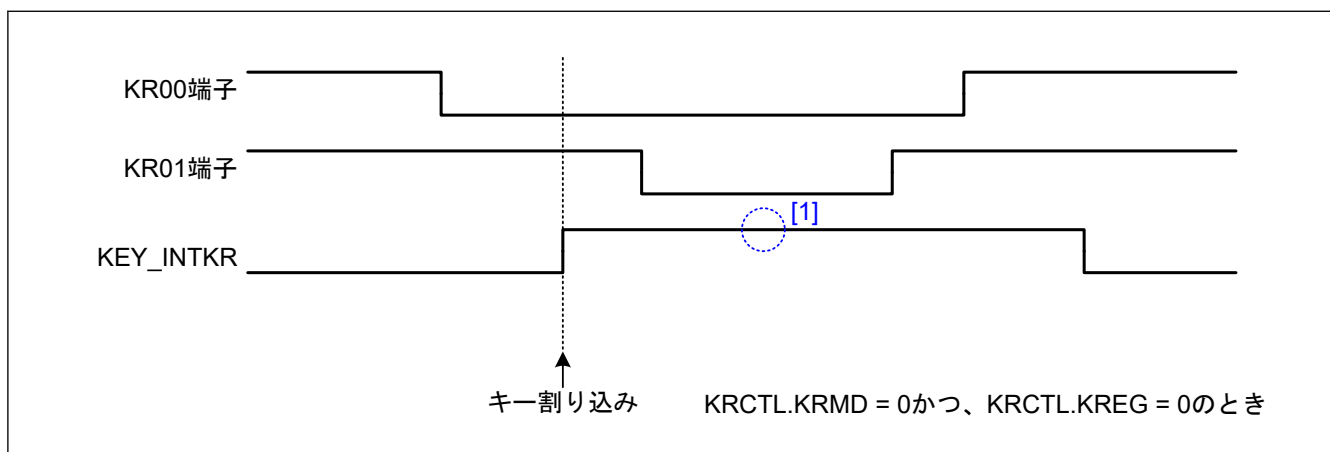

図 18.4 キー割り込みフラグを使用する場合の KEY_INTKR 信号の基本動作

図 18.5 に有効エッジが複数の KR0n 端子に入力された場合の動作を示します。KR00 端子に立ち下がりエッジが入力された後に、KR01 端子と KR04 端子にも立ち下がりエッジが入力されます (KRCTL.KREG = 0 の場合)。KRF.KIF0 フラグがクリアされたとき、KRF.KIF1 フラグはセット状態になっています。KRF.KIF0 フラグがクリアされた後に、KEY_INTKR 信号は 1 クロック (PCLKB) サイクルネゲートされます。図 18.5 の [1] を参照してください。

また、KR04 端子に立ち下がりエッジが入力された後に、KRF.KIF4 フラグがセットされます。図中の [2] で KRF.KIF1 フラグがクリアされます。KRF.KIF1 フラグがクリアされた後に、KEY_INTKR 信号は 1 クロック (PCLKB) サイクルネゲートされます。図中の [3] を参照してください。したがって、複数チャンネルに有効エッジが入力されたとき、各キー割り込みを発生させることが可能です。

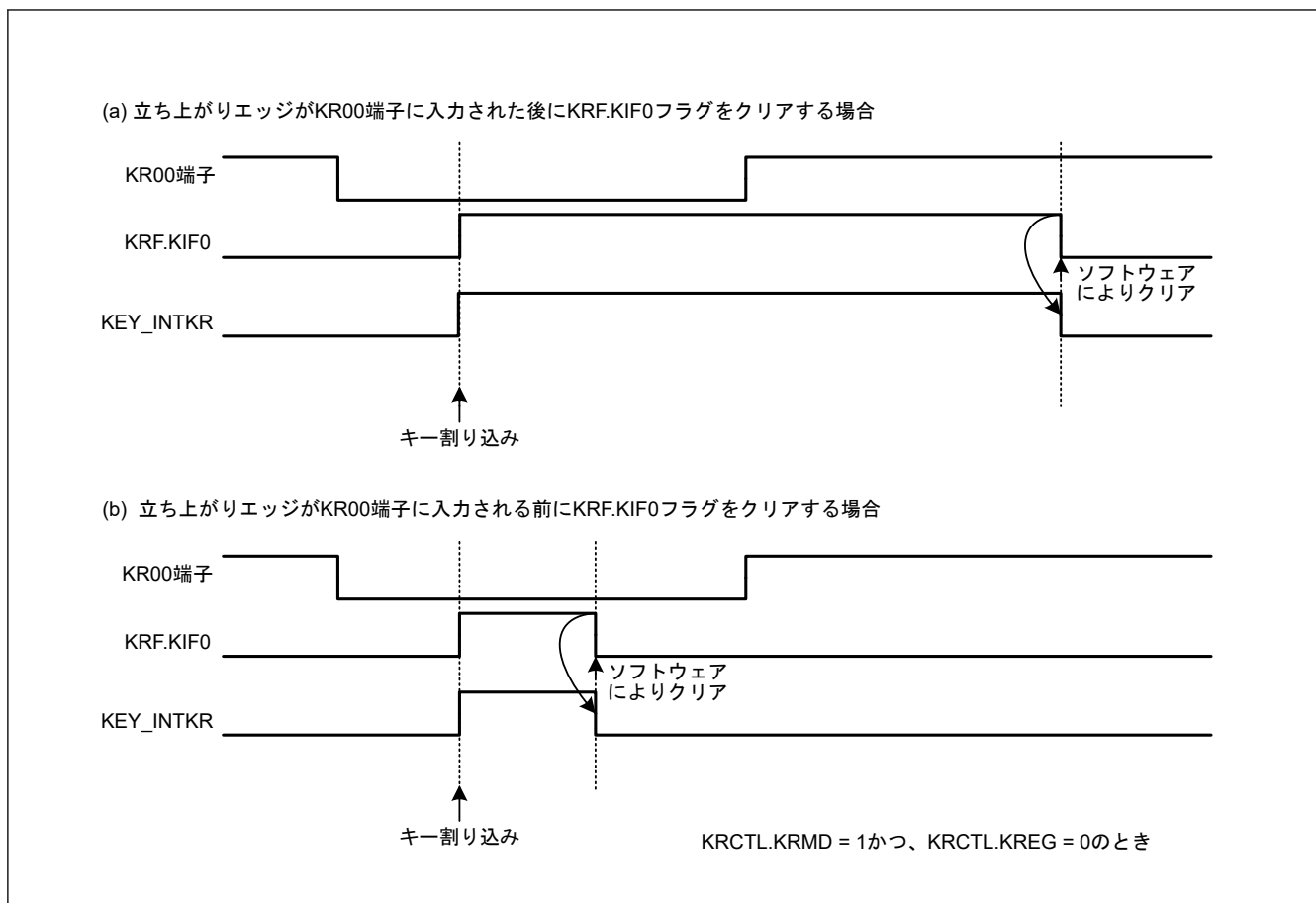

図 18.5 キー割り込みが複数入力された場合の KEY_INTKR 信号の動作

18.4 使用上の注意事項

- KEY_INTKR をスヌーズ要求として用いる場合は、KRCTL.KRMD ビットを 0 にしてください。
- KEY_INTKR をスヌーズモードおよびソフトウェアスタンバイモードから通常モードへ復帰するための割り込み要因として用いる場合は、KRCTL.KRMD ビットを 1 にしてください。
- KINT が端子に割り当てられる場合、この端子入力はソフトウェアスタンバイモード時に常に許可されています。また、端子レベルが変化すると、対応する KRF.KIFn フラグがセットされる可能性があります。そのため、ソフトウェアスタンバイモードの解除時に、KEY_INTKR が発生する場合があります。ソフトウェアスタンバイモード時の KR0n 端子の変化を無視するには、ソフトウェアスタンバイモードへ遷移する前に、対応する KRM.KIMCn ビットをクリアしてください。ソフトウェアスタンバイモードの解除後は、対応する KRM.KIMCn ビットをセットする前に、KRF.KIFn フラグをクリアする必要があります。

19. GPT 用のポートアウトプットイネーブル (POEG)

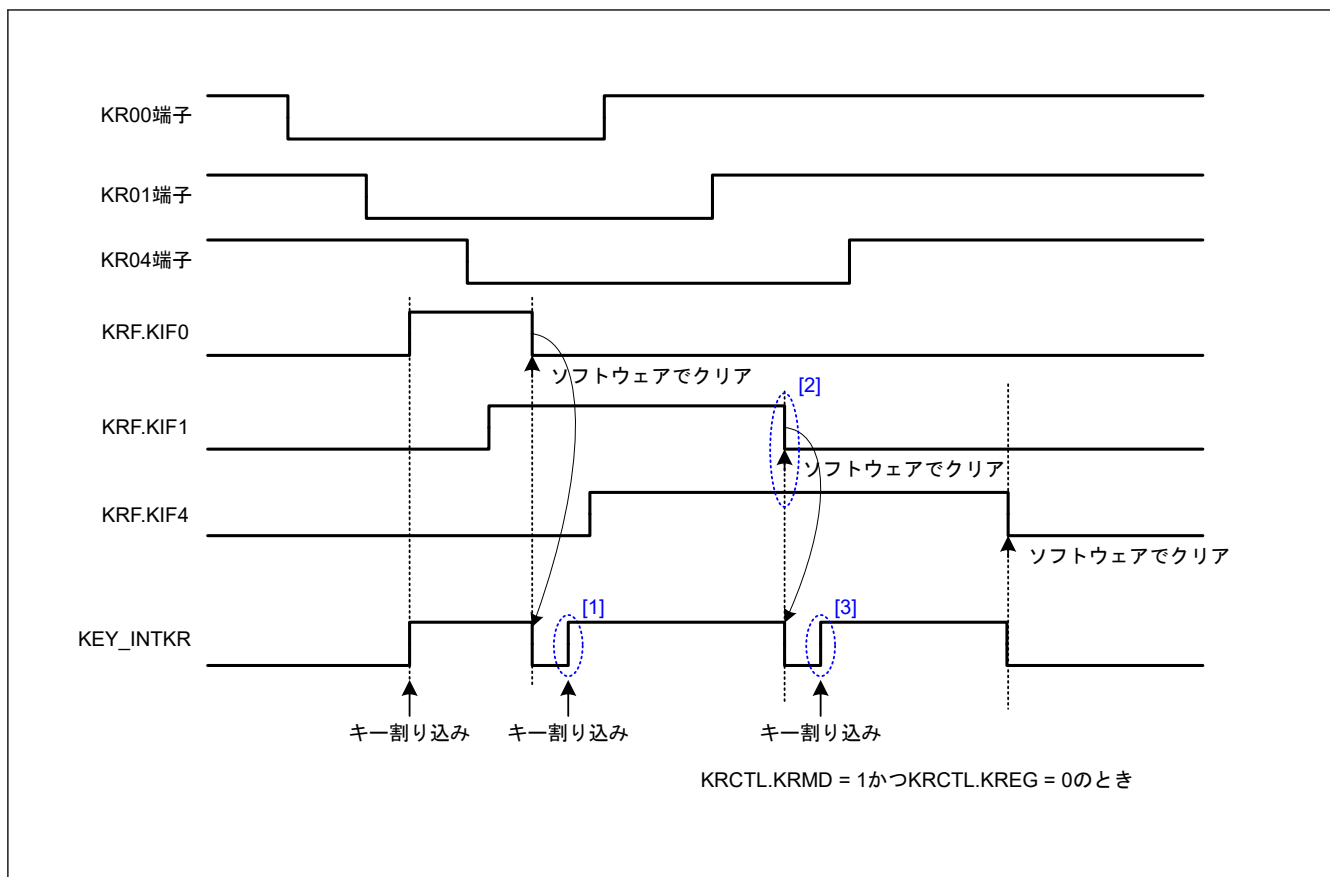
19.1 概要

ポートアウトプットイネーブル (POEG) は、汎用 PWM タイマ (GPT) の出力端子を出力禁止状態にすることが可能です。

- GTETR_{Gn} 端子 (n = A, B) の入力レベル検出
- GPT からの出力禁止要求
- クロック発生回路の発振停止検出
- レジスタ設定値

GTETR_{Gn} 端子 (n = A, B) は、GPT への外部トリガ入力端子として利用可能です。

表 19.1 に POEG の仕様を、図 19.1 にブロック図を、表 19.2 に入力端子を示します。

表 19.1 POEG の仕様

| 項目 | 内容 |
|-------------------------|---|
| 入力レベル検出による出力禁止制御 | <ul style="list-style-type: none"> ● 極性とフィルタの選択後、GTETR_{Gn} 端子の立ち上がりエッジまたは立ち下がりエッジをサンプリングした場合に、GPT 出力端子を出力禁止に設定可能 |
| GPT からの出力禁止要求 | <ul style="list-style-type: none"> ● GTIOCxA 端子と GTIOCxB 端子が同時にアクティブレベルとなる場合、GPT は POEG に対して出力禁止要求を発生させる。POEG は、これらの出力禁止要求を受信して、GTIOCxA および GTIOCxB 端子を出力禁止にするか否かの制御が可能 |
| 発振停止検出による出力禁止制御 | <ul style="list-style-type: none"> ● クロック発生回路による発振が停止した場合に、GPT 出力端子を出力禁止に設定可能 |
| ソフトウェア (レジスタ) による出力禁止制御 | <ul style="list-style-type: none"> ● レジスタの設定値を書き換えることにより、GPT 出力端子を出力禁止に設定可能 |
| 割り込み | <ul style="list-style-type: none"> ● ポート GTETR_{Gn} 入力を検出した場合に割り込みを発生 ● GPTx 出力禁止要求を検出した場合に割り込みを発生 |
| GPT に対する外部トリガ出力機能 | <ul style="list-style-type: none"> ● 極性とフィルタの選択後、GTETR_{Gn} 信号を GPT へ出力可能 (カウント開始/カウント停止/カウントクリア/アップカウント/ダウンカウント/インプットキャプチャ機能) |
| ノイズフィルタリング | <ul style="list-style-type: none"> ● GTETR_{Gn} 端子からの入力に対して、ノイズフィルタクロックを、PCLKB/1、PCLKB/8、PCLKB/32、PCLKB/128 クロックからそれぞれ選択可能 (選択クロックを用いて、入力信号を 3 回サンプリングすることでフィルタリング) ● どの GTETR_{Gn} 端子からの入力に対しても、正極性、負極性をそれぞれ選択可能 ● 極性およびフィルタ選択後の信号状態のモニタが可能 |

注. n = A, B, x = 0, 4~9



図 19.1 POEG のブロック図

表 19.2 POEG の入力端子

| 端子名称 | 入出力 | 機能 |
|---------|-----|--------------------------------------|
| GTETRGA | 入力 | GPT 出力端子の出力禁止要求信号および GPT 外部トリガ入力端子 A |
| GTETRGB | 入力 | GPT 出力端子の出力禁止要求信号および GPT 外部トリガ入力端子 B |

19.2 レジスタの説明

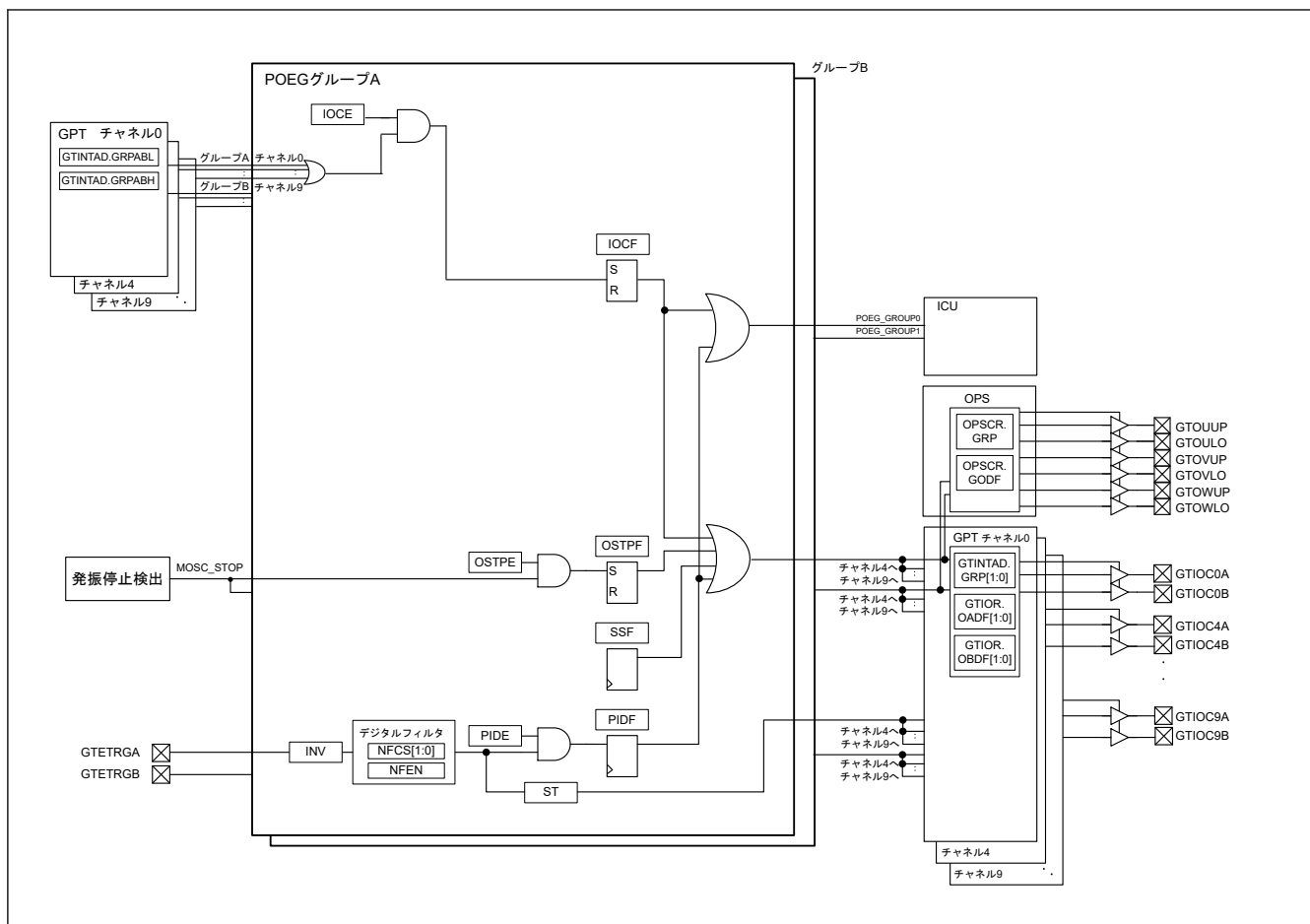
19.2.1 POEGn : POEG グループ n 設定レジスタ (n = A, B)

Base address: POEG = 0x4004_2000

Offset address: 0x000 (POEGGA)
0x100 (POEGGB)

| | | | | | | | | | | | | | | | | |
|--------------------|-----------|----|------|-----|----|----|----|----|----|-----------|------|------|-----|-----------|------|------|
| Bit position: | 31 | 30 | 29 | 28 | 27 | 26 | 25 | 24 | 23 | 22 | 21 | 20 | 19 | 18 | 17 | 16 |
| Bit field: | NFCS[1:0] | | NFEN | INV | — | — | — | — | — | — | — | — | — | — | — | ST |
| Value after reset: | 0 | 0 | 0 | 0 | 0 | 0 | 0 | 0 | 0 | 0 | 0 | 0 | 0 | 0 | 0 | 0 |
| Bit position: | 15 | 14 | 13 | 12 | 11 | 10 | 9 | 8 | 7 | 6 | 5 | 4 | 3 | 2 | 1 | 0 |
| Bit field: | — | — | — | — | — | — | — | — | — | OSTP E | IOCE | PIDE | SSF | OSTP F | IOCF | PIDF |
| Value after reset: | 0 | 0 | 0 | 0 | 0 | 0 | 0 | 0 | 0 | 0 | 0 | 0 | 0 | 0 | 0 | 0 |

| ビット | シンボル | 機能 | R/W |
|-------|-----------|--|---------|
| 0 | PIDF | ポート入力検出フラグ 0: GTETRn 端子からの出力禁止要求なし 1: GTETRn 端子からの出力禁止要求あり | R/W(注1) |
| 1 | IOCF | GPT 出力禁止要求検出フラグ 0: GPT による出力禁止要求なし 1: GPT による出力禁止要求あり | R/W(注1) |
| 2 | OSTPF | 発振停止検出フラグ 0: 発振停止検出による出力禁止要求なし 1: 発振停止検出による出力禁止要求あり | R/W(注1) |
| 3 | SSF | ソフトウェア停止フラグ 0: ソフトウェアからの出力禁止要求なし 1: ソフトウェアからの出力禁止要求あり | R/W |
| 4 | PIDE | ポート入力検出許可 0: GTETRn 端子からの出力禁止要求を禁止 1: GTETRn 端子からの出力禁止要求を許可 | R/W(注2) |
| 5 | IOCE | GPT 出力禁止要求許可 0: GPT による出力禁止要求を禁止 1: GPT による出力禁止要求を許可 | R/W(注2) |
| 6 | OSTPE | 発振停止検出許可 0: 発振停止検出による出力禁止要求を禁止 1: 発振停止検出による出力禁止要求を許可 | R/W(注2) |
| 15:7 | — | 読むと 0 が読めます。書く場合、0 としてください。 | R/W |
| 16 | ST | GTETRn 入力ステータスフラグ 0: フィルタリング後の GTETRn 入力は 0 1: フィルタリング後の GTETRn 入力は 1 | R |
| 27:17 | — | 読むと 0 が読めます。書く場合、0 としてください。 | R/W |
| 28 | INV | GTETRn 入力反転 0: GTETRn をそのまま入力 1: GTETRn を反転して入力 | R/W |
| 29 | NFEN | ノイズフィルタ有効 0: ノイズフィルタリングを禁止 1: ノイズフィルタリングを許可 | R/W |
| 31:30 | NFCS[1:0] | ノイズフィルタクロック選択 00: GTETRn 端子の入カレベルを PCLKB/1 クロックごとに 3 回サンプリング 01: GTETRn 端子の入カレベルを PCLKB/8 クロックごとに 3 回サンプリング 10: GTETRn 端子の入カレベルを PCLKB/32 クロックごとに 3 回サンプリング 11: GTETRn 端子の入カレベルを PCLKB/128 クロックごとに 3 回サンプリング | R/W |

注 1. フラグをクリアするための 0 の書き込みのみ可能です。

注 2. リセット後、1 回のみ書き込み可能です。

POEGn (n = A, B) レジスタは、GPT 端子の出力禁止状態、割り込み、および GPT への外部トリガ入力を制御するレジスタです。

POEGGA レジスタは、GTETRGA 端子に GPT のグループ A 出力禁止要求を応答します。POEGGB レジスタは、GTETRGB 端子に GPT のグループ B 出力禁止要求を応答します。

19.3 出力禁止制御の動作

以下のいずれかの条件が成立したとき、GTIOCxA、GTIOCxB、および BLDC モーター制御用 3 相 PWM 出力端子を出力禁止に設定できます。

- GTETRn 端子の入カレベルまたはエッジ検出
POEGn.PIDE ビットが 1 の状態で、POEGn.PIDF フラグが 1 になったとき。
- GPT からの出力禁止要求
GTINTAD レジスタで禁止要求が許可されている場合に POEGn.IOCE ビットが 1 の状態で、POEGn.IOCF フラグが 1 になったとき。GTINTAD.GRPABH ビットおよび GTINTAD.GRPABL ビットの設定値が、GPT レジスタの GTINTAD.GRP[1:0] ビットまたは OPSCR.GRP ビットで選択されたグループに適用されます。

- クロック発生回路の発振停止検出
POEGn.OSTPE ビットが 1 の状態で、メインクロック発振器の停止が検出され、POEGn.OSTPF フラグが 1 になったとき
- SSF ビットの設定
POEGn.SSF を 1 に設定すると、GPT と PWM の出力が無効になります。

出力禁止の状態は、GPT モジュールで制御します。GTIOCxA 端子と GTIOCxB 端子の出力禁止は、GPTx の GTINTAD.GRP[1:0] ビット、GTIOR.OADF[1:0] ビットおよび GTIOR.OBDF[1:0] ビットで設定されます。BLDC モーター制御用 3 相 PWM 出力の出力禁止は、GPT OPS の OPSCR.GRP ビットおよび OPSCR.GODF ビットで設定されます。

19.3.1 端子入力レベル検出時の動作

POEGn.PIDE ビット、POEGn.NFCS[1:0] ビット、POEGn.NFEN ビット、および POEGn.INV ビットに設定された入力条件が、GTETRn 端子で発生すると、GPT 出力端子は出力禁止状態になります。

19.3.1.1 デジタルフィルタ

図 19.2 にデジタルフィルタによる High 検出時の動作を示します。POEGn.INV ビットの極性の設定に対応した High 状態が、POEGn.NFCS[1:0] ビットで選択したサンプリングクロックにおいて 3 回連続して検出されたとき、High 検出とみなされて、GPT 出力端子は出力禁止状態になります。このとき、一度でも Low を検出した場合は、High 検出とみなされません。さらに、サンプリングクロックが出力されていない期間は、GTETRn 端子のレベル変化が無視されます。



図 19.2 デジタルフィルタの動作例

19.3.2 GPT からの出力禁止要求

動作の詳細については、「20. 汎用 PWM タイマ (GPT)」の GTIOC 端子出力の出力禁止制御の説明を参照してください。

19.3.3 発振停止検出による出力禁止制御

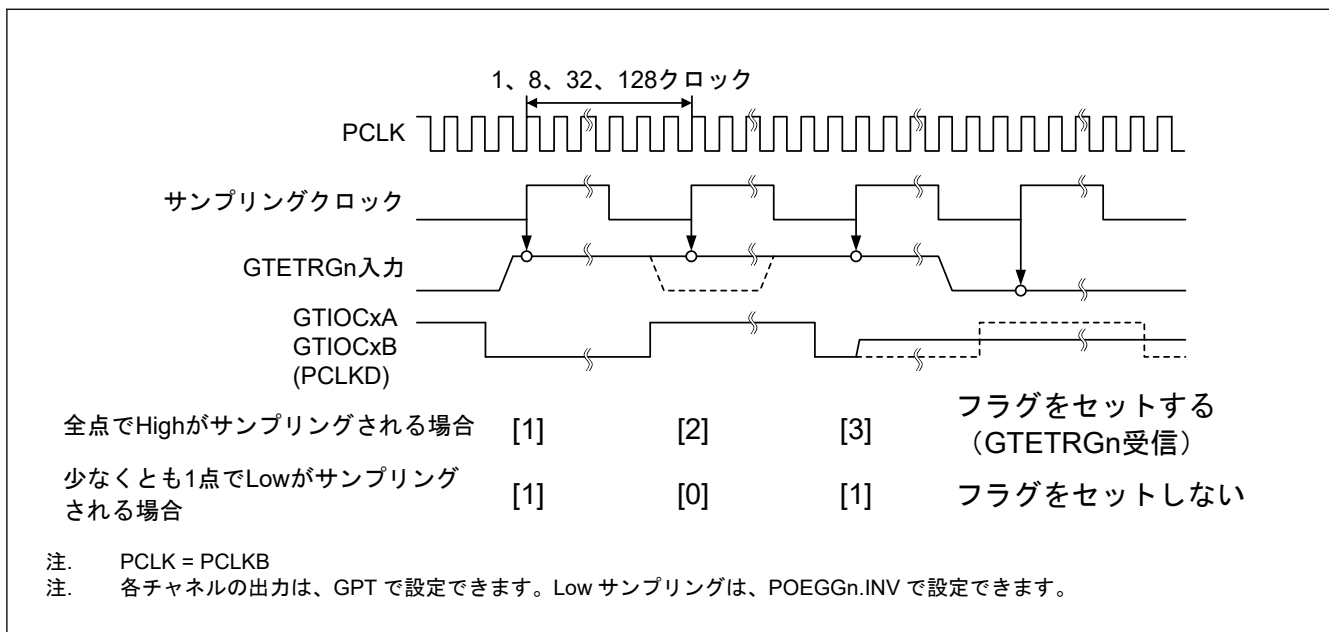
POEGn.OSTPE ビットが 1 の場合、クロック発生回路の発振停止検出機能が発振停止を検出すると、GPT 出力端子はグループごとに出力禁止になります。

19.3.4 レジスタによる出力禁止制御

GPT 出力端子は、ソフトウェア停止フラグ (POEGn.SSF) に 1 を書き込むことで直接制御が可能です。

19.3.5 出力禁止状態の解除

出力禁止状態になっている GPT 出力端子を解放するには、リセットによって初期状態に復帰させるか、または下記のフラグをすべてクリアします。

- POEGn.PIDF
- POEGn.IOCF
- POEGn.OSTPF
- POEGn.SSF

外部入力端子 GTETRn が無効ではなく、かつ POEGn.ST ビットが 0 になっていなければ、POEGn.PIDF フラグに 0 を書いても無視されます (フラグはクリアされません)。

GPT の GTST.OABHF フラグおよび GTST.OABLF フラグがすべて 0 になっている場合にのみ、POEGn.IOCF フラグに 0 を書くこと (フラグをクリアすること) ができます。

クロック発生回路の OSTDSR.OSTDF フラグが 0 になっていない場合、POEGn.OSTPF フラグに 0 を書いても無視されます (フラグはクリアされません)。また、フラグのセットとクリアが同時に発生した場合、セットが優先されます。

図 19.3 に、出力禁止状態の解除タイミングを示します。フラグがクリアされた後、次の GPT カウント周期の開始時に、出力禁止状態が解除されます。



図 19.3 GPT 端子出力の出力禁止状態の解除タイミング

19.4 割り込み要因

POEG は、以下の要因に対して割り込み要求を発生させます。

- 入力レベル検出による出力禁止制御
- GPT からの出力禁止要求

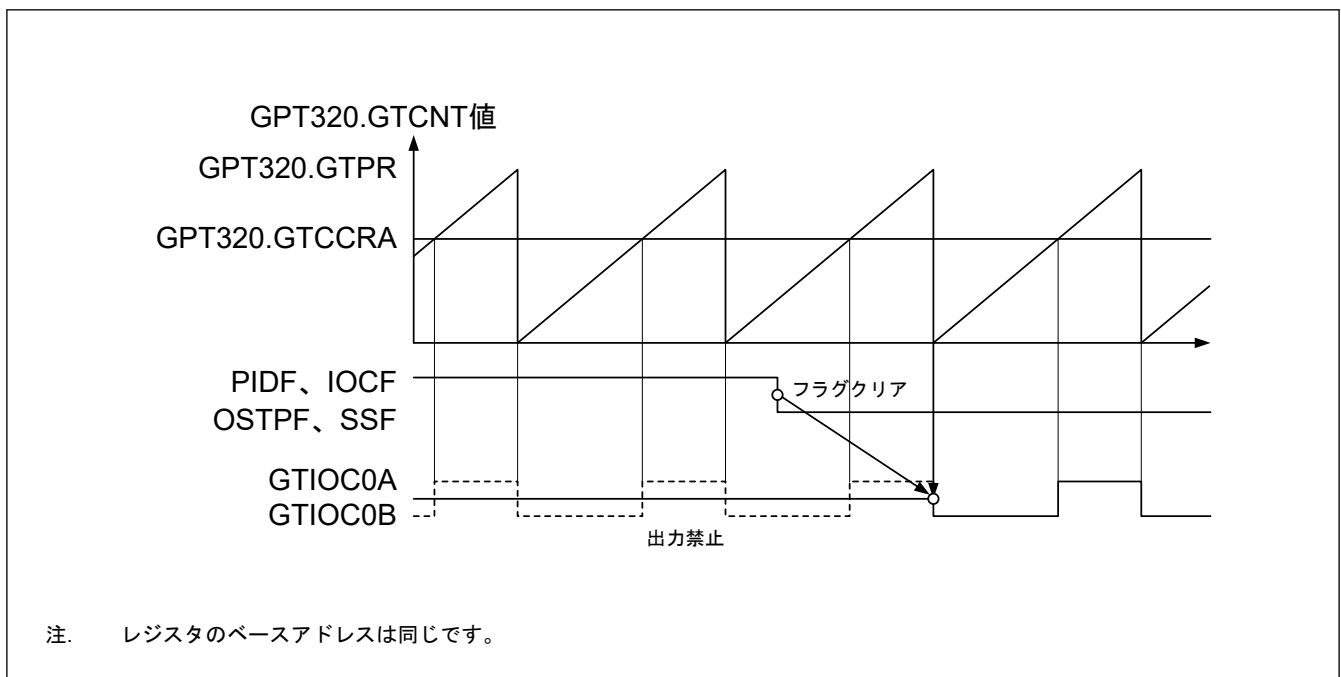
表 19.3 に、割り込み要求の条件を示します。

表 19.3 POE の入力端子

| 割り込み要因 | シンボル | 対応するフラグ | トリガ条件 |
|------------------|-------------|-------------|-------------------------|
| POEG グループ A 割り込み | POEG_GROUPA | POEGGA.IOCF | GPT からの出力禁止要求の発生 |
| | | POEGGA.PIDF | GTETRG A 端子からの出力禁止要求の発生 |
| POEG グループ B 割り込み | POEG_GROUPB | POEGGB.IOCF | GPT からの出力禁止要求の発生 |
| | | POEGGB.PIDF | GTETRG B 端子からの出力禁止要求の発生 |

19.5 GPT に対する外部トリガ出力

POEG は、下記の GPT 動作のトリガ信号として、GTETRGn 端子入力をフィルタリング、レベル検出して、出力します。

- カウント開始
- カウント停止
- カウントクリア
- アップカウント
- ダウンカウント
- インพุットキャプチャ

POEGGn.INV ビットで設定した極性信号に対し、POEGGn.NFCS[1:0] ビットで選択したサンプリングクロックで同じレベルが 3 回連続して入力されたとき、その値が出力されます。「19.3.1. 端子入力レベル検出時の動作」の入力レベル検出動作と同様にコントロールレジスタを設定してください。フィルタリング後の状態は POEGGn.ST フラグでモニタできます。

図 19.4 に、GPT に対する外部トリガ出力のタイミングを示します。



図 19.4 GPT に対する外部トリガ出力のタイミング

19.6 使用上の注意

19.6.1 ソフトウェアスタンバイモードへの遷移

POEG を使用する場合は、ソフトウェアスタンバイモードへ遷移させないでください。このモードでは POEG が停止するため、端子の出力禁止を制御することができません。

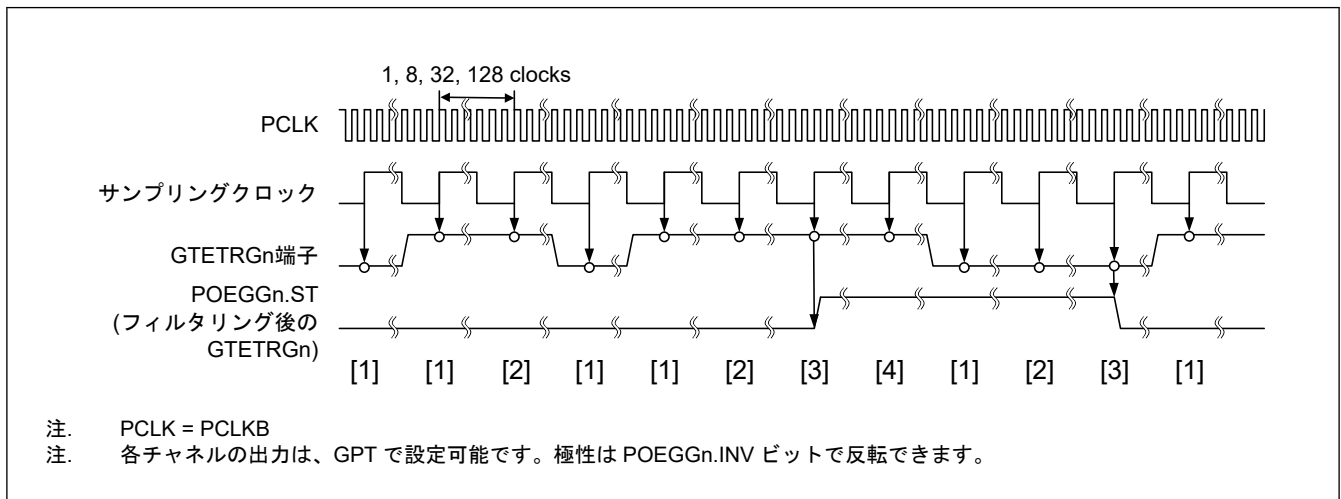
19.6.2 GPT 対応端子の指定

POEG は、PmnPFS.PMR および PmnPFS.PSEL ビットによって、GPT 対応端子として指定された場合にのみ出力禁止制御を行います。端子が汎用入出力端子として指定されている場合、POEG は出力禁止制御を行いません。

20. 汎用 PWM タイマ (GPT)

20.1 概要

汎用 PWM タイマ (GPT) は、GPT32 × 1 チャンネルの 32 ビットタイマおよび GPT16 × 6 チャンネルの 16 ビットタイマにより構成されます。PWM 波形はアップカウンタ、ダウンカウンタ、またはその両方を制御することにより生成が可能です。さらに、ブラシレス DC モーター制御用の PWM 波形の生成が可能です。GPT は、汎用タイマとしても使用できます。

表 20.1 に GPT の仕様を、表 20.2 に GPT の機能一覧を示します。また、図 20.1 に GPT のブロック図を示します。

表 20.1 GPT の仕様

| Item | 内容 |
|------|---|
| 機能 | <ul style="list-style-type: none"> ● 32 ビット × 1 チャンネル (GPT32n (n = 0)) ● 16 ビット × 6 チャンネル (GPT16m (m = 4~9)) ● 各カウンタは、アップカウントもしくはダウンカウント (のこぎり波)、またはアップダウンカウント (三角波) を選択可能 ● チャンネルごとに独立したクロックソースを選択可能 ● チャンネルごとに 2 本の入出力端子 ● チャンネルごとにアウトプットコンペア/インプットキャプチャ用レジスタが 2 本 ● 各チャンネル 2 本のアウトプットコンペア/インプットキャプチャレジスタに対し、4 本のバッファレジスタがあり、バッファ動作しないときにはコンペアレジスタとしても動作可能 ● アウトプットコンペア動作時に山/谷それぞれバッファ動作可能で左右非対称な PWM 波形を生成 ● チャンネルごとにフレーム周期設定用レジスタを搭載 (オーバーフロー/アンダーフローで割り込み可能) ● PWM 動作の際にデッドタイム生成が可能 ● 任意チャンネルのカウンタの同期スタート/ストップ/クリア可能 ● 最大 4 つの ELC イベントによるカウントスタート/ストップ/クリア/アップカウント/ダウンカウント/インプットキャプチャ動作が可能 ● 2 本の入力端子の状態を検出し、カウントスタート/ストップ/クリア/アップカウント/ダウンカウント/インプットキャプチャ動作が可能 ● 最大 2 本の外部トリガにより、カウントスタート/ストップ/クリア/アップカウント/ダウンカウント/インプットキャプチャ動作が可能 ● 出力端子間の短絡検出による出力端子無効機能 ● ブラシレス DC モーター制御用の PWM 波形生成が可能 ● コンペアマッチ A~D イベント、オーバーフローイベント/アンダーフローイベントおよび入力 UVW エッジイベントを ELC に出力可能 ● インプットキャプチャ用のノイズフィルタが有効 ● バスクロック : PCLKB、コアクロック : PCLKD |

表 20.2 GPT の機能一覧 (1/2)

| 項目 | 内容 |
|-----------------------------------|---|
| カウントクロック | PCLKD PCLKD/4 PCLKD/16 PCLKD/64 PCLKD/256 PCLKD/1024 |
| アウトプットコンペア/インプットキャプチャレジスタ (GTCCR) | GTCCRA GTCCRB |
| コンペア/バッファレジスタ | GTCCRC GTCCRD GTCCRE GTCCRF |
| 周期設定レジスタ | GTPR |
| 周期設定バッファレジスタ | GTPBR |
| 入出力端子 | GTIOcNA GTIOcNB (n = 0, 4~9) |

表 20.2 GPT の機能一覧 (2/2)

| 項目 | 内容 | |
|-------------------|--|------|
| 外部トリガ入力端子(注1) | GTETRGA GTETRGB | |
| カウンタクリア要因 | GTPR レジスタコンペアマッチ インプットキャプチャ 入力端子の状態 ELC イベント入力 GTETR Gn (n = A, B) 端子入力 | |
| コンペアマッチ出力 | Low 出力 | 使用可能 |
| | High 出力 | 使用可能 |
| | トル出力 | 使用可能 |
| インプットキャプチャ機能 | 使用可能 | |
| デッドタイム自動付加機能 | 使用可能 (デッドタイムバッファなし) | |
| PWM モード | 使用可能 | |
| 位相計数機能 | 可能 | |
| バッファ動作 | ダブルバッファ | |
| ワンショット動作 | 使用可能 | |
| DTC の起動 | すべての割り込み要因 | |
| ブラシレス DC モーター制御機能 | 使用可能 | |
| 割り込み要因 | 6 要因 (n = 0, 4~9) <ul style="list-style-type: none"> ● GTCCRA コンペアマッチ/インプットキャプチャ (GPTn_CCMPA) ● GTCCRB コンペアマッチ/インプットキャプチャ (GPTn_CCMPB) ● GTCCRC コンペアマッチ (GPTn_CMPC) ● GTCCRD コンペアマッチ (GPTn_CMPD) ● GTCNT オーバーフロー (GTPR コンペアマッチ) (GPTn_OVF) ● GTCNT アンダーフロー (GPTn_UDF) | |
| イベントリンク (ELC) 機能 | 使用可能(注2) | |
| ノイズフィルタ機能 | 使用可能 | |

注 1. GTETR Gn は、POEG モジュールを経由して GPT に接続します。そのため、GPT 機能を使用するには、MSTPCRD.MSTPD14 ビットをクリアして POEG にクロックを供給する必要があります。

注 2. 「20.5. ELC によるリンク動作」を参照してください。



図 20.1 GPT のブロック図

図 20.2 にチャンネルとモジュール名の関係を示します。

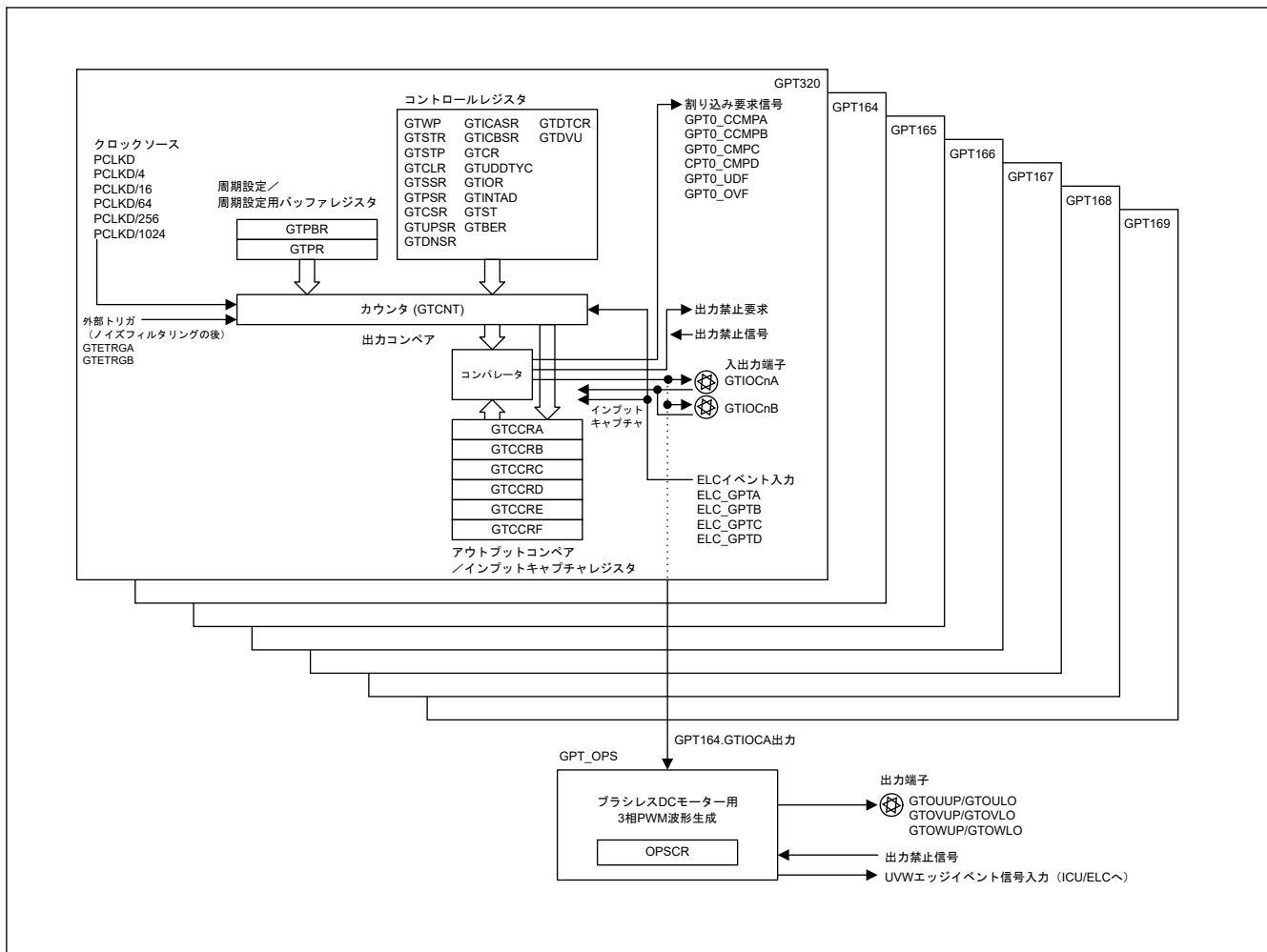

図 20.2 GPT チャンネルとモジュール名の関係

表 20.3 に入出力端子の一覧を示します。

表 20.3 GPT の入出力端子 (1/2)

| チャンネル | 端子名 | 入出力 | 機能 |
|--------|---------|-----|--|
| 共通 | GTETRGx | 入力 | 外部トリガ入力端子 x (POEG 経由の入力) |
| GPT32n | GTIOChA | 入出力 | GTCCRA レジスタのインプットキャプチャ入力/アウトプットコンペア出力 / PWM 出力端子 |
| | GTIOChB | 入出力 | GTCCRB レジスタのインプットキャプチャ入力/アウトプットコンペア出力 / PWM 出力端子 |

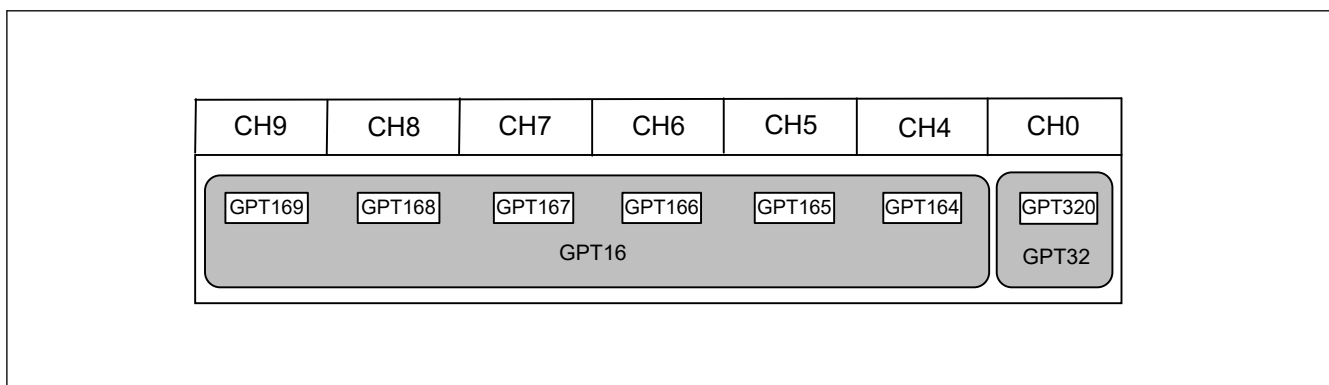
表 20.3 GPT の入出力端子 (2/2)

| チャンネル | 端子名 | 入出力 | 機能 |
|---------|----------|-----|--|
| GPT16m | GTIOcmA | 入出力 | GTCCRA レジスタのインプットキャプチャ入力/アウトプットコンペア出力/PWM 出力端子 |
| | GTIOc_mB | 入出力 | GTCCRB レジスタのインプットキャプチャ入力/アウトプットコンペア出力/PWM 出力端子 |
| GPT OPS | GTOUUP | 出力 | BLDC モーター制御用 3 相 PWM 出力 (正相 U 相) |
| | GTOULO | 出力 | BLDC モーター制御用 3 相 PWM 出力 (逆相 U 相) |
| | GTOVUP | 出力 | BLDC モーター制御用 3 相 PWM 出力 (正相 V 相) |
| | GTOVLO | 出力 | BLDC モーター制御用 3 相 PWM 出力 (逆相 V 相) |
| | GTOWUP | 出力 | BLDC モーター制御用 3 相 PWM 出力 (正相 W 相) |
| | GTOWLO | 出力 | BLDC モーター制御用 3 相 PWM 出力 (逆相 W 相) |

注. x: A, B
n: 0
m: 4~9

20.2 レジスタの説明

20.2.1 GTWP : 汎用 PWM タイマ書き込み保護レジスタ

Base address: GPT320 = 0x4007_8000
GPT16m = 0x4007_8000 + 0x0100 × m (m = 4~9)

Offset address: 0x00

| | | | | | | | | | | | | | | | | |
|--------------------|------------|----|----|----|----|----|----|----|----|----|----|----|----|----|----|----|
| Bit position: | 31 | 30 | 29 | 28 | 27 | 26 | 25 | 24 | 23 | 22 | 21 | 20 | 19 | 18 | 17 | 16 |
| Bit field: | — | — | — | — | — | — | — | — | — | — | — | — | — | — | — | — |
| Value after reset: | 0 | 0 | 0 | 0 | 0 | 0 | 0 | 0 | 0 | 0 | 0 | 0 | 0 | 0 | 0 | 0 |
| Bit position: | 15 | 14 | 13 | 12 | 11 | 10 | 9 | 8 | 7 | 6 | 5 | 4 | 3 | 2 | 1 | 0 |
| Bit field: | PRKEY[7:0] | | | | | | | | — | — | — | — | — | — | — | WP |
| Value after reset: | 0 | 0 | 0 | 0 | 0 | 0 | 0 | 0 | 0 | 0 | 0 | 0 | 0 | 0 | 0 | 0 |

| ビット | シンボル | 機能 | R/W |
|-------|------------|---|-----|
| 0 | WP | レジスタ書き込み禁止 0: レジスタへの書き込みを許可 1: レジスタへの書き込みを禁止 | R/W |
| 7:1 | — | 読むと 0 が読めます。書く場合、0 としてください。 | R/W |
| 15:8 | PRKEY[7:0] | GTWP キーコード これらのビットに 0xA5 を書き込むと、WP ビットへの書き込みが許可されます。読むと 0 が読めます。 | W |
| 31:16 | — | 読むと 0 が読めます。書く場合、0 としてください。 | R/W |

GTWP レジスタは、誤書き込み防止のためレジスタへの書き込みを許可または禁止するレジスタです。GTWP レジスタによる保護は、CPU による書き込み動作のみを対象としています。CPU 書き込みに連動して発生するレジスタの更新は、保護の対象外です。

WP ビット (レジスタ書き込み禁止)

書き込みが許可または禁止されるレジスタは以下のとおりです。

GTSSR, GTPSR, GTCR, GTUPSR, GTDNSR, GTICASR, GTICBSR, GTCR, GTUDDTYC, GTIOR, GTINTAD, GTST, GTBER, GTCNT, GTCCRA, GTCCRB, GTCCRC, GTCCRD, GTCCRE, GTCCRF, GTPR, GTPBR, GTDTCR, GTDVU.

PRKEY[7:0]ビット (GTWP キーコード)

PRKEY[7:0]ビットは WP ビットへの書き込みを制御します。

20.2.2 GTSTR : 汎用 PWM タイマソフトウェアスタートレジスタ

Base address: GPT320 = 0x4007_8000
GPT16m = 0x4007_8000 + 0x0100 × m (m = 4~9)

Offset address: 0x04

Bit position: 31 0

Bit field: CSTRT31~CSTRT0

Value after reset: 0

| ビット | シンボル | 機能 | R/W |
|------|------------------------|--|-----|
| 31:0 | CSTRT0~ CSTRT31(注1) | チャンネル n GTCNT カウントスタート (n : ビット位置の値と同一) 0: GTCNT カウンタ動作を開始しない 1: GTCNT カウンタ動作を開始する | R/W |

注 1. 使用可能なビットは製品により変わります。CSTRTn の n は GPT のチャンネル番号と同一です。本製品では、n は 0, 4~9 です。

GTSTR レジスタは、各チャンネル n (n = 0, 4~9) の GTCNT カウンタ動作を開始します。

GTSTR レジスタのビット番号はチャンネル番号に相当します。GTSTR レジスタは各チャンネル共通です。1 が書き込まれた GTSTR レジスタのビット番号に対応するチャンネルの GTCNT カウンタが動作を開始します。0 を書き込んでも、GTCNT カウンタの状態と GTSTR レジスタの値には影響しません。

モジュール名とチャンネル番号の関係については、[図 20.2](#) を参照してください。

CSTRTn ビット (チャンネル n GTCNT カウントスタート (n = 0, 4~9))

CSTRTn ビットはチャンネル n の GTCNT カウンタ動作を開始します。GTSSR.CSTRT ビットを 1 にしないかぎり、GTSTR.CSTRTn ビットへの書き込みは無効です (n = 0, 4~9)。

リードデータは各チャンネルのカウンタ状態 (GTCR.CST ビット値) を示します。0 はカウンタ停止中を、1 はカウンタ動作中を意味します。

20.2.3 GTSTP : 汎用 PWM タイマソフトウェアストップレジスタ

Base address: GPT320 = 0x4007_8000
GPT16m = 0x4007_8000 + 0x0100 × m (m = 4~9)

Offset address: 0x08

Bit position: 31 0

Bit field: CSTOP31~CSTOP0

Value after reset: 1

| ビット | シンボル | 機能 | R/W |
|------|------------------------|--|-----|
| 31:0 | CSTOP0~ CSTOP31(注1) | チャンネル n GTCNT カウントストップ (n : ビット位置の値と同一) 0: GTCNT カウンタ動作を停止しない 1: GTCNT カウンタ動作を停止する | R/W |

注 1. 使用可能なビットは製品により変わります。CSTOPn の n は GPT のチャンネル番号と同一です。本製品では、n は 0, 4~9 です。

GTSTP レジスタは、各チャンネル n (n = 0, 4~9) の GTCNT カウンタ動作を停止します。

GTSTP レジスタのビット番号はチャンネル番号に相当します。GTSTP レジスタは各チャンネル共通です。1 が書き込まれた GTSTP レジスタのビット番号に対応するチャンネルの GTCNT カウンタが停止します。0 を書き込んでも、GTCNT カウンタの状態と GTSTP レジスタの値には影響しません。

モジュール名とチャンネル番号の関係については、[図 20.2](#) を参照してください。

CSTOPn ビット (チャンネル n GTCNT カウントストップ (n = 0, 4~9))

CSTOPn ビットはチャンネル n の GTCNT カウンタ動作を停止します。GTPSR.CSTOP ビットを 1 にしないかぎり、GTSTP.CSTOPn ビット (n = 0, 4~9) への書き込みは無効です。リードデータは各チャンネルのカウンタ状態 (GTCR.CST ビットの反転値) を示します。0 はカウンタ動作中を、1 はカウンタ停止中を意味します。

20.2.4 GTCLR : 汎用 PWM タイマソフトウェアクリアレジスタ

Base address: GPT320 = 0x4007_8000
 GPT16m = 0x4007_8000 + 0x0100 × m (m = 4~9)

Offset address: 0x0C

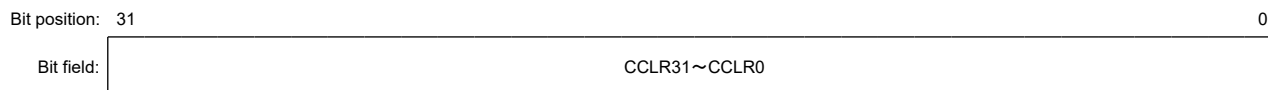

Value after reset: 0

| ビット | シンボル | 機能 | R/W |
|------|----------------------------------|---|-----|
| 31:0 | CCLR0~ CCLR31 ^(注1) | チャンネル n GTCNT カウンタクリア (n: ビット値と同一) 0: GTCNT カウンタ値がクリアされない 1: GTCNT カウンタ値がクリアされる | W |

注 1. 使用可能なビットは製品により変わります。CCLRn の n は GPT のチャンネル番号と同一です。本製品では、n は 0, 4~9 です。

GTCLR レジスタは書き込み専用レジスタで、各チャンネル n (n = 0, 4~9) の GTCNT カウンタをクリアします。

GTCLR レジスタのビット番号はチャンネル番号に相当します。GTCLR レジスタは各チャンネル共通です。1 が書き込まれた GTCLR レジスタのビット番号に対応するチャンネルの GTCNT カウンタがクリアされます。0 を書き込んでも GTCNT カウンタ値の状態には影響しません。

モジュール名とチャンネル番号の関係については、[図 20.2](#) を参照してください。

CCLRn ビット (チャンネル n GTCNT カウンタクリア (n = 0, 4~9))

GTCR.MD[2:0] ビットで選択されたのこぎり波モードでカウント方向フラグがデクリメント (GTST.TUCF = 0) に設定される場合、GTCNT カウンタ値は CCLRn ビットへの 1 書き込みに対応する GTPR レジスタの値になります。カウンタ値は他の設定で 0x00000000 になります。読むと 0 が読めます。

20.2.5 GTSSR : 汎用 PWM タイマスタート要因選択レジスタ

Base address: GPT320 = 0x4007_8000
 GPT16m = 0x4007_8000 + 0x0100 × m (m = 4~9)

Offset address: 0x10

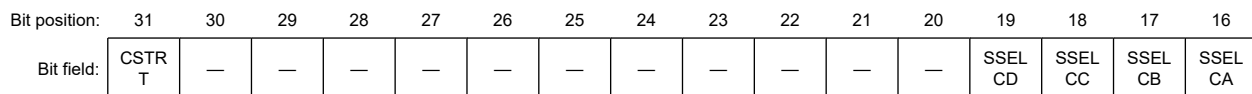

Value after reset: 0 0 0 0 0 0 0 0 0 0 0 0 0 0 0 0

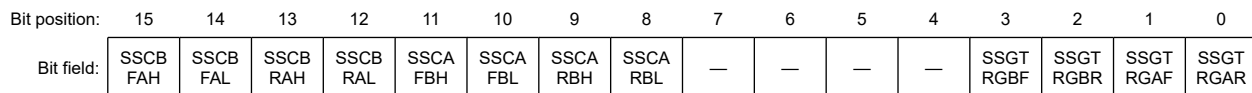

Value after reset: 0 0 0 0 0 0 0 0 0 0 0 0 0 0 0 0

| ビット | シンボル | 機能 | R/W |
|-----|----------|---|-----|
| 0 | SSGTRGAR | GTETRGA 立ち上がり要因カウンタスタート許可 0: GTETRGA 入力の立ち上がりによるカウンタスタートを禁止 1: GTETRGA 入力の立ち上がりによるカウンタスタートを許可 | R/W |
| 1 | SSGTRGAF | GTETRGA 立ち下がり要因カウンタスタート許可 0: GTETRGA 入力の立ち下がりによるカウンタスタートを禁止 1: GTETRGA 入力の立ち下がりによるカウンタスタートを許可 | R/W |

| ビット | シンボル | 機能 | R/W |
|-----|----------|---|-----|
| 2 | SSGTRGBR | GTETRGB 立ち上がり要因カウントスタート許可 0: GTETRGB 入力の立ち上がりによるカウントスタートを禁止 1: GTETRGB 入力の立ち上がりによるカウントスタートを許可 | R/W |
| 3 | SSGTRGBF | GTETRGB 立ち下がり要因カウントスタート許可 0: GTETRGB 入力の立ち下がりによるカウントスタートを禁止 1: GTETRGB 入力の立ち下がりによるカウントスタートを許可 | R/W |
| 7:4 | — | 読むと 0 が読めます。書く場合、0 としてください。 | R/W |
| 8 | SSCARBL | GTIOCnB 端子 Low レベルでの GTIOCnA 端子立ち上がり入力要因カウントスタート許可 0: GTIOCnB 端子入力が 0 状態での GTIOCnA 端子入力の立ち上がりによるカウントスタートを禁止 1: GTIOCnB 端子入力が 0 状態での GTIOCnA 端子入力の立ち上がりによるカウントスタートを許可 | R/W |
| 9 | SSCARBH | GTIOCnB 端子 High レベルでの GTIOCnA 端子立ち上がり入力要因カウントスタート許可 0: GTIOCnB 端子入力が 1 状態での GTIOCnA 端子入力の立ち上がりによるカウントスタートを禁止 1: GTIOCnB 端子入力が 1 状態での GTIOCnA 端子入力の立ち上がりによるカウントスタートを許可 | R/W |
| 10 | SSCAFBL | GTIOCnB 端子 Low レベルでの GTIOCnA 端子立ち下がり入力要因カウントスタート許可 0: GTIOCnB 端子入力が 0 状態での GTIOCnA 端子入力の立ち下がりによるカウントスタートを禁止 1: GTIOCnB 端子入力が 0 状態での GTIOCnA 端子入力の立ち下がりによるカウントスタートを許可 | R/W |
| 11 | SSCAFBH | GTIOCnB 端子 High レベルでの GTIOCnA 端子立ち下がり入力要因カウントスタート許可 0: GTIOCnB 端子入力が 1 状態での GTIOCnA 端子入力の立ち下がりによるカウントスタートを禁止 1: GTIOCnB 端子入力が 1 状態での GTIOCnA 端子入力の立ち下がりによるカウントスタートを許可 | R/W |
| 12 | SSCBRAL | GTIOCnA 端子 Low レベルでの GTIOCnB 端子立ち上がり入力要因カウントスタート許可 0: GTIOCnA 端子入力が 0 状態での GTIOCnB 端子入力の立ち上がりによるカウントスタートを禁止 1: GTIOCnA 端子入力が 0 状態での GTIOCnB 端子入力の立ち上がりによるカウントスタートを許可 | R/W |
| 13 | SSCBRAH | GTIOCnA 端子 High レベルでの GTIOCnB 端子立ち上がり入力要因カウントスタート許可 0: GTIOCnA 端子入力が 1 状態での GTIOCnB 端子入力の立ち上がりによるカウントスタートを禁止 1: GTIOCnA 端子入力が 1 状態での GTIOCnB 端子入力の立ち上がりによるカウントスタートを許可 | R/W |
| 14 | SSCBFAL | GTIOCnA 端子 Low レベルでの GTIOCnB 端子立ち下がり入力要因カウントスタート許可 0: GTIOCnA 端子入力が 0 状態での GTIOCnB 端子入力の立ち下がりによるカウントスタートを禁止 1: GTIOCnA 端子入力が 0 状態での GTIOCnB 端子入力の立ち下がりによるカウントスタートを許可 | R/W |
| 15 | SSCBFAH | GTIOCnA 端子 High レベルでの GTIOCnB 端子立ち下がり入力要因カウントスタート許可 0: GTIOCnA 端子入力が 1 状態での GTIOCnB 端子入力の立ち下がりによるカウントスタートを禁止 1: GTIOCnA 端子入力が 1 状態での GTIOCnB 端子入力の立ち下がりによるカウントスタートを許可 | R/W |
| 16 | SSELCA | ELC_GPTA イベント要因カウントスタート許可 0: ELC_GPTA イベント入力によるカウントスタートを禁止 1: ELC_GPTA イベント入力によるカウントスタートを許可 | R/W |
| 17 | SSELCB | ELC_GPTB イベント要因カウントスタート許可 0: ELC_GPTB イベント入力によるカウントスタートを禁止 1: ELC_GPTB イベント入力によるカウントスタートを許可 | R/W |
| 18 | SSELCC | ELC_GPTC イベント要因カウントスタート許可 0: ELC_GPTC イベント入力によるカウントスタートを禁止 1: ELC_GPTC イベント入力によるカウントスタートを許可 | R/W |

| ビット | シンボル | 機能 | R/W |
|-------|--------|---|-----|
| 19 | SSELCD | ELC_GPTD イベント要因カウントスタート許可 0: ELC_GPTD イベント入力によるカウントスタートを禁止 1: ELC_GPTD イベント入力によるカウントスタートを許可 | R/W |
| 30:20 | — | 読むと 0 が読めます。書く場合、0 としてください。 | R/W |
| 31 | CSTRT | ソフトウェア要因カウントスタート許可 0: GTSTR レジスタによるカウントスタートを禁止 1: GTSTR レジスタによるカウントスタートを許可 | R/W |

GTSSR レジスタは、GTCNT カウンタのカウントスタートの要因を設定するレジスタです。

GTETR_{Gn} (n = A, B) 端子からの入力信号は POEG を経由して GPT へ入力されます。これらの信号の極性を POEG で設定してください。

SSGTRGAR ビット (GTETRGA 立ち上がり要因カウントスタート許可)

SSGTRGAR ビットは GTETRGA 入力の立ち上がりによる GTCNT カウンタのカウントスタートの許可/禁止を選択します。

SSGTRGAF ビット (GTETRGA 立ち下がり要因カウントスタート許可)

SSGTRGAF ビットは GTETRGA 入力の立ち下がりによる GTCNT カウンタのカウントスタートの許可/禁止を選択します。

SSGTRGBR ビット (GTETRGB 立ち上がり要因カウントスタート許可)

SSGTRGBR ビットは GTETRGB 入力の立ち上がりによる GTCNT カウンタのカウントスタートの許可/禁止を選択します。

SSGTRGBF ビット (GTETRGB 立ち下がり要因カウントスタート許可)

SSGTRGBF ビットは GTETRGB 入力の立ち下がりによる GTCNT カウンタのカウントスタートの許可/禁止を選択します。

SSCARBL ビット (GTIOCnB 端子 Low レベルでの GTIOCnA 端子立ち上がり入力要因カウントスタート許可)

SSCARBL ビットは GTIOCnB 端子入力が 0 状態での GTIOCnA 端子入力の立ち上がりによる GTCNT カウンタのカウントスタートの許可/禁止を選択します。

SSCARBH ビット (GTIOCnB 端子 High レベルでの GTIOCnA 端子立ち上がり入力要因カウントスタート許可)

SSCARBH ビットは GTIOCnB 端子入力が 1 状態での GTIOCnA 端子入力の立ち上がりによる GTCNT カウンタのカウントスタートの許可/禁止を選択します。

SSCAFBL ビット (GTIOCnB 端子 Low レベルでの GTIOCnA 端子立ち下がり入力要因カウントスタート許可)

SSCAFBL ビットは GTIOCnB 端子入力が 0 状態での GTIOCnA 端子入力の立ち下がりによる GTCNT カウンタのカウントスタートの許可/禁止を選択します。

SSCAFBH ビット (GTIOCnB 端子 High レベルでの GTIOCnA 端子立ち下がり入力要因カウントスタート許可)

SSCAFBH ビットは GTIOCnB 端子入力が 1 状態での GTIOCnA 端子入力の立ち下がりによる GTCNT カウンタのカウントスタートの許可/禁止を選択します。

SSCBRAL ビット (GTIOCnA 端子 Low レベルでの GTIOCnB 端子立ち上がり入力要因カウントスタート許可)

SSCBRAL ビットは GTIOCnA 端子入力が 0 状態での GTIOCnB 端子入力の立ち上がりによる GTCNT カウンタのカウントスタートの許可/禁止を選択します。

SSCBRAH ビット (GTIOCnA 端子 High レベルでの GTIOCnB 端子立ち上がり入力要因カウントスタート許可)

SSCBRAH ビットは GTIOCnA 端子入力が 1 状態での GTIOCnB 端子入力の立ち上がりによる GTCNT カウンタのカウントスタートの許可/禁止を選択します。

SSCBFAL ビット (GTIOCnA 端子 Low レベルでの GTIOCnB 端子立ち下がり入力要因カウントスタート許可)

SSCBFAL ビットは GTIOCnA 端子入力が 0 状態での GTIOCnB 端子入力の立ち下がりによる GTCNT カウンタのカウントスタートの許可/禁止を選択します。

SSCBFAH ビット (GTIOCnA 端子 High レベルでの GTIOCnB 端子立ち下がり入力要因カウントスタート許可)

SSCBFAH ビットは GTIOCnA 端子入力が 1 状態での GTIOCnB 端子入力の立ち下がりによる GTCNT カウンタのカウントスタートの許可/禁止を選択します。

SSELCm ビット (ELC_GPTm イベント要因カウントスタート許可) (m = A~D)

SSELCm ビットは ELC_GPTm からのイベント入力による GTCNT カウンタのカウントスタートの許可/禁止を選択します。

CSTRT ビット (ソフトウェア要因カウントスタート許可)

CSTRT ビットは GTSTR レジスタによる GTCNT カウンタのカウントスタートの許可/禁止を選択します。

20.2.6 GTPSR : 汎用 PWM タイマストップ要因選択レジスタ

Base address: GPT320 = 0x4007_8000
GPT16m = 0x4007_8000 + 0x0100 × m (m = 4~9)

Offset address: 0x14

| | | | | | | | | | | | | | | | | |
|--------------------|-------------|-------------|-------------|-------------|-------------|-------------|-------------|-------------|----|----|----|----|--------------|--------------|--------------|--------------|
| Bit position: | 31 | 30 | 29 | 28 | 27 | 26 | 25 | 24 | 23 | 22 | 21 | 20 | 19 | 18 | 17 | 16 |
| Bit field: | CSTO P | — | — | — | — | — | — | — | — | — | — | — | PSEL CD | PSEL CC | PSEL CB | PSEL CA |
| Value after reset: | 0 | 0 | 0 | 0 | 0 | 0 | 0 | 0 | 0 | 0 | 0 | 0 | 0 | 0 | 0 | 0 |
| Bit position: | 15 | 14 | 13 | 12 | 11 | 10 | 9 | 8 | 7 | 6 | 5 | 4 | 3 | 2 | 1 | 0 |
| Bit field: | PSCB FAH | PSCB FAL | PSCB RAH | PSCB RAL | PSCA FBH | PSCA FBL | PSCA RBH | PSCA RBL | — | — | — | — | PSGT RGBF | PSGT RGBR | PSGT RGAF | PSGT RGAR |
| Value after reset: | 0 | 0 | 0 | 0 | 0 | 0 | 0 | 0 | 0 | 0 | 0 | 0 | 0 | 0 | 0 | 0 |

| ビット | シンボル | 機能 | R/W |
|-----|----------|---|-----|
| 0 | PSGTRGAR | GTETRG A 立ち上がり要因カウントストップ許可 0: GTETRG A 入力の立ち上がりによるカウントストップを禁止 1: GTETRG A 入力の立ち上がりによるカウントストップを許可 | R/W |
| 1 | PSGTRGAF | GTETRG A 立ち下がり要因カウントストップ許可 0: GTETRG A 入力の立ち下がりによるカウントストップを禁止 1: GTETRG A 入力の立ち下がりによるカウントストップを許可 | R/W |
| 2 | PSGTRGBR | GTETRG B 立ち上がり要因カウントストップ許可 0: GTETRG B 入力の立ち上がりによるカウントストップを禁止 1: GTETRG B 入力の立ち上がりによるカウントストップを許可 | R/W |
| 3 | PSGTRGBF | GTETRG B 立ち下がり要因カウントストップ許可 0: GTETRG B 入力の立ち下がりによるカウントストップを禁止 1: GTETRG B 入力の立ち下がりによるカウントストップを許可 | R/W |
| 7:4 | — | 読むと 0 が読めます。書く場合、0 としてください。 | R/W |
| 8 | PSCARB L | GTIOCnB 端子 Low レベルでの GTIOCnA 端子立ち上がり入力要因カウントストップ許可 0: GTIOCnB 端子入力が 0 状態での GTIOCnA 端子入力の立ち上がりによるカウントストップを禁止 1: GTIOCnB 端子入力が 0 状態での GTIOCnA 端子入力の立ち上がりによるカウントストップを許可 | R/W |
| 9 | PSCARB H | GTIOCnB 端子 High レベルでの GTIOCnA 端子立ち上がり入力要因カウントストップ許可 0: GTIOCnB 端子入力が 1 状態での GTIOCnA 端子入力の立ち上がりによるカウントストップを禁止 1: GTIOCnB 端子入力が 1 状態での GTIOCnA 端子入力の立ち上がりによるカウントストップを許可 | R/W |

| ビット | シンボル | 機能 | R/W |
|-------|---------|---|-----|
| 10 | PSCAFBL | GTIOCnB 端子 Low レベルでの GTIOCnA 端子立ち下がり入力要因カウントストップ許可 0: GTIOCnB 端子入力が 0 状態での GTIOCnA 端子入力の立ち下がりによるカウントストップを禁止 1: GTIOCnB 端子入力が 0 状態での GTIOCnA 端子入力の立ち下がりによるカウントストップを許可 | R/W |
| 11 | PSCAFBH | GTIOCnB 端子 High レベルでの GTIOCnA 端子立ち下がり入力要因カウントストップ許可 0: GTIOCnB 端子入力が 1 状態での GTIOCnA 端子入力の立ち下がりによるカウントストップを禁止 1: GTIOCnB 端子入力が 1 状態での GTIOCnA 端子入力の立ち下がりによるカウントストップを許可 | R/W |
| 12 | PSCBRAL | GTIOCnA 端子 Low レベルでの GTIOCnB 端子立ち上がり入力要因カウントストップ許可 0: GTIOCnA 端子入力が 0 状態での GTIOCnB 端子入力の立ち上がりによるカウントストップを禁止 1: GTIOCnA 端子入力が 0 状態での GTIOCnB 端子入力の立ち上がりによるカウントストップを許可 | R/W |
| 13 | PSCBRAH | GTIOCnA 端子 High レベルでの GTIOCnB 端子立ち上がり入力要因カウントストップ許可 0: GTIOCnA 端子入力が 1 状態での GTIOCnB 端子入力の立ち上がりによるカウントストップを禁止 1: GTIOCnA 端子入力が 1 状態での GTIOCnB 端子入力の立ち上がりによるカウントストップを許可 | R/W |
| 14 | PSCBFAL | GTIOCnA 端子 Low レベルでの GTIOCnB 端子立ち下がり入力要因カウントストップ許可 0: GTIOCnA 端子入力が 0 状態での GTIOCnB 端子入力の立ち下がりによるカウントストップを禁止 1: GTIOCnA 端子入力が 0 状態での GTIOCnB 端子入力の立ち下がりによるカウントストップを許可 | R/W |
| 15 | PSCBFAH | GTIOCnA 端子 High レベルでの GTIOCnB 端子立ち下がり入力要因カウントストップ許可 0: GTIOCnA 端子入力が 1 状態での GTIOCnB 端子入力の立ち下がりによるカウントストップを禁止 1: GTIOCnA 端子入力が 1 状態での GTIOCnB 端子入力の立ち下がりによるカウントストップを許可 | R/W |
| 16 | PSELCA | ELC_GPTA イベント要因カウントストップ許可 0: ELC_GPTA イベント入力によるカウントストップを禁止 1: ELC_GPTA イベント入力によるカウントストップを許可 | R/W |
| 17 | PSELCB | ELC_GPTB イベント要因カウントストップ許可 0: ELC_GPTB イベント入力によるカウントストップを禁止 1: ELC_GPTB イベント入力によるカウントストップを許可 | R/W |
| 18 | PSELCC | ELC_GPTC イベント要因カウントストップ許可 0: ELC_GPTC イベント入力によるカウントストップを禁止 1: ELC_GPTC イベント入力によるカウントストップを許可 | R/W |
| 19 | PSELCD | ELC_GPTD イベント要因カウントストップ許可 0: ELC_GPTD イベント入力によるカウントストップを禁止 1: ELC_GPTD イベント入力によるカウントストップを許可 | R/W |
| 30:20 | — | 読むと 0 が読めます。書く場合、0 としてください。 | R/W |
| 31 | CSTOP | ソフトウェア要因カウントストップ許可 0: GTSTP レジスタによるカウントストップを禁止 1: GTSTP レジスタによるカウントストップを許可 | R/W |

GTPSR レジスタは、GTCNT カウンタのカウントストップの要因を設定するレジスタです。

GTETR_{Gn} (n = A, B) 端子からの入力信号は POEG を経由して GPT へ入力されます。これらの信号の極性を POEG で設定してください。

PSGTRGAR ビット (GTETRG_A 立ち上がり要因カウントストップ許可)

PSGTRGAR ビットは GTETRG_A 入力の立ち上がりによる GTCNT カウンタのカウントストップの許可/禁止を選択します。

PSGTRGAF ビット (GTETRGA 立ち下がり要因カウントストップ許可)

PSGTRGAF ビットは GTETRGA 入力の立ち下がりによる GTCNT カウンタのカウントストップの許可/禁止を選択します。

PSGTRGBR ビット (GTETRGB 立ち上がり要因カウントストップ許可)

PSGTRGBR ビットは GTETRGB 入力の立ち上がりによる GTCNT カウンタのカウントストップの許可/禁止を選択します。

PSGTRGBF ビット (GTETRGB 立ち下がり要因カウントストップ許可)

PSGTRGBF ビットは GTETRGB 入力の立ち下がりによる GTCNT カウンタのカウントストップの許可/禁止を選択します。

PSCARBL ビット (GTIOCnB 端子 Low レベルでの GTIOCnA 端子立ち上がり入力要因カウントストップ許可)

PSCARBL ビットは GTIOCnB 端子入力が 0 状態での GTIOCnA 端子入力の立ち上がりによる GTCNT カウンタのカウントストップの許可/禁止を選択します。

PSCARBH ビット (GTIOCnB 端子 High レベルでの GTIOCnA 端子立ち上がり入力要因カウントストップ許可)

PSCARBH ビットは GTIOCnB 端子入力が 1 状態での GTIOCnA 端子入力の立ち上がりによる GTCNT カウンタのカウントストップの許可/禁止を選択します。

PSCAFBL ビット (GTIOCnB 端子 Low レベルでの GTIOCnA 端子立ち下がり入力要因カウントストップ許可)

PSCAFBL ビットは GTIOCnB 端子入力が 0 状態での GTIOCnA 端子入力の立ち下がりによる GTCNT カウンタのカウントストップの許可/禁止を選択します。

PSCAFBH ビット (GTIOCnB 端子 High レベルでの GTIOCnA 端子立ち下がり入力要因カウントストップ許可)

PSCAFBH ビットは GTIOCnB 端子入力が 1 状態での GTIOCnA 端子入力の立ち下がりによる GTCNT カウンタのカウントストップの許可/禁止を選択します。

PSCBRAL ビット (GTIOCnA 端子 Low レベルでの GTIOCnB 端子立ち上がり入力要因カウントストップ許可)

PSCBRAL ビットは GTIOCnA 端子入力が 0 状態での GTIOCnB 端子入力の立ち上がりによる GTCNT カウンタのカウントストップの許可/禁止を選択します。

PSCBRAH ビット (GTIOCnA 端子 High レベルでの GTIOCnB 端子立ち上がり入力要因カウントストップ許可)

PSCBRAH ビットは GTIOCnA 端子入力が 1 状態での GTIOCnB 端子入力の立ち上がりによる GTCNT カウンタのカウントストップの許可/禁止を選択します。

PSCBFAL ビット (GTIOCnA 端子 Low レベルでの GTIOCnB 端子立ち下がり入力要因カウントストップ許可)

PSCBFAL ビットは GTIOCnA 端子入力が 0 状態での GTIOCnB 端子入力の立ち下がりによる GTCNT カウンタのカウントストップの許可/禁止を選択します。

PSCBFAH ビット (GTIOCnA 端子 High レベルでの GTIOCnB 端子立ち下がり入力要因カウントストップ許可)

PSCBFAH ビットは GTIOCnA 端子入力が 1 状態での GTIOCnB 端子入力の立ち下がりによる GTCNT カウンタのカウントストップの許可/禁止を選択します。

PSELCm ビット (ELC_GPTm イベント要因カウントストップ許可) (m = A~D)

PSELCm ビットは ELC_GPTm からのイベント入力による GTCNT カウンタのカウントストップの許可/禁止を選択します。

CSTOP ビット (ソフトウェア要因カウントストップ許可)

CSTOP ビットは GTSTP レジスタによる GTCNT カウンタのカウントストップの許可/禁止を選択します。

20.2.7 GTCSR : 汎用 PWM タイマクリア要因選択レジスタ

Base address: GPT320 = 0x4007_8000
 GPT16m = 0x4007_8000 + 0x0100 × m (m = 4~9)

Offset address: 0x18

| | | | | | | | | | | | | | | | | |
|--------------------|----------|----------|----------|----------|----------|----------|----------|----------|----|----|----|----|-----------|-----------|-----------|-----------|
| Bit position: | 31 | 30 | 29 | 28 | 27 | 26 | 25 | 24 | 23 | 22 | 21 | 20 | 19 | 18 | 17 | 16 |
| Bit field: | CCLR | — | — | — | — | — | — | — | — | — | — | — | CSEL CD | CSEL CC | CSEL CB | CSEL CA |
| Value after reset: | 0 | 0 | 0 | 0 | 0 | 0 | 0 | 0 | 0 | 0 | 0 | 0 | 0 | 0 | 0 | 0 |
| Bit position: | 15 | 14 | 13 | 12 | 11 | 10 | 9 | 8 | 7 | 6 | 5 | 4 | 3 | 2 | 1 | 0 |
| Bit field: | CSCB FAH | CSCB FAL | CSCB RAH | CSCB RAL | CSCA FBH | CSCA FBL | CSCA RBH | CSCA RBL | — | — | — | — | CSGT RGBF | CSGT RGBR | CSGT RGAF | CSGT RGAR |
| Value after reset: | 0 | 0 | 0 | 0 | 0 | 0 | 0 | 0 | 0 | 0 | 0 | 0 | 0 | 0 | 0 | 0 |

| ビット | シンボル | 機能 | R/W |
|-----|----------|--|-----|
| 0 | CSGTRGAR | GTETRGA 立ち上がり要因カウンタクリア許可 0: GTETRGA 入力の立ち上がりによるカウンタクリアを禁止 1: GTETRGA 入力の立ち上がりによるカウンタクリアを許可 | R/W |
| 1 | CSGTRGAF | GTETRGA 立ち下がり要因カウンタクリア許可 0: GTETRGA 入力の立ち下がりによるカウンタクリアを禁止 1: GTETRGA 入力の立ち下がりによるカウンタクリアを許可 | R/W |
| 2 | CSGTRGBR | GTETRGB 立ち上がり要因カウンタクリア許可 0: GTETRGB 入力の立ち上がりによるカウンタクリアを禁止 1: GTETRGB 入力の立ち上がりによるカウンタクリアを許可 | R/W |
| 3 | CSGTRGBF | GTETRGB 立ち下がり要因カウンタクリア許可 0: GTETRGB 入力の立ち下がりによるカウンタクリアを禁止 1: GTETRGB 入力の立ち下がりによるカウンタクリアを許可 | R/W |
| 7:4 | — | 読むと 0 が読めます。書く場合、0 としてください。 | R/W |
| 8 | CSCARBL | GTIOCnB 端子 Low レベルでの GTIOCnA 端子立ち上がり入力要因カウンタクリア許可 0: GTIOCnB 端子入力が 0 状態での GTIOCnA 端子入力の立ち上がりによるカウンタクリアを禁止 1: GTIOCnB 端子入力が 0 状態での GTIOCnA 端子入力の立ち上がりによるカウンタクリアを許可 | R/W |
| 9 | CSCARBH | GTIOCnB 端子 High レベルでの GTIOCnA 端子立ち上がり入力要因カウンタクリア許可 0: GTIOCnB 端子入力が 1 状態での GTIOCnA 端子入力の立ち上がりによるカウンタクリアを禁止 1: GTIOCnB 端子入力が 1 状態での GTIOCnA 端子入力の立ち上がりによるカウンタクリアを許可 | R/W |
| 10 | CSCAFBL | GTIOCnB 端子 Low レベルでの GTIOCnA 端子立ち下がり入力要因カウンタクリア許可 0: GTIOCnB 端子入力が 0 状態での GTIOCnA 端子入力の立ち下がりによるカウンタクリアを禁止 1: GTIOCnB 端子入力が 0 状態での GTIOCnA 端子入力の立ち下がりによるカウンタクリアを許可 | R/W |
| 11 | CSCAFBH | GTIOCnB 端子 High レベルでの GTIOCnA 端子立ち下がり入力要因カウンタクリア許可 0: GTIOCnB 端子入力が 1 状態での GTIOCnA 端子入力の立ち下がりによるカウンタクリアを禁止 1: GTIOCnB 端子入力が 1 状態での GTIOCnA 端子入力の立ち下がりによるカウンタクリアを許可 | R/W |
| 12 | CSCBRAL | GTIOCnA 端子 Low レベルでの GTIOCnB 端子立ち上がり入力要因カウンタクリア許可 0: GTIOCnA 端子入力が 0 状態での GTIOCnB 端子入力の立ち上がりによるカウンタクリアを禁止 1: GTIOCnA 端子入力が 0 状態での GTIOCnB 端子入力の立ち上がりによるカウンタクリアを許可 | R/W |

| ビット | シンボル | 機能 | R/W |
|-------|---------|--|-----|
| 13 | CSCBRAH | GTIOcNA 端子 High レベルでの GTIOcNB 端子立ち上がり入力要因カウンタクリア許可 0: GTIOcNA 端子入力が 1 状態での GTIOcNB 端子入力の立ち上がりによるカウンタクリアを禁止 1: GTIOcNA 端子入力が 1 状態での GTIOcNB 端子入力の立ち上がりによるカウンタクリアを許可 | R/W |
| 14 | CSCBFAL | GTIOcNA 端子 Low レベルでの GTIOcNB 端子立ち下がり入力要因カウンタクリア許可 0: GTIOcNA 端子入力が 0 状態での GTIOcNB 端子入力の立ち下がりによるカウンタクリアを禁止 1: GTIOcNA 端子入力が 0 状態での GTIOcNB 端子入力の立ち下がりによるカウンタクリアを許可 | R/W |
| 15 | CSCBFAH | GTIOcNA 端子 High レベルでの GTIOcNB 端子立ち下がり入力要因カウンタクリア許可 0: GTIOcNA 端子入力が 1 状態での GTIOcNB 端子入力の立ち下がりによるカウンタクリアを禁止 1: GTIOcNA 端子入力が 1 状態での GTIOcNB 端子入力の立ち下がりによるカウンタクリアを許可 | R/W |
| 16 | CSELCA | ELC_GPTA イベント要因カウンタクリア許可 0: ELC_GPTA イベント入力によるカウンタクリアを禁止 1: ELC_GPTA イベント入力によるカウンタクリアを許可 | R/W |
| 17 | CSELCB | ELC_GPTB イベント要因カウンタクリア許可 0: ELC_GPTB イベント入力によるカウンタクリアを禁止 1: ELC_GPTB イベント入力によるカウンタクリアを許可 | R/W |
| 18 | CSELCC | ELC_GPTC イベント要因カウンタクリア許可 0: ELC_GPTC イベント入力によるカウンタクリアを禁止 1: ELC_GPTC イベント入力によるカウンタクリアを許可 | R/W |
| 19 | CSELCD | ELC_GPTD イベント要因カウンタクリア許可 0: ELC_GPTD イベント入力によるカウンタクリアを禁止 1: ELC_GPTD イベント入力によるカウンタクリアを許可 | R/W |
| 30:20 | — | 読むと 0 が読めます。書く場合、0 としてください。 | R/W |
| 31 | CCLR | ソフトウェア要因カウンタクリア許可 0: GTCLR レジスタによるカウンタクリアを禁止 1: GTCLR レジスタによるカウンタクリアを許可 | R/W |

GTCSR レジスタは、GTCNT カウンタのカウンタクリアの要因を設定するレジスタです。

カウンタクリアは、カウンタが動作中 (GTCR.CST = 1) の場合でも、停止 (GTCR.CST = 0) の場合でも実行可能です。

GTETR_{Gn} (n = A, B) 端子からの入力信号は POEG を経由して GPT へ入力されます。これらの信号の極性を POEG で設定してください。

CSGTRGAR ビット (GTETRGA 立ち上がり要因カウンタクリア許可)

CSGTRGAR ビットは GTETRGA 入力の立ち上がりによる GTCNT カウンタのカウンタクリアの許可/禁止を選択します。

CSGTRGAF ビット (GTETRGA 立ち下がり要因カウンタクリア許可)

CSGTRGAF ビットは GTETRGA 入力の立ち下がりによる GTCNT カウンタのカウンタクリアの許可/禁止を選択します。

CSGTRGBR ビット (GTETRGB 立ち上がり要因カウンタクリア許可)

CSGTRGBR ビットは GTETRGB 入力の立ち上がりによる GTCNT カウンタのカウンタクリアの許可/禁止を選択します。

CSGTRGBF ビット (GTETRGB 立ち下がり要因カウンタクリア許可)

CSGTRGBF ビットは GTETRGB 入力の立ち下がりによる GTCNT カウンタのカウンタクリアの許可/禁止を選択します。

CSCARBL ビット (GTIOCnB 端子 Low レベルでの GTIOCnA 端子立ち上がり入力要因カウンタクリア許可)

CSCARBL ビットは GTIOCnB 端子入力が 0 状態での GTIOCnA 端子入力の立ち上がりによる GTCNT カウンタのカウンタクリアの許可/禁止を選択します。

CSCARBH ビット (GTIOCnB 端子 High レベルでの GTIOCnA 端子立ち上がり入力要因カウンタクリア許可)

CSCARBH ビットは GTIOCnB 端子入力が 1 状態での GTIOCnA 端子入力の立ち上がりによる GTCNT カウンタのカウンタクリアの許可/禁止を選択します。

CSCAFBL ビット (GTIOCnB 端子 Low レベルでの GTIOCnA 端子立ち下がり入力要因カウンタクリア許可)

CSCAFBL ビットは GTIOCnB 端子入力が 0 状態での GTIOCnA 端子入力の立ち下がりによる GTCNT カウンタのカウンタクリアの許可/禁止を選択します。

CSCAFBH ビット (GTIOCnB 端子 High レベルでの GTIOCnA 端子立ち下がり入力要因カウンタクリア許可)

CSCAFBH ビットは GTIOCnB 端子入力が 1 状態での GTIOCnA 端子入力の立ち下がりによる GTCNT カウンタのカウンタクリアの許可/禁止を選択します。

CSCBRAL ビット (GTIOCnA 端子 Low レベルでの GTIOCnB 端子立ち上がり入力要因カウンタクリア許可)

CSCBRAL ビットは GTIOCnA 端子入力が 0 状態での GTIOCnB 端子入力の立ち上がりによる GTCNT カウンタのカウンタクリアの許可/禁止を選択します。

CSCBRAH ビット (GTIOCnA 端子 High レベルでの GTIOCnB 端子立ち上がり入力要因カウンタクリア許可)

CSCBRAH ビットは GTIOCnA 端子入力が 1 状態での GTIOCnB 端子入力の立ち上がりによる GTCNT カウンタのカウンタクリアの許可/禁止を選択します。

CSCBFAL ビット (GTIOCnA 端子 Low レベルでの GTIOCnB 端子立ち下がり入力要因カウンタクリア許可)

CSCBFAL ビットは GTIOCnA 端子入力が 0 状態での GTIOCnB 端子入力の立ち下がりによる GTCNT カウンタのカウンタクリアの許可/禁止を選択します。

CSCBFAH ビット (GTIOCnA 端子 High レベルでの GTIOCnB 端子立ち下がり入力要因カウンタクリア許可)

CSCBFAH ビットは GTIOCnA 端子入力が 1 状態での GTIOCnB 端子入力の立ち下がりによる GTCNT カウンタのカウンタクリアの許可/禁止を選択します。

CSELCm ビット (ELC_GPTm イベント要因カウンタクリア許可) (m = A~D)

CSELCm ビットは ELC_GPTm からのイベント入力による GTCNT カウンタのカウンタクリアの許可/禁止を選択します。

CCLR ビット (ソフトウェア要因カウンタクリア許可)

CCLR ビットは GTCLR レジスタによる GTCNT カウンタのカウンタクリアの許可/禁止を選択します。

20.2.8 GTUPSR : 汎用 PWM タイマアップカウント要因選択レジスタ

Base address: GPT320 = 0x4007_8000
GPT16m = 0x4007_8000 + 0x0100 × m (m = 4~9)

Offset address: 0x1C

| Bit position: | 31 | 30 | 29 | 28 | 27 | 26 | 25 | 24 | 23 | 22 | 21 | 20 | 19 | 18 | 17 | 16 |
|--------------------|----------|----------|----------|----------|----------|----------|----------|----------|----|----|----|----|-----------|-----------|-----------|-----------|
| Bit field: | — | — | — | — | — | — | — | — | — | — | — | — | USEL CD | USEL CC | USEL CB | USEL CA |
| Value after reset: | 0 | 0 | 0 | 0 | 0 | 0 | 0 | 0 | 0 | 0 | 0 | 0 | 0 | 0 | 0 | 0 |
| Bit position: | 15 | 14 | 13 | 12 | 11 | 10 | 9 | 8 | 7 | 6 | 5 | 4 | 3 | 2 | 1 | 0 |
| Bit field: | USCB FAH | USCB FAL | USCB RAH | USCB RAL | USCA FBH | USCA FBL | USCA RBH | USCA RBL | — | — | — | — | USGT RGBF | USGT RGBR | USGT RGAF | USGT RGAR |
| Value after reset: | 0 | 0 | 0 | 0 | 0 | 0 | 0 | 0 | 0 | 0 | 0 | 0 | 0 | 0 | 0 | 0 |

| ビット | シンボル | 機能 | R/W |
|-----|----------|--|-----|
| 0 | USGTRGAR | GTETRGA 立ち上がり要因アップカウント許可 0: GTETRGA 入力の立ち上がりによるアップカウントを禁止 1: GTETRGA 入力の立ち上がりによるアップカウントを許可 | R/W |
| 1 | USGTRGAF | GTETRGA 立ち下がり要因アップカウント許可 0: GTETRGA 入力の立ち下がりによるアップカウントを禁止 1: GTETRGA 入力の立ち下がりによるアップカウントを許可 | R/W |
| 2 | USGTRGBR | GTETRGB 立ち上がり要因アップカウント許可 0: GTETRGB 入力の立ち上がりによるアップカウントを禁止 1: GTETRGB 入力の立ち上がりによるアップカウントを許可 | R/W |
| 3 | USGTRGBF | GTETRGB 立ち下がり要因アップカウント許可 0: GTETRGB 入力の立ち下がりによるアップカウントを禁止 1: GTETRGB 入力の立ち下がりによるアップカウントを許可 | R/W |
| 7:4 | — | 読むと 0 が読めます。書く場合、0 としてください。 | R/W |
| 8 | USCARBL | GTIOCnB 端子 Low レベルでの GTIOCnA 端子立ち上がり入力要因アップカウント許可 0: GTIOCnB 端子入力が 0 状態での GTIOCnA 端子入力の立ち上がりによるアップカウントを禁止 1: GTIOCnB 端子入力が 0 状態での GTIOCnA 端子入力の立ち上がりによるアップカウントを許可 | R/W |
| 9 | USCARBH | GTIOCnB 端子 High レベルでの GTIOCnA 端子立ち上がり入力要因アップカウント許可 0: GTIOCnB 端子入力が 1 状態での GTIOCnA 端子入力の立ち上がりによるアップカウントを禁止 1: GTIOCnB 端子入力が 1 状態での GTIOCnA 端子入力の立ち上がりによるアップカウントを許可 | R/W |
| 10 | USCAFBL | GTIOCnB 端子 Low レベルでの GTIOCnA 端子立ち下がり入力要因アップカウント許可 0: GTIOCnB 端子入力が 0 状態での GTIOCnA 端子入力の立ち下がりによるアップカウントを禁止 1: GTIOCnB 端子入力が 0 状態での GTIOCnA 端子入力の立ち下がりによるアップカウントを許可 | R/W |
| 11 | USCAFBH | GTIOCnB 端子 High レベルでの GTIOCnA 端子立ち下がり入力要因アップカウント許可 0: GTIOCnB 端子入力が 1 状態での GTIOCnA 端子入力の立ち下がりによるアップカウントを禁止 1: GTIOCnB 端子入力が 1 状態での GTIOCnA 端子入力の立ち下がりによるアップカウントを許可 | R/W |
| 12 | USCBRAL | GTIOCnA 端子 Low レベルでの GTIOCnB 端子立ち上がり入力要因アップカウント許可 0: GTIOCnA 端子入力が 0 状態での GTIOCnB 端子入力の立ち上がりによるアップカウントを禁止 1: GTIOCnA 端子入力が 0 状態での GTIOCnB 端子入力の立ち上がりによるアップカウントを許可 | R/W |
| 13 | USCBRAH | GTIOCnA 端子 High レベルでの GTIOCnB 端子立ち上がり入力要因アップカウント許可 0: GTIOCnA 端子入力が 1 状態での GTIOCnB 端子入力の立ち上がりによるアップカウントを禁止 1: GTIOCnA 端子入力が 1 状態での GTIOCnB 端子入力の立ち上がりによるアップカウントを許可 | R/W |
| 14 | USCBFAL | GTIOCnA 端子 Low レベルでの GTIOCnB 端子立ち下がり入力要因アップカウント許可 0: GTIOCnA 端子入力が 0 状態での GTIOCnB 端子入力の立ち下がりによるアップカウントを禁止 1: GTIOCnA 端子入力が 0 状態での GTIOCnB 端子入力の立ち下がりによるアップカウントを許可 | R/W |
| 15 | USCBFAH | GTIOCnA 端子 High レベルでの GTIOCnB 端子立ち下がり入力要因アップカウント許可 0: GTIOCnA 端子入力が 1 状態での GTIOCnB 端子入力の立ち下がりによるアップカウントを禁止 1: GTIOCnA 端子入力が 1 状態での GTIOCnB 端子入力の立ち下がりによるアップカウントを許可 | R/W |
| 16 | USELCA | ELC_GPTA イベント要因アップカウント許可 0: ELC_GPTA イベント入力によるアップカウントを禁止 1: ELC_GPTA イベント入力によるアップカウントを許可 | R/W |

| ビット | シンボル | 機能 | R/W |
|-------|--------|--|-----|
| 17 | USELCB | ELC_GPTB イベント要因アップカウント許可 0: ELC_GPTB イベント入力によるアップカウントを禁止 1: ELC_GPTB イベント入力によるアップカウントを許可 | R/W |
| 18 | USELCC | ELC_GPTC イベント要因アップカウント許可 0: ELC_GPTC イベント入力によるアップカウントを禁止 1: ELC_GPTC イベント入力によるアップカウントを許可 | R/W |
| 19 | USELCD | ELC_GPTD イベント要因アップカウント許可 0: ELC_GPTD イベント入力によるアップカウントを禁止 1: ELC_GPTD イベント入力によるアップカウントを許可 | R/W |
| 31:20 | — | 読むと 0 が読めます。書く場合、0 としてください。 | R/W |

GTUPSR レジスタは、GTCNT カウンタのアップカウントの要因を設定するレジスタです。

GTUPSR レジスタの各ビットのうち、少なくともひとつのビットが 1 の状態の場合、GTCR.TPCS ビットによって設定されたカウントクロックによる GTCNT カウンタのカウントは無効となり、本レジスタで 1 となっている要因によるアップカウントを行います。

複数の要因が同時に発生した場合でも、カウント時のインクリメント数は 1 です。

GTETR_{Gn} (n = A, B) 端子からの入力信号は POEG を経由して GPT へ入力されます。これらの信号の極性を POEG で設定してください。

USGTRGAR ビット (GTETRGA 立ち上がり要因アップカウント許可)

USGTRGAR ビットは GTETRGA 入力の立ち上がりによる GTCNT カウンタのアップカウントの許可/禁止を選択します。

USGTRGAF ビット (GTETRGA 立ち下がり要因アップカウント許可)

USGTRGAF ビットは GTETRGA 入力の立ち下がりによる GTCNT カウンタのアップカウントの許可/禁止を選択します。

USGTRGBR ビット (GTETRGB 立ち上がり要因アップカウント許可)

USGTRGBR ビットは GTETRGB 入力の立ち上がりによる GTCNT カウンタのアップカウントの許可/禁止を選択します。

USGTRGBF ビット (GTETRGB 立ち下がり要因アップカウント許可)

USGTRGBF ビットは GTETRGB 入力の立ち下がりによる GTCNT カウンタのアップカウントの許可/禁止を選択します。

USCARBL ビット (GTIOCnB 端子 Low レベルでの GTIOCnA 端子立ち上がり入力要因アップカウント許可)

USCARBL ビットは GTIOCnB 端子入力が 0 状態での GTIOCnA 端子入力の立ち上がりによる GTCNT カウンタのアップカウントの許可/禁止を選択します。

USCARBH ビット (GTIOCnB 端子 High レベルでの GTIOCnA 端子立ち上がり入力要因アップカウント許可)

USCARBH ビットは GTIOCnB 端子入力が 1 状態での GTIOCnA 端子入力の立ち上がりによる GTCNT カウンタのアップカウントの許可/禁止を選択します。

USCAFBL ビット (GTIOCnB 端子 Low レベルでの GTIOCnA 端子立ち下がり入力要因アップカウント許可)

USCAFBL ビットは GTIOCnB 端子入力が 0 状態での GTIOCnA 端子入力の立ち下がりによる GTCNT カウンタのアップカウントの許可/禁止を選択します。

USAFBH ビット (GTIOCnB 端子 High レベルでの GTIOCnA 端子立ち下がり入力要因アップカウント許可)

USAFBH ビットは GTIOCnB 端子入力が 1 状態での GTIOCnA 端子入力の立ち下がりによる GTCNT カウンタのアップカウントの許可/禁止を選択します。

USCBRAL ビット (GTIOCnA 端子 Low レベルでの GTIOCnB 端子立ち上がり入力要因アップカウント許可)

USCBRAL ビットは GTIOCnA 端子入力が 0 状態での GTIOCnB 端子入力の立ち上がりによる GTCNT カウンタのアップカウントの許可/禁止を選択します。

USCBRAH ビット (GTIOCnA 端子 High レベルでの GTIOCnB 端子立ち上がり入力要因アップカウント許可)

USCBRAH ビットは GTIOCnA 端子入力が 1 状態での GTIOCnB 端子入力の立ち上がりによる GTCNT カウンタのアップカウントの許可/禁止を選択します。

USCBFAL ビット (GTIOCnA 端子 Low レベルでの GTIOCnB 端子立ち下がり入力要因アップカウント許可)

USCBFAL ビットは GTIOCnA 端子入力が 0 状態での GTIOCnB 端子入力の立ち下がりによる GTCNT カウンタのアップカウントの許可/禁止を選択します。

USCBFAH ビット (GTIOCnA 端子 High レベルでの GTIOCnB 端子立ち下がり入力要因アップカウント許可)

USCBFAH ビットは GTIOCnA 端子入力が 1 状態での GTIOCnB 端子入力の立ち下がりによる GTCNT カウンタのアップカウントの許可/禁止を選択します。

USELCm ビット (ELC_GPTm イベント要因アップカウント許可) (m = A~D)

USELCm ビットは ELC_GPTm からのイベント入力による GTCNT カウンタのアップカウントの許可/禁止を選択します。

20.2.9 GTDNSR : 汎用 PWM タイマダウンカウント要因選択レジスタ

Base address: GPT320 = 0x4007_8000
GPT16m = 0x4007_8000 + 0x0100 × m (m = 4~9)

Offset address: 0x20

| | | | | | | | | | | | | | | | | |
|--------------------|----------|----------|----------|----------|----------|----------|----------|----------|----|----|----|----|-----------|-----------|-----------|-----------|
| Bit position: | 31 | 30 | 29 | 28 | 27 | 26 | 25 | 24 | 23 | 22 | 21 | 20 | 19 | 18 | 17 | 16 |
| Bit field: | — | — | — | — | — | — | — | — | — | — | — | — | DSEL CD | DSEL CC | DSEL CB | DSEL CA |
| Value after reset: | 0 | 0 | 0 | 0 | 0 | 0 | 0 | 0 | 0 | 0 | 0 | 0 | 0 | 0 | 0 | 0 |
| Bit position: | 15 | 14 | 13 | 12 | 11 | 10 | 9 | 8 | 7 | 6 | 5 | 4 | 3 | 2 | 1 | 0 |
| Bit field: | DSCB FAH | DSCB FAL | DSCB RAH | DSCB RAL | DSCA FBH | DSCA FBL | DSCA RBH | DSCA RBL | — | — | — | — | DSGT RGBF | DSGT RGBR | DSGT RGAF | DSGT RGAR |
| Value after reset: | 0 | 0 | 0 | 0 | 0 | 0 | 0 | 0 | 0 | 0 | 0 | 0 | 0 | 0 | 0 | 0 |

| ビット | シンボル | 機能 | R/W |
|-----|----------|--|-----|
| 0 | DSGTRGAR | GTETRGA 立ち上がり要因ダウンカウント許可 0: GTETRGA 入力の立ち上がりによるダウンカウントを禁止 1: GTETRGA 入力の立ち上がりによるダウンカウントを許可 | R/W |
| 1 | DSGTRGAF | GTETRGA 立ち下がり要因ダウンカウント許可 0: GTETRGA 入力の立ち下がりによるダウンカウントを禁止 1: GTETRGA 入力の立ち下がりによるダウンカウントを許可 | R/W |
| 2 | DSGTRGBR | GTETRGB 立ち上がり要因ダウンカウント許可 0: GTETRGB 入力の立ち上がりによるダウンカウントを禁止 1: GTETRGB 入力の立ち上がりによるダウンカウントを許可 | R/W |
| 3 | DSGTRGBF | GTETRGB 立ち下がり要因ダウンカウント許可 0: GTETRGB 入力の立ち下がりによるダウンカウントを禁止 1: GTETRGB 入力の立ち下がりによるダウンカウントを許可 | R/W |
| 7:4 | — | 読むと 0 が読めます。書く場合、0 としてください。 | R/W |
| 8 | DSCARBL | GTIOCnB 端子 Low レベルでの GTIOCnA 端子立ち上がり入力要因ダウンカウント許可 0: GTIOCnB 端子入力が 0 状態での GTIOCnA 端子入力の立ち上がりによるダウンカウントを禁止 1: GTIOCnB 端子入力が 0 状態での GTIOCnA 端子入力の立ち上がりによるダウンカウントを許可 | R/W |
| 9 | DSCARBH | GTIOCnB 端子 High レベルでの GTIOCnA 端子立ち上がり入力要因ダウンカウント許可 0: GTIOCnB 端子入力が 1 状態での GTIOCnA 端子入力の立ち上がりによるダウンカウントを禁止 1: GTIOCnB 端子入力が 1 状態での GTIOCnA 端子入力の立ち上がりによるダウンカウントを許可 | R/W |

| ビット | シンボル | 機能 | R/W |
|-------|---------|--|-----|
| 10 | DSCAFBL | GTIOcN _B 端子 Low レベルでの GTIOcN _A 端子立ち下がり入力要因ダウンカウント許可 0: GTIOcN _B 端子入力が 0 状態での GTIOcN _A 端子入力の立ち下がりによるダウンカウントを禁止 1: GTIOcN _B 端子入力が 0 状態での GTIOcN _A 端子入力の立ち下がりによるダウンカウントを許可 | R/W |
| 11 | DSCAFBH | GTIOcN _B 端子 High レベルでの GTIOcN _A 端子立ち下がり入力要因ダウンカウント許可 0: GTIOcN _B 端子入力が 1 状態での GTIOcN _A 端子入力の立ち下がりによるダウンカウントを禁止 1: GTIOcN _B 端子入力が 1 状態での GTIOcN _A 端子入力の立ち下がりによるダウンカウントを許可 | R/W |
| 12 | DSCBRAL | GTIOcN _A 端子 Low レベルでの GTIOcN _B 端子立ち上がり入力要因ダウンカウント許可 0: GTIOcN _A 端子入力が 0 状態での GTIOcN _B 端子入力の立ち上がりによるダウンカウントを禁止 1: GTIOcN _A 端子入力が 0 状態での GTIOcN _B 端子入力の立ち上がりによるダウンカウントを許可 | R/W |
| 13 | DSCBRAH | GTIOcN _A 端子 High レベルでの GTIOcN _B 端子立ち上がり入力要因ダウンカウント許可 0: GTIOcN _A 端子入力が 1 状態での GTIOcN _B 端子入力の立ち上がりによるダウンカウントを禁止 1: GTIOcN _A 端子入力が 1 状態での GTIOcN _B 端子入力の立ち上がりによるダウンカウントを許可 | R/W |
| 14 | DSCBFAL | GTIOcN _A 端子 Low レベルでの GTIOcN _B 端子立ち下がり入力要因ダウンカウント許可 0: GTIOcN _A 端子入力が 0 状態での GTIOcN _B 端子入力の立ち下がりによるダウンカウントを禁止 1: GTIOcN _A 端子入力が 0 状態での GTIOcN _B 端子入力の立ち下がりによるダウンカウントを許可 | R/W |
| 15 | DSCBFAH | GTIOcN _A 端子 High レベルでの GTIOcN _B 端子立ち下がり入力要因ダウンカウント許可 0: GTIOcN _A 端子入力が 1 状態での GTIOcN _B 端子入力の立ち下がりによるダウンカウントを禁止 1: GTIOcN _A 端子入力が 1 状態での GTIOcN _B 端子入力の立ち下がりによるダウンカウントを許可 | R/W |
| 16 | DSELCA | ELC_GPTA イベント要因ダウンカウント許可 0: ELC_GPTA イベント入力によるダウンカウントを禁止 1: ELC_GPTA イベント入力によるダウンカウントを許可 | R/W |
| 17 | DSELCB | ELC_GPTB イベント要因ダウンカウント許可 0: ELC_GPTB イベント入力によるダウンカウントを禁止 1: ELC_GPTB イベント入力によるダウンカウントを許可 | R/W |
| 18 | DSELCC | ELC_GPTC イベント要因ダウンカウント許可 0: ELC_GPTC イベント入力によるダウンカウントを禁止 1: ELC_GPTC イベント入力によるダウンカウントを許可 | R/W |
| 19 | DSELCD | ELC_GPTD イベント要因ダウンカウント許可 0: ELC_GPTD イベント入力によるダウンカウントを禁止 1: ELC_GPTD イベント入力によるダウンカウントを許可 | R/W |
| 31:20 | — | 読むと 0 が読めます。書く場合、0 としてください。 | R/W |

GTDNSR レジスタは、GTCNT カウンタのダウンカウントの要因を設定するレジスタです。

GTDNSR レジスタの各ビットのうち、少なくともひとつのビットが 1 の状態の場合、GTCR.TPCS ビットによって設定されたカウントクロックによる GTCNT カウンタのカウントは無効となり、本レジスタで 1 となっている要因によるダウンカウントを行います。

複数の要因が同時に発生した場合でも、カウント時のデクリメント数は 1 です。

GTETR_{Gn} (n = A, B) 端子からの入力信号は POEG を経由して GPT へ入力されます。これらの信号の極性を POEG で設定してください。

DSGTRGAR ビット (GTETRGA 立ち上がり要因ダウンカウント許可)

DSGTRGAR ビットは GTETRGA 入力の立ち上がりによる GTCNT カウンタのダウンカウントの許可/禁止を選択します。

DSGTRGAF ビット (GTETRGA 立ち下がり要因ダウンカウント許可)

DSGTRGAF ビットは GTETRGA 入力の立ち下がりによる GTCNT カウンタのダウンカウントの許可/禁止を選択します。

DSGTRGBR ビット (GTETRGB 立ち上がり要因ダウンカウント許可)

DSGTRGBR ビットは GTETRGB 入力の立ち上がりによる GTCNT カウンタのダウンカウントの許可/禁止を選択します。

DSGTRGBF ビット (GTETRGB 立ち下がり要因ダウンカウント許可)

DSGTRGBF ビットは GTETRGB 入力の立ち下がりによる GTCNT カウンタのダウンカウントの許可/禁止を選択します。

DSCARBL ビット (GTIOCnB 端子 Low レベルでの GTIOCnA 端子立ち上がり入力要因ダウンカウント許可)

DSCARBL ビットは GTIOCnB 端子入力が 0 状態での GTIOCnA 端子入力の立ち上がりによる GTCNT カウンタのダウンカウントの許可/禁止を選択します。

DSCARBH ビット (GTIOCnB 端子 High レベルでの GTIOCnA 端子立ち上がり入力要因ダウンカウント許可)

DSCARBH ビットは GTIOCnB 端子入力が 1 状態での GTIOCnA 端子入力の立ち上がりによる GTCNT カウンタのダウンカウントの許可/禁止を選択します。

DSCAFBL ビット (GTIOCnB 端子 Low レベルでの GTIOCnA 端子立ち下がり入力要因ダウンカウント許可)

DSCAFBL ビットは GTIOCnB 端子入力が 0 状態での GTIOCnA 端子入力の立ち下がりによる GTCNT カウンタのダウンカウントの許可/禁止を選択します。

DSCAFBH ビット (GTIOCnB 端子 High レベルでの GTIOCnA 端子立ち下がり入力要因ダウンカウント許可)

DSCAFBH ビットは GTIOCnB 端子入力が 1 状態での GTIOCnA 端子入力の立ち下がりによる GTCNT カウンタのダウンカウントの許可/禁止を選択します。

DSCBRAL ビット (GTIOCnA 端子 Low レベルでの GTIOCnB 端子立ち上がり入力要因ダウンカウント許可)

DSCBRAL ビットは GTIOCnA 端子入力が 0 状態での GTIOCnB 端子入力の立ち上がりによる GTCNT カウンタのダウンカウントの許可/禁止を選択します。

DSCBRAH ビット (GTIOCnA 端子 High レベルでの GTIOCnB 端子立ち上がり入力要因ダウンカウント許可)

DSCBRAH ビットは GTIOCnA 端子入力が 1 状態での GTIOCnB 端子入力の立ち上がりによる GTCNT カウンタのダウンカウントの許可/禁止を選択します。

DSCBFAL ビット (GTIOCnA 端子 Low レベルでの GTIOCnB 端子立ち下がり入力要因ダウンカウント許可)

DSCBFAL ビットは GTIOCnA 端子入力が 0 状態での GTIOCnB 端子入力の立ち下がりによる GTCNT カウンタのダウンカウントの許可/禁止を選択します。

DSCBFAH ビット (GTIOCnA 端子 High レベルでの GTIOCnB 端子立ち下がり入力要因ダウンカウント許可)

DSCBFAH ビットは GTIOCnA 端子入力が 1 状態での GTIOCnB 端子入力の立ち下がりによる GTCNT カウンタのダウンカウントの許可/禁止を選択します。

DSELCm ビット (ELC_GPTm イベント要因ダウンカウント許可) (m = A~D)

DSELCm ビットは ELC_GPTm からのイベント入力による GTCNT カウンタのダウンカウントの許可/禁止を選択します。

20.2.10 GTICASR : 汎用 PWM タイマインプットキャプチャ要因選択レジスタ A

Base address: GPT320 = 0x4007_8000
 GPT16m = 0x4007_8000 + 0x0100 × m (m = 4~9)

Offset address: 0x24

| | | | | | | | | | | | | | | | | |
|--------------------|----------|----------|----------|----------|----------|----------|----------|----------|----|----|----|----|-----------|-----------|-----------|-----------|
| Bit position: | 31 | 30 | 29 | 28 | 27 | 26 | 25 | 24 | 23 | 22 | 21 | 20 | 19 | 18 | 17 | 16 |
| Bit field: | — | — | — | — | — | — | — | — | — | — | — | — | ASEL CD | ASEL CC | ASEL CB | ASEL CA |
| Value after reset: | 0 | 0 | 0 | 0 | 0 | 0 | 0 | 0 | 0 | 0 | 0 | 0 | 0 | 0 | 0 | 0 |
| Bit position: | 15 | 14 | 13 | 12 | 11 | 10 | 9 | 8 | 7 | 6 | 5 | 4 | 3 | 2 | 1 | 0 |
| Bit field: | ASCB FAH | ASCB FAL | ASCB RAH | ASCB RAL | ASCA FBH | ASCA FBL | ASCA RBH | ASCA RBL | — | — | — | — | ASGT RGBF | ASGT RGBR | ASGT RGAF | ASGT RGAR |
| Value after reset: | 0 | 0 | 0 | 0 | 0 | 0 | 0 | 0 | 0 | 0 | 0 | 0 | 0 | 0 | 0 | 0 |

| ビット | シンボル | 機能 | R/W |
|-----|----------|---|-----|
| 0 | ASGTRGAR | GTETRGA 立ち上がり要因 GTCCRA インプットキャプチャ許可 0: GTETRGA 入力の立ち上がりによる GTCCRA インプットキャプチャを禁止 1: GTETRGA 入力の立ち上がりによる GTCCRA インプットキャプチャを許可 | R/W |
| 1 | ASGTRGAF | GTETRGA 立ち下がり要因 GTCCRA インプットキャプチャ許可 0: GTETRGA 入力の立ち下がりによる GTCCRA インプットキャプチャを禁止 1: GTETRGA 入力の立ち下がりによる GTCCRA インプットキャプチャを許可 | R/W |
| 2 | ASGTRGBR | GTETRGB 立ち上がり要因 GTCCRA インプットキャプチャ許可 0: GTETRGB 入力の立ち上がりによる GTCCRA インプットキャプチャを禁止 1: GTETRGB 入力の立ち上がりによる GTCCRA インプットキャプチャを許可 | R/W |
| 3 | ASGTRGBF | GTETRGB 立ち下がり要因 GTCCRA インプットキャプチャ許可 0: GTETRGB 入力の立ち下がりによる GTCCRA インプットキャプチャを禁止 1: GTETRGB 入力の立ち下がりによる GTCCRA インプットキャプチャを許可 | R/W |
| 7:4 | — | 読むと 0 が読めます。書く場合、0 としてください。 | R/W |
| 8 | ASCARBL | GTIOCnB 端子 Low レベルでの GTIOCnA 端子立ち上がり入力要因 GTCCRA インプットキャプチャ許可 0: GTIOCnB 端子入力が 0 状態での GTIOCnA 端子入力の立ち上がりによる GTCCRA インプットキャプチャを禁止 1: GTIOCnB 端子入力が 0 状態での GTIOCnA 端子入力の立ち上がりによる GTCCRA インプットキャプチャを許可 | R/W |
| 9 | ASCARBH | GTIOCnB 端子 High レベルでの GTIOCnA 端子立ち上がり入力要因 GTCCRA インプットキャプチャ許可 0: GTIOCnB 端子入力が 1 状態での GTIOCnA 端子入力の立ち上がりによる GTCCRA インプットキャプチャを禁止 1: GTIOCnB 端子入力が 1 状態での GTIOCnA 端子入力の立ち上がりによる GTCCRA インプットキャプチャを許可 | R/W |
| 10 | ASCAFBL | GTIOCnB 端子 Low レベルでの GTIOCnA 端子立ち下がり入力要因 GTCCRA インプットキャプチャ許可 0: GTIOCnB 端子入力が 0 状態での GTIOCnA 端子入力の立ち下がりによる GTCCRA インプットキャプチャを禁止 1: GTIOCnB 端子入力が 0 状態での GTIOCnA 端子入力の立ち下がりによる GTCCRA インプットキャプチャを許可 | R/W |
| 11 | ASCAFBH | GTIOCnB 端子 High レベルでの GTIOCnA 端子立ち下がり入力要因 GTCCRA インプットキャプチャ許可 0: GTIOCnB 端子入力が 1 状態での GTIOCnA 端子入力の立ち下がりによる GTCCRA インプットキャプチャを禁止 1: GTIOCnB 端子入力が 1 状態での GTIOCnA 端子入力の立ち下がりによる GTCCRA インプットキャプチャを許可 | R/W |
| 12 | ASCBRAL | GTIOCnA 端子 Low レベルでの GTIOCnB 端子立ち上がり入力要因 GTCCRA インプットキャプチャ許可 0: GTIOCnA 端子入力が 0 状態での GTIOCnB 端子入力の立ち上がりによる GTCCRA インプットキャプチャを禁止 1: GTIOCnA 端子入力が 0 状態での GTIOCnB 端子入力の立ち上がりによる GTCCRA インプットキャプチャを許可 | R/W |

| ビット | シンボル | 機能 | R/W |
|-------|---------|---|-----|
| 13 | ASCBRAH | GTIOcNA 端子 High レベルでの GTIOcNB 端子立ち上がり入力要因 GTCCRA インプットキャプチャ許可 0: GTIOcNA 端子入力が 1 状態での GTIOcNB 端子入力の立ち上がりによる GTCCRA インプットキャプチャを禁止 1: GTIOcNA 端子入力が 1 状態での GTIOcNB 端子入力の立ち上がりによる GTCCRA インプットキャプチャを許可 | R/W |
| 14 | ASCBFAL | GTIOcNA 端子 Low レベルでの GTIOcNB 端子立ち下がり入力要因 GTCCRA インプットキャプチャ許可 0: GTIOcNA 端子入力が 0 状態での GTIOcNB 端子入力の立ち下がりによる GTCCRA インプットキャプチャを禁止 1: GTIOcNA 端子入力が 0 状態での GTIOcNB 端子入力の立ち下がりによる GTCCRA インプットキャプチャを許可 | R/W |
| 15 | ASCBFAH | GTIOcNA 端子 High レベルでの GTIOcNB 端子立ち下がり入力要因 GTCCRA インプットキャプチャ許可 0: GTIOcNA 端子入力が 1 状態での GTIOcNB 端子入力の立ち下がりによる GTCCRA インプットキャプチャを禁止 1: GTIOcNA 端子入力が 1 状態での GTIOcNB 端子入力の立ち下がりによる GTCCRA インプットキャプチャを許可 | R/W |
| 16 | ASELCA | ELC_GPTA イベント要因 GTCCRA インプットキャプチャ許可 0: ELC_GPTA イベント入力による GTCCRA インプットキャプチャを禁止 1: ELC_GPTA イベント入力による GTCCRA インプットキャプチャを許可 | R/W |
| 17 | ASELCB | ELC_GPTB イベント要因 GTCCRA インプットキャプチャ許可 0: ELC_GPTB イベント入力による GTCCRA インプットキャプチャを禁止 1: ELC_GPTB イベント入力による GTCCRA インプットキャプチャを許可 | R/W |
| 18 | ASELCC | ELC_GPTC イベント要因 GTCCRA インプットキャプチャ許可 0: ELC_GPTC イベント入力による GTCCRA インプットキャプチャを禁止 1: ELC_GPTC イベント入力による GTCCRA インプットキャプチャを許可 | R/W |
| 19 | ASELCD | ELC_GPTD イベント要因 GTCCRA インプットキャプチャ許可 0: ELC_GPTD イベント入力による GTCCRA インプットキャプチャを禁止 1: ELC_GPTD イベント入力による GTCCRA インプットキャプチャを許可 | R/W |
| 31:20 | — | 読むと 0 が読めます。書く場合、0 としてください。 | R/W |

GTICASR レジスタは、GTCCRA レジスタへのインプットキャプチャ要因を設定するレジスタです。

GTICASR レジスタの各ビットのうち、少なくともひとつのビットが 1 の状態の場合、GTCCRA レジスタをインプットキャプチャレジスタとするインプットキャプチャ動作を行います。

GTETR_{Gn} (n = A, B) 端子からの入力信号は POEG を経由して GPT へ入力されます。これらの信号の極性を POEG で設定してください。

ASGTRGAR ビット (GTETRGA 立ち上がり要因 GTCCRA インプットキャプチャ許可)

ASGTRGAR ビットは GTETRGA 入力の立ち上がりによる GTCCRA レジスタへのインプットキャプチャの許可／禁止を選択します。

ASGTRGAF ビット (GTETRGA 立ち下がり要因 GTCCRA インプットキャプチャ許可)

ASGTRGAF ビットは GTETRGA 入力の立ち下がりによる GTCCRA レジスタへのインプットキャプチャの許可／禁止を選択します。

ASGTRGBR ビット (GTETRGB 立ち上がり要因 GTCCRA インプットキャプチャ許可)

ASGTRGBR ビットは GTETRGB 入力の立ち上がりによる GTCCRA レジスタへのインプットキャプチャの許可／禁止を選択します。

ASGTRGBF ビット (GTETRGB 立ち下がり要因 GTCCRA インプットキャプチャ許可)

ASGTRGBF ビットは GTETRGB 入力の立ち下がりによる GTCCRA レジスタへのインプットキャプチャの許可／禁止を選択します。

ASCARBL ビット (GTIOCnB 端子 Low レベルでの GTIOCnA 端子立ち上がり入力要因 GTCCRA インพุットキャプチャ許可)

ASCARBL ビットは GTIOCnB 端子入力が 0 状態での GTIOCnA 端子入力の立ち上がりによる GTCCRA レジスタへのインพุットキャプチャの許可/禁止を選択します。

ASCARBH ビット (GTIOCnB 端子 High レベルでの GTIOCnA 端子立ち上がり入力要因 GTCCRA インพุットキャプチャ許可)

ASCARBH ビットは GTIOCnB 端子入力が 1 状態での GTIOCnA 端子入力の立ち上がりによる GTCCRA レジスタへのインพุットキャプチャの許可/禁止を選択します。

ASCAFBL ビット (GTIOCnB 端子 Low レベルでの GTIOCnA 端子立ち下がり入力要因 GTCCRA インพุットキャプチャ許可)

ASCAFBL ビットは GTIOCnB 端子入力が 0 状態での GTIOCnA 端子入力の立ち下がりによる GTCCRA レジスタへのインพุットキャプチャの許可/禁止を選択します。

ASCAFBH ビット (GTIOCnB 端子 High レベルでの GTIOCnA 端子立ち下がり入力要因 GTCCRA インพุットキャプチャ許可)

ASCAFBH ビットは GTIOCnB 端子入力が 1 状態での GTIOCnA 端子入力の立ち下がりによる GTCCRA レジスタへのインพุットキャプチャの許可/禁止を選択します。

ASCBRAL ビット (GTIOCnA 端子 Low レベルでの GTIOCnB 端子立ち上がり入力要因 GTCCRA インพุットキャプチャ許可)

ASCBRAL ビットは GTIOCnA 端子入力が 0 状態での GTIOCnB 端子入力の立ち上がりによる GTCCRA レジスタへのインพุットキャプチャの許可/禁止を選択します。

ASCBRAH ビット (GTIOCnA 端子 High レベルでの GTIOCnB 端子立ち上がり入力要因 GTCCRA インพุットキャプチャ許可)

ASCBRAH ビットは GTIOCnA 端子入力が 1 状態での GTIOCnB 端子入力の立ち上がりによる GTCCRA レジスタへのインพุットキャプチャの許可/禁止を選択します。

ASCBFAL ビット (GTIOCnA 端子 Low レベルでの GTIOCnB 端子立ち下がり入力要因 GTCCRA インพุットキャプチャ許可)

ASCBFAL ビットは GTIOCnA 端子入力が 0 状態での GTIOCnB 端子入力の立ち下がりによる GTCCRA レジスタへのインพุットキャプチャの許可/禁止を選択します。

ASCBFAH ビット (GTIOCnA 端子 High レベルでの GTIOCnB 端子立ち下がり入力要因 GTCCRA インพุットキャプチャ許可)

ASCBFAH ビットは GTIOCnA 端子入力が 1 状態での GTIOCnB 端子入力の立ち下がりによる GTCCRA レジスタへのインพุットキャプチャの許可/禁止を選択します。

ASELCm ビット (ELC_GPTm イベント要因 GTCCRA インพุットキャプチャ許可) (m = A~D)

ASELCm ビットは ELC_GPTm からのイベント入力による GTCCRA レジスタへのインพุットキャプチャの許可/禁止を選択します。

20.2.11 GTICBSR : 汎用 PWM タイマインプットキャプチャ要因選択レジスタ B

Base address: GPT320 = 0x4007_8000
 GPT16m = 0x4007_8000 + 0x0100 × m (m = 4~9)

Offset address: 0x28

| | | | | | | | | | | | | | | | | |
|--------------------|----------|----------|----------|----------|----------|----------|----------|----------|----|----|----|----|-----------|-----------|-----------|-----------|
| Bit position: | 31 | 30 | 29 | 28 | 27 | 26 | 25 | 24 | 23 | 22 | 21 | 20 | 19 | 18 | 17 | 16 |
| Bit field: | — | — | — | — | — | — | — | — | — | — | — | — | BSEL CD | BSEL CC | BSEL CB | BSEL CA |
| Value after reset: | 0 | 0 | 0 | 0 | 0 | 0 | 0 | 0 | 0 | 0 | 0 | 0 | 0 | 0 | 0 | 0 |
| Bit position: | 15 | 14 | 13 | 12 | 11 | 10 | 9 | 8 | 7 | 6 | 5 | 4 | 3 | 2 | 1 | 0 |
| Bit field: | BSCB FAH | BSCB FAL | BSCB RAH | BSCB RAL | BSCA FBH | BSCA FBL | BSCA RBH | BSCA RBL | — | — | — | — | BSGT RGBF | BSGT RGBR | BSGT RGAF | BSGT RGAR |
| Value after reset: | 0 | 0 | 0 | 0 | 0 | 0 | 0 | 0 | 0 | 0 | 0 | 0 | 0 | 0 | 0 | 0 |

| ビット | シンボル | 機能 | R/W |
|-----|----------|---|-----|
| 0 | BSGTRGAR | GTETRGA 立ち上がり要因 GTCCRB インプットキャプチャ許可 0: GTETRGA 入力の立ち上がりによる GTCCRB インプットキャプチャを禁止 1: GTETRGA 入力の立ち上がりによる GTCCRB インプットキャプチャを許可 | R/W |
| 1 | BSGTRGAF | GTETRGA 立ち下がり要因 GTCCRB インプットキャプチャ許可 0: GTETRGA 入力の立ち下がりによる GTCCRB インプットキャプチャを禁止 1: GTETRGA 入力の立ち下がりによる GTCCRB インプットキャプチャを許可 | R/W |
| 2 | BSGTRGBR | GTETRGB 立ち上がり要因 GTCCRB インプットキャプチャ許可 0: GTETRGB 入力の立ち上がりによる GTCCRB インプットキャプチャを禁止 1: GTETRGB 入力の立ち上がりによる GTCCRB インプットキャプチャを許可 | R/W |
| 3 | BSGTRGBF | GTETRGB 立ち下がり要因 GTCCRB インプットキャプチャ許可 0: GTETRGB 入力の立ち下がりによる GTCCRB インプットキャプチャを禁止 1: GTETRGB 入力の立ち下がりによる GTCCRB インプットキャプチャを許可 | R/W |
| 7:4 | — | 読むと 0 が読めます。書く場合、0 としてください。 | R/W |
| 8 | BSCARBL | GTIOCnB 端子 Low レベルでの GTIOCnA 端子立ち上がり入力要因 GTCCRB インプットキャプチャ許可 0: GTIOCnB 端子入力が 0 状態での GTIOCnA 端子入力の立ち上がりによる GTCCRB インプットキャプチャを禁止 1: GTIOCnB 端子入力が 0 状態での GTIOCnA 端子入力の立ち上がりによる GTCCRB インプットキャプチャを許可 | R/W |
| 9 | BSCARBH | GTIOCnB 端子 High レベルでの GTIOCnA 端子立ち上がり入力要因 GTCCRB インプットキャプチャ許可 0: GTIOCnB 端子入力が 1 状態での GTIOCnA 端子入力の立ち上がりによる GTCCRB インプットキャプチャを禁止 1: GTIOCnB 端子入力が 1 状態での GTIOCnA 端子入力の立ち上がりによる GTCCRB インプットキャプチャを許可 | R/W |
| 10 | BSCAFBL | GTIOCnB 端子 Low レベルでの GTIOCnA 端子立ち下がり入力要因 GTCCRB インプットキャプチャ許可 0: GTIOCnB 端子入力が 0 状態での GTIOCnA 端子入力の立ち下がりによる GTCCRB インプットキャプチャを禁止 1: GTIOCnB 端子入力が 0 状態での GTIOCnA 端子入力の立ち下がりによる GTCCRB インプットキャプチャを許可 | R/W |
| 11 | BSCAFBH | GTIOCnB 端子 High レベルでの GTIOCnA 端子立ち下がり入力要因 GTCCRB インプットキャプチャ許可 0: GTIOCnB 端子入力が 1 状態での GTIOCnA 端子入力の立ち下がりによる GTCCRB インプットキャプチャを禁止 1: GTIOCnB 端子入力が 1 状態での GTIOCnA 端子入力の立ち下がりによる GTCCRB インプットキャプチャを許可 | R/W |
| 12 | BSCBRAL | GTIOCnA 端子 Low レベルでの GTIOCnB 端子立ち上がり入力要因 GTCCRB インプットキャプチャ許可 0: GTIOCnA 端子入力が 0 状態での GTIOCnB 端子入力の立ち上がりによる GTCCRB インプットキャプチャを禁止 1: GTIOCnA 端子入力が 0 状態での GTIOCnB 端子入力の立ち上がりによる GTCCRB インプットキャプチャを許可 | R/W |

| ビット | シンボル | 機能 | R/W |
|-------|---------|--|-----|
| 13 | BSCBRAH | GTIOCnA 端子 High レベルでの GTIOCnB 端子立ち上がり入力要因 GTCCRB インพุットキャプチャ許可 0: GTIOCnA 端子入力が 1 状態での GTIOCnB 端子入力の立ち上がりによる GTCCRB インพุットキャプチャを禁止 1: GTIOCnA 端子入力が 1 状態での GTIOCnB 端子入力の立ち上がりによる GTCCRB インพุットキャプチャを許可 | R/W |
| 14 | BSCBFAL | GTIOCnA 端子 Low レベルでの GTIOCnB 端子立ち下がり入力要因 GTCCRB インพุットキャプチャ許可 0: GTIOCnA 端子入力が 0 状態での GTIOCnB 端子入力の立ち下がりによる GTCCRB インพุットキャプチャを禁止 1: GTIOCnA 端子入力が 0 状態での GTIOCnB 端子入力の立ち下がりによる GTCCRB インพุットキャプチャを許可 | R/W |
| 15 | BSCBFAH | GTIOCnA 端子 High レベルでの GTIOCnB 端子立ち下がり入力要因 GTCCRB インพุットキャプチャ許可 0: GTIOCnA 端子入力が 1 状態での GTIOCnB 端子入力の立ち下がりによる GTCCRB インพุットキャプチャを禁止 1: GTIOCnA 端子入力が 1 状態での GTIOCnB 端子入力の立ち下がりによる GTCCRB インพุットキャプチャを許可 | R/W |
| 16 | BSELCA | ELC_GPTA イベント要因 GTCCRB インพุットキャプチャ許可 0: ELC_GPTA イベント入力による GTCCRB インพุットキャプチャを禁止 1: ELC_GPTA イベント入力による GTCCRB インพุットキャプチャを許可 | R/W |
| 17 | BSELCB | ELC_GPTB イベント要因 GTCCRB インพุットキャプチャ許可 0: ELC_GPTB イベント入力による GTCCRB インพุットキャプチャを禁止 1: ELC_GPTB イベント入力による GTCCRB インพุットキャプチャを許可 | R/W |
| 18 | BSELCC | ELC_GPTC イベント要因 GTCCRB インพุットキャプチャ許可 0: ELC_GPTC イベント入力による GTCCRB インพุットキャプチャを禁止 1: ELC_GPTC イベント入力による GTCCRB インพุットキャプチャを許可 | R/W |
| 19 | BSELCD | ELC_GPTD イベント要因 GTCCRB インพุットキャプチャ許可 0: ELC_GPTD イベント入力による GTCCRB インพุットキャプチャを禁止 1: ELC_GPTD イベント入力による GTCCRB インพุットキャプチャを許可 | R/W |
| 31:20 | — | 読むと 0 が読めます。書く場合、0 としてください。 | R/W |

GTICBSR レジスタは、GTCCRB レジスタへのインพุットキャプチャ要因を設定するレジスタです。

GTICBSR レジスタの各ビットのうち、少なくともひとつのビットが 1 の状態の場合、GTCCRB レジスタをインพุットキャプチャレジスタとするインพุットキャプチャ動作を行います。

GTETR_{Gn} (n = A, B) 端子からの入力信号は POEG を経由して GPT へ入力されます。これらの信号の極性を POEG で設定してください。

BSGTRGAR ビット (GTETRGA 立ち上がり要因 GTCCRB インพุットキャプチャ許可)

BSGTRGAR ビットは GTETRGA 入力の立ち上がりによる GTCCRB レジスタへのインพุットキャプチャの許可 / 禁止を選択します。

BSGTRGAF ビット (GTETRGA 立ち下がり要因 GTCCRB インพุットキャプチャ許可)

BSGTRGAF ビットは GTETRGA 入力の立ち下がりによる GTCCRB レジスタへのインพุットキャプチャの許可 / 禁止を選択します。

BSGTRGBR ビット (GTETRGB 立ち上がり要因 GTCCRB インพุットキャプチャ許可)

BSGTRGBR ビットは GTETRGB 入力の立ち上がりによる GTCCRB レジスタへのインพุットキャプチャの許可 / 禁止を選択します。

BSGTRGBF ビット (GTETRGB 立ち下がり要因 GTCCRB インพุットキャプチャ許可)

BSGTRGBF ビットは GTETRGB 入力の立ち下がりによる GTCCRB レジスタへのインพุットキャプチャの許可 / 禁止を選択します。

BSCARBL ビット (GTIOCnB 端子 Low レベルでの GTIOCnA 端子立ち上がり入力要因 GTCCRB インพุットキャプチャ許可)

BSCARBL ビットは GTIOCnB 端子入力が 0 状態での GTIOCnA 端子入力の立ち上がりによる GTCCRB レジスタへのインพุットキャプチャの許可/禁止を選択します。

BSCARBH ビット (GTIOCnB 端子 High レベルでの GTIOCnA 端子立ち上がり入力要因 GTCCRB インพุットキャプチャ許可)

BSCARBH ビットは GTIOCnB 端子入力が 1 状態での GTIOCnA 端子入力の立ち上がりによる GTCCRB レジスタへのインพุットキャプチャの許可/禁止を選択します。

BSCAFBL ビット (GTIOCnB 端子 Low レベルでの GTIOCnA 端子立ち下がり入力要因 GTCCRB インพุットキャプチャ許可)

BSCAFBL ビットは GTIOCnB 端子入力が 0 状態での GTIOCnA 端子入力の立ち下がりによる GTCCRB レジスタへのインพุットキャプチャの許可/禁止を選択します。

BSCAFBH ビット (GTIOCnB 端子 High レベルでの GTIOCnA 端子立ち下がり入力要因 GTCCRB インพุットキャプチャ許可)

BSCAFBH ビットは GTIOCnB 端子入力が 1 状態での GTIOCnA 端子入力の立ち下がりによる GTCCRB レジスタへのインพุットキャプチャの許可/禁止を選択します。

BSCBRAL ビット (GTIOCnA 端子 Low レベルでの GTIOCnB 端子立ち上がり入力要因 GTCCRB インพุットキャプチャ許可)

BSCBRAL ビットは GTIOCnA 端子入力が 0 状態での GTIOCnB 端子入力の立ち上がりによる GTCCRB レジスタへのインพุットキャプチャの許可/禁止を選択します。

BSCBRAH ビット (GTIOCnA 端子 High レベルでの GTIOCnB 端子立ち上がり入力要因 GTCCRB インพุットキャプチャ許可)

BSCBRAH ビットは GTIOCnA 端子入力が 1 状態での GTIOCnB 端子入力の立ち上がりによる GTCCRB レジスタへのインพุットキャプチャの許可/禁止を選択します。

BSCBFAL ビット (GTIOCnA 端子 Low レベルでの GTIOCnB 端子立ち下がり入力要因 GTCCRB インพุットキャプチャ許可)

BSCBFAL ビットは GTIOCnA 端子入力が 0 状態での GTIOCnB 端子入力の立ち下がりによる GTCCRB レジスタへのインพุットキャプチャの許可/禁止を選択します。

BSCBFAH ビット (GTIOCnA 端子 High レベルでの GTIOCnB 端子立ち下がり入力要因 GTCCRB インพุットキャプチャ許可)

BSCBFAH ビットは GTIOCnA 端子入力が 1 状態での GTIOCnB 端子入力の立ち下がりによる GTCCRB レジスタへのインพุットキャプチャの許可/禁止を選択します。

BSELCm ビット (ELC_GPTm イベント要因 GTCCRB インพุットキャプチャ許可) (m = A~D)

BSELCm ビットは ELC_GPTm からのイベント入力による GTCCRB レジスタへのインพุットキャプチャの許可/禁止を選択します。

20.2.12 GTCR : 汎用 PWM タイマコントロールレジスタ

Base address: GPT320 = 0x4007_8000
GPT16m = 0x4007_8000 + 0x0100 × m (m = 4~9)

Offset address: 0x2C

| | | | | | | | | | | | | | | | | |
|--------------------|----|----|----|----|----|-----------|----|----|----|----|----|----|----|---------|----|-----|
| Bit position: | 31 | 30 | 29 | 28 | 27 | 26 | 25 | 24 | 23 | 22 | 21 | 20 | 19 | 18 | 17 | 16 |
| Bit field: | — | — | — | — | — | TPCS[2:0] | | | — | — | — | — | — | MD[2:0] | | |
| Value after reset: | 0 | 0 | 0 | 0 | 0 | 0 | 0 | 0 | 0 | 0 | 0 | 0 | 0 | 0 | 0 | 0 |
| Bit position: | 15 | 14 | 13 | 12 | 11 | 10 | 9 | 8 | 7 | 6 | 5 | 4 | 3 | 2 | 1 | 0 |
| Bit field: | — | — | — | — | — | — | — | — | — | — | — | — | — | — | — | CST |
| Value after reset: | 0 | 0 | 0 | 0 | 0 | 0 | 0 | 0 | 0 | 0 | 0 | 0 | 0 | 0 | 0 | 0 |

| ビット | シンボル | 機能 | R/W |
|-------|-----------|---|-----|
| 0 | CST | カウントスタート 0: カウント動作を停止 1: カウント動作を実行 | R/W |
| 15:1 | — | 読むと 0 が読めます。書く場合、0 としてください。 | R/W |
| 18:16 | MD[2:0] | モード選択 0 0 0: のこぎり波 PWM モード (シングル/ダブルバッファ可) 0 0 1: のこぎり波ワンショットパルスモード (バッファ動作固定) 0 1 0: 設定禁止 0 1 1: 設定禁止 1 0 0: 三角波 PWM モード 1 (谷 32 ビット転送) (シングル/ダブルバッファ可) 1 0 1: 三角波 PWM モード 2 (山/谷 32 ビット転送) (シングル/ダブルバッファ可) 1 1 0: 三角波 PWM モード 3 (谷 64 ビット転送) (バッファ動作固定) 1 1 1: 設定禁止 | R/W |
| 23:19 | — | 読むと 0 が読めます。書く場合、0 としてください。 | R/W |
| 26:24 | TPCS[2:0] | タイマプリスケラ選択 0 0 0: PCLKD/1 0 0 1: PCLKD/4 0 1 0: PCLKD/16 0 1 1: PCLKD/64 1 0 0: PCLKD/256 1 0 1: PCLKD/1024 その他: 設定禁止 | R/W |
| 31:27 | — | 読むと 0 が読めます。書く場合、0 としてください。 | R/W |

GTCR レジスタは、GTCNT カウンタを制御するレジスタです。

CST ビット (カウントスタート)

CST ビットは GTCNT カウンタのスタート/ストップを制御します。

[1 になる条件]

- GTSSR.CSTRT ビットが 1 の状態で、GTSTR レジスタの値 (チャンネル番号はビット番号に対応) を 1 にしたとき
- GTSSR レジスタでカウントスタート要因として許可された、ELC イベント入力、外部トリガ、または GTIOcNA 入力/GTIOcNB 入力が発生したとき (n = 0, 4~9)
- ソフトウェアで直接 1 を書き込んだとき

[0 になる条件]

- GTPSR.CSTOP ビットが 1 の状態で、GTSTP レジスタの値 (チャンネル番号はビット番号に対応) を 1 にしたとき

- GTPSR レジスタでカウントストップ要因として許可された、ELC イベント入力、外部トリガ、または GTIOCnA 入力/GTIOCnB 入力が発生したとき (n = 0, 4~9)
- ソフトウェアで直接 0 を書き込んだとき

MD[2:0]ビット (モード選択)

MD[2:0]ビットは GPT の動作モードを選択します。MD[2:0]ビットの設定は、GTCNT の動作が停止した状態で行ってください。

TPCS[2:0]ビット (タイマプリスケーラ選択)

TPCS[2:0]ビットは GTCNT カウンタのクロックを選択します。チャンネルごとに個別にクロックプリスケーラの選択が可能です。TPCS[2:0]ビットの設定は、GTCNT カウンタの動作が停止しているときに行ってください。

20.2.13 GTUDDTYC : 汎用 PWM タイマカウント方向、デューティ設定レジスタ

Base address: GPT320 = 0x4007_8000
 GPT16m = 0x4007_8000 + 0x0100 × m (m = 4~9)

Offset address: 0x30

| | | | | | | | | | | | | | | | | |
|--------------------|----|----|----|----|---------|---------|------------|----|----|----|----|---------|---------|------------|-----|----|
| Bit position: | 31 | 30 | 29 | 28 | 27 | 26 | 25 | 24 | 23 | 22 | 21 | 20 | 19 | 18 | 17 | 16 |
| Bit field: | — | — | — | — | OBDT YR | OBDT YF | OBDTY[1:0] | — | — | — | — | OADT YR | OADT YF | OADTY[1:0] | — | — |
| Value after reset: | 0 | 0 | 0 | 0 | 0 | 0 | 0 | 0 | 0 | 0 | 0 | 0 | 0 | 0 | 0 | 0 |
| Bit position: | 15 | 14 | 13 | 12 | 11 | 10 | 9 | 8 | 7 | 6 | 5 | 4 | 3 | 2 | 1 | 0 |
| Bit field: | — | — | — | — | — | — | — | — | — | — | — | — | — | — | UDF | UD |
| Value after reset: | 0 | 0 | 0 | 0 | 0 | 0 | 0 | 0 | 0 | 0 | 0 | 0 | 0 | 0 | 0 | 1 |

| ビット | シンボル | 機能 | R/W |
|-------|------------|---|-----|
| 0 | UD | カウント方向設定 0: GTCNT カウンタはダウンカウント 1: GTCNT カウンタはアップカウント | R/W |
| 1 | UDF | カウント方向強制設定 0: 強制設定しない 1: 強制設定する | R/W |
| 15:2 | — | 読むと 0 が読めます。書く場合、0 としてください。 | R/W |
| 17:16 | OADTY[1:0] | GTIOCnA 出力デューティ設定 0 0: GTIOCnA 端子のデューティはコンペアマッチに依存 0 1: GTIOCnA 端子のデューティはコンペアマッチに依存 1 0: GTIOCnA 端子のデューティは 0% 1 1: GTIOCnA 端子のデューティは 100% | R/W |
| 18 | OADTYF | GTIOCnA 出力デューティ強制設定 0: 強制設定しない 1: 強制設定する | R/W |
| 19 | OADTYR | 0%/100%デューティ設定解除後の GTIOCnA 出力値選択 0: 0%/100%デューティ比設定解除後にデューティ比が設定された場合、GTIOA[3:2]ビットで選択された機能が出力値に適用 1: 0%/100%デューティ比設定解除後に GTIOA[3:2]ビットで選択された機能がマスクされたコンペアマッチ出力値に適用 | R/W |
| 23:20 | — | 読むと 0 が読めます。書く場合、0 としてください。 | R/W |
| 25:24 | OBDTY[1:0] | GTIOCnB 出力デューティ設定 0 0: GTIOCnB 端子のデューティはコンペアマッチに依存 0 1: GTIOCnB 端子のデューティはコンペアマッチに依存 1 0: GTIOCnB 端子のデューティは 0% 1 1: GTIOCnB 端子のデューティは 100% | R/W |

| ビット | シンボル | 機能 | R/W |
|-------|--------|---|-----|
| 26 | OBDTYF | GTIOcN _B 出力デューティ強制設定 0: 強制設定しない 1: 強制設定する | R/W |
| 27 | OBDTYR | 0%/100%デューティ設定解除後の GTIOcN _B 出力値選択 0: 0%/100%デューティ比設定解除後にデューティ比が設定された場合、GTIOB[3:2]ビットで選択された機能が出力値に適用 1: 0%/100%デューティ比設定解除後に GTIOB[3:2]ビットで選択された機能がマスクされたコンペアマッチ出力値に適用 | R/W |
| 31:28 | — | 読むと 0 が読めます。書く場合、0 としてください。 | R/W |

注. n = 0, 4~9

GTUDDTYC レジスタは、GTCNT カウンタのカウンタ方向（アップ/ダウン）および GTIOcN_A/GTIOcN_B 端子出力のデューティを設定するレジスタです。

イベントカウント動作中では、本設定は無効です。

【カウント方向】

- のこぎり波モードの場合
アップカウント中に UD 値を 0 にした場合、オーバーフロー時に（GTCNT カウンタ値が GTPR 値になった後、カウントクロックに同期したタイミングで）カウント方向が切り替わります。ダウンカウント中に UD 値を 1 にした場合、アンダーフロー時に（GTCNT カウンタ値が 0 になった後、カウントクロックに同期したタイミングで）カウント方向が切り替わります。
カウント停止中に UDF ビットが 0 の状態で UD 値を 1 から 0 に変更した場合、カウント動作はアップカウントとなり、オーバーフロー時に（GTCNT カウンタ値が GTPR 値になった後、カウントクロックに同期したタイミングで）カウント方向が切り替わります。カウント停止中に UDF ビットが 0 の状態で UD 値を 0 から 1 に変更した場合、カウント動作はダウンカウントとなり、アンダーフロー時に（GTCNT カウンタ値が 0 になった後、カウントクロックに同期したタイミングで）カウント方向が切り替わります。
カウント停止中に UDF ビットを 1 にすると、UD ビット値がカウントスタート時のカウント方向に反映されます。
- 三角波モードの場合
カウント中に UD 値を変更しても、カウント方向は切り替わりません。カウントストップ中に UDF ビットが 0 の状態で UD 値を変更しても、カウントスタート時のカウント方向には反映されません。
カウント停止中に UDF ビットを 1 にすると、そのときの UD 値がカウントスタート時のカウント方向に反映されます。

UD ビット（カウント方向設定）

UD ビットは GTCNT カウンタのカウンタ方向（アップ/ダウン）を設定します。

UDF ビット（カウント方向強制設定）

UDF ビットは GTCNT カウンタスタート時のカウンタ方向を強制的に UD 値に設定します。カウンタが動作している間は、このビットに 0 以外を書き込まないでください。カウントストップ中に 1 を書いた場合、カウントがスタートする前に 0 に戻してください。

【出力デューティ】

- のこぎり波モードの場合
アップカウント中に OADTY/OBDTY 値を変更すると、オーバーフロー時 (GTCNT = GTPR) にデューティが反映されます。ダウンカウント中に OADTY/OBDTY 値を変更すると、アンダーフロー時 (GTCNT = 0) にデューティが反映されます。
カウント停止中に、OADTYF/OBDTYF ビットが 0 の状態で OADTY/OBDTY 値を変更すると、カウンタ動作スタート時に出力デューティは反映されません。カウント方向がアップカウントの場合、オーバーフロー時 (GTCNT = GTPR) に出力デューティが反映されます。カウント方向がダウンカウントの場合、アンダーフロー時 (GTCNT = 0) に出力デューティが反映されます。
カウント停止中に、OADTYF/OBDTYF ビットが 1 の状態で OADTY/OBDTY 値を変更すると、カウンタ動作スタート時に出力デューティが反映されます。
- 三角波モードの場合
カウント中に OADTY/OBDTY 値を変更すると、アンダーフロー時にデューティが反映されます。

カウント停止中に、OADTYF/OBDTYF ビットが 0 の状態で OADTY/OBDTY 値を変更すると、カウンタ動作スタート時に出力デューティは反映されません。ただし、アンダーフロー時に出力デューティが反映されます。

カウント停止中に、OADTYF/OBDTYF ビットが 1 の状態で OADTY/OBDTY 値を変更すると、カウンタ動作スタート時に出力デューティが反映されます。

OmDTY[1:0]ビット (GTIOcnm 出力デューティ設定) (m = A、B)

OmDTY[1:0]ビットは GTIOcnm 端子の出力デューティ (0%、100%、またはコンペアマッチ制御) を設定します。

OmDTYF ビット (GTIOcnm 出力デューティ強制設定) (m = A、B)

OmDTYF ビットは出力デューティ比を OmDTY の設定値に強制的に設定します。カウンタの動作中は、本ビットを 0 にしてください。カウントストップ中に OmDTYF ビットを 1 にした場合は、カウンタの動作開始後、最初の周期が終わるまでにこのビットを 0 に戻してください。

OmDTYR ビット (0%/100%デューティ設定解除後の GTIOcnm 出力値選択) (m = A、B)

制御が 0%/100%デューティ設定から GTIOcnm 端子のコンペアマッチに変更され、かつ GTIOR.GTIOm[3:2]ビットが 00b (周期の終わりで出力保持) または 11b (周期の終わりでトグル出力) に設定された場合、OmDTYR ビットは周期の終わりで出力保持/トグル出力の対象となる値を選択します。

デューティ比 0%/100%動作中に、GPT は内部でコンペアマッチ動作を継続します。OmDTYR ビットを 1 にすると、周期の終わりでコンペアマッチの値が GTIOm[3:2]ビットに適用されます。

20.2.14 GTIOR : 汎用 PWM タイマ I/O コントロールレジスタ

Base address: GPT320 = 0x4007_8000
GPT16m = 0x4007_8000 + 0x0100 × m (m = 4~9)

Offset address: 0x34

| | | | | | | | | | | | | | | | | |
|--------------------|------------|----|-------|----|----|-----------|----|-----|--------|---------|----|------------|----|----|----|----|
| Bit position: | 31 | 30 | 29 | 28 | 27 | 26 | 25 | 24 | 23 | 22 | 21 | 20 | 19 | 18 | 17 | 16 |
| Bit field: | NFCSB[1:0] | | NFBEN | — | — | OBD[1:0] | | OBE | OBHLD | OBDFLT | — | GTIOB[4:0] | | | | |
| Value after reset: | 0 | 0 | 0 | 0 | 0 | 0 | 0 | 0 | 0 | 0 | 0 | 0 | 0 | 0 | 0 | 0 |
| Bit position: | 15 | 14 | 13 | 12 | 11 | 10 | 9 | 8 | 7 | 6 | 5 | 4 | 3 | 2 | 1 | 0 |
| Bit field: | NFCSA[1:0] | | NFAEN | — | — | OADF[1:0] | | OAE | OAHL D | OADF LT | — | GTIOA[4:0] | | | | |
| Value after reset: | 0 | 0 | 0 | 0 | 0 | 0 | 0 | 0 | 0 | 0 | 0 | 0 | 0 | 0 | 0 | 0 |

| ビット | シンボル | 機能 | R/W |
|-----|------------|---|-----|
| 4:0 | GTIOA[4:0] | GTIOcnA 端子機能選択 表 20.4 を参照してください。 | R/W |
| 5 | — | 読むと 0 が読めます。書く場合、0 としてください。 | R/W |
| 6 | OADFLT | カウントストップ時の GTIOcnA 端子出力値設定 0: カウントストップ時に GTIOcnA 端子は Low を出力 1: カウントストップ時に GTIOcnA 端子は High を出力 | R/W |
| 7 | OAHL D | カウントスタート/ストップ時の GTIOcnA 端子出力設定 0: カウントスタート/ストップ時の GTIOcnA 端子出力レベルはレジスタ設定値に従う 1: カウントスタート/ストップ時の GTIOcnA 端子出力レベルは保持される | R/W |
| 8 | OAE | GTIOcnA 端子出力許可 0: 出力を禁止 1: 出力を許可 | R/W |

| ビット | シンボル | 機能 | R/W |
|-------|------------|--|-----|
| 10:9 | OADF[1:0] | GTIOcNA 端子禁止値設定 0 0: 以下のいずれも設定しない 0 1: 出力ネゲート制御に対応して GTIOcNA 端子は Hi-Z に設定される 1 0: 出力ネゲート制御に対応して GTIOcNA 端子は 0 に設定される 1 1: 出力ネゲート制御に対応して GTIOcNA 端子は 1 に設定される | R/W |
| 12:11 | — | 読むと 0 が読めます。書く場合、0 としてください。 | R/W |
| 13 | NFAEN | GTIOcNA 端子入力ノイズフィルタ有効 0: GTIOcNA 端子のノイズフィルタは無効 1: GTIOcNA 端子のノイズフィルタは有効 | R/W |
| 15:14 | NFCSA[1:0] | GTIOcNA 端子入力ノイズフィルタサンプリングクロック選択 0 0: PCLKD/1 0 1: PCLKD/4 1 0: PCLKD/16 1 1: PCLKD/64 | R/W |
| 20:16 | GTIOB[4:0] | GTIOcNB 端子機能選択 表 20.4 を参照してください。 | R/W |
| 21 | — | 読むと 0 が読めます。書く場合、0 としてください。 | R/W |
| 22 | OBDFLT | カウントストップ時の GTIOcNB 端子出力値設定 0: カウントストップ時に GTIOcNB 端子は Low を出力 1: カウントストップ時に GTIOcNB 端子は High を出力 | R/W |
| 23 | OBHLD | カウントスタート/ストップ時の GTIOcNB 端子出力設定 0: カウントスタート/ストップ時の GTIOcNB 端子出力レベルはレジスタ設定値に従う 1: カウントスタート/ストップ時の GTIOcNB 端子出力レベルは保持される | R/W |
| 24 | OBE | GTIOcNB 端子出力許可 0: 出力を禁止 1: 出力を許可 | R/W |
| 26:25 | OBDF[1:0] | GTIOcNB 端子禁止値設定 0 0: 以下のいずれも設定しない 0 1: 出力ネゲート制御に対応して GTIOcNB 端子は Hi-Z に設定される 1 0: 出力ネゲート制御に対応して GTIOcNB 端子は 0 に設定される 1 1: 出力ネゲート制御に対応して GTIOcNB 端子は 1 に設定される | R/W |
| 28:27 | — | 読むと 0 が読めます。書く場合、0 としてください。 | R/W |
| 29 | NFBEN | ノイズフィルタ B 有効 0: GTIOcNB 端子のノイズフィルタは無効 1: GTIOcNB 端子のノイズフィルタは有効 | R/W |
| 31:30 | NFCSB[1:0] | ノイズフィルタ B サンプリングクロック選択 0 0: PCLKD/1 0 1: PCLKD/4 1 0: PCLKD/16 1 1: PCLKD/64 | R/W |

注. n = 0, 4~9

GTIOR レジスタは GTIOcNA 端子と GTIOcNB 端子の機能を設定するレジスタです。(n = 0, 4~9)

GTIOA[4:0]ビット (GTIOcNA 端子機能選択)

GTIOA[4:0]ビットは GTIOcNA 端子の機能を選択します。詳細は、[表 20.4](#) を参照してください。

OADFLT ビット (カウントストップ時の GTIOcNA 端子出力値設定)

OADFLT ビットはカウントストップ時に、GTIOcNA 端子が High または Low のいずれを出力するかを設定します。

OAHL D ビット (カウントスタート/ストップ時の GTIOcNA 端子出力設定)

OAHL D ビットはカウントスタート/ストップ時に、GTIOcNA 端子の出力レベルが保持されるか、レジスタ設定値に従うかを指定します。

[OAHL D ビットを 0 にした場合]

- カウントスタート時に、GTIOA[4]ビットで指定した値を出力
- カウントストップ時に、OADFLT ビットで指定した値を出力
- カウントストップ中に、OADFLT ビットを書き換えた場合、ただちに出力に反映される

[OAHL D ビットを 1 にした場合]

- カウントスタート/ストップ時に出力が保持される

OAE ビット (GTIOcNA 端子出力許可)

OAE ビットは GTIOcNA 端子出力する/しないを選択します。

GTCCRA レジスタをインプットキャプチャレジスタとして使用する場合 (GTICASR レジスタの少なくともひとつのビットが 1 の状態の場合) は、OAE ビットの設定にかかわらず GTIOcNA 端子出力を行いません。

OADF[1:0]ビット (GTIOcNA 端子禁止値設定)

OADF[1:0]ビットは POEG からの出力禁止要求に対応して GTIOcNA 端子の出力値を選択します。

NFAEN ビット (GTIOcNA 端子入力ノイズフィルタ有効)

NFAEN ビットは GTIOcNA 端子からの入力に対してノイズフィルタを有効または無効にします。このビット値を変更すると予想外のエッジが内部で発生する恐れがあるため、GTIOR レジスタの該当端子に対しアウトプットコンペア機能を選択してから、このビットを変更してください。

NFCSA[1:0]ビット (GTIOcNA 端子入力ノイズフィルタサンプリングクロック選択)

NFCSA[1:0]ビットは GTIOcNA 端子のノイズフィルタのサンプリング周期を設定します。これらのビットを設定する場合、選択したサンプリング周期の 2 周期分待った後、インプットキャプチャ機能を設定してください。

GTIOB[4:0]ビット (GTIOcNB 端子機能選択)

GTIOB[4:0]ビットは GTIOcNB 端子の機能を選択します。詳細は、表 20.4 を参照してください。

OBDFLT ビット (カウントストップ時の GTIOcNB 端子出力値設定)

OBDFLT ビットはカウントストップ時に、GTIOcNB 端子が High または Low のいずれを出力するかを設定します。

OBHLD ビット (カウントスタート/ストップ時の GTIOcNB 端子出力設定)

OBHLD ビットはカウントスタート/ストップ時に、GTIOcNB 端子の出力レベルが保持されるか、レジスタ設定値に従うか指定します。

[OBHLD ビットを 0 にした場合]

- カウントスタート時に、GTIOB[4]ビットで指定した値を出力
- カウントストップ時に、OBDFLT ビットで指定した値を出力
- カウントストップ中に、OBDFLT ビットを書き換えた場合、ただちに出力に反映される

[OBHLD ビットを 1 にした場合]

- カウントスタート/ストップ時に出力が保持される

OBE ビット (GTIOcNB 端子出力許可)

OBE ビットは GTIOcNB 端子出力する/しないを選択します。

GTCCRB レジスタをインプットキャプチャレジスタとして使用する場合 (GTICBSR レジスタの少なくともひとつのビットが 1 の状態の場合) は、OBE ビットの設定にかかわらず GTIOcNB 端子出力を行いません。

OBDF[1:0]ビット (GTIOcNB 端子禁止値設定)

OBDF[1:0]ビットは POEG からの出力禁止要求に対応して GTIOcNB 端子の出力値を選択します。

NFBEN ビット (ノイズフィルタ B 有効)

NFBEN ビットは GTIOcNb 端子からの入力に対してノイズフィルタを有効または無効にします。このビット値を変更すると予想外のエッジが内部で発生する恐れがあるため、GTIOR レジスタの該当端子に対しアウトプットコンペア機能を選択してから、このビットを変更してください。

NFCSB[1:0]ビット (ノイズフィルタ B サンプリングクロック選択)

NFCSB[1:0]ビットは GTIOcNb 端子のノイズフィルタのサンプリング周期を設定します。これらのビットを設定する場合、選択したサンプリング周期の2周期分待った後、インプットキャプチャ機能を設定してください。

表 20.4 GTIOA[4:0]ビットと GTIOB[4:0]ビットの設定値

| GTIOA/GTIOB[4:0]ビット | | | | | 機能 | | |
|---------------------|----|----|----|----|------------|------------------------|--------------------------------|
| b4 | b3 | b2 | b1 | b0 | b4 | b3, b2(注1)(注2) (注3) | b1, b0(注2) |
| 0 | 0 | 0 | 0 | 0 | 初期出力は Low | 周期の終わりで出力保持 | GTCCRA/GTCCRB コンペアマッチで出力保持 |
| 0 | 0 | 0 | 0 | 1 | | | GTCCRA/GTCCRB コンペアマッチで Low 出力 |
| 0 | 0 | 0 | 1 | 0 | | | GTCCRA/GTCCRB コンペアマッチで High 出力 |
| 0 | 0 | 0 | 1 | 1 | | | GTCCRA/GTCCRB コンペアマッチでトグル出力 |
| 0 | 0 | 1 | 0 | 0 | | 周期の終わりで Low 出力 | GTCCRA/GTCCRB コンペアマッチで出力保持 |
| 0 | 0 | 1 | 0 | 1 | | | GTCCRA/GTCCRB コンペアマッチで Low 出力 |
| 0 | 0 | 1 | 1 | 0 | | | GTCCRA/GTCCRB コンペアマッチで High 出力 |
| 0 | 0 | 1 | 1 | 1 | | | GTCCRA/GTCCRB コンペアマッチでトグル出力 |
| 0 | 1 | 0 | 0 | 0 | | 周期の終わりで High 出力 | GTCCRA/GTCCRB コンペアマッチで出力保持 |
| 0 | 1 | 0 | 0 | 1 | | | GTCCRA/GTCCRB コンペアマッチで Low 出力 |
| 0 | 1 | 0 | 1 | 0 | | | GTCCRA/GTCCRB コンペアマッチで High 出力 |
| 0 | 1 | 0 | 1 | 1 | | | GTCCRA/GTCCRB コンペアマッチでトグル出力 |
| 0 | 1 | 1 | 0 | 0 | | 周期の終わりでトグル出力 | GTCCRA/GTCCRB コンペアマッチで出力保持 |
| 0 | 1 | 1 | 0 | 1 | | | GTCCRA/GTCCRB コンペアマッチで Low 出力 |
| 0 | 1 | 1 | 1 | 0 | | | GTCCRA/GTCCRB コンペアマッチで High 出力 |
| 0 | 1 | 1 | 1 | 1 | | | GTCCRA/GTCCRB コンペアマッチでトグル出力 |
| 1 | 0 | 0 | 0 | 0 | 初期出力は High | 周期の終わりで出力保持 | GTCCRA/GTCCRB コンペアマッチで出力保持 |
| 1 | 0 | 0 | 0 | 1 | | | GTCCRA/GTCCRB コンペアマッチで Low 出力 |
| 1 | 0 | 0 | 1 | 0 | | | GTCCRA/GTCCRB コンペアマッチで High 出力 |
| 1 | 0 | 0 | 1 | 1 | | | GTCCRA/GTCCRB コンペアマッチでトグル出力 |
| 1 | 0 | 1 | 0 | 0 | | 周期の終わりで Low 出力 | GTCCRA/GTCCRB コンペアマッチで出力保持 |
| 1 | 0 | 1 | 0 | 1 | | | GTCCRA/GTCCRB コンペアマッチで Low 出力 |
| 1 | 0 | 1 | 1 | 0 | | | GTCCRA/GTCCRB コンペアマッチで High 出力 |
| 1 | 0 | 1 | 1 | 1 | | | GTCCRA/GTCCRB コンペアマッチでトグル出力 |
| 1 | 1 | 0 | 0 | 0 | | 周期の終わりで High 出力 | GTCCRA/GTCCRB コンペアマッチで出力保持 |
| 1 | 1 | 0 | 0 | 1 | | | GTCCRA/GTCCRB コンペアマッチで Low 出力 |
| 1 | 1 | 0 | 1 | 0 | | | GTCCRA/GTCCRB コンペアマッチで High 出力 |
| 1 | 1 | 0 | 1 | 1 | | | GTCCRA/GTCCRB コンペアマッチでトグル出力 |
| 1 | 1 | 1 | 0 | 0 | | 周期の終わりでトグル出力 | GTCCRA/GTCCRB コンペアマッチで出力保持 |
| 1 | 1 | 1 | 0 | 1 | | | GTCCRA/GTCCRB コンペアマッチで Low 出力 |
| 1 | 1 | 1 | 1 | 0 | | | GTCCRA/GTCCRB コンペアマッチで High 出力 |
| 1 | 1 | 1 | 1 | 1 | | | GTCCRA/GTCCRB コンペアマッチでトグル出力 |

- 注 1. 周期の終わりとは、のこぎり波モードのときはオーバーフロー（アップカウント動作時に GTCNT が GTPR から 0 になる）、アンダーフロー（ダウンカウント動作時に GTCNT が 0 から GTPR になる）、カウンタクリア、三角波モードのときは谷（GTCNT が 0 から 1 になる）を示します。
- 注 2. コンペアマッチ動作時に、周期の終わり GTCRA/GTCCRB コンペアマッチのタイミングが一致した場合、のこぎり波 PWM モードでは b3-b2 の設定値が優先され、それ以外のモードでは b1-b0 の設定値が優先されます。
- 注 3. イベントカウント動作時（GTUPSR レジスタまたは GTDNSR レジスタの各ビットのうち、少なくともひとつのビットが 1 の状態の場合）、b3-b2 の設定は無効です。

20.2.15 GTINTAD : 汎用 PWM タイマ割り込み出力設定レジスタ

Base address: GPT320 = 0x4007_8000
GPT16m = 0x4007_8000 + 0x0100 × m (m = 4~9)

Offset address: 0x38

| | | | | | | | | | | | | | | | | |
|--------------------|----|------------|------------|----|----|----|----------|----|----|----|----|----|----|----|----|----|
| Bit position: | 31 | 30 | 29 | 28 | 27 | 26 | 25 | 24 | 23 | 22 | 21 | 20 | 19 | 18 | 17 | 16 |
| Bit field: | — | GRPA BL | GRPA BH | — | — | — | GRP[1:0] | — | — | — | — | — | — | — | — | — |
| Value after reset: | 0 | 0 | 0 | 0 | 0 | 0 | 0 | 0 | 0 | 0 | 0 | 0 | 0 | 0 | 0 | 0 |
| Bit position: | 15 | 14 | 13 | 12 | 11 | 10 | 9 | 8 | 7 | 6 | 5 | 4 | 3 | 2 | 1 | 0 |
| Bit field: | — | — | — | — | — | — | — | — | — | — | — | — | — | — | — | — |
| Value after reset: | 0 | 0 | 0 | 0 | 0 | 0 | 0 | 0 | 0 | 0 | 0 | 0 | 0 | 0 | 0 | 0 |

| ビット | シンボル | 機能 | R/W |
|-------|----------|---|-----|
| 23:0 | — | 読むと 0 が読めます。書く場合、0 としてください。 | R/W |
| 25:24 | GRP[1:0] | 出力禁止要因選択 0 0: グループ A 出力禁止要因選択 0 1: グループ B 出力禁止要因選択 その他: 設定禁止 | R/W |
| 28:26 | — | 読むと 0 が読めます。書く場合、0 としてください。 | R/W |
| 29 | GRPABH | 同時出力レベル High 禁止要求許可 0: 同時出力レベル High 禁止要求を禁止 1: 同時出力レベル High 禁止要求を許可 | R/W |
| 30 | GRPABL | 同時出力レベル Low 禁止要求許可 0: 同時出力レベル Low 禁止要求を禁止 1: 同時出力レベル Low 禁止要求を許可 | R/W |
| 31 | — | 読むと 0 が読めます。書く場合、0 としてください。 | R/W |

GTINTAD レジスタは、割り込み要求、および出力禁止要求の許可/禁止を設定するレジスタです。

GRP[1:0]ビット（出力禁止要因選択）

GPT から POEG への出力禁止要求のグループと、POEG から GPT への GTIOCnA 端子と GTIOCnB 端子の出力禁止のグループを選択します。

POEG への出力禁止要求は、それぞれの禁止要求許可ビットに続くデッドタイムエラー、同時 High 出力、同時 Low 出力要因とともに、GRP[1:0]ビットで選択されたグループへ出力されます。

GTST.ODF は GRP[1:0]ビットで選択した出力禁止要因グループの要求を示します。GTIOR.OAE ビットと GTIOR.OBE ビットがともに 0 の場合に GRP[1:0]ビットを設定してください。

GRPABH ビット（同時出力レベル High 禁止要求許可）

GRPABH ビットは GTIOCnA 端子と GTIOCnB 端子が同時に 1 を出力する場合に、出力禁止要求を許可または禁止します。

GRPABL ビット（同時出力レベル Low 禁止要求許可）

GRPABL ビットは GTIOCnA 端子と GTIOCnB 端子が同時に 0 を出力する場合に、出力禁止要求を許可または禁止します。

20.2.16 GTST : 汎用 PWM タイマステータスレジスタ

Base address: GPT320 = 0x4007_8000
 GPT16m = 0x4007_8000 + 0x0100 × m (m = 4~9)

Offset address: 0x3C

| | | | | | | | | | | | | | | | | |
|--------------------|------|-----------|-----------|----|----|----|----|-----|-----------|-----------|------|------|------|------|------|------|
| Bit position: | 31 | 30 | 29 | 28 | 27 | 26 | 25 | 24 | 23 | 22 | 21 | 20 | 19 | 18 | 17 | 16 |
| Bit field: | — | OABL F | OABH F | — | — | — | — | ODF | — | — | — | — | — | — | — | — |
| Value after reset: | 0 | 0 | 0 | 0 | 0 | 0 | 0 | 0 | 0 | 0 | 0 | 0 | 0 | 0 | 0 | 0 |
| Bit position: | 15 | 14 | 13 | 12 | 11 | 10 | 9 | 8 | 7 | 6 | 5 | 4 | 3 | 2 | 1 | 0 |
| Bit field: | TUCF | — | — | — | — | — | — | — | TCFP U | TCFP O | TCFF | TCFE | TCFD | TCFC | TCFB | TCFA |
| Value after reset: | 1 | 0 | 0 | 0 | 0 | 0 | 0 | 0 | 0 | 0 | 0 | 0 | 0 | 0 | 0 | 0 |

| ビット | シンボル | 機能 | R/W |
|-------|-------|---|---------|
| 0 | TCFA | インพุットキャプチャ/コンペアマッチフラグ A 0: GTCCRA インพุットキャプチャ/コンペアマッチの発生なし 1: GTCCRA インพุットキャプチャ/コンペアマッチの発生あり | R/W(注1) |
| 1 | TCFB | インพุットキャプチャ/コンペアマッチフラグ B 0: GTCCRB インพุットキャプチャ/コンペアマッチの発生なし 1: GTCCRB インพุットキャプチャ/コンペアマッチの発生あり | R/W(注1) |
| 2 | TCFC | インพุットコンペアマッチフラグ C 0: GTCCRC コンペアマッチの発生なし 1: GTCCRC コンペアマッチの発生あり | R/W(注1) |
| 3 | TCFD | インพุットコンペアマッチフラグ D 0: GTCCRD コンペアマッチの発生なし 1: GTCCRD コンペアマッチの発生あり | R/W(注1) |
| 4 | TCFE | インพุットコンペアマッチフラグ E 0: GTCCRE コンペアマッチの発生なし 1: GTCCRE コンペアマッチの発生あり | R/W(注1) |
| 5 | TCFF | インพุットコンペアマッチフラグ F 0: GTCCRF コンペアマッチの発生なし 1: GTCCRF コンペアマッチの発生あり | R/W(注1) |
| 6 | TCFPO | オーバーフローフラグ 0: オーバーフロー (山) の発生なし 1: オーバーフロー (山) の発生あり | R/W(注1) |
| 7 | TCFPU | アンダーフローフラグ 0: アンダーフロー (谷) の発生なし 1: アンダーフロー (谷) の発生あり | R/W(注1) |
| 14:8 | — | 読むと 0 が読めます。書く場合、0 としてください。 | R/W |
| 15 | TUCF | カウント方向フラグ 0: GTCNT カウンタはダウンカウント 1: GTCNT カウンタはアップカウント | R |
| 23:16 | — | 読むと 0 が読めます。書く場合、0 としてください。 | R/W |
| 24 | ODF | 出力禁止フラグ 0: 出力禁止要求の発生なし 1: 出力禁止要求の発生あり | R |
| 28:25 | — | 読むと 0 が読めます。書く場合、0 としてください。 | R/W |
| 29 | OABHF | 同時出力レベル High フラグ 0: GTIOCnA 端子と GTIOCnB 端子は同時に 1 を出力していない 1: GTIOCnA 端子と GTIOCnB 端子は同時に 1 を出力した | R |
| 30 | OABLF | 同時出力レベル Low フラグ 0: GTIOCnA 端子と GTIOCnB 端子は同時に 0 を出力していない 1: GTIOCnA 端子と GTIOCnB 端子は同時に 0 を出力した | R |

| ビット | シンボル | 機能 | R/W |
|-----|------|-----------------------------|-----|
| 31 | — | 読むと 0 が読めます。書く場合、0 としてください。 | R/W |

注 1. このビットは 0 のみ書けます。1 を書かないでください。

GTST レジスタは、GPT の状態を示します。

TCFA フラグ (インプットキャプチャ/コンペアマッチフラグ A)

TCFA フラグは GTCCRA のインプットキャプチャまたはコンペアマッチのステータスを示します。

[1 になる条件]

- GTCCRA レジスタがコンペアマッチレジスタとして機能している場合、GTCNT カウンタ値 = GTCCRA レジスタ値になったとき
- GTCCRA レジスタがインプットキャプチャレジスタとして機能している場合、インプットキャプチャ信号によって GTCNT カウンタ値が GTCCRA レジスタに転送されたとき

[0 になる条件]

- このフラグに 0 を書いたとき

TCFB フラグ (インプットキャプチャ/コンペアマッチフラグ B)

TCFB フラグは GTCCRB のインプットキャプチャまたはコンペアマッチのステータスを示します。

[1 になる条件]

- GTCCRB レジスタがコンペアマッチレジスタとして機能している場合、GTCNT カウンタ値 = GTCCRB レジスタ値になったとき
- GTCCRB レジスタがインプットキャプチャレジスタとして機能している場合、インプットキャプチャ信号によって GTCNT カウンタの値が GTCCRB レジスタに転送されたとき

[0 になる条件]

- このフラグに 0 を書いたとき

TCFC フラグ (インプットコンペアマッチフラグ C)

TCFC フラグは GTCCRC のコンペアマッチのステータスを示します。

GTCCRC がバッファ動作を行う場合、GTCCRC はコンペアマッチを実行しません。

[1 になる条件]

- GTCNT カウンタ値 = GTCCRC レジスタ値になったとき

[0 になる条件]

- このフラグに 0 を書いたとき

[比較を行わない条件]

- GTCR.MD[2:0] = 001b (のこぎり波ワンショットパルスモード)
- GTCR.MD[2:0] = 110b (三角波 PWM モード 3)
- GTBER.CCRA[1:0] = 01b、10b、11b (GTCCRC レジスタがバッファ動作)

TCFD フラグ (インプットコンペアマッチフラグ D)

TCFD フラグは GTCCRD のコンペアマッチのステータスを示します。

GTCCRD がバッファ動作を行う場合、GTCCRD はコンペアマッチを実行しません。

[1 になる条件]

- GTCNT カウンタ値 = GTCCRD レジスタ値になったとき

[0 になる条件]

- このフラグに 0 を書いたとき

[比較を行わない条件]

- GTCR.MD[2:0] = 001b (のこぎり波ワンショットパルスモード)
- GTCR.MD[2:0] = 110b (三角波 PWM モード 3)
- GTBER.CCRA[1:0] = 10b、11b (GTCCRD レジスタがバッファ動作)

TCFE フラグ (インプットコンペアマッチフラグ E)

TCFE フラグは GTCCRE のコンペアマッチのステータスを示します。

GTCCRE がバッファ動作を行う場合、GTCCRE はコンペアマッチを実行しません。

[1 になる条件]

- GTCNT カウンタ値 = GTCCRE レジスタ値になったとき

[0 になる条件]

- このフラグに 0 を書いたとき

[比較を行わない条件]

- GTCR.MD[2:0] = 001b (のこぎり波ワンショットパルスモード)
- GTCR.MD[2:0] = 110b (三角波 PWM モード 3)
- GTBER.CCRB[1:0] = 01b、10b、11b (GTCCRE レジスタがバッファ動作)

TCFF フラグ (インプットコンペアマッチフラグ F)

TCFF フラグは GTCCRF のコンペアマッチのステータスを示します。

GTCCRF がバッファ動作を行う場合、GTCCRF はコンペアマッチを実行しません。

[1 になる条件]

- GTCNT カウンタ値 = GTCCRF レジスタ値になったとき

[0 になる条件]

- このフラグに 0 を書いたとき

[比較を行わない条件]

- GTCR.MD[2:0] = 001b (のこぎり波ワンショットパルスモード)
- GTCR.MD[2:0] = 110b (三角波 PWM モード 3)
- GTBER.CCRB[1:0] = 10b、11b (GTCCRF レジスタがバッファ動作)

TCFPO フラグ (オーバーフローフラグ)

TCFPO フラグはオーバーフローまたは山が発生したことを示します。

[1 になる条件]

- のこぎり波モードにおいて、オーバーフロー (アップカウント時に GTCNT カウンタが GTPR 値から 0 に変化) が発生したとき
- 三角波モードにおいて、山 (GTCNT カウンタが GTPR 値から GTPR 値-1 に変化) が発生したとき
- ハードウェア要因によるカウントで、オーバーフロー (アップカウント時に GTCNT カウンタ値が GTPR 値から 0 に変化) が発生したとき

[0 になる条件]

- このフラグに 0 を書いたとき

TCFPU フラグ (アンダーフローフラグ)

TCFPU フラグはアンダーフローまたは谷が発生したことを示します。

[1 になる条件]

- のこぎり波モードにおいて、アンダーフロー（ダウンカウント時に GTCNT カウンタが 0 から GTPR 値に変化）が発生したとき
- 三角波モードにおいて、谷（GTCNT カウンタが 0 から 1 に変化）が発生したとき
- ハードウェア要因によるカウントで、アンダーフロー（ダウンカウント時に GTCNT カウンタが 0 から GTPR 値に変化）が発生したとき

[0 になる条件]

- このフラグに 0 を書いたとき

TUCF フラグ（カウント方向フラグ）

TUCF フラグは GTCNT カウンタのカウント方向を示します。イベントカウント動作で、このフラグはアップカウント時に 1、ダウンカウント時に 0 になります。

ODF フラグ（出力禁止フラグ）

ODF フラグは GRP[1:0] ビットで選択する出力禁止要因グループの要求を示します。

出力が禁止された場合、出力禁止要求がネゲートされる周期内では、出力禁止制御は解除されません。次の周期に解除されます。

OABHF フラグ（同時出力レベル High フラグ）

OABHF フラグは GTIOCnA 端子と GTIOCnB 端子が同時に 1 を出力したことを示します。

GTIOCnA 端子または GTIOCnB 端子が 0 を出力した場合、このフラグは 0 に戻ります。このフラグは読み出し専用です。このフラグをクリアするための 0 の書き込みはしないでください。

OABHF フラグによる割り込みが許可 (GTINTAD.GRPABH = 1) されている場合、OABHF フラグが出力禁止要求として POEG に出力されます。

[1 になる条件]

- OAE ビットと OBE ビットが両方とも 1 になっている場合に、GTIOCnA 端子と GTIOCnB 端子が同時に 1 を出力したとき

[0 になる条件]

- OAE ビットと OBE ビットが両方とも 1 になっている場合に、GTIOCnA 端子と GTIOCnB 端子の出力値が異なるとき
- OAE ビットと OBE ビットが両方とも 1 になっている場合に、GTIOCnA 端子と GTIOCnB 端子が同時に 0 を出力したとき
- OAE ビットと OBE ビットのどちらかが 0 になったとき

OABLF フラグ（同時出力レベル Low フラグ）

OABLF フラグは GTIOCnA 端子と GTIOCnB 端子が同時に 0 を出力したことを示します。

GTIOCnA 端子または GTIOCnB 端子が 1 を出力した場合、このフラグは 0 に戻ります。このフラグは読み出し専用です。このフラグをクリアするための 0 の書き込みはしないでください。

OABLF フラグによる割り込みが許可 (GTINTAD.GRPABL = 1) されている場合、OABLF フラグが出力禁止要求として POEG に出力されます。

[1 になる条件]

- OAE ビットと OBE ビットが両方とも 1 になっている場合に、GTIOCnA 端子と GTIOCnB 端子が同時に 0 を出力したとき

[0 になる条件]

- OAE ビットと OBE ビットが両方とも 1 になっている場合に、GTIOCnA 端子と GTIOCnB 端子の出力値が異なるとき
- OAE ビットと OBE ビットが両方とも 1 になっている場合に、GTIOCnA 端子と GTIOCnB 端子が同時に 1 を出力したとき
- OAE ビットと OBE ビットのどちらかが 0 になったとき

OABHF/OABLF フラグを生成する比較対象信号は、出力禁止機能でマスクされる前のコンペアマッチ出力 (PWM 出力) 信号です。出力禁止条件下においても、内部ではコンペアマッチ動作が継続します。OABHF フラグまたは OABLF フラグが動作結果に基づいて更新されます。

20.2.17 GTBER : 汎用 PWM タイマバッファイネーブルレジスタ

Base address: GPT320 = 0x4007_8000
GPT16m = 0x4007_8000 + 0x0100 × m (m = 4~9)

Offset address: 0x40

| | | | | | | | | | | | | | | | | |
|--------------------|----|----|----|----|----|----|----|----|----|------------|---------|-----------|-----------|----|-----|-----|
| Bit position: | 31 | 30 | 29 | 28 | 27 | 26 | 25 | 24 | 23 | 22 | 21 | 20 | 19 | 18 | 17 | 16 |
| Bit field: | — | — | — | — | — | — | — | — | — | CCRS WT | PR[1:0] | CCRB[1:0] | CCRA[1:0] | | | |
| Value after reset: | 0 | 0 | 0 | 0 | 0 | 0 | 0 | 0 | 0 | 0 | 0 | 0 | 0 | 0 | 0 | 0 |
| Bit position: | 15 | 14 | 13 | 12 | 11 | 10 | 9 | 8 | 7 | 6 | 5 | 4 | 3 | 2 | 1 | 0 |
| Bit field: | — | — | — | — | — | — | — | — | — | — | — | — | — | — | BD1 | BD0 |
| Value after reset: | 0 | 0 | 0 | 0 | 0 | 0 | 0 | 0 | 0 | 0 | 0 | 0 | 0 | 0 | 0 | 0 |

| ビット | シンボル | 機能 | R/W |
|-------|-----------|--|-----|
| 0 | BD0 | GTCCR バッファ動作禁止 0: バッファ動作を許可 1: バッファ動作を禁止 | R/W |
| 1 | BD1 | GTPR バッファ動作禁止 0: バッファ動作を許可 1: バッファ動作を禁止 | R/W |
| 15:2 | — | 読むと 0 が読めます。書く場合、0 としてください。 | R/W |
| 17:16 | CCRA[1:0] | GTCCRA バッファ動作 00: バッファ動作しない 01: シングルバッファ動作 (GTCCRA レジスタ ↔ GTCCRC レジスタ) その他: ダブルバッファ動作 (GTCCRA レジスタ ↔ GTCCRC レジスタ ↔ GTCCRD レジスタ) | R/W |
| 19:18 | CCRB[1:0] | GTCCRB バッファ動作 00: バッファ動作しない 01: シングルバッファ動作 (GTCCRB レジスタ ↔ GTCCRE レジスタ) その他: ダブルバッファ動作 (GTCCRB レジスタ ↔ GTCCRE レジスタ ↔ GTCCRF レジスタ) | R/W |
| 21:20 | PR[1:0] | GTPR バッファ動作 00: バッファ動作しない 01: シングルバッファ動作 (GTPBR レジスタ → GTPR レジスタ) その他: 設定禁止 | R/W |
| 22 | CCRSWT | GTCCRA・GTCCRB 強制バッファ動作 1 を書くと GTCCRA および GTCCRB レジスタのバッファ転送を強制的に行います。このビットは 1 を書いた後、自動的に 0 に戻ります。読むと 0 が読めます。 | W |
| 31:23 | — | 読むと 0 が読めます。書く場合、0 としてください。 | R/W |

GTBER レジスタは、バッファ動作を設定するレジスタです。GTBER レジスタは、GTCNT カウンタが停止しているときに設定する必要があります。

BD0 ビット (GTCCR バッファ動作禁止)

BD0 ビットは GTCCRA、GTCCRB、GTCCRC、GTCCRD、GTCCRE、および GTCCRF レジスタを組み合わせたバッファ動作を禁止します。

GTDTCR.TDE ビットが 1 のとき、BD0 ビットを 0 にしても、GTCCRB レジスタはバッファ動作を行いません。GTCCRB レジスタは、デッドタイム付き逆相波形のコンペアマッチ値に自動的に設定されます。

BD1 ビット (GTPR バッファ動作禁止)

BD1 ビットは GTPR、および GTPBR レジスタを組み合わせたバッファ動作を禁止します。

CCRA[1:0] ビット (GTCCRA バッファ動作)

CCRA[1:0] ビットは GTCCRA、GTCCRC、および GTCCRD レジスタを組み合わせたバッファ動作を設定します。GTCR レジスタで設定した動作モードによってバッファ動作が制限される場合は、GTCR レジスタの設定が優先されます。

のこぎり波ワンショットパルスモードまたは三角波 PWM モード 3 (谷での 64 ビット転送) では、バッファ動作モードは固定されます。

CCRB[1:0] ビット (GTCCRB バッファ動作)

CCRB[1:0] ビットは GTCCRB、GTCCRE、および GTCCRF レジスタを組み合わせたバッファ動作を設定します。GTCR レジスタで設定した動作モードによってバッファ動作が制限される場合は、GTCR レジスタの設定が優先されます。

のこぎり波ワンショットパルスモードまたは三角波 PWM モード 3 (谷での 64 ビット転送) では、バッファ動作モードは固定されます。

PR[1:0] ビット (GTPR バッファ動作)

PR[1:0] ビットは GTPR、および GTPBR レジスタを組み合わせたバッファ動作を設定します。

CCRSWT ビット (GTCCRA・GTCCRB 強制バッファ動作)

CCRSWT ビットに 1 を書くと GTCCRA、および GTCCRB レジスタのバッファ転送を強制的に行います。このビットは 1 を書いた後、自動的に 0 に戻ります。本ビットは 0 が読み出され、カウントストップ時にコンペマッチ動作が設定されている場合にのみ有効です。

20.2.18 GTCNT : 汎用 PWM タイマカウンタ

Base address: GPT320 = 0x4007_8000
GPT16m = 0x4007_8000 + 0x0100 × m (m = 4~9)

Offset address: 0x48

Bit position: 31

0

Bit field:

| |
|--|
| |
|--|

Value after reset: 0

| ビット | シンボル | 機能 | R/W |
|------|------|---|-----|
| 31:0 | n/a | GTCNT は GPT32n (n = 0) 用の 32 ビットの読み出し／書き込みカウンタです。GPT16m (m = 4~9) の場合、GTCNT は 16 ビットレジスタになります。GTCNT はカウント停止後に書き込みのみ可能です。 GPT16m (m = 4~9) の場合、32 ビット単位アクセス時の上位 16 ビットは、読むと常に 0x0000 が読み出され、書き込みは無視されます。 GTCNT カウンタは、 $0 \leq \text{GTCNT} \leq \text{GTPR}$ の範囲に収まるように設定してください。 | R/W |

20.2.19 GTCCRk : 汎用 PWM タイマコンペアキャプチャレジスタ k (k = A~F)

Base address: GPT320 = 0x4007_8000
GPT16m = 0x4007_8000 + 0x0100 × m (m = 4~9)

- Offset address: 0x4C (GTCCRA)
- 0x50 (GTCCRB)
- 0x54 (GTCCRC)
- 0x58 (GTCCRE)
- 0x5C (GTCCRD)
- 0x60 (GTCCRF)

Bit position: 31 0



Value after reset: (注1) 1

| ビット | シンボル | 機能 | R/W |
|------|------|---|-----|
| 31:0 | n/a | GTCCRk レジスタは読み出し/書き込みレジスタです。GTCCRk レジスタの有効ビット幅は、GTCNT カウンタの有効ビット幅と同じ (16 ビットまたは 32 ビット) です。GTCCRk レジスタの有効ビット幅が 16 ビットの場合、32 ビットアクセスした場合の上位 16 ビットは、常に、書き込みは無効、読み出し値は 0x0000 です。 GTCCRA レジスタと GTCCRB レジスタは、アウトプットコンペア/インプットキャプチャ兼用のレジスタです。GTCCRC レジスタと GTCCRE レジスタはコンペアマッチレジスタであり、GTCCRA レジスタと GTCCRB レジスタ用のバッファレジスタとしても機能します。 GTCCRD レジスタと GTCCRF レジスタはコンペアマッチレジスタであり、GTCCRC レジスタと GTCCRE レジスタ用のバッファレジスタ (GTCCRA レジスタと GTCCRB レジスタ用のダブルバッファレジスタ) としても機能します。 | R/W |

注 1. GPT16m (m = 4~9) の場合、上位 16 ビット部分のリセット後の値は 0x0000 です。

20.2.20 GTPR : 汎用 PWM タイマ周期設定レジスタ

Base address: GPT320 = 0x4007_8000
GPT16m = 0x4007_8000 + 0x0100 × m (m = 4~9)

Offset address: 0x64

Bit position: 31 0



Value after reset: (注1) 1

| ビット | シンボル | 機能 | R/W |
|------|------|--|-----|
| 31:0 | n/a | GTPR レジスタは、読み出し/書き込み可能なレジスタで、GTCNT カウンタのカウンタ最大値を設定するレジスタです。GTPR レジスタの有効ビット幅は、GTCNT カウンタの有効ビット幅と同じ (16 ビットまたは 32 ビット) です。GTPR レジスタの有効ビット幅が 16 ビットの場合、32 ビットアクセスした場合の上位 16 ビットは、常に、書き込みは無効、読み出し値は 0x0000 です。 のこぎり波の場合は、(GTPR + 1) の値が周期になります。三角波の場合は、(GTPR × 2) の値が周期になります。 | R/W |

注 1. GPT16m (m = 4~9) の場合、上位 16 ビット部分のリセット後の値は 0x0000 です。

20.2.21 GTPBR : 汎用 PWM タイマ周期設定バッファレジスタ

Base address: GPT320 = 0x4007_8000
GPT16m = 0x4007_8000 + 0x0100 × m (m = 4~9)

Offset address: 0x68



Value after reset: (注1) 1

| ビット | シンボル | 機能 | R/W |
|------|------|--|-----|
| 31:0 | n/a | GTPBR レジスタは、GTPR レジスタ用のバッファレジスタとして機能する、読み出し／書き込みレジスタです。GTPBR レジスタの有効ビット幅は、GTCNT カウンタの有効ビット幅と同じ (16 ビットまたは 32 ビット) です。GTPBR レジスタの有効ビット幅が 16 ビットの場合、32 ビットアクセスした場合の上位 16 ビットは、常に、書き込みは無効、読み出し値は 0x0000 です。 | R/W |

注 1. GPT16m (m = 4~9) の場合、上位 16 ビット部分のリセット後の値は 0x0000 です。

20.2.22 GTDTCR : 汎用 PWM タイマデッドタイムコントロールレジスタ

Base address: GPT320 = 0x4007_8000
GPT16m = 0x4007_8000 + 0x0100 × m (m = 4~9)

Offset address: 0x88

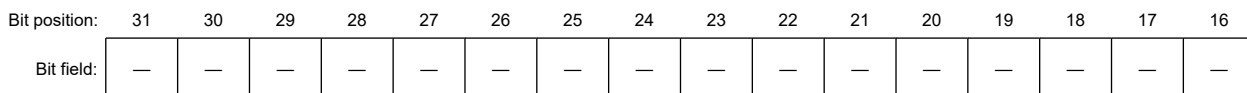

Value after reset: 0 0 0 0 0 0 0 0 0 0 0 0 0 0 0 0

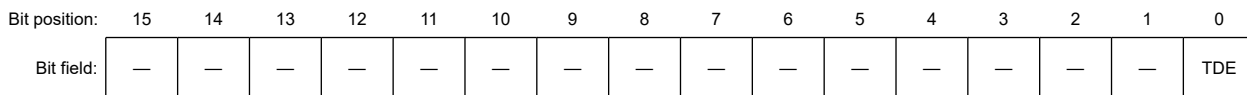

Value after reset: 0 0 0 0 0 0 0 0 0 0 0 0 0 0 0 0

| ビット | シンボル | 機能 | R/W |
|------|------|---|-----|
| 0 | TDE | 逆相波形設定 0: GTDVU レジスタを使用しないで、GTCCRB レジスタを設定する 1: GTDVU レジスタを使用して、デッドタイム付き逆相波形のコンペアマッチ値を GTCCRB レジスタに自動設定する | R/W |
| 31:1 | — | 読むと 0 が読めます。書く場合、0 としてください。 | R/W |

GTDTCR レジスタは、デッドタイム付き逆相波形のコンペアマッチ値の自動設定を許可するレジスタです。GPT にはデッドタイム制御機能があります。デッドタイム値の設定には GTDVU レジスタを使用します。

TDE ビット (逆相波形設定)

TDE ビットは GTDVU レジスタを使用するか否かを指定します。GTDVU レジスタを使用する場合、正相波形のコンペアマッチ値 (GTCCRA 値) とデッドタイム値 (GTDVU 値) から算出されたデッドタイム付き逆相波形のコンペアマッチ値が、GTCCRB レジスタに自動設定されます。

TDE ビットの設定値は、のこぎり波 PWM モードでは無視され、GTCCRB レジスタで自動設定は行われません。

GTCCRB レジスタ値が自動設定されるとき、下記のような上限／下限値があります。算出された GTCCRB 値がこの範囲に収まらない場合、GTCCRB レジスタには下記の制限値が設定されます。

- 三角波の場合
 上限値 : GTPR 値 - 1
 下限値 : アップカウント時は 1、ダウンカウント時は 0
- のこぎり波ワンショットパルスモードの場合

上限値 : GTPR 値
 下限値 : 0

20.2.23 GTDVU : 汎用 PWM タイマデッドタイム値レジスタ U

Base address: GPT320 = 0x4007_8000
 GPT16m = 0x4007_8000 + 0x0100 × m (m = 4~9)

Offset address: 0x8C

Bit position: 31 0

Bit field:

Value after reset: (注1) 1

| ビット | シンボル | 機能 | R/W |
|------|------|--|-----|
| 31:0 | n/a | GTDVU レジスタは、PWM 波形を生成するためのデッドタイム値を設定する、読み出し／書き込みレジスタです。GTDVU レジスタの有効ビット幅は、GTCNT カウンタの有効ビット幅と同じ (16 ビットまたは 32 ビット) です。GTDVU レジスタの有効ビット幅が 16 ビットの場合、32 ビットアクセスした場合の上位 16 ビットは、常に、書き込みは無効、読み出し値は 0x0000 です。 GTPR 以上の GTDVU 値は設定しないでください。また、デッドタイム自動設定機能を使用する場合、波形の変化ポイントがカウンタ周期を超えるような設定をしないでください。GTCCRB レジスタを読み出すことによって、デッドタイム自動設定機能で設定されたデッドタイム付加後の逆相波形用変化ポイントの確認が可能です。GTDVU レジスタを使用する場合、GTCCRB レジスタへの書き込みはしないでください。このレジスタ値を 0 にすると、デッドタイムなしの波形が出力されます。 GPT の動作中は、GTDVU レジスタ値の変更はしないでください。GTDVU を新しい値に変更するには、GTCR レジスタの CST ビットで GPT を停止してください。 | R/W |

注 1. GPT16m (m = 4~9) の場合、上位 16 ビット部分のリセット後の値は 0x0000 です。

20.2.24 OPSCR : 出力相切り替えコントロールレジスタ

Base address: GPT_OPS = 0x4007_8FF0

Offset address: 0x00

Bit position: 31 30 29 28 27 26 25 24 23 22 21 20 19 18 17 16

Bit field:

| | | | | | | | | | | | | | | |
|---|---|---|---|---|------|----------|---|---|-------|----|-----|---|---|----|
| — | — | — | — | — | GODF | GRP[1:0] | — | — | ALIGN | RV | INV | N | P | FB |
|---|---|---|---|---|------|----------|---|---|-------|----|-----|---|---|----|

Value after reset: 0 0 0 0 0 0 0 0 0 0 0 0 0 0 0 0

Bit position: 15 14 13 12 11 10 9 8 7 6 5 4 3 2 1 0

Bit field:

| | | | | | | | | | | | | | | | |
|---|---|---|---|---|---|---|----|---|---|---|---|---|----|----|----|
| — | — | — | — | — | — | — | EN | — | W | V | U | — | WF | VF | UF |
|---|---|---|---|---|---|---|----|---|---|---|---|---|----|----|----|

Value after reset: 0 0 0 0 0 0 0 0 0 0 0 0 0 0 0 0

| ビット | シンボル | 機能 | R/W |
|-----|------|--|-----|
| 0 | UF | 入力相ソフト設定 | R/W |
| 1 | VF | ソフトウェア設定により入力相を設定します。 | R/W |
| 2 | WF | OPSCR.FB ビットが 1 のとき、これらのビットの設定が有効になります。 | R/W |
| 3 | — | 読むと 0 が読めます。書く場合、0 としてください。 | R/W |
| 4 | U | 入力 U 相監視 入力相の状態を監視します。 OPSCR.FB = 0: 読むと 0 が読めます。 OPSCR.FB = 1: ソフトウェア設定 (UF ビット) | R |
| 5 | V | 入力 V 相監視 入力相の状態を監視します。 OPSCR.FB = 0: 読むと 0 が読めます。 OPSCR.FB = 1: ソフトウェア設定 (VF ビット) | R |

| ビット | シンボル | 機能 | R/W |
|-------|----------|--|-----|
| 6 | W | 入力 W 相監視 入力相の状態を監視します。 OPSCR.FB= 0: 読むと 0 が読めます。 OPSCR.FB= 1: ソフトウェア設定 (WF ビット) | R |
| 7 | — | 読むと 0 が読めます。書く場合、0 としてください。 | R/W |
| 8 | EN | 出力相許可 0: 出力しない (外部端子は Hi-Z) 1: 出力する(注1) | R/W |
| 15:9 | — | 読むと 0 が読めます。書く場合、0 としてください。 | R/W |
| 16 | FB | 外部フィードバック信号許可 ソフトウェア設定による入力相を許可します。 0: ソフトウェア設定禁止 (OPSCR.UF, VF, WF) 1: ソフトウェア設定許可 (OPSCR.UF, VF, WF) | R/W |
| 17 | P | 正相出力 (P) 制御 0: レベル信号出力 1: PWM 信号出力 | R/W |
| 18 | N | 逆相出力 (N) 制御 0: レベル信号出力 1: PWM 信号出力 | R/W |
| 19 | INV | 出力相反転制御 0: 正論理 (アクティブ High) を出力 1: 負論理 (アクティブ Low) を出力 | R/W |
| 20 | RV | 出力相回転方向反転 0: 正回転 1: 逆回転 | R/W |
| 21 | ALIGN | 入力相アライメント 0: 入力相を PCLKD に調整 1: 入力相を PWM の立ち下がリエッジに調整 | R/W |
| 23:22 | — | 読むと 0 が読めます。書く場合、0 としてください。 | R/W |
| 25:24 | GRP[1:0] | 出力禁止要因選択 0 0: グループ A 出力禁止要因を選択 0 1: グループ B 出力禁止要因を選択 その他: 設定禁止 | R/W |
| 26 | GODF | グループ出力禁止機能 0: このビット機能を無視 1: グループ禁止で OPSCR.EN ビットをクリア(注1) | R/W |
| 31:27 | — | 読むと 0 が読めます。書く場合、0 としてください。 | R/W |

注 1. OPSCR.GODF ビット= 1 の場合、OPSCR.GRP[1:0]ビットで選択した信号値が High であると、OPSCR.EN ビットは 0 になります。OPSCR レジスタは、ブラシレス DC モーター制御に必要な信号波形の出力を設定するレジスタです。

UF, VF, WF ビット (入力相ソフト設定)

UF、VF、WF ビットはソフトウェア設定からの入力相を設定します。OPSCR.FB ビットが 1 の場合に、これらのビットが有効になります。

U, V, W ビット (入力相監視)

OPSCR.FB ビットが 1 の場合、OPSCR.U、OPSCR.V、OPSCR.W ビットは、OPSCR.UF、OPSCR.VF、OPSCR.WF ビットを読み出し可能です。

EN ビット (出力相許可)

EN ビットは出力相 (正相/逆相) の出力許可信号を制御します。

OPSCR.EN ビットが 1 の時に出力します。

OPSCR.EN ビットが 0 の場合、まず OPSCR.FB、OPSCR.UF /VF /WF (ソフトウェア設定許可)、OPSCR.P/N、OPSCR.INV、OPSCR.RV、OPSCR.ALIGN、OPSCR.GRP[1:0]、OPSCR.GODF を設定してください。それから、EN ビットを 1 に設定してください。EN ビットは POEG から出力禁止要求が発生していない場合に設定してくださ

い。また、OPSCR.GODF ビットが 1 かつ OPSCR.GRP[1:0] ビットで選択した信号値が High になると、OPSCR.EN ビットは 0 になります。ソフトウェアで 1 が書かれても、EN ビットは 0 のままです。

復帰の場合は、ソフトウェアで出力禁止要求をクリア後に EN ビットを 1 に設定してください。

EN ビットの優先順位は以下のとおりです (競合発生時)。

EN ビットでソフトウェアによる 1 書き込みと出力禁止要求による 0 クリアが競合している場合は、出力禁止要求による 0 クリアが有効です。

FB ビット (外部フィードバック信号許可)

FB ビットはソフトウェア設定による入力相を許可します (OPSCR.UF, VF, WF)。

P ビット (正相出力 (P) 制御)

P ビットは正相出力 (GTOUUP 端子、GTOVUP 端子、GTOWUP 端子) に対して、レベル信号出力または PWM 信号出力のどちらかを選択します。

N ビット (逆相出力 (N) 制御)

N ビットは逆相出力 (GTOULO 端子、GTOVLO 端子、GTOWLO 端子) に対して、レベル信号出力または PWM 信号出力のどちらかを選択します。

INV ビット (出力相反転制御)

INV ビットは出力相として、正論理 (アクティブ High) 出力、または負論理 (アクティブ Low) 出力のどちらかを選択します。

RV ビット (出力相回転方向反転)

RV ビットは V 相 / W 相を入れ替えることにより、モーターの回転方向を反転させます。

ALIGN ビット (入力相アライメント)

ALIGN ビットは入力相のサンプリングとして PCLKD または PWM を選択します。

OPSCR.ALIGN ビットが 0 のとき、入力相は PCLKD に調整されます。

注. チョッピングが実行される場合、出力 PWM パルス幅は出力相切り替えの前後において、チョップに使用された PWM パルス幅よりも短パルスになる場合があります。これは、パルス出力切り替えタイミングと PWM 相の差分により発生します。

OPSCR.ALIGN ビットが 1 のとき、入力相は PWM の立ち下がりエッジに調整されます。

GRP[1:0] ビット (出力禁止要因選択)

GRP[1:0] ビットは出力禁止要因を選択します。

GODF ビットが 0 のときに GRP ビットを設定してください。GRP ビットが接続グループ以外の POEG を選択するとき、出力端子のステータスは禁止に変わりません。

GODF ビット (グループ出力禁止機能)

OPSCR.GODF=1 かつ OPSCR.GRP[1:0] ビットで選択した要因の信号値が High になると、OPSCR.EN ビットを 0 クリアします。

OPSCR.GODF=0 の時は、本ビットは無視されます。

GODF ビットは POEG から出力禁止要求が発生していない場合に設定してください。

20.3 動作説明

20.3.1 基本動作

各チャンネルには 32 ビットタイマおよび 16 ビットタイマがあり、各タイマは、カウントクロックとハードウェア要因を用いて周期的なカウント動作を実行します。カウント機能にはアップカウントとダウンカウントの両方があります。GTPR レジスタがカウント周期を制御します。

GTCNT カウンタ値が GTCCRA または GTCCRB レジスタの値に一致すると、対応する GTIOCnA 端子または GTIOCnB 端子からの出力を変更できます (n=0, 4~9)。GTCCRA または GTCCRB レジスタは、ハードウェア要因によるインプットキャプチャレジスタとして使用できます。

GTCCRC および GTCCRD レジスタは、GTCCRA レジスタ用のバッファレジスタとしても機能します。また、GTCCRE および GTCCRF レジスタは、GTCCRB レジスタ用のバッファレジスタとしても機能します。

20.3.1.1 カウンタの動作

(1) カウンタスタート/ストップ

各チャネルのカウンタは、GTCR.CST ビットを 1 にするとカウント動作を開始し、GTCR.CST ビットを 0 にするとカウント動作を停止します。GTCR.CST ビット値は以下の要因によって変化します。

- GTCR レジスタへの書き込み
- GTSSR.CSTRT ビットが 1 になっている場合、GTSTR レジスタの GPT チャネル番号に対応したビットへの 1 の書き込み
- GTPSR.CSTOP ビットが 1 になっている場合、GTSTP レジスタの GPT チャネル番号に対応したビットへの 1 の書き込み
- GTSSR レジスタで選択したハードウェア要因
- GTPSR レジスタで選択したハードウェア要因

(2) カウントクロックによるアップカウント時の周期カウント動作

各チャネルの GTCNT カウンタは、GTUPSR および GTDNSR レジスタを 0x00000000 にした状態で、対応する GTCR.CST ビットを 1 にすると、アップカウントを開始します。GTCNT カウンタ値が GTPR 値から 0 に変化 (オーバーフロー) すると、GTST.TCFPO フラグが 1 になり、オーバーフロー割り込み (GPTn_OVF) も発生します。GTCNT カウンタはオーバーフロー後、0x00000000 からアップカウントを再開します。

図 20.3 にカウントクロックによるアップカウント時の周期カウント動作例を示します。



図 20.3 カウントクロックによるアップカウント時の周期カウント動作例

表 20.5 にカウントクロックによるアップカウント時の周期カウント動作の設定例を示します。

表 20.5 カウントクロックによるアップカウント時の周期カウント動作の設定例 (1/2)

| No. | 手順名 | 説明 |
|-----|-------------|---|
| 1 | 動作モード設定 | GTCR.MD[2:0]ビットで動作モードを設定します。 図 20.3 では 000b (のこぎり波 PWM モード) を設定します。 |
| 2 | カウント方向設定 | GTUDDTYC レジスタでカウント方向 (アップ/ダウン) を設定します。 図 20.3 では GTUDDTYC[1:0]ビットに 11b を設定してから GTUDDTYC[1:0]ビットに 01b を設定します (アップカウント)。 |
| 3 | カウントクロックの選択 | GTCR.TPCS[2:0]ビットでカウントクロックを選択します。 |

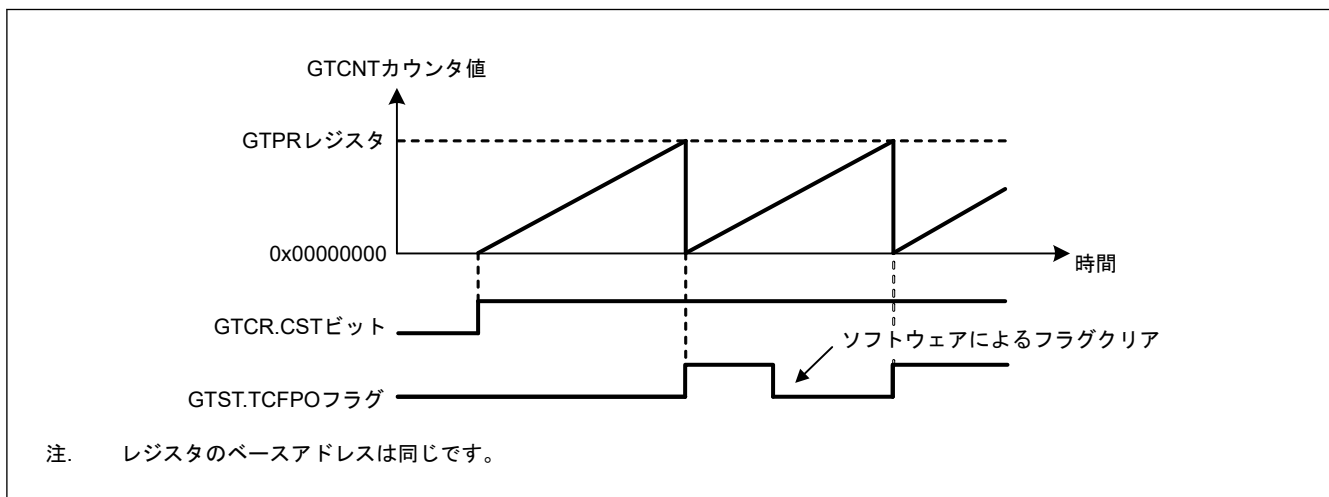
表 20.5 カウントクロックによるアップカウント時の周期カウント動作の設定例 (2/2)

| No. | 手順名 | 説明 |
|-----|-----------|---|
| 4 | 周期設定 | GTPR レジスタに周期を設定します。 |
| 5 | カウンタ初期値設定 | GTCNT カウンタに初期値を設定します。(図 20.3 では 0x00000000 を設定) |
| 6 | カウント動作開始 | GTCR.CST ビットを 1 にしてカウント動作を開始します。 |

(3) カウントクロックによるダウンカウント時の周期カウント動作

各チャンネルの GTCNT カウンタは、GTUPSR および GTDNSR レジスタを 0x00000000 にした状態で、GTUDDTYC.UD ビットを設定することにより、ダウンカウントを実行できます。GTCNT カウンタ値が 0 から GTPR 値に変化(アンダーフロー)すると、GTST.TCFPU フラグが 1 になり、アンダーフロー割り込み (GPTn_UDF) も発生します。GTCNT カウンタはアンダーフロー後、GTPR 値からダウンカウントを再開します。

図 20.4 にカウントクロックによるダウンカウント時の周期カウント動作例を示します。



図 20.4 カウントクロックによるダウンカウント時の周期カウント動作例

表 20.6 にカウントクロックによるダウンカウント時の周期カウント動作の設定例を示します。

表 20.6 カウントクロックによるダウンカウント時の周期カウント動作の設定例

| No. | 手順名 | 説明 |
|-----|-------------|--|
| 1 | 動作モード設定 | GTCR.MD[2:0]ビットで動作モードを設定します。 図 20.4 では 000b (のこぎり波 PWM モード) を設定します。 |
| 2 | カウント方向設定 | GTUDDTYC レジスタでカウント方向を設定します。 図 20.4 では GTUDDTYC[1:0]ビットに 10b を設定してから GTUDDTYC[1:0]ビットに 00b を設定します (ダウンカウント)。 |
| 3 | カウントクロックの選択 | GTCR.TPCS[2:0]ビットでカウントクロックを選択します。 |
| 4 | 周期設定 | GTPR レジスタに周期を設定します。 |
| 5 | カウンタ初期値設定 | GTCNT カウンタに初期値を設定します。 図 20.4 では GTPR 値を設定します。 |
| 6 | カウント動作開始 | GTCR.CST ビットを 1 にしてカウント動作を開始します。 図 20.4 では、CST ビットに 1 を設定します。 |

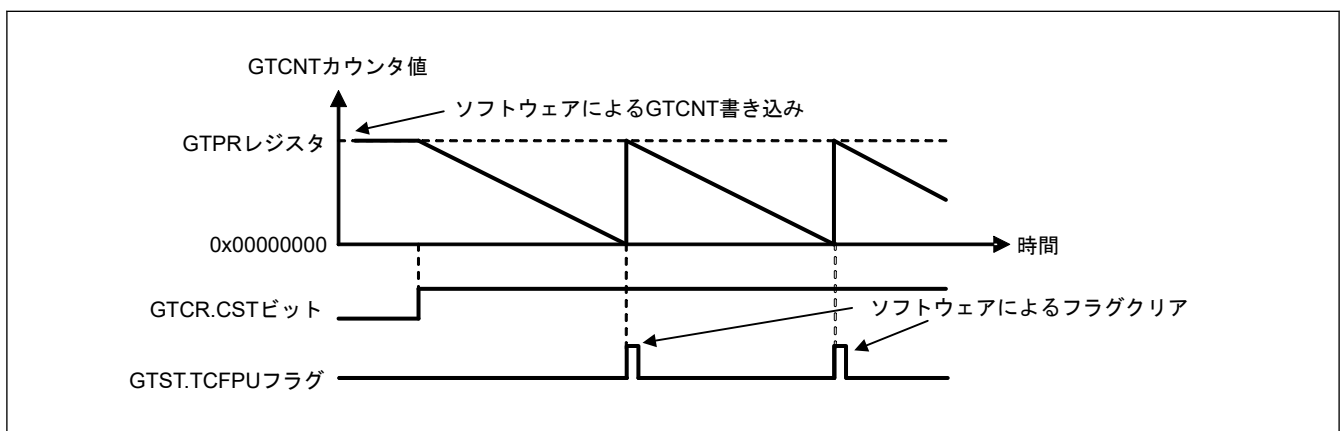
(4) ハードウェア要因によるアップカウント時のイベントカウント動作

各チャンネルの GTCNT カウンタは、GTUPSR レジスタで設定したハードウェア要因を使用して、アップカウントを行うことができます。

GTUPSR レジスタが設定されている場合、GTCR.TPCS[2:0]ビットで選択したカウントクロック、および GTUDDTYC.UD ビットで設定したカウント方向は無効です。アップカウントのハードウェア要因とダウンカウントのハードウェア要因が同時に発生した場合、GTCNT カウンタ値は変化しません。ハードウェア要因によるアップカウント時のオーバーフロー動作は、カウントクロックによるアップカウント動作と同様です。

ハードウェア要因を使用してアップカウントを行う場合、カウント動作を有効にするために、GTCR.CST ビットを 1 にしてください。カウント動作の開始は GTCR.TPCS[2:0]ビットで選択されたカウントクロックに同期して

いるため、GTCR.CST ビットを 1 にした後、GTCR.TPCS[2:0] ビットにより、1 カウントクロック期間は、アップカウント動作を行うことはできません。GTCR.CST ビットを 1 にした 1PCLKD 後からアップカウントを行うためには、GTCR.TPCS[2:0] ビットを 000b にしてください。

図 20.5 にハードウェア要因 (GTETRGA 端子入力の立ち上がりエッジ) によるアップカウント時のイベントカウント動作例を示します。



図 20.5 ハードウェア要因によるアップカウント時のイベントカウント動作例

表 20.7 にハードウェア要因によるアップカウント時のイベントカウント動作の設定例を示します。

表 20.7 ハードウェア要因によるアップカウント時のイベントカウント動作の設定例

| No. | 手順名 | 説明 |
|-----|-----------|-------------------------------------|
| 1 | カウント要因設定 | GTUPSR レジスタでアップカウントのハードウェア要因を選択します。 |
| 2 | 周期設定 | GTPR レジスタに周期を設定します。 |
| 3 | カウンタ初期値設定 | GTCNT カウンタに初期値を設定します。 |
| 4 | カウント動作開始 | GTCR.CST ビットを 1 にしてカウント動作を開始します。 |

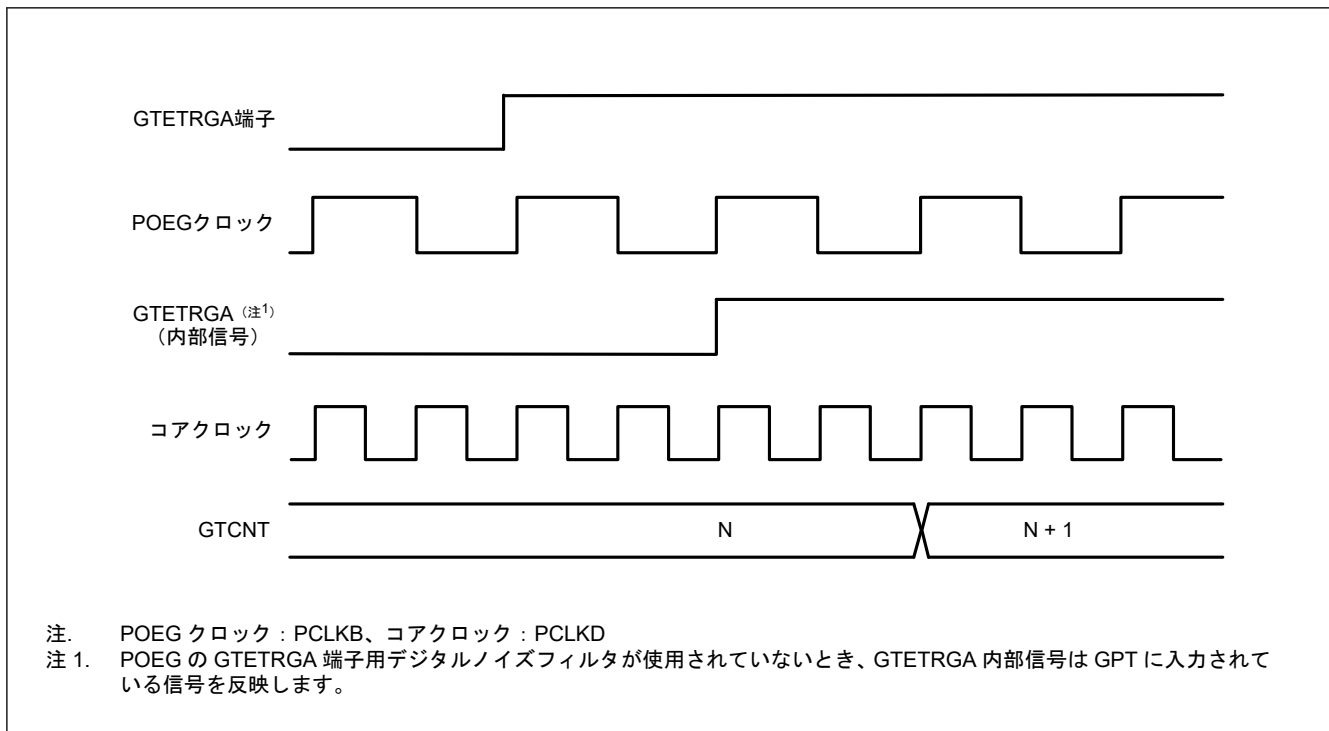
(5) ハードウェア要因によるダウンカウント時のイベントカウント動作

各チャンネルの GTCNT カウンタは、GTDNSR レジスタで設定したハードウェア要因を使用して、ダウンカウントを行うことができます。

GTDNSR レジスタが設定されている場合、GTCR.TPCS[2:0] ビットで選択したカウントクロック、および GTUDDTYC.UD ビットで設定したカウント方向は無効です。アップカウントのハードウェア要因とダウンカウントのハードウェア要因が同時に発生した場合、GTCNT カウンタ値は変化しません。ハードウェア要因によるダウンカウント時のアンダーフロー動作は、カウントクロックによるダウンカウント時のアンダーフロー動作と同じです。

ハードウェア要因を使用してダウンカウントを行うために、GTCR.CST ビットを 1 にすると、カウント動作が有効になります。カウント動作は、GTCR.TPCS[2:0] ビットで選択されたカウントクロックに同期しているため、GTCR.CST ビットを 1 にした後、GTCR.TPCS[2:0] ビットで指定された 1 クロックサイクルの間、ダウンカウント動作を行うことはできません。GTCR.CST ビットを 1 にした 1PCLKD 後からダウンカウントを行うためには、GTCR.TPCS[2:0] ビットを 000b にしてください。

図 20.6 にハードウェア要因 (GTETRGA の立ち上がりエッジ) によるダウンカウント時のイベントカウント動作例を示します。



図 20.6 ハードウェア要因によるダウンカウント時のイベントカウント動作例

表 20.8 にハードウェア要因によるダウンカウント時のイベントカウント動作の設定例を示します。

表 20.8 ハードウェア要因によるダウンカウント時のイベントカウント動作の設定例

| No. | 手順名 | 説明 |
|-----|-----------|-------------------------------------|
| 1 | カウント要因設定 | GTDNSR レジスタでダウンカウントのハードウェア要因を選択します。 |
| 2 | 周期設定 | GTPR レジスタに周期を設定します。 |
| 3 | カウンタ初期値設定 | GTCNT カウンタに初期値を設定します。 |
| 4 | カウント動作開始 | GTCR.CST ビットを 1 にしてカウント動作を開始します。 |

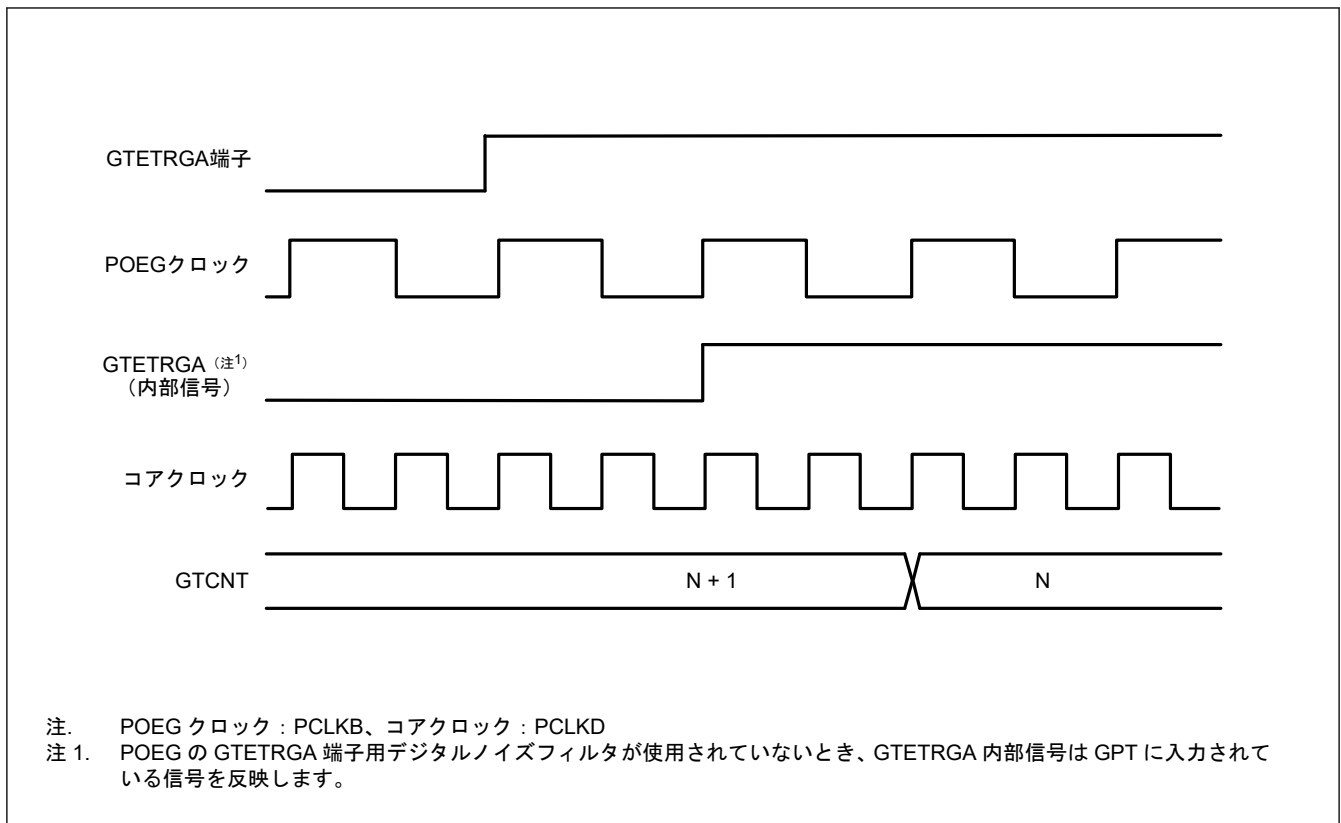
(6) カウンタクリア動作

各チャネルのカウンタは、下記の要因でクリアすることが可能です。

- GTCNT レジスタへの 0 の書き込み
- GTCSR.CCLR ビットが 1 の状態での GTCLR レジスタのチャネル番号に対応するビットへの 1 書き込み
- GTCSR レジスタで選択したハードウェア要因

カウント動作中は、GTCNT レジスタに書き込むことはできません。GTCLR レジスタへの 1 の書き込みおよびハードウェア要因によるクリア要求により、GTCNT カウンタが動作中 (GTCR.CST = 1) の場合でも、停止中 (GTCR.CST = 0) の場合でも GTCNT カウンタをクリアすることができます。

GTCR.MD[2:0]ビットでのこぎり波モードを選択し、カウント方向フラグがデクリメント (GTST.TUCF フラグ = 0) の場合、GTCLR レジスタへ 1 を書き込みかつハードウェア要因によりクリアするとき、GTCNT レジスタは GTPR レジスタの値になります。

のこぎり波モードやダウンカウントではない場合、GTCLR レジスタへ 1 を書き込みかつハードウェア要因によりクリアするとき、GTCNT レジスタは 0 になります。

GTUPSR または GTDNSR レジスタの少なくとも 1 つのビットが 1 になっている場合のイベントカウント動作では、クリア要因の発生後、GTCLR レジスタへの書き込みとハードウェア要因によるクリアの両方が直ちに実行

され、PCLKD と同期が取られます。その他の設定を使用すると、GTCR.TPCS[2:0]ビットで選択したカウンタクロックと同期してクリアが実行されます。

20.3.1.2 コンペアマッチによる波形出力機能

コンペアマッチとは、GTCNT カウンタ値が GTCCRA または GTCCRB レジスタ値と一致することを意味します。コンペアマッチが発生すると、イベントカウントを含むカウンタクロックと同期して、コンペアマッチフラグが発生します。同時に、GPT は、対応する GTIOCN_A または GTIOCN_B 出力端子から Low 出力/High 出力/トグル出力を行うことができます (n = 0, 4~9)。また、GTPR レジスタで決定される周期の終わりにおいても、GTIOCN_A または GTIOCN_B 端子出力を Low 出力/High 出力/トグル出力とすることができます。

“周期の終わり”とは、以下の場合です。

- アップカウント時ののこぎり波の場合：GTCNT カウンタが GTPR 値から 0 に変化するとき（オーバーフロー）
- ダウンカウント時ののこぎり波の場合：GTCNT カウンタが 0 から GTPR 値に変化したとき（アンダーフロー）
- のこぎり波の場合：GTCNT カウンタがクリアされたとき
- 三角波の場合：GTCNT カウンタが 0 から 1 に変化したとき（谷）

(1) Low 出力/High 出力

図 20.7 に GTCCRA および GTCCRB レジスタのコンペアマッチによる Low 出力/High 出力の動作例を示します。

この例では、GTCNT カウンタがアップカウント動作を行い、GTCCRA レジスタのコンペアマッチによって GTIOCN_A 端子から High が出力され、GTCCRB レジスタのコンペアマッチによって GTIOCN_B 端子から Low が出力されるように設定しています。設定したレベルと端子レベルが一致した場合は、端子レベルは変化しません。



図 20.7 Low 出力/High 出力動作例

表 20.9 に Low 出力/High 出力動作の設定例を示します。

表 20.9 Low 出力/High 出力動作の設定例 (1/2)

| No. | 手順名 | 説明 |
|-----|---------|--|
| 1 | 動作モード設定 | GTCR.MD[2:0]ビットで動作モードを設定します。 図 20.7 では 000b (のこぎり波 PWM モード) を設定します。 |

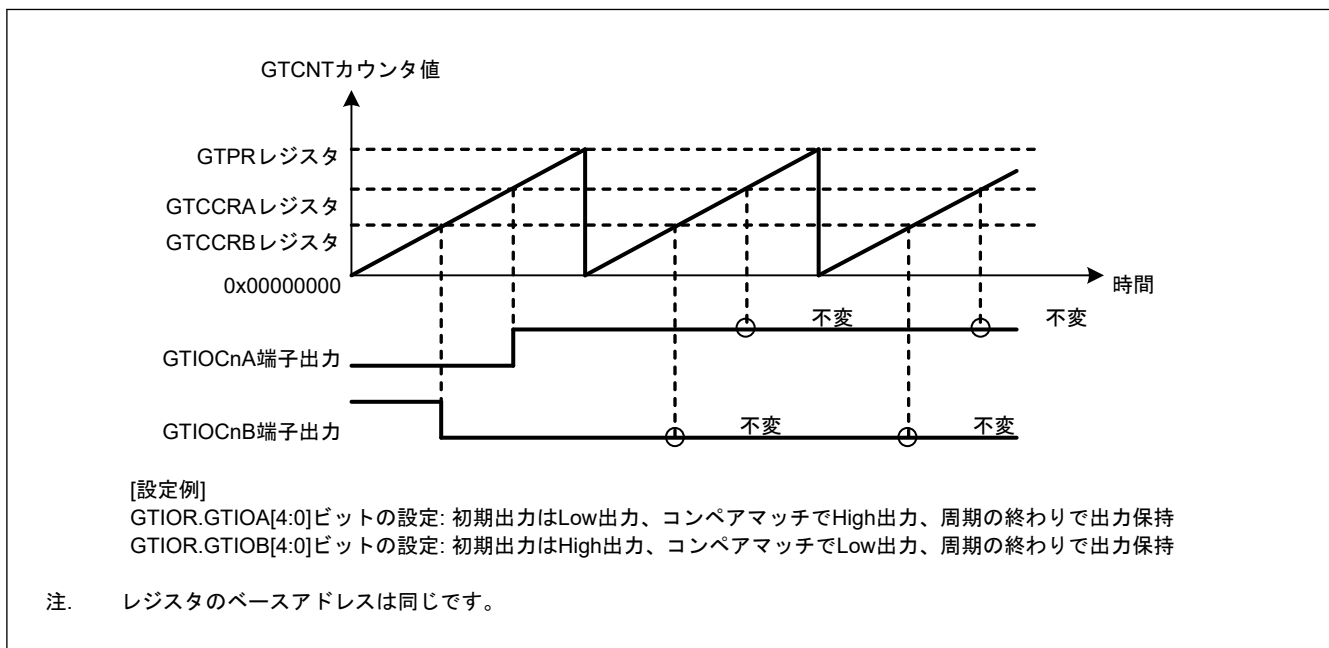
表 20.9 Low 出力/High 出力動作の設定例 (2/2)

| No. | 手順名 | 説明 |
|-----|------------------|--|
| 2 | カウント方向設定 | GTUDDTYC レジスタでカウント方向（アップ/ダウン）を設定します。 図 20.7 では GTUDDTYC[1:0]ビットに 11b を設定してから GTUDDTYC[1:0]ビットに 01b を設定します（アップカウント）。 |
| 3 | カウントクロックの選択 | GTCR.TPCS[2:0]ビットでカウントクロックを選択します。 |
| 4 | 周期設定 | GTPR レジスタに周期を設定します。 |
| 5 | カウンタ初期値設定 | GTCNT レジスタに初期値を設定します。 |
| 6 | GTIOCNm 端子機能設定 | GTIOR レジスタの GTIOA[4:0]ビット、GTIOB[4:0]ビットに GTIOCNm 端子の機能を設定します。 図 20.7 では、GTIOA[4:0] = 00010b、GTIOB[4:0] = 10001b |
| 7 | GTIOCNm 端子出力許可設定 | GTIOR レジスタの OAE ビット、OBE ビットで、GTIOCNm 端子出力の許可を設定します。 |
| 8 | コンペアマッチ値設定 | GTCCRA レジスタ、GTCCRB レジスタにコンペアマッチ値を設定します。 |
| 9 | カウント動作開始 | GTCR.CST ビットを 1 にしてカウント動作を開始します。 |

注. n: 0, 4~9
m: A, B

(2) トグル出力

図 20.8 および図 20.9 に GTCCRA および GTCCRB レジスタのコンペアマッチによるトグル出力動作例を示します。

図 20.8 は、GTCNT カウンタがアップカウント動作を行い、GTCCRA レジスタのコンペアマッチと、GTCCRB レジスタのコンペアマッチによって、それぞれ GTIOCN_A 端子と GTIOCN_B 端子がトグル出力となるように設定した例です。

図 20.9 は、GTCNT カウンタがアップカウント動作を行い、GTCCRA レジスタのコンペアマッチによって GTIOCN_A 端子がトグル出力となり、周期の終わりで GTIOCN_B 端子がトグル出力となるように設定した例です。



図 20.8 トグル出力動作例 (1)



図 20.9 トグル出力動作例 (2)

表 20.10 にトグル出力動作の設定例を示します。

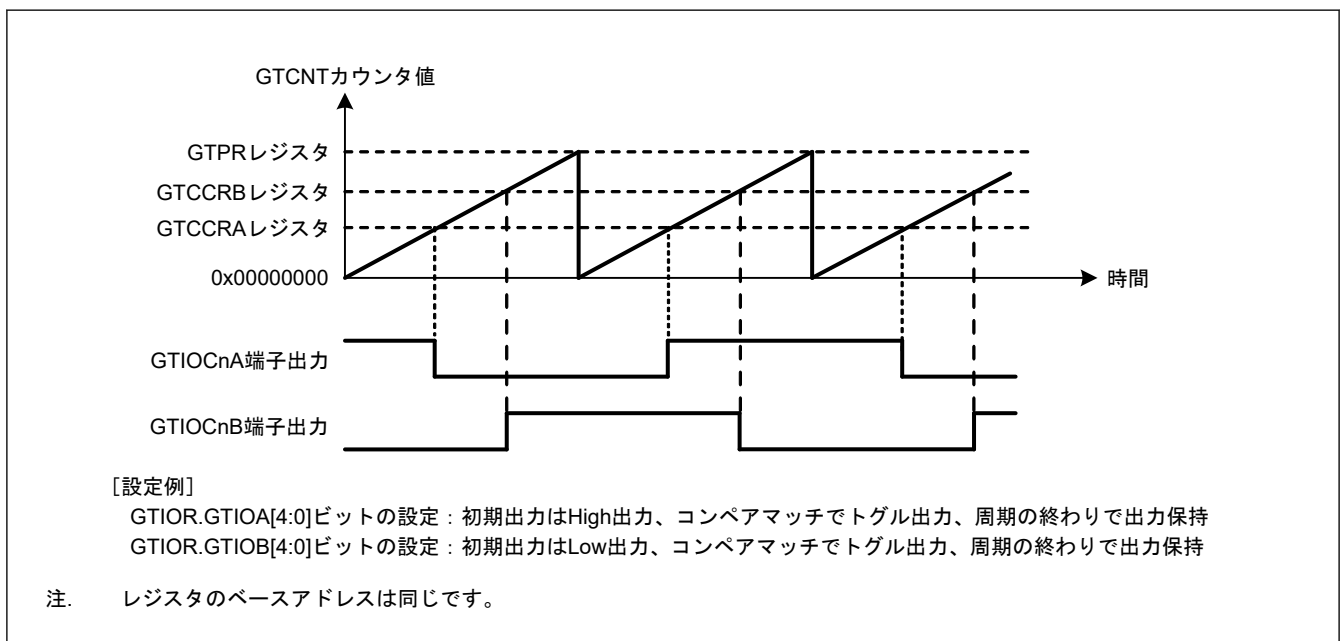
表 20.10 トグル出力動作の設定例

| No. | 手順名 | 説明 |
|-----|-------------------|---|
| 1 | 動作モード設定 | GTCR.MD[2:0]ビットで動作モードを設定します。 図 20.8 と 図 20.9 では 000b (のこぎり波 PWM モード) を設定します。 |
| 2 | カウント方向設定 | GTUDDTYC レジスタでカウント方向 (アップ/ダウン) を設定します。図 20.8 と 図 20.9 では GTUDDTYC[1:0]ビットに 11b を設定してから GTUDDTYC[1:0]ビットに 01b を設定します (アップカウント)。 |
| 3 | カウントクロックの選択 | GTCR.TPCS[2:0]ビットでカウントクロックを選択します。 |
| 4 | 周期設定 | GTPR レジスタに周期を設定します。 |
| 5 | カウンタ初期値設定 | GTCNT レジスタに初期値を設定します。 |
| 6 | GTIO.Cnm 端子機能設定 | GTIOR レジスタの GTIOA[4:0]ビット、GTIOB[4:0]ビットに GTIO.Cnm 端子の機能を設定します。 図 20.8 では GTIOA[4:0] = 10011b、GTIOB[4:0] = 00011b、図 20.9 では GTIOA[4:0] = 10011b、GTIOB[4:0] = 01100b |
| 7 | GTIO.Cnm 端子出力許可設定 | GTIOR レジスタの OAE ビット、OBE ビットで、GTIO.Cnm 端子出力の許可を設定します。 |
| 8 | コンペアマッチ値設定 | GTCCR.A レジスタ、GTCCR.B レジスタにコンペアマッチ値を設定します。 |
| 9 | カウント動作開始 | GTCR.CST ビットを 1 にしてカウント動作を開始します。 |

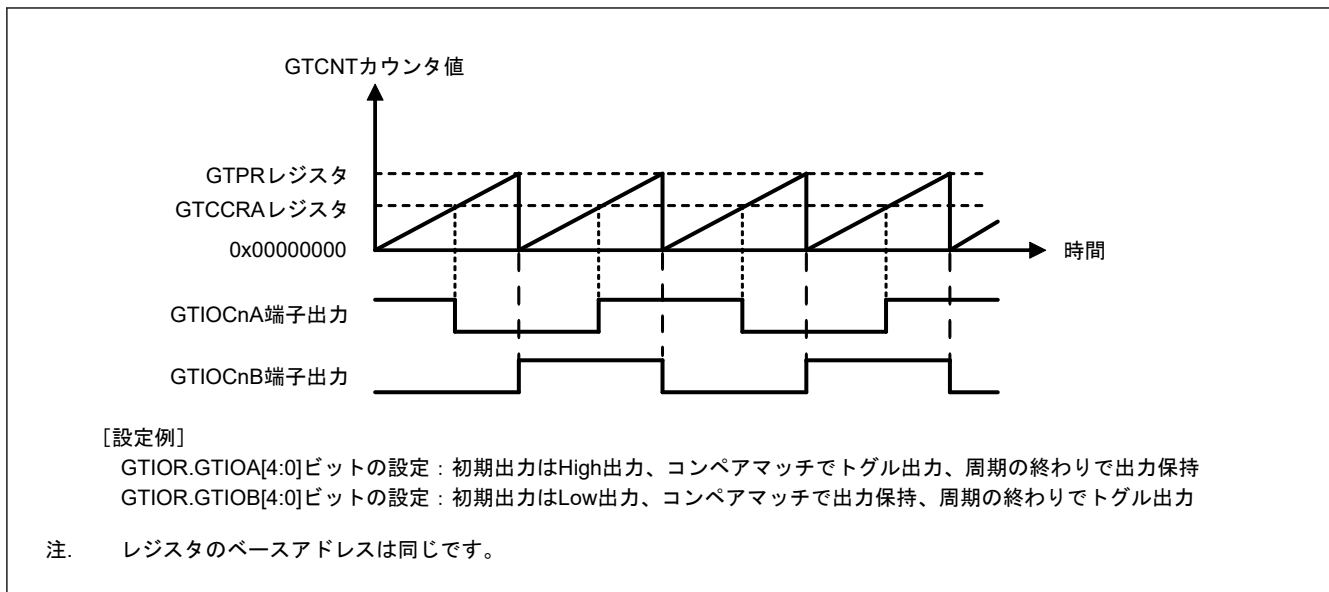
注. n: 0, 4~9
 m: A, B

20.3.1.3 インพุットキャプチャ機能

GTICASR および GTICBSR レジスタに設定されたハードウェア要因の検出時に、GTCCR.A レジスタまたは GTCCR.B レジスタのいずれか一方に GTCNT カウンタ値を転送できます。

インพุットキャプチャ機能の動作例を図 20.10 に示します。

この例では、カウントクロックで GTCNT カウンタがアップカウント動作を行い、GTIO.CnA 入力端子の両エッジで GTCCR.A レジスタにインพุットキャプチャを実行し、GTIO.CnB 入力端子の立ち上がりエッジで GTCCR.B レジスタにインพุットキャプチャを実行するように設定しています。



図 20.10 インプットキャプチャ動作例

カウントクロックによるカウント動作でのインプットキャプチャ動作の設定例を表 20.11 と表 20.14 に示します。

表 20.11 インプットキャプチャ動作設定例

| No. | 手順名 | 説明 |
|-----|-----------------|--|
| 1 | 動作モード設定 | GTCR.MD[2:0]ビットで動作モードを設定します。 図 20.10 では 000b (のこぎり波 PWM モード) を設定します。 |
| 2 | カウント方向設定 | GTUDDTYC レジスタでカウント方向 (アップ/ダウン) を設定します。 図 20.10 では GTUDDTYC[1:0]ビットに 11b を設定してから GTUDDTYC[1:0]ビットに 01b を設定します (アップカウント)。 |
| 3 | カウントクロックの選択 | GTCR.TPCS[2:0]ビットでカウントクロックを選択します。 |
| 4 | 周期設定 | GTPR レジスタに周期を設定します。 |
| 5 | カウンタ初期値設定 | GTCNT カウンタに初期値を設定します。 |
| 6 | インプットキャプチャ要因の選択 | GTICASR レジスタおよび GTICBSR レジスタでインプットキャプチャ要因を選択します。 図 20.10 では、GTICASR = 0x00000F00、GTICBSR = 0x00003000 |
| 7 | カウント動作開始 | GTCR.CST ビットを 1 にしてカウント動作を開始します。 |

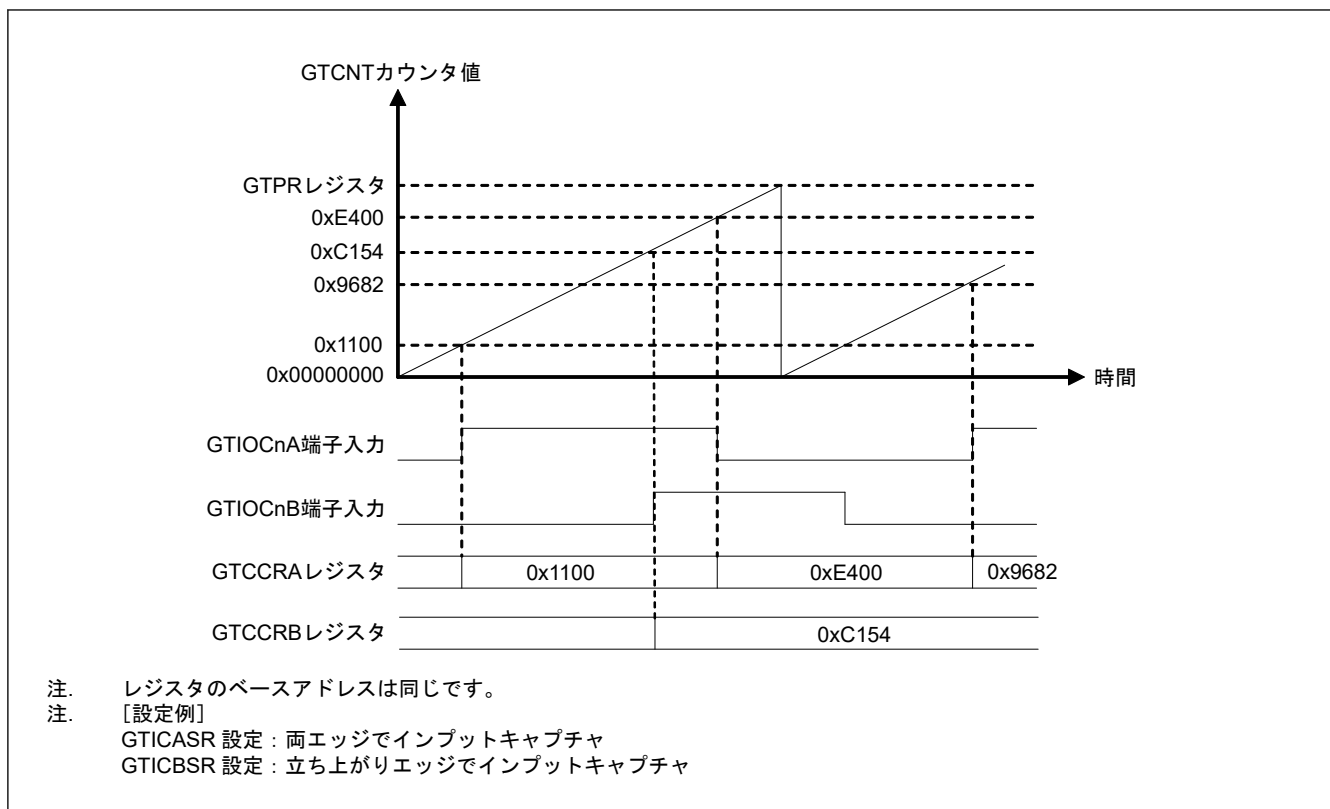
20.3.2 バッファ動作

GTBER レジスタによって、以下のバッファ動作の設定が可能です。

- GTPR レジスタ、GTPBR レジスタ
- GTCCRA レジスタ、GTCCRC レジスタ、GTCCRD レジスタ
- GTCCRB レジスタ、GTCCRE レジスタ、GTCCRF レジスタ

20.3.2.1 GTPR レジスタのバッファ動作

GTPBR レジスタは、GTPR レジスタ用のバッファレジスタとして機能します。

バッファ転送は、のこぎり波モードまたはイベントカウントでは、オーバフロー時 (アップカウント中) またはアンダーフロー時 (ダウンカウント中) に実行されます。また、三角波モードでは谷で実行されます。

のこぎり波モードまたはイベントカウントでは、カウント中に以下のカウンタクリア動作が発生すると、バッファ転送が実行されます。

- ハードウェア要因によるクリア (クリア要因は GTCSR レジスタで選択)
- ソフトウェアによるクリア (GTCSR.CCLR ビットが 1、GTCLR.CCLRn ビットが 1、n = 0, 4~9)

GTPR レジスタをバッファとして機能するように設定する場合は、GTBER.PR ビットを 1 にしてください。GTPR レジスタをバッファとして機能しないように設定する場合は、GTBER.PR ビットを 0 にしてください。

GTPR レジスタのバッファ動作例を [図 20.11](#)~[図 20.13](#) に、GTPR レジスタのバッファ動作の設定例を [表 20.12](#) に示します。



図 20.11 GTPR レジスタのバッファ動作例 (のこぎり波でアップカウントの場合)



図 20.12 GTPR レジスタのバッファ動作例 (のこぎり波でダウンカウントの場合)

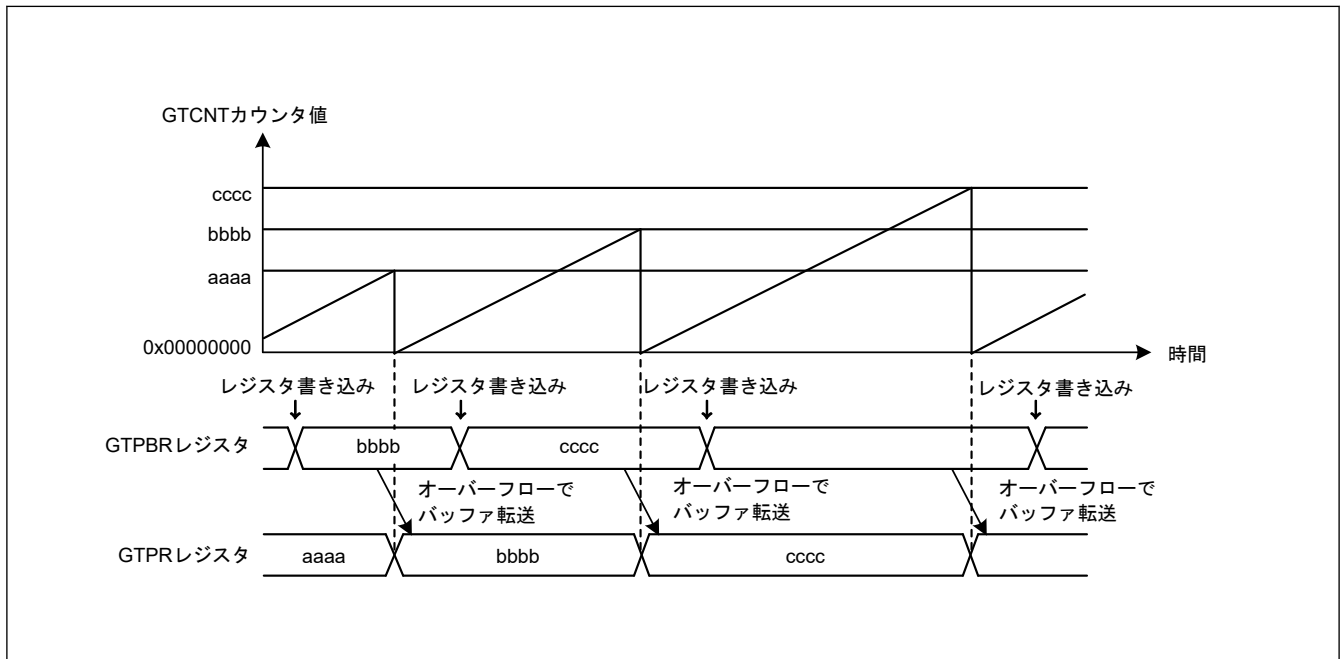

図 20.13 GTPR レジスタのバッファ動作例 (三角波の場合)

表 20.12 GTPR レジスタのバッファ動作設定例

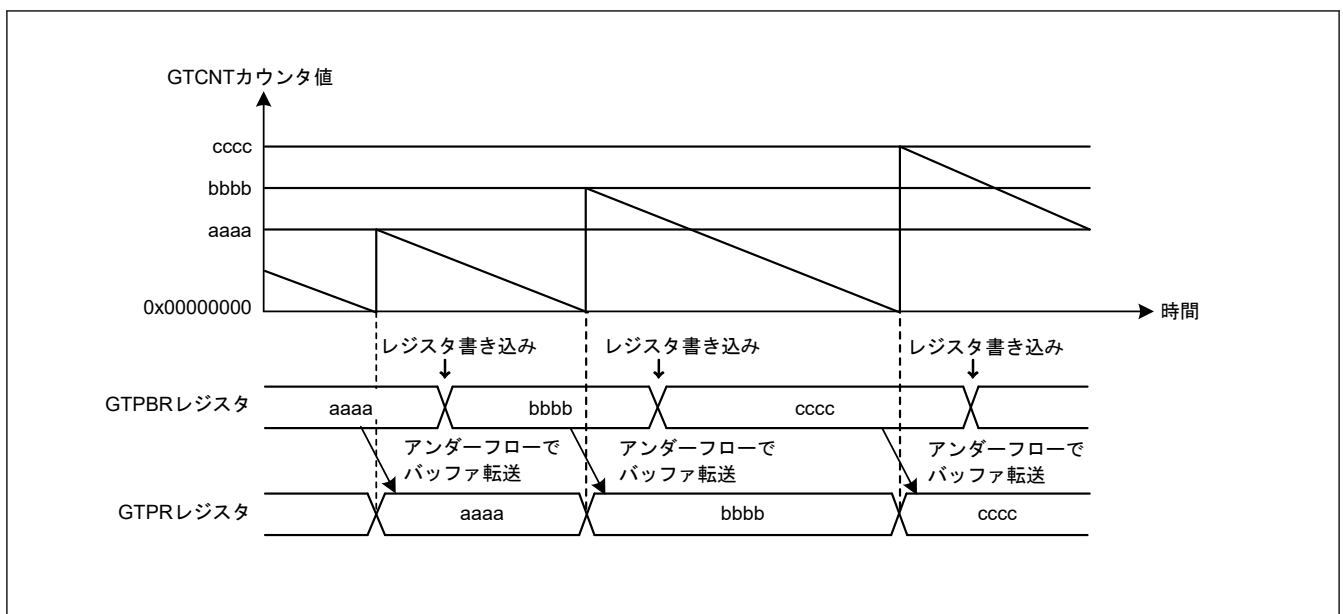
| No. | 手順名 | 説明 |
|-----|--------------|--|
| 1 | 動作モード設定 | GTCR.MD[2:0]ビットで動作モードを設定します。 図 20.11、図 20.12 では 000b (のこぎり波 PWM モード)、図 20.13 では 100b (三角波 PWM モード 1) を設定します。 |
| 2 | カウント方向設定 | GTUDDTYC レジスタでカウント方向 (アップ/ダウン) を設定します。 図 20.11 では GTUDDTYC[1:0]ビットに 11b を設定してから GTUDDTYC[1:0]ビットに 01b を設定します (アップカウント)。図 20.12 では GTUDDTYC[1:0]ビットに 10b を設定してから GTUDDTYC[1:0]ビットに 00b を設定します (ダウンカウント)。 |
| 3 | カウントクロックの選択 | GTCR.TPCS[2:0]ビットでカウントクロックを選択します。 |
| 4 | 周期設定 | GTPR レジスタに周期を設定します。 |
| 5 | カウンタ初期値設定 | GTCNT カウンタに初期値を設定します。 |
| 6 | バッファ動作の設定 | GTBER.PR[1:0]ビットでバッファ動作を設定します。図 20.11、図 20.12、および図 20.13 では PR[1:0] = 01b |
| 7 | バッファ値設定 | バッファ動作時は、1 周期後の周期を GTPBR レジスタに設定します。 |
| 8 | カウント動作開始 | GTCR.CST ビットを 1 にしてカウント動作を開始します。 |
| 9 | 周期ごとのバッファ値設定 | バッファ動作時は、1 周期後の周期を GTPBR レジスタに設定します。 |

20.3.2.2 GTCCRA、GTCCRB レジスタのバッファ動作

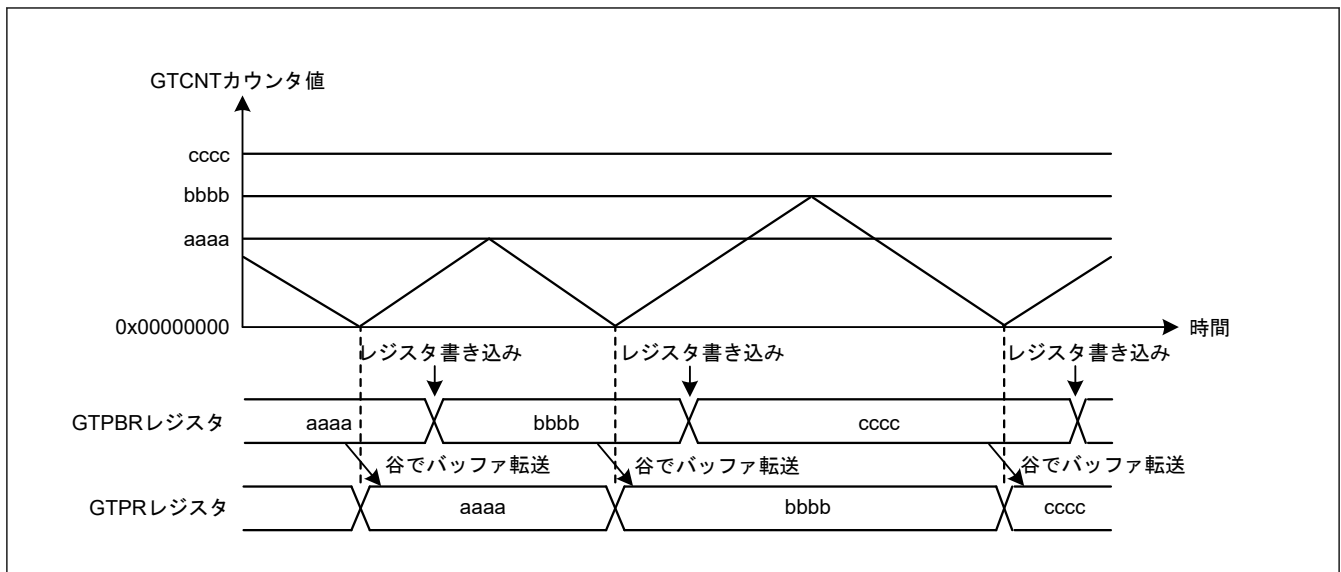
GTCCRC レジスタは GTCCRA レジスタ用のバッファレジスタとして、GTCCRD レジスタは GTCCRC レジスタ用のバッファレジスタ (すなわち、GTCCRA レジスタ用のダブルバッファレジスタ) として機能します。同様に、GTCCRE レジスタは GTCCRB レジスタ用のバッファレジスタとして、GTCCRF レジスタは GTCCRE レジスタ用のバッファレジスタ (すなわち、GTCCRB レジスタ用のダブルバッファレジスタ) として機能します。

GTCCRA または GTCCRB レジスタをダブルバッファ動作させるには、GTBER.CCRA[1:0]または GTBER.CCRB[1:0]ビットを 10b または 11b に設定します。シングルバッファ動作の場合は、01b とします。GTCCRA または GTCCRB レジスタをバッファ動作させない場合は、00b にしてください。

(1) GTCCRA または GTCCRB レジスタがアウトプットコンペアレジスタとして機能する場合

バッファ転送は次の場合に実行されます。

- オーバーフロー/アンダーフローによるバッファ転送
のこぎり波モードまたはイベントカウント動作では、オーバーフロー時 (アップカウント中) またはアンダーフロー時 (ダウンカウント中) に、バッファ転送が実行されます。三角波モードでは、谷 (三角波 PWM モード 1) または山および谷 (三角波 PWM モード 2) で、バッファ転送が実行されます。
- カウンタクリアによるバッファ転送

のこぎり波モードまたはイベントカウント動作では、カウント中に「20.3.2.1. GTPR レジスタのバッファ動作」に示される場合と類似したカウンタクリア要因によって、バッファ転送が（同じく、アップカウント中のオーバーフロー時またはダウンカウント中のアンダーフロー時に）実行されます。

三角波モードでは、カウンタクリアによるバッファ転送は実行されません。

- バッファ強制転送

のこぎり波でも三角波でもイベントカウント動作でも、カウント停止中に GTBER.CCRSWT ビットに 1 を書くと、GTCCRA レジスタ、GTCCRB レジスタのバッファ転送を強制的に行います。

さらに、のこぎり波ワンショットパルスモードまたは三角波 PWM モード 3 では、GTCCRD レジスタからテンポラリレジスタ A へのバッファ転送、および GTCCRF レジスタからテンポラリレジスタ B へのバッファ転送が実行されます。

図 20.14～図 20.16 に GTCCRA および GTCCRB レジスタのバッファ動作例を、表 20.13 に GTCCRA および GTCCRB レジスタのバッファ動作の設定例を示します。



図 20.14 GTCCRA および GTCCRB レジスタのバッファ動作例（アウトプットコンペア、アップカウント時ののこぎり波、GTCCRA レジスタのコンペアマッチで High 出力、周期の終わりで Low 出力の場合）



図 20.15 GTCRA および GTCCRB レジスタのダブルバッファ動作例 (アウトプットコンペア、三角波、谷でバッファ動作、GTCCRA レジスタのコンペアマッチでトグル出力、周期の終わりで出力保持の場合)

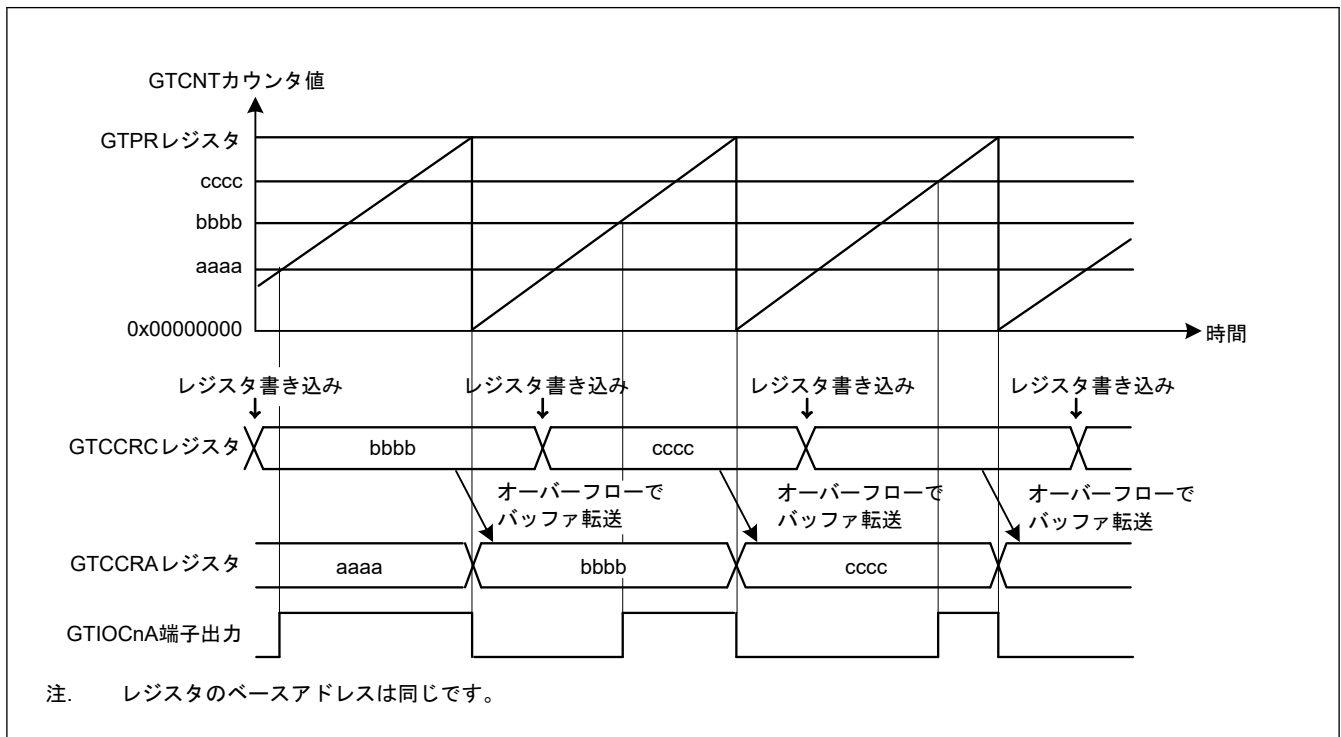

図 20.16 GTCRA および GTCCRB レジスタのダブルバッファ動作例 (アウトプットコンペア、三角波、山と谷でバッファ動作、GTCCRB レジスタのコンペアマッチでトグル出力、周期の終わりで出力保持の場合)

表 20.13 GTCCRA、GTCCRB レジスタのバッファ動作設定例 (アウトプットコンペア時)

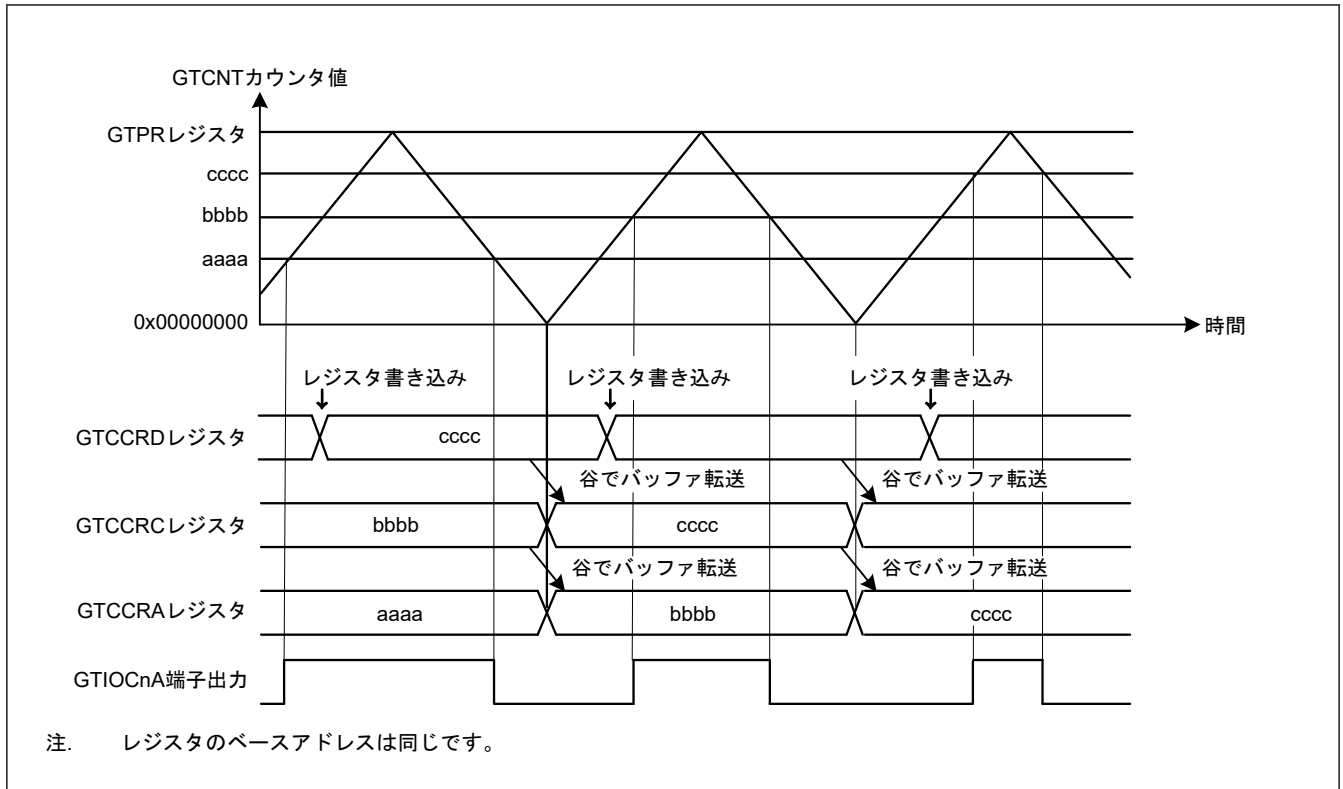
| No. | 手順名 | 説明 |
|-----|------------------|---|
| 1 | 動作モード設定 | GTCR.MD[2:0]ビットで動作モードを設定します。 図 20.14 では 000b (のこぎり波 PWM モード)、図 20.15 では 100b (三角波 PWM モード 1)、図 20.16 では 101b (三角波 PWM モード 2) を設定します。 |
| 2 | カウント方向設定 | GTUDDTYC レジスタでカウント方向 (アップ/ダウン) を設定します。 図 20.14 では GTUDDTYC[1:0]ビットに 11b を設定してから GTUDDTYC[1:0]ビットに 01b を設定します (アップカウント)。 |
| 3 | カウントクロックの選択 | GTCR.TPCS[2:0]ビットでカウントクロックを選択します。 |
| 4 | 周期設定 | GTPR レジスタに周期を設定します。 |
| 5 | カウンタ初期値設定 | GTCNT カウンタに初期値を設定します。 |
| 6 | GTIOCNm 端子機能設定 | GTIOR レジスタの GTIOA[4:0]ビット、GTIOB[4:0]ビットに GTIOCNm 端子の機能を設定します。 図 20.14 では GTIOA[4:0] = 00110b、図 20.15 では GTIOA[4:0] = 00011b、図 20.16 では GTIOB[4:0] = 00011b |
| 7 | GTIOCNm 端子出力許可設定 | GTIOR レジスタの OAE ビット、OBE ビットで、GTIOCNm 端子出力の許可を設定します。 |
| 8 | バッファ動作の設定 | GTBER レジスタの CCRA[1:0]ビット、CCRB[1:0]ビットで、バッファ動作を設定します。 図 20.14 では CCRA[1:0] = 01b、図 20.15 では CCRA[1:0] = 1xb、図 20.16 では CCRB[1:0] = 1xb |
| 9 | コンペアマッチ値設定 | GTIOCNa 端子の切り替わりポイントを GTCCRA レジスタに設定します。GTIOCNb 端子の切り替わりポイントを GTCCRB レジスタに設定します。 |
| 10 | バッファ値設定 | バッファ動作時は、1 周期後 (のこぎり波モードまたは三角波モードで、山または谷でバッファ転送の場合) もしくは半周期後 (三角波モードで谷と山の両方でバッファ転送の場合) の GTIOCNa 端子の切り替わりポイントを GTCCRC レジスタに、GTIOCNb 端子の切り替わりポイントを GTCCRE レジスタに設定します。 ダブルバッファ動作時は、2 周期後 (のこぎり波モードまたは三角波モードで、山または谷でバッファ転送の場合) もしくは 1 周期後 (三角波モードで谷と山の両方でバッファ転送の場合) の GTIOCNa 端子の切り替わりポイントを GTCCRD レジスタに、GTIOCNb 端子の切り替わりポイントを GTCCRF レジスタに設定します。 |
| 11 | カウント動作開始 | GTCR.CST ビットを 1 にしてカウント動作を開始します。 |
| 12 | 周期ごとのバッファ値設定 | バッファ動作時は、1 周期後 (のこぎり波モードまたは三角波モードで、山または谷でバッファ転送の場合) もしくは半周期後 (三角波モードで谷と山の両方でバッファ転送の場合) の GTIOCNa 端子の切り替わりポイントを GTCCRC レジスタに、GTIOCNb 端子の切り替わりポイントを GTCCRE レジスタに設定します。 ダブルバッファ動作時は、2 周期後 (のこぎり波モードまたは三角波モードで、山または谷でバッファ転送の場合) もしくは 1 周期後 (三角波モードで谷と山の両方でバッファ転送の場合) の GTIOCNa 端子の切り替わりポイントを GTCCRD レジスタに、GTIOCNb 端子の切り替わりポイントを GTCCRF レジスタに設定します。 |

注. n : 0, 4~9
m : A, B

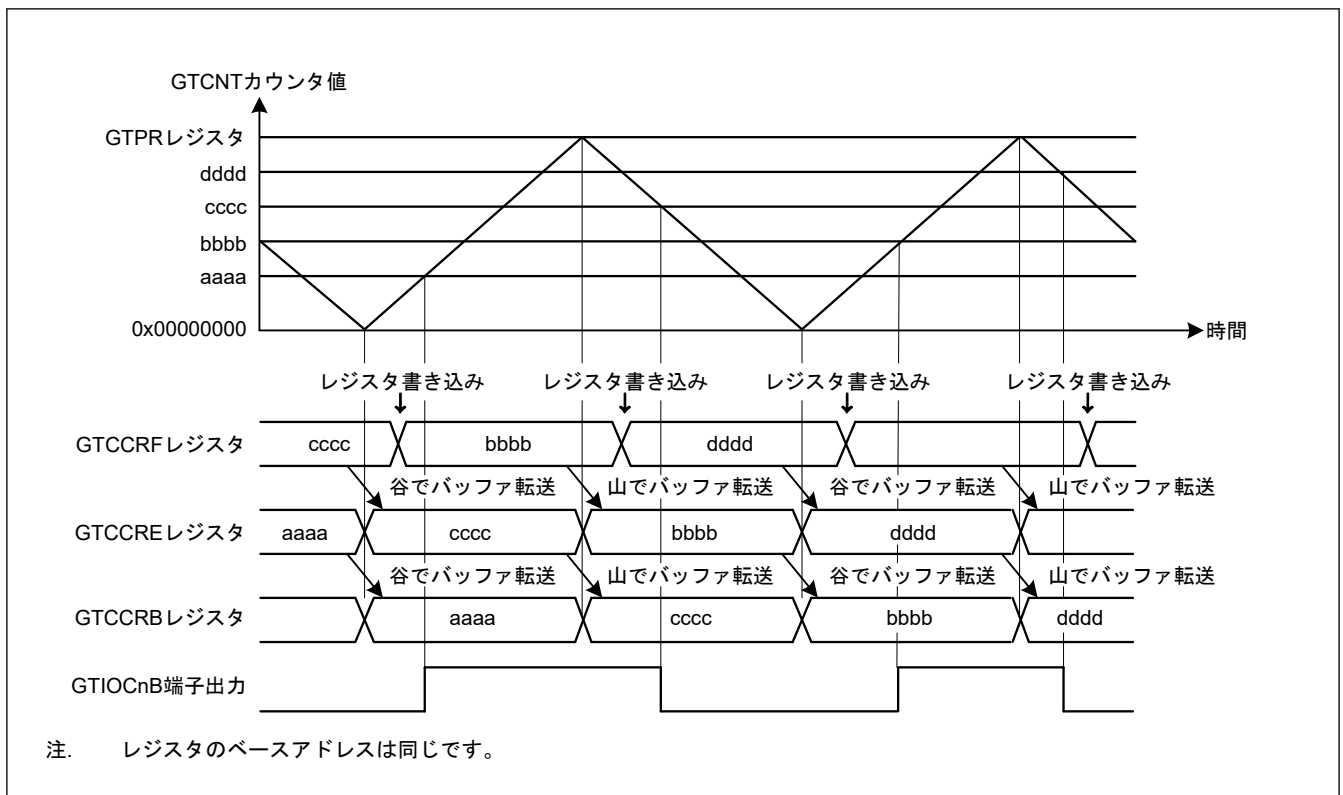
(2) GTCCRA または GTCCRB レジスタがインプットキャプチャレジスタとして機能する場合

インプットキャプチャが発生すると、GTCNT カウンタ値が GTCCRA および GTCCRB レジスタに転送されると同時に、それまで格納されていた GTCCRA および GTCCRB レジスタ値がバッファレジスタに転送されます。インプットキャプチャ動作では、カウンタクリアによるバッファ転送は実行されません。

図 20.17 と図 20.18 に GTCCRA および GTCCRB レジスタのバッファ動作例を、表 20.14 に GTCCRA および GTCCRB レジスタのバッファ動作の設定例を示します。



図 20.17 GTCCRA および GTCCRB レジスタのバッファ動作例 (GTIOCnA 端子入力の両エッジでインプットキャプチャ、のこぎり波でアップカウント、GTIOCnA 端子入力の両エッジで GTCNT カウンタクリアの場合)



図 20.18 GTCCRA および GTCCRB レジスタのダブルバッファ動作例 (GTIOCnB 端子入力の両エッジでインプットキャプチャ、のこぎり波でアップカウント、GTIOCnB 端子入力の両エッジで GTCNT カウンタクリアの場合)

表 20.14 GTCCRA、GTCCRB レジスタのバッファ動作設定例 (インプットキャプチャ時)

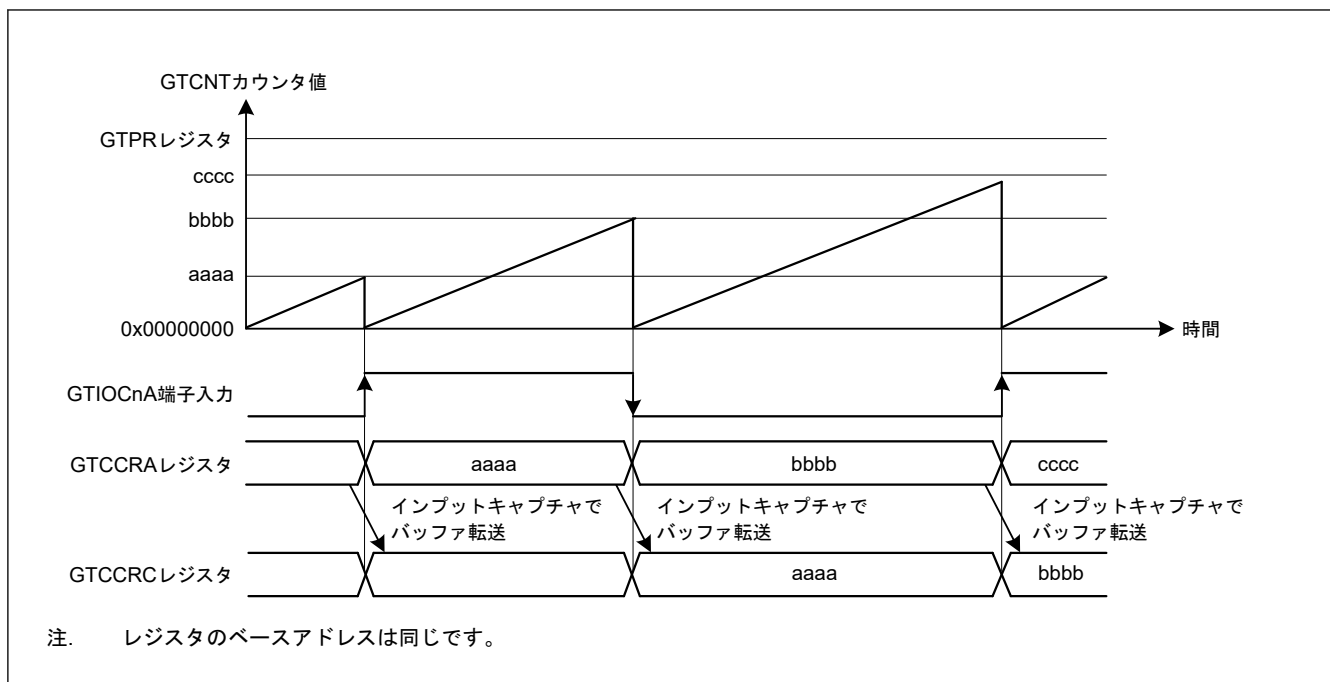
| No. | 手順名 | 説明 |
|-----|--------------------|---|
| 1 | 動作モードとカウンタクリア要因の設定 | GTCCR.MD[2:0]ビットで動作モードを設定し、GTCSR レジスタでカウンタクリア要因を設定します。 図 20.17 では MD[2:0] = 000b (のこぎり波 PWM モード) および GTCSR = 0x00000F00、図 20.18 では MD[2:0] = 000b (のこぎり波 PWM モード) および GTCSR = 0x0000F000 |
| 2 | カウント方向設定 | GTUDDTYC レジスタでカウント方向 (アップ/ダウン) を設定します。 図 20.17 では GTUDDTYC[1:0]ビットに 11b を設定してから GTUDDTYC[1:0]ビットに 01b を設定します (アップカウント)。 |
| 3 | カウントクロックの選択 | GTCCR.TPCS[2:0]ビットでカウントクロックを選択します。 |
| 4 | 周期設定 | GTPR レジスタに周期を設定します。 |
| 5 | カウンタ初期値設定 | GTCNT カウンタに初期値を設定します。 |
| 6 | インプットキャプチャ要因の選択 | GTICASR レジスタおよび GTICBSR レジスタでインプットキャプチャ要因を選択します。 図 20.17 では GTICASR = 0x00000F00、図 20.18 では GTICBSR = 0x0000F000 |
| 7 | バッファ動作の設定 | GTBER レジスタの CCRA ビット、CCRB ビットで、バッファ動作を設定します。 図 20.17 では CCRA[1:0] = 01b、図 20.18 では CCRB[1:0] = 1xb |
| 8 | カウント動作開始 | GTCCR.CST ビットを 1 にしてカウント動作を開始します。 |

20.3.3 PWM 出力動作モード

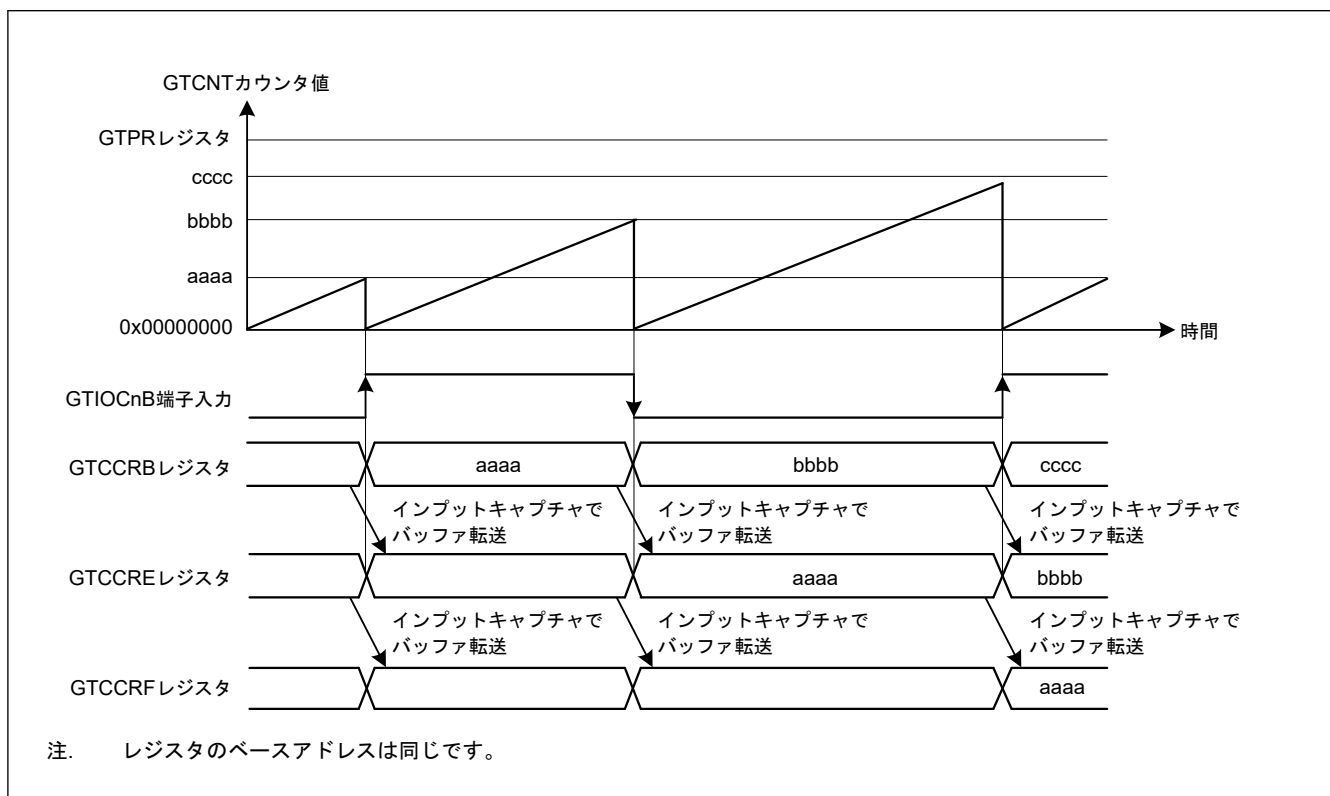
GPT は、GTCNT カウンタと GTCCRA または GTCCRB レジスタとのコンペアマッチに基づいて、GTIOCnA 端子または GTIOCnB 端子へ PWM 波形を出力することができます (n = 0, 4~9)。

また、GTDTCR レジスタおよび GTDVU レジスタを設定することにより、デッドタイム付き逆相波形のコンペアマッチ値を GTCCRB レジスタに自動設定することが可能です。

20.3.3.1 のこぎり波 PWM モード

のこぎり波 PWM モードでは、GTPR レジスタに周期を設定することにより、GTCNT カウンタにのこぎり波 (半波) 動作を実行させ、GTCCRA レジスタまたは GTCCRB レジスタのコンペアマッチ発生時に、GTIOCnA 端子または GTIOCnB 端子 (n = 0, 4~9) に PWM 波形を出力させます。端子の出力値は GTIOR レジスタにより、コンペアマッチで Low 出力/High 出力/トグル出力、周期の終わりで Low 出力/High 出力/トグル出力を選択することができます。

図 20.19 にのこぎり波 PWM モードの動作例を、表 20.15 にのこぎり波 PWM モードの設定例を示します。



図 20.19 のこぎり波 PWM モードの動作例 (アップカウント、バッファ動作、GTCCRA/GTCCRB レジスタのコンペアマッチで High 出力、周期の終わりで Low 出力の場合)

表 20.15 のこぎり波 PWM モードの設定例 (1/2)

| No. | 手順名 | 説明 |
|-----|------------------|--|
| 1 | 動作モード設定 | GTCR.MD[2:0]ビットで動作モードを設定します。図 20.19 では 000b (のこぎり波 PWM モード) を設定します。 |
| 2 | カウント方向設定 | GTUDDTYC レジスタでカウント方向 (アップ/ダウン) を設定します。図 20.19 では GTUDDTYC[1:0]ビットに 11b を設定してから GTUDDTYC[1:0]ビットに 01b を設定します (アップカウント)。 |
| 3 | カウントクロックの選択 | GTCR.TPCS[2:0]ビットでカウントクロックを選択します。 |
| 4 | 周期設定 | GTPR レジスタに周期を設定します。 |
| 5 | カウンタ初期値設定 | GTCNT レジスタに初期値を設定します。 |
| 6 | GTIOcNm 端子機能設定 | GTIOR レジスタの GTIOA[4:0]ビット、GTIOB[4:0]ビットに GTIOcNm 端子の機能を設定します。図 20.19 では GTIOA[4:0] = 00110b、GTIOB[4:0] = 00110b |
| 7 | GTIOcNm 端子出力許可設定 | GTIOR レジスタの OAE ビット、OBE ビットで、GTIOcNm 端子出力の許可を設定します。 |
| 8 | バッファ動作設定 | GTBER レジスタの CCRA[1:0]ビット、CCRB[1:0]ビットで、バッファ動作を設定します。図 20.19 では、CCRA[1:0] = 01b、CCRB[1:0] = 01b |
| 9 | コンペアマッチ値設定 | GTIOcNA 端子の切り替わりポイントを GTCCRA レジスタに設定します。GTIOcNB 端子の切り替わりポイントを GTCCRB レジスタに設定します。 |

表 20.15 のこぎり波 PWM モードの設定例 (2/2)

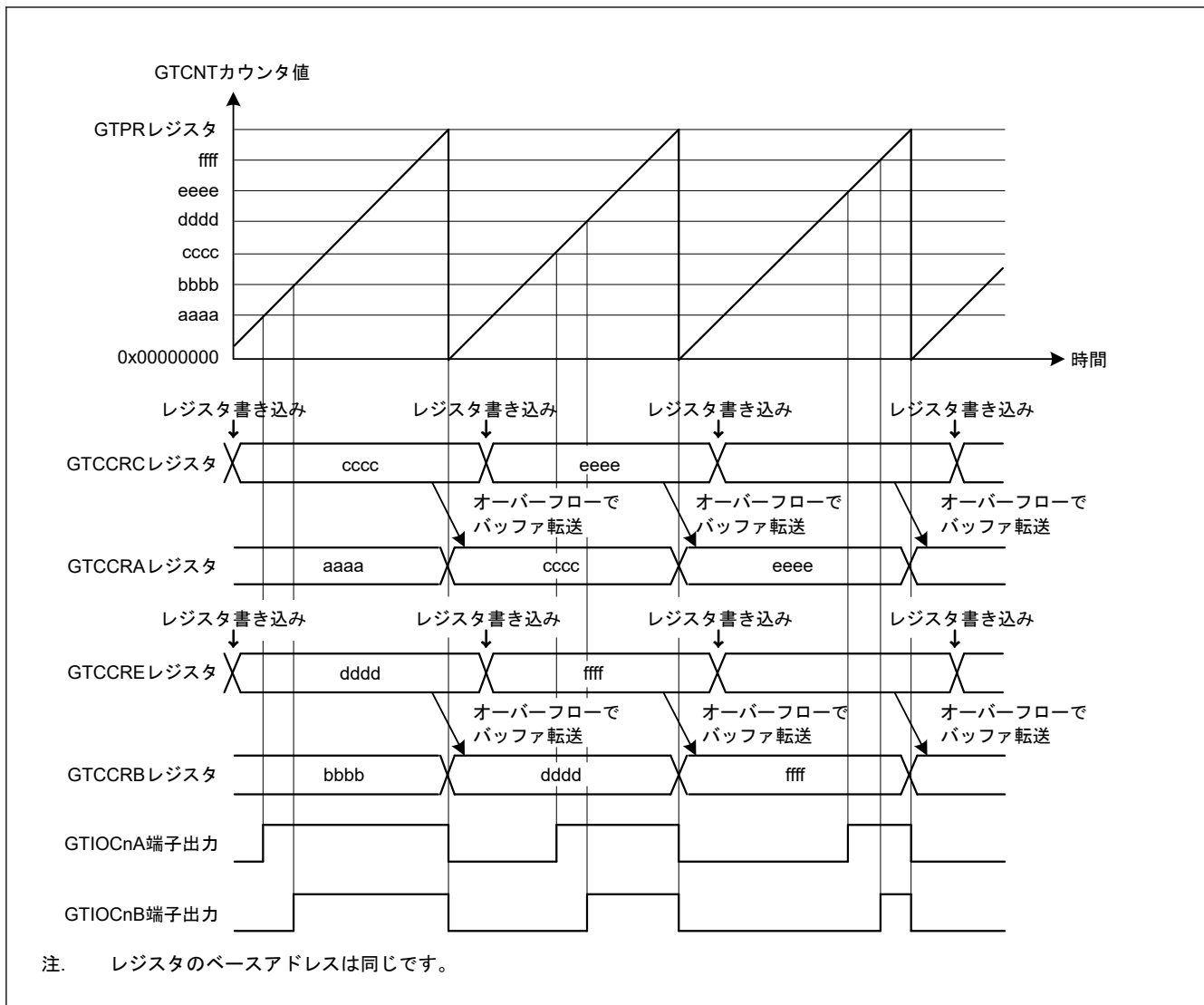
| No. | 手順名 | 説明 |
|-----|--------------|---|
| 10 | バッファ値設定 | バッファ動作時は、1 周期後の GTIOcNA 端子の切り替わりポイントを GTCCRC レジスタに、GTIOcNB 端子の切り替わりポイントを GTCCRE レジスタに設定します。 ダブルバッファ動作時は、さらに、2 周期後の GTIOcNA 端子の切り替わりポイントを GTCCRD レジスタに、GTIOcNB 端子の切り替わりポイントを GTCCRF レジスタに設定します。 |
| 11 | カウント動作開始 | GTCR.CST ビットを 1 にしてカウント動作を開始します。 |
| 12 | 周期ごとのバッファ値設定 | バッファ動作時は、1 周期後の GTIOcNA 端子の切り替わりポイントを GTCCRC レジスタに、GTIOcNB 端子の切り替わりポイントを GTCCRE レジスタに設定します。 ダブルバッファ動作時は、さらに、2 周期後の GTIOcNA 端子の切り替わりポイントを GTCCRD レジスタに、GTIOcNB 端子の切り替わりポイントを GTCCRF レジスタに設定します。 |

注. n: 0, 4~9
m: A, B

20.3.3.2 のこぎり波ワンショットパルスモード

のこぎり波ワンショットパルスモードは、GTPR レジスタに周期を設定して GTCNT カウンタをのこぎり波（半波）動作させ、バッファ動作固定で、GTCCRA レジスタまたは GTCCRB レジスタのコンペアマッチにより、GTIOcNA 端子または GTIOcNB 端子に PWM 波形を出力するモードです (n = 0, 4~9)。

のこぎり波ワンショットパルスモードのバッファ動作は通常のバッファ動作と異なります。バッファ転送は、下記のとおりです。

- 周期の終わりで、GTCCRC レジスタから GTCCRA レジスタ
- 周期の終わりで、GTCCRE レジスタから GTCCRB レジスタ
- 周期の終わりで、GTCCRD レジスタからテンポラリレジスタ A
- 周期の終わりで、GTCCRF レジスタからテンポラリレジスタ B
- GTCCRA レジスタのコンペアマッチで、テンポラリレジスタ A から GTCCRA レジスタ
- GTCCRB レジスタのコンペアマッチで、テンポラリレジスタ B から GTCCRB レジスタ

端子の出力値は GTIOR レジスタにより、コンペアマッチで Low 出力/High 出力/トグル出力、周期の終わりで Low 出力/High 出力/トグル出力を選択することができます。カウントストップ中に GTBER.CCRSWT ビットを 1 にすると、GTCCRD レジスタから一時レジスタ A へ、および GTCCRF レジスタから一時レジスタ B へ、バッファ転送が強制的に実行されます。また、GTDTCR、GTDVU レジスタを設定することにより、デッドタイム付き逆相波形のコンペアマッチ値は GTCCRB レジスタに自動設定されます。

図 20.20 に、のこぎり波ワンショットパルスモードの動作例を、表 20.16 に、のこぎり波ワンショットパルスモードの設定例を示します。



図 20.20 のこぎり波ワンショットパルスモードの動作例 (アップカウント、カウントスタート時に GTIOCnA 端子 = Low 出力 / GTIOCnB 端子 = High 出力、GTCCRA/GTCCRB レジスタのコンペアマッチ時に トグル出力、周期の終わりで出力保持の場合)

表 20.16 のこぎり波ワンショットパルスモード設定例 (1/2)

| No. | 手順名 | 説明 |
|-----|---------|--|
| 1 | 動作モード設定 | GTCCR.MD[2:0]ビットで動作モードを設定します。 図 20.20 では 001b (のこぎり波ワンショットパルスモード) を設定します。 |

表 20.16 のこぎり波ワンショットパルスモード設定例 (2/2)

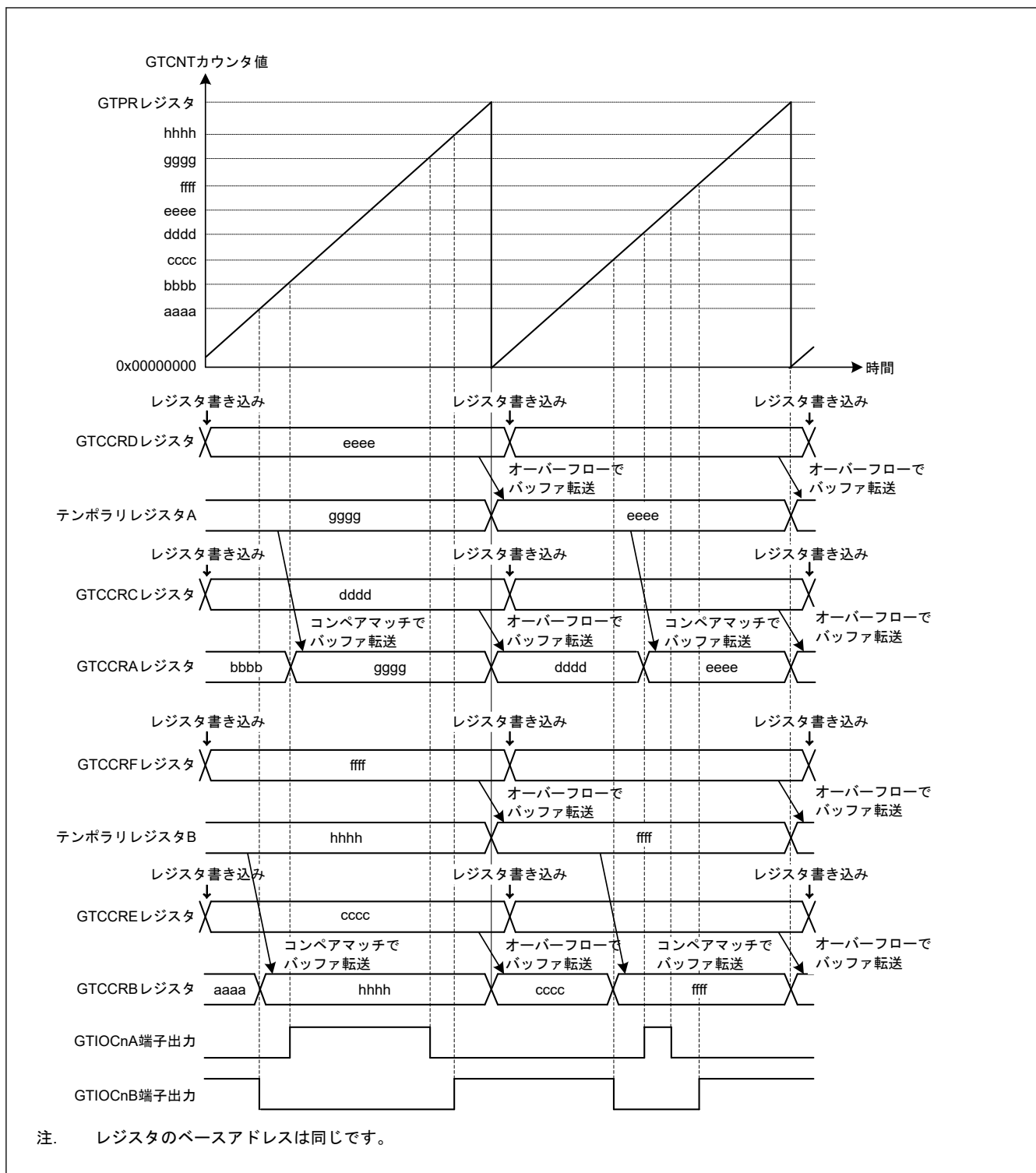
| No. | 手順名 | 説明 |
|-----|------------------|---|
| 2 | カウント方向設定 | GTUDDTYC レジスタでカウント方向（アップ／ダウン）を設定します。 図 20.20 では GTUDDTYC[1:0]ビットに 11b を設定してから GTUDDTYC[1:0]ビットに 01b を設定します（アップカウント）。 |
| 3 | カウントクロックの選択 | GTCR.TPCS[2:0]ビットでカウントクロックを選択します。 |
| 4 | 周期設定 | GTPR レジスタに周期を設定します。 |
| 5 | カウンタ初期値設定 | GTCNT レジスタに初期値を設定します。 |
| 6 | GTIOCNm 端子機能設定 | GTIOR レジスタの GTIOA[4:0]ビット、GTIOB[4:0]ビットに GTIOCNm 端子の機能を設定します。 図 20.20 では GTIOA[4:0] = 00011b、GTIOB[4:0] = 10011b |
| 7 | GTIOCNm 端子出力許可設定 | GTIOR レジスタの OAE ビット、OBE ビットで、GTIOCNm 端子出力の許可を設定します。 |
| 8 | コンペアマッチ値設定 | カウント開始直後の周期の GTIOCNa 端子の切り替わりポイントを GTCCRC レジスタと GTCCRD レジスタに、GTIOCNb 端子の切り替わりポイントを GTCCRE レジスタと GTCCRF レジスタに設定します。 |
| 9 | バッファ強制転送設定 | GTBER.CCRSWT ビットを 1 にし、バッファレジスタの強制転送を行います。 |
| 10 | バッファ値設定 | 1 周期後の GTIOCNa 端子の切り替わりポイントを GTCCRC レジスタと GTCCRD レジスタに、GTIOCNb 端子の切り替わりポイントを GTCCRE レジスタと GTCCRF レジスタに設定します。 |
| 11 | カウント動作開始 | GTCR.CST ビットを 1 にしてカウント動作を開始します。 |
| 12 | 周期ごとのバッファ値設定 | 1 周期後の GTIOCNa 端子の切り替わりポイントを GTCCRC レジスタと GTCCRD レジスタに、GTIOCNb 端子の切り替わりポイントを GTCCRE レジスタと GTCCRF レジスタに設定します。 |

注. n: 0, 4~9
m: A, B

20.3.3.3 三角波 PWM モード 1（谷 32 ビット転送）

三角波 PWM モード 1 は、GTPR レジスタに周期を設定するモードです。GTCNT カウンタに三角波（全波）動作を実行させ、GTCCRA レジスタまたは GTCCRB レジスタのコンペアマッチ発生時に GTIOCNa 端子または GTIOCNb 端子（n = 0, 4~9）に PWM 波形を出力させます。バッファ転送は谷で行われます。端子の出力値は GTIOR レジスタにより、コンペアマッチで Low 出力／High 出力／トグル出力、周期の終わりで Low 出力／High 出力／トグル出力を選択することができます。

また、GTDTCR レジスタ、GTDVU レジスタを設定することにより、デッドタイム付き逆相波形のコンペアマッチ値を GTCCRB レジスタに自動設定することが可能です。

図 20.21 に三角波 PWM モード 1 の動作例を、表 20.17 に三角波 PWM モード 1 の設定例を示します。



図 20.21 三角波 PWM モード1 の動作例 (バッファ動作、カウントスタート時に GTIOcNA 端子= Low 出力 / GTIOcNB 端子= High 出力、GTCCRA/GTCCRB レジスタのコンペアマッチ時にトグル出力、周期の終わりで出力保持の場合)

表 20.17 三角波 PWM モード1 設定例 (1/2)

| No. | 手順名 | 説明 |
|-----|------------------|---|
| 1 | 動作モード設定 | GTCR.MD[2:0]ビットで動作モードを設定します。 図 20.21 では、100b (三角波 PWM モード1) を設定します。 |
| 2 | カウントクロックの選択 | GTCR.TPCS[2:0]ビットでカウントクロックを選択します。 |
| 3 | 周期設定 | GTPR レジスタに周期を設定します。 |
| 4 | カウンタ初期値設定 | GTCNT カウンタに初期値を設定します。 |
| 5 | GTIOcNm 端子機能設定 | GTIOR レジスタの GTIOA[4:0]ビット、GTIOB[4:0]ビットに GTIOcNm 端子の機能を設定します。 図 20.21 では、GTIOA[4:0] = 00011b、GTIOB[4:0] = 10011b |
| 6 | GTIOcNm 端子出力許可設定 | GTIOR レジスタの OAE ビット、OBE ビットで、GTIOcNm 端子出力の許可を設定します。 |
| 7 | バッファ動作の設定 | GTBER レジスタの CCRA[1:0]ビット、CCRB[1:0]ビットで、バッファ動作を設定します。 図 20.21 では、CCRA[1:0] = 01b、CCRB[1:0] = 01b |
| 8 | コンペアマッチ値設定 | GTIOcNA 端子の切り替わりポイントを GTCCRA レジスタに設定します。GTIOcNB 端子の切り替わりポイントを GTCCRB レジスタに設定します。 |

表 20.17 三角波 PWM モード 1 設定例 (2/2)

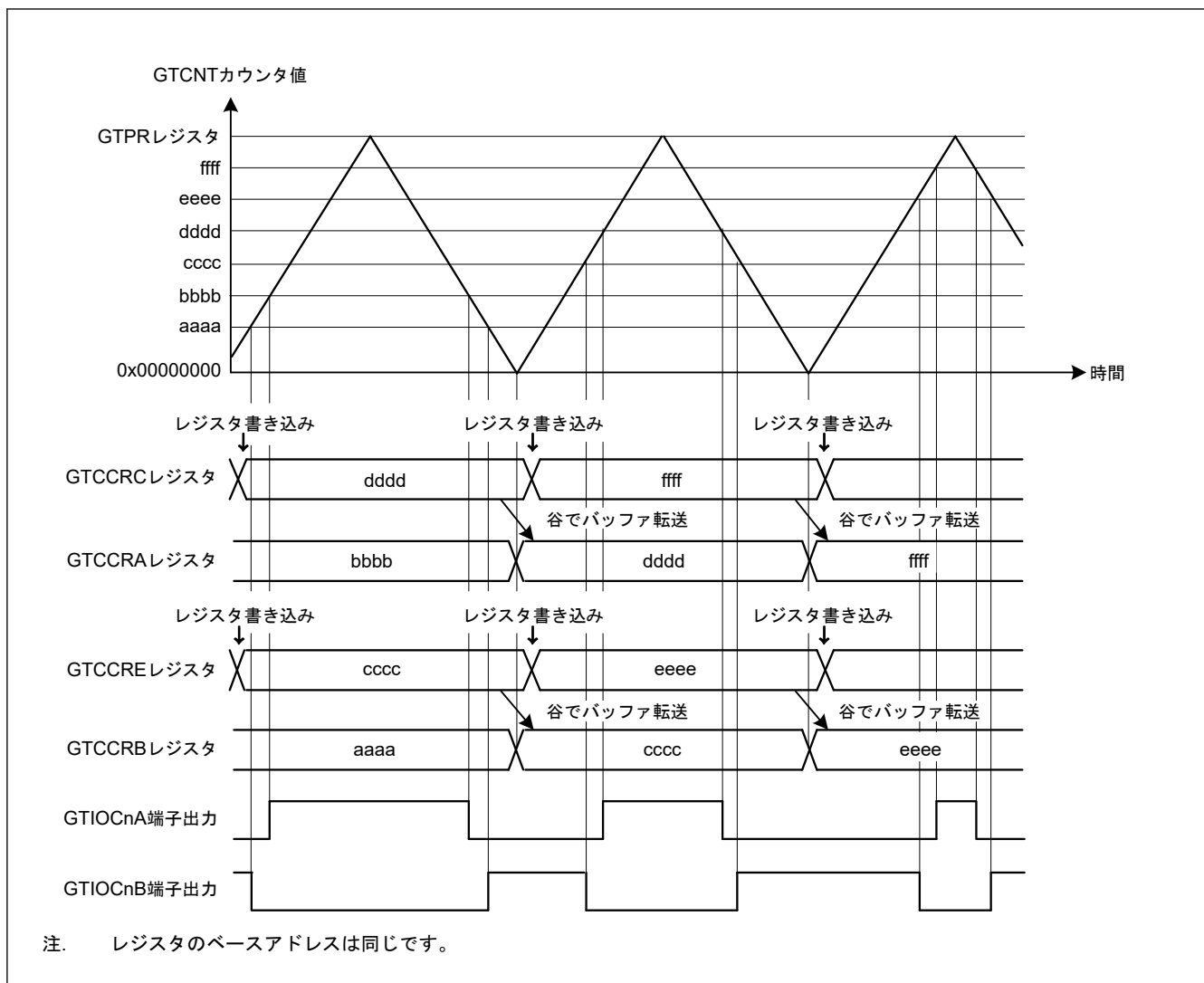
| No. | 手順名 | 説明 |
|-----|--------------|---|
| 9 | バッファ値設定 | バッファ動作時は、1 周期後の GTIOcNA 端子の切り替わりポイントを GTCCRC レジスタに、GTIOcNB 端子の切り替わりポイントを GTCCRE レジスタに設定します。 ダブルバッファ動作時は、さらに、2 周期後の GTIOcNA 端子の切り替わりポイントを GTCCRD レジスタに、GTIOcNB 端子の切り替わりポイントを GTCCRF レジスタに設定します。 |
| 10 | カウント動作開始 | GTCR.CST ビットを 1 にしてカウント動作を開始します。 |
| 11 | 周期ごとのバッファ値設定 | バッファ動作時は、1 周期後の GTIOcNA 端子の切り替わりポイントを GTCCRC レジスタに、GTIOcNB 端子の切り替わりポイントを GTCCRE レジスタに設定します。 ダブルバッファ動作時は、さらに、2 周期後の GTIOcNA 端子の切り替わりポイントを GTCCRD レジスタに、GTIOcNB 端子の切り替わりポイントを GTCCRF レジスタに設定します。 |

注. n: 0, 4~9
m: A, B

20.3.3.4 三角波 PWM モード 2 (山/谷 32 ビット転送)

三角波 PWM モード 1 と同様に、三角波 PWM モード 2 でも GTPR レジスタに周期を設定します。GTCNT カウンタに三角波 (全波) 動作を実行させ、GTCCRA レジスタまたは GTCCRB レジスタのコンペアマッチ発生時に GTIOcNA 端子または GTIOcNB 端子 (n = 0, 4~9) に PWM 波形を出力させます。山および谷の両方でバッファ転送が行われます。端子の出力値は GTIOR レジスタにより、コンペアマッチで Low 出力/High 出力/トグル出力、周期の終わりで Low 出力/High 出力/トグル出力を選択することができます。

また、GTDTCR レジスタ、GTDVU レジスタを設定することにより、デッドタイム付き逆相波形のコンペアマッチ値を GTCCRB レジスタに自動設定することが可能です。

図 20.22 に三角波 PWM モード 2 の動作例を、表 20.18 に三角波 PWM モード 2 の設定例を示します。



図 20.22 三角波 PWM モード 2 の動作例 (バッファ動作、カウントスタート時に GTIOcNA 端子= Low 出力 / GTIOcNB 端子= High 出力、GTCCRA/GTCCRB レジスタのコンペアマッチ時にトグル出力、周期の終わりで出力保持の場合)

表 20.18 三角波 PWM モード 2 設定例 (1/2)

| No. | 手順名 | 説明 |
|-----|------------------|---|
| 1 | 動作モード設定 | GTCR.MD[2:0]ビットで動作モードを設定します。 図 20.22 では、101b (三角波 PWM モード 2) を設定します。 |
| 2 | カウントクロックの選択 | GTCR.TPCS[2:0]ビットでカウントクロックを選択します。 |
| 3 | 周期設定 | GTPR レジスタに周期を設定します。 |
| 4 | カウンタ初期値設定 | GTCNT カウンタに初期値を設定します。 |
| 5 | GTIOcNm 端子機能設定 | GTIOR レジスタの GTIOA[4:0]ビット、GTIOB[4:0]ビットに GTIOcNm 端子の機能を設定します。 図 20.22 では、GTIOA[4:0] = 00011b、GTIOB[4:0] = 10011b |
| 6 | GTIOcNm 端子出力許可設定 | GTIOR レジスタの OAE ビット、OBE ビットで、GTIOcNm 端子出力の許可を設定します。 |
| 7 | バッファ動作の設定 | GTBER レジスタの CCRA[1:0]ビット、CCRB[1:0]ビットで、バッファ動作を設定します。 図 20.22 では、CCRA[1:0] = 01b、CCRB[1:0] = 01b |
| 8 | コンペアマッチ値設定 | GTIOcNA 端子の切り替わりポイントを GTCCRA レジスタに設定します。GTIOcNB 端子の切り替わりポイントを GTCCRB レジスタに設定します。 |

表 20.18 三角波 PWM モード 2 設定例 (2/2)

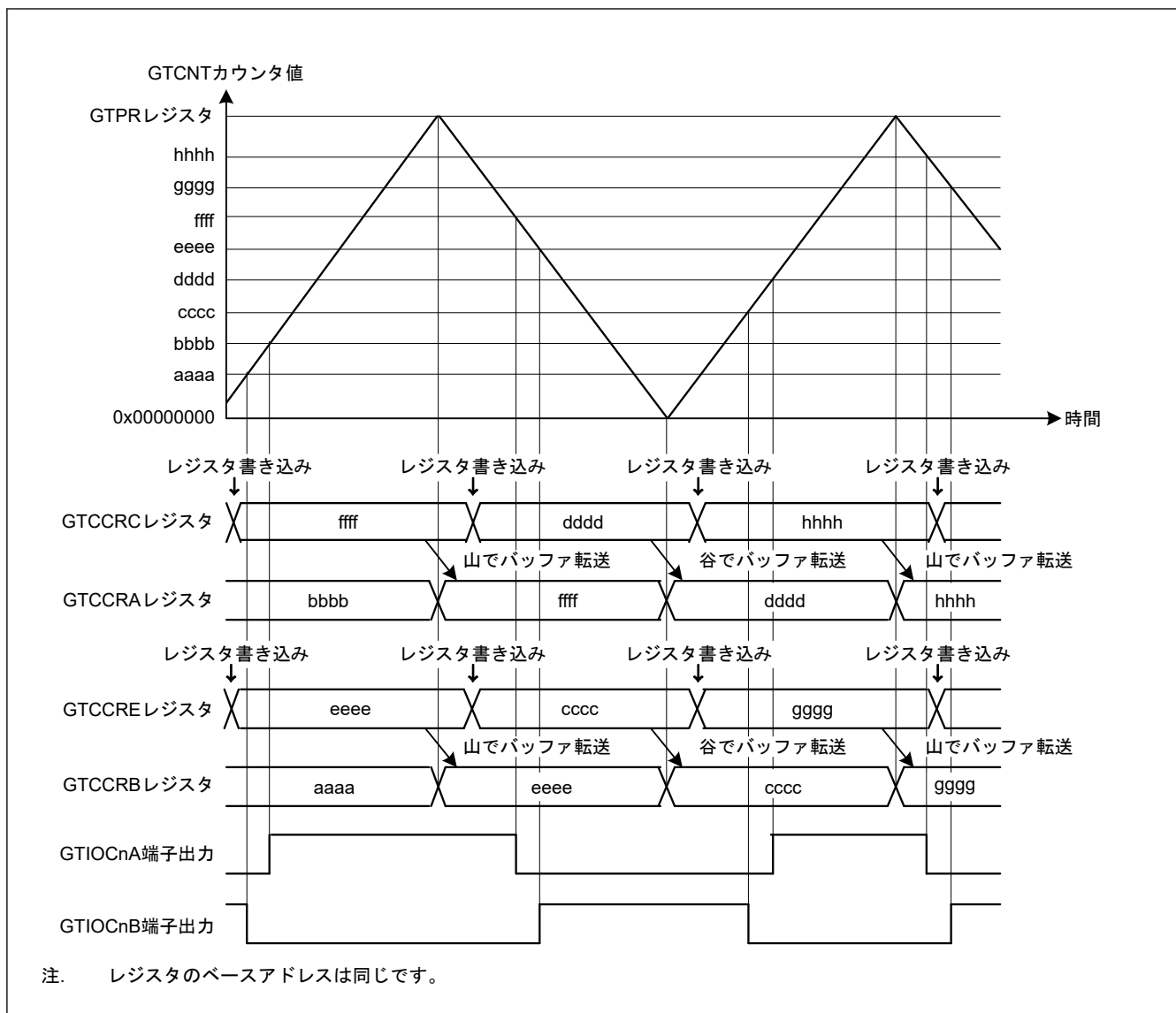
| No. | 手順名 | 説明 |
|-----|---------------|--|
| 9 | バッファ値設定 | バッファ動作時は、半周期後の GTIOcNA 端子の切り替わりポイントを GTCCRC レジスタに、GTIOcNB 端子の切り替わりポイントを GTCCRE レジスタに設定します。 ダブルバッファ動作時は、さらに、1 周期後の GTIOcNA 端子の切り替わりポイントを GTCCRD レジスタに、GTIOcNB 端子の切り替わりポイントを GTCCRF レジスタに設定します。 |
| 10 | カウント動作開始 | GTCR.CST ビットを 1 にしてカウント動作を開始します。 |
| 11 | 半周期ごとのバッファ値設定 | バッファ動作時は、半周期後の GTIOcNA 端子の切り替わりポイントを GTCCRC レジスタに、GTIOcNB 端子の切り替わりポイントを GTCCRE レジスタに設定します。 ダブルバッファ動作時は、さらに、1 周期後の GTIOcNA 端子の切り替わりポイントを GTCCRD レジスタに、GTIOcNB 端子の切り替わりポイントを GTCCRF レジスタに設定します。 |

注. n: 0, 4~9
m: A, B

20.3.3.5 三角波 PWM モード 3 (谷 64 ビット転送)

三角波 PWM モード 3 は、GTPR レジスタに周期を設定するモードです。GTCNT カウンタを三角波 (全波) 動作させ、バッファ動作固定で、GTCCRA レジスタ、GTCCRB レジスタのコンペアマッチにより、GTIOcNA 端子、GTIOcNB 端子に PWM 波形を出力するモードです (n = 0, 4~9)。三角波 PWM モード 3 のバッファ動作は通常のバッファ動作と異なります。バッファ転送は、下記のとおりです。

- 谷で、GTCCRC レジスタから GTCCRA レジスタ
- 谷で、GTCCRE レジスタから GTCCRB レジスタ
- 谷で、GTCCRD レジスタからテンポラリレジスタ A
- 谷で、GTCCRF レジスタからテンポラリレジスタ B
- 山で、テンポラリレジスタ A から GTCCRA レジスタ
- 山で、テンポラリレジスタ B から GTCCRB レジスタ

端子の出力値は GTIOR レジスタにより、コンペアマッチで Low 出力/High 出力/トグル出力、周期の終わりで Low 出力/High 出力/トグル出力、を設定することができます。

また、GTDTCR レジスタ、GTDVU レジスタを設定することにより、デッドタイム付き逆相波形のコンペアマッチ値を GTCCRB レジスタに自動設定することが可能です。

図 20.23 に三角波 PWM モード 3 の動作例を、表 20.19 に三角波 PWM モード 3 の設定例を示します。



図 20.23 三角波 PWM モード 3 の動作例 (カウントスタート時に GTIOcNA 端子 = Low 出力/GTIOcNB 端子 = High 出力、GTCCRA/GTCCRB レジスタのコンペアマッチ時にトグル出力、周期の終わりで出力保持の場合)

表 20.19 三角波 PWM モード 3 設定例 (1/2)

| No. | 手順名 | 説明 |
|-----|---------|---|
| 1 | 動作モード設定 | GTCR.MD[2:0]ビットで動作モードを設定します。 図 20.23 では 110b (三角波 PWM モード 3) を設定します。 |

表 20.19 三角波 PWM モード 3 設定例 (2/2)

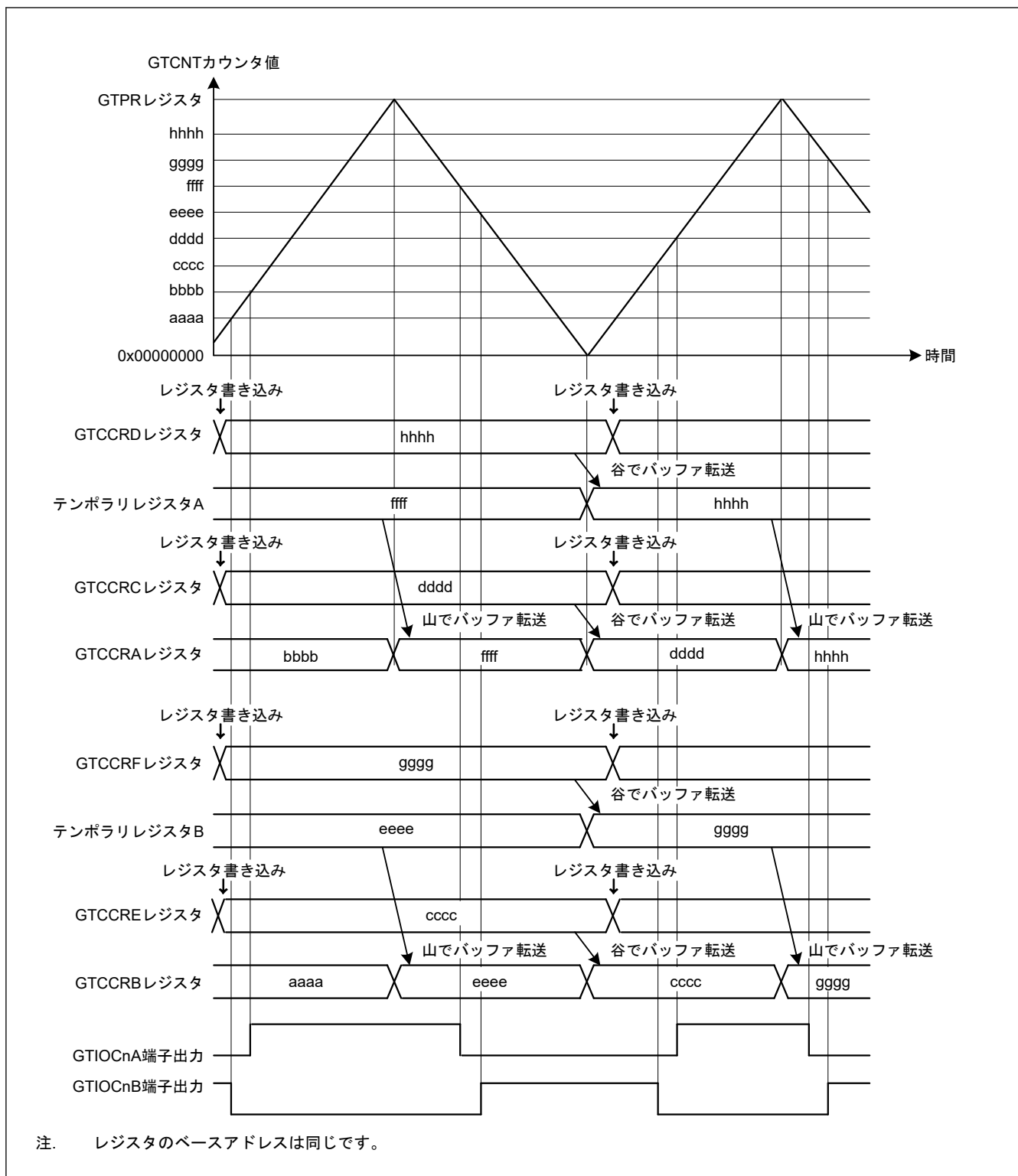
| No. | 手順名 | 説明 |
|-----|------------------|---|
| 2 | カウントクロックの選択 | GTCCR.TPCS[2:0]ビットでカウントクロックを選択します。 |
| 3 | 周期設定 | GTPR レジスタに周期を設定します。 |
| 4 | カウンタ初期値設定 | GTCNT レジスタに初期値を設定します。 |
| 5 | GTIOCNm 端子機能設定 | GTIOR レジスタの GTIOA[4:0]ビット、GTIOB[4:0]ビットに GTIOCNm 端子の機能を設定します。 図 20.23 では GTIOA[4:0] = 00011b、GTIOB[4:0] = 10011b |
| 6 | GTIOCNm 端子出力許可設定 | GTIOR レジスタの OAE ビット、OBE ビットで、GTIOCNm 端子出力の許可を設定します。 |
| 7 | コンペアマッチ値設定 | カウント開始直後の周期の GTIOCNa 端子の切り替わりポイントを GTCCRC レジスタと GTCCRD レジスタに、GTIOCNb 端子の切り替わりポイントを GTCCRE レジスタと GTCCRF レジスタに設定します。 |
| 8 | バッファ強制転送設定 | GTBER.CCRSWT ビットを 1 にし、バッファレジスタの強制転送を行います。 |
| 9 | バッファ値設定 | 1 周期後の GTIOCNa 端子の切り替わりポイントを GTCCRC レジスタと GTCCRD レジスタに、GTIOCNb 端子の切り替わりポイントを GTCCRE レジスタと GTCCRF レジスタに設定します。 |
| 10 | カウント動作開始 | GTCCR.CST ビットを 1 にしてカウント動作を開始します。 |
| 11 | 周期ごとのバッファ値設定 | 1 周期後の GTIOCNa 端子の切り替わりポイントを GTCCRC レジスタと GTCCRD レジスタに、GTIOCNb 端子の切り替わりポイントを GTCCRE レジスタと GTCCRF レジスタに設定します。 |

注. n: 0, 4~9
m: A, B

20.3.4 デッドタイム自動設定機能

GTDTCR レジスタの設定により、正相波形用のコンペアマッチ値 (GTCCRA レジスタ値) とデッドタイム値 (GTDVU レジスタ値) からデッドタイム付き逆相波形用のコンペアマッチ値を生成し、GTCCRB レジスタに自動設定することができます。デッドタイム自動設定機能は、のこぎり波ワンショットパルスモードと、すべての三角波 PWM モードで使用できます。

デッドタイム自動設定機能を使用する時は、GTCCRB レジスタへの書き込みは禁止です。カウント周期を超えるようなデッドタイム設定は禁止です。デッドタイム自動設定値は、GTCCRB レジスタ値を読むことで確認できます。GTCCRB レジスタへのデッドタイム値の自動設定は、自動設定値の算出に用いるレジスタ値が更新された次のカウントクロックで行われます。

デッドタイムエラー発生時、正相波形用および逆相波形用のコンペアマッチ値は表 20.20 で示されるデッドタイムの波形を生成するように調整されます。

逆相波形用の調整値は GTCCRB レジスタに自動設定されます。

正相波形用の調整値は内部信号として使用され、GTCCRA レジスタに設定されません。

表 20.20 デッドタイムエラー発生時の波形変化点の調整

| モード | カウント方向 | 周期 | デッドタイムエラー条件 | 調整後の正相波形の変化点 | 調整後の逆相波形の変化点 |
|-------------------|---------|------|-------------------------|----------------|--------------|
| のこぎり波ワンショットパルスモード | アップカウント | 前半 | $GTCCRA - GTDVU < 0$ | GTDVU | 0 |
| | | 後半 | $GTCCRA + GTDVU > GTPR$ | $GTPR - GTDVU$ | GTPR |
| | ダウンカウント | 前半 | $GTCCRA + GTDVU > GTPR$ | $GTPR - GTDVU$ | GTPR |
| | | 後半 | $GTCCRA - GTDVU < 0$ | GTDVU | 0 |
| 三角波 PWM モード 1/2/3 | アップカウント | (前半) | $GTCCRA - GTDVU \leq 0$ | $GTDVU + 1$ | 1 |
| | ダウンカウント | (後半) | $GTCCRA - GTDVU < 0$ | GTDVU | 0 |

図 20.24~図 20.27 にデッドタイム自動設定機能の動作例を示します。表 20.21 および表 20.22 に設定例を示します。



図 20.24 デッドタイム自動設定機能の動作例 (のこぎり波ワンショットパルスモード、アップカウント、アクティブ High の場合)



図 20.25 デッドタイム自動設定機能の動作例 (のこぎり波ワンショットパルスモード、ダウンカウント、アクティブ High の場合)

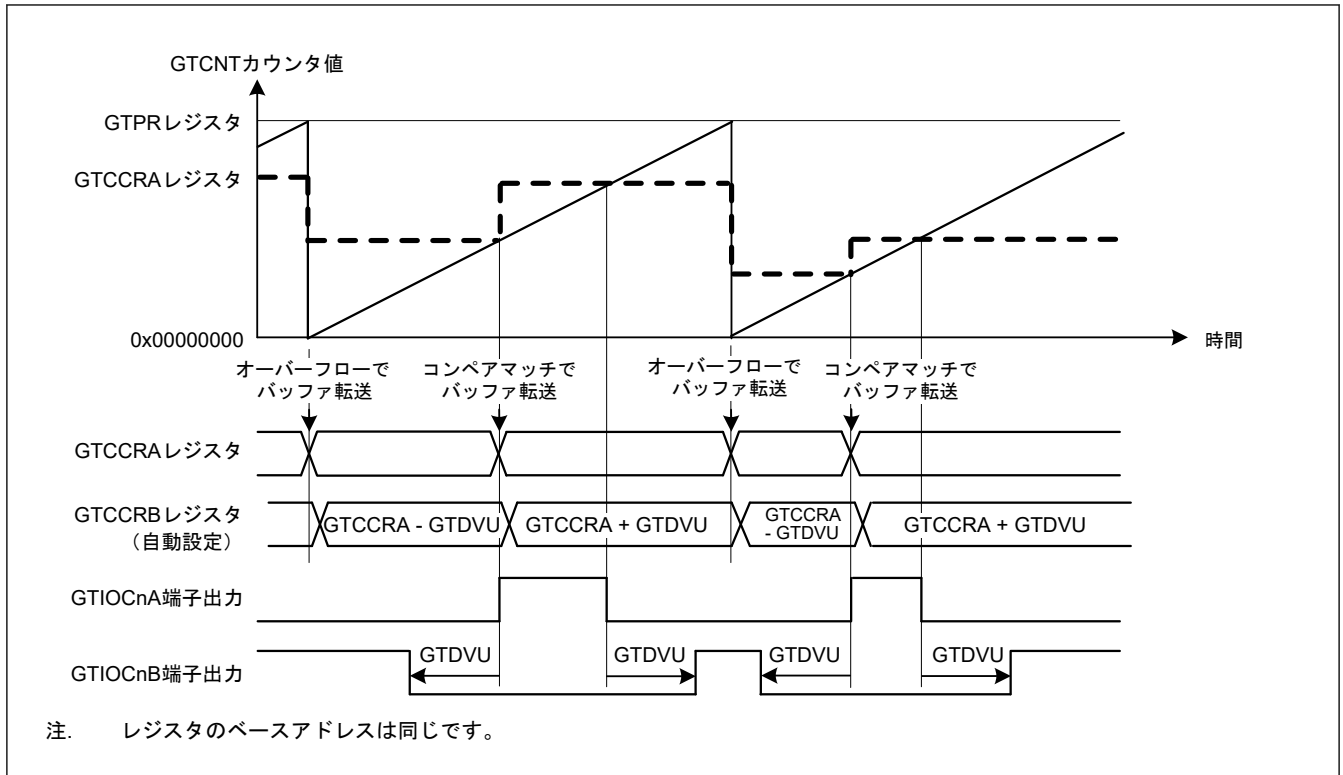

図 20.26 デッドタイム付きコンペアマッチ値の自動設定機能の動作例 (三角波 PWM モード1、アクティブ High の場合)

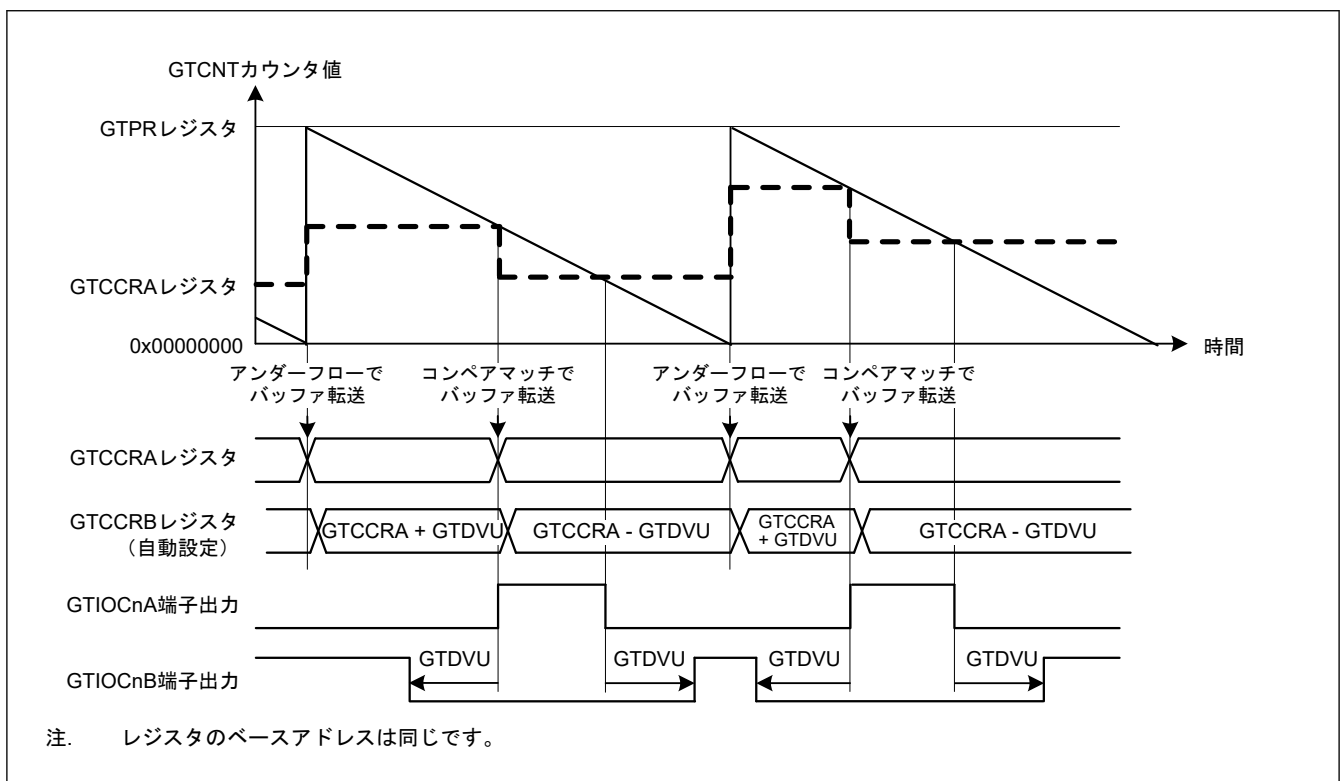

図 20.27 デッドタイム付きコンペアマッチ値の自動設定機能の動作例 (三角波 PWM モード2 または 3、アクティブ High の場合)

表 20.21 デッドタイム自動設定機能の設定例 (のこぎり波ワンショットパルスモード、三角波 PWM モード 3 の場合)

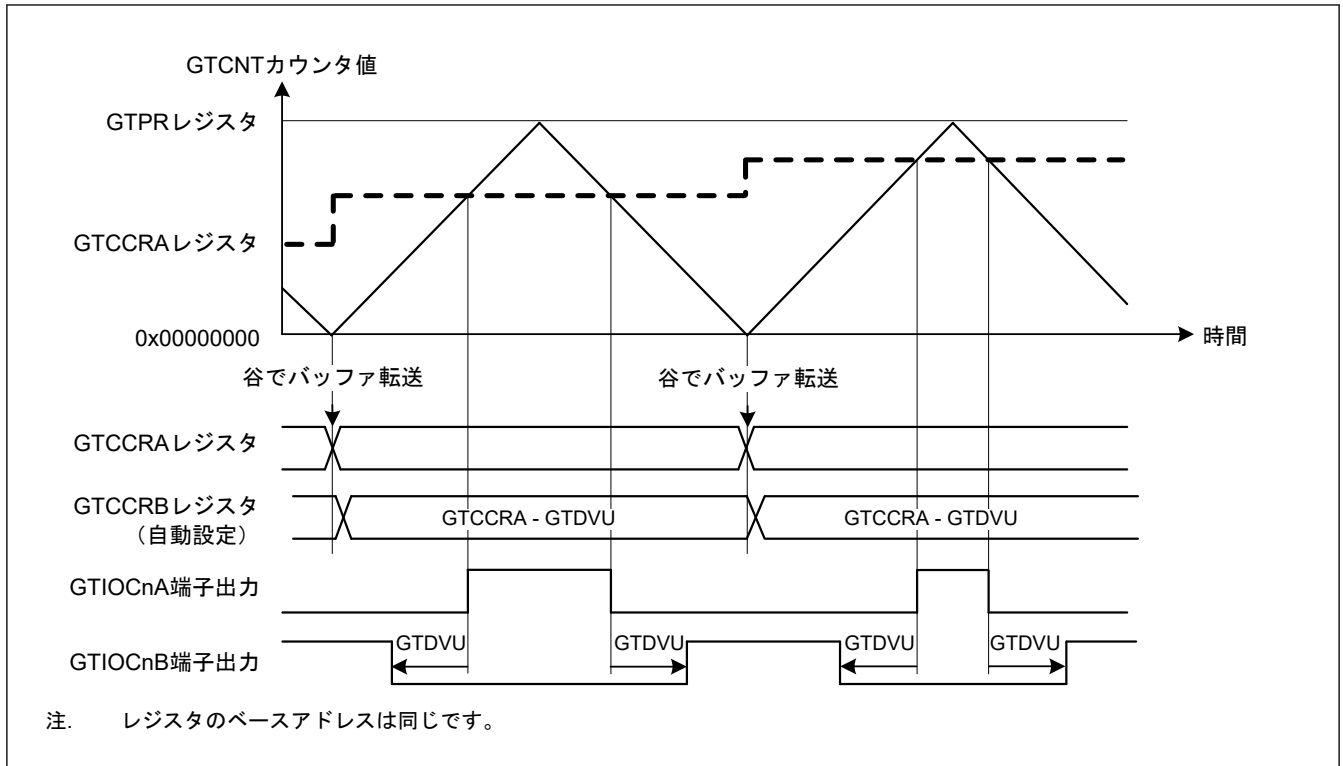
| No. | 手順名 | 説明 |
|-----|------------------|--|
| 1 | 動作モード設定 | GTCR.MD[2:0]ビットで動作モードを設定します。図 20.24 および図 20.25 では、001b (のこぎり波ワンショットパルスモード) を設定します。図 20.27 では、110b (三角波 PWM モード 3) を設定します。 |
| 2 | カウント方向設定 | GTUDDTYC レジスタでカウント方向 (アップ/ダウン) を設定します。図 20.24 では、GTUDDTYC[1:0]ビットに 11b を設定してから 01b を設定します (アップカウント)。図 20.25 では、GTUDDTYC[1:0]ビットに 10b を設定してから 00b を設定します (ダウンカウント)。 |
| 3 | カウントクロックの選択 | GTCR.TPCS[2:0]ビットでカウントクロックを選択します。 |
| 4 | 周期設定 | GTPR レジスタに周期を設定します。 |
| 5 | カウンタ初期値設定 | GTCNT レジスタに初期値を設定します。 |
| 6 | GTIOCNm 端子機能設定 | GTIOR レジスタの GTIOA[4:0]ビット、GTIOB[4:0]ビットに GTIOCNm 端子の機能を設定します。図 20.24、図 20.25、図 20.27 では GTIOA[4:0] = 00011b、GTIOB[4:0] = 10011b |
| 7 | GTIOCNm 端子出力許可設定 | GTIOR レジスタの OAE ビット、OBE ビットで、GTIOCNm 端子出力の許可を設定します。 |
| 8 | コンペアマッチ用バッファ値設定 | カウント開始直後の周期の GTIOCNa 端子の切り替わりポイントを GTCCRC レジスタと GTCCRD レジスタに設定します。 |
| 9 | コンペアマッチ用バッファ強制転送 | GTBER.CCRSWT ビットを 1 にし、バッファレジスタデータを GTCCRA レジスタへ強制転送します。 |
| 10 | コンペアマッチ用バッファ値設定 | 1 周期後の GTIOCNa 端子の切り替わりポイントを GTCCRC レジスタと GTCCRD レジスタに設定します。 |
| 11 | デッドタイム自動設定機能の設定 | GTDTCR.TDE ビットを 1 にして、デッドタイム自動設定機能を有効にします。 |
| 12 | デッドタイム値設定 | デッドタイム値を GTDVU レジスタに設定します。 |
| 13 | カウント動作開始 | GTCR.CST ビットを 1 にしてカウント動作を開始します。 |
| 14 | 周期ごとのバッファ値設定 | バッファ動作時は 1 周期後の GTIOCNa 端子の切り替わりポイントを GTCCRC レジスタと GTCCRD レジスタに設定します。 |

注. n: 0, 4~9
m: A, B

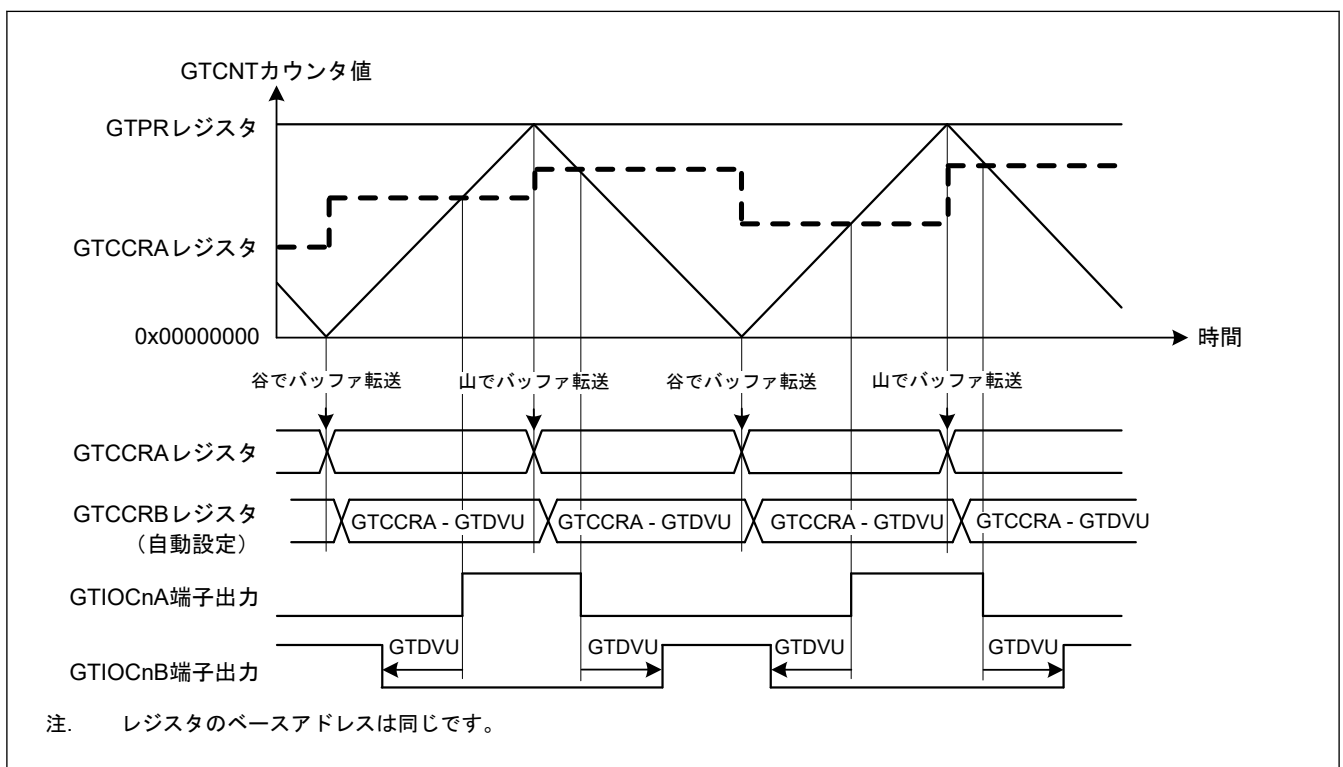
表 20.22 デッドタイム自動設定機能の設定例 (三角波 PWM モード 1 または 2 の場合) (1/2)

| No. | 手順名 | 説明 |
|-----|------------------|---|
| 1 | 動作モード設定 | GTCR.MD[2:0]ビットで動作モードを設定します。図 20.26 では、100b (三角波 PWM モード 1) を設定します。図 20.27 では、101b (三角波 PWM モード 2) を設定します。 |
| 2 | カウントクロックの選択 | GTCR.TPCS[2:0]ビットでカウントクロックを選択します。 |
| 3 | 周期設定 | GTPR レジスタに周期を設定します。 |
| 4 | カウンタ初期値設定 | GTCNT レジスタに初期値を設定します。 |
| 5 | GTIOCNm 端子機能設定 | GTIOR レジスタの GTIOA[4:0]ビット、GTIOB[4:0]ビットに GTIOCNm 端子の機能を設定します。図 20.26、図 20.27 では GTIOA[4:0] = 00011b、GTIOB[4:0] = 10011b |
| 6 | GTIOCNm 端子出力許可設定 | GTIOR レジスタの OAE ビット、OBE ビットで、GTIOCNm 端子出力の許可を設定します。 |
| 7 | コンペアマッチ用バッファ動作設定 | GTBER レジスタの CCRA[1:0]ビットで、バッファ動作を設定します。 |
| 8 | コンペアマッチ値設定 | GTIOCNa 端子の切り替わりポイントを GTCCRA レジスタに設定します。 |
| 9 | コンペアマッチ用バッファ値設定 | バッファ動作時は、現在の周期から 1 周期後 (三角波 PWM モード 1 の場合)、あるいは現在の周期から半周期後 (三角波 PWM モード 2 の場合) の GTIOCNa 端子の切り替わりポイントを GTCCRC レジスタに設定します。ダブルバッファ動作時は、さらに、2 周期後 (三角波 PWM モード 1 時) あるいは 1 周期 (三角波 PWM モード 2 時) の GTIOCNa 端子の切り替わりポイントを GTCCRD レジスタに設定します。 |
| 10 | デッドタイム自動設定機能の設定 | GTDTCR.TDE ビットを 1 にして、デッドタイム自動設定機能を有効にします。 |
| 11 | デッドタイム値設定 | デッドタイム値を GTDVU レジスタに設定します。 |

表 20.22 デッドタイム自動設定機能の設定例 (三角波 PWM モード 1 または 2 の場合) (2/2)

| No. | 手順名 | 説明 |
|-----|--------------|--|
| 12 | カウント動作開始 | GTCR.CST ビットを 1 にしてカウント動作を開始します。 |
| 13 | 周期ごとのバッファ値設定 | コンペアマッチレジスタのバッファ動作時は、1 周期後 (三角波 PWM モード 1 時) あるいは半周期後 (三角波 PWM モード 2 時) の GTIOCnA 端子の切り替わりポイントを GTCCRC レジスタに設定します。 |

注: n: 0, 4~9
m: A, B

20.3.5 カウント方向切り替え機能

GTUDDTYC.UD ビットの値を書き換えることにより、GTCNT カウンタのカウント方向を切り替えることが可能です。

のこぎり波モードの場合、カウント動作中に GTUDDTYC.UD ビット値を変更すると、オーバーフロー (アップカウント中に変更した場合) またはアンダーフロー (ダウンカウント中に変更した場合) 発生時に、カウント方向が切り替わります。カウントストップ中に GTUDDTYC.UDF ビットが 0 の状態で GTUDDTYC.UD ビット値を変更しても、その変更値はカウントスタート時に反映されず、オーバーフローまたはアンダーフロー発生時にカウント方向が切り替わります。カウントストップ中に GTUDDTYC.UDF ビットを 1 にすると、そのときの GTUDDTYC.UD ビット値がカウントスタート時に反映されます。

三角波モードの場合、カウント動作中に GTUDDTYC.UD ビット値を変更しても、カウント方向は切り替わりません。同様に、カウントストップ中に GTUDDTYC.UDF ビットが 0 の状態で GTUDDTYC.UD ビット値を変更しても、その値はカウント動作に反映されません。カウントストップ中に GTUDDTYC.UDF ビットを 1 にすると、そのときの GTUDDTYC.UD ビット値がカウントスタート時に反映されます。

のこぎり波のカウント動作中にカウント方向を変更すると、アップカウント中はアップカウントスタート後の GTPR 値がカウント周期に反映され、ダウンカウント中はダウンカウントスタート後の GTPR 値がカウント周期に反映されます。

図 20.28 にカウント方向切り替え機能の動作例を示します。



図 20.28 カウント方向切り替え機能の動作例 (バッファ動作時)

20.3.6 出力デューティ 0%および出力デューティ 100%機能

GTUDDTYC.OADTY ビットまたは GTUDDTYC.OBDTY ビットを変更することにより、GTIOCnA 端子と GTIOCnB 端子の出力デューティが 0%または 100%に設定されます (n = 0, 4~9)。

のこぎり波モードの場合、カウント動作中に GTUDDTYC.OADTY ビットまたは GTUDDTYC.OBDTY ビットを変更すると、オーバーフロー（アップカウント中に変更した場合）またはアンダーフロー（ダウンカウント中に変更した場合）発生時に、出力デューティの設定値が反映されます。カウントストップ中に GTUDDTYC.OADTYF ビットまたは GTUDDTYC.OBDTYF ビットが 0 の状態で GTUDDTYC.OADTY ビットまたは GTUDDTYC.OBDTY ビットを変更しても、出力デューティの変更値はカウントスタート時に反映されません。出力デューティはオーバーフローまたはアンダーフロー発生時に変更されます。カウントストップ中に GTUDDTYC.OADTYF ビットまたは GTUDDTYC.OBDTYF ビットが 1 の状態で GTUDDTYC.OADTY ビットまたは GTUDDTYC.OBDTY ビットを変更すると、その時の GTUDDTYC.OADTY ビット値または GTUDDTYC.OBDTY ビット値はカウントスタート時に反映されます。

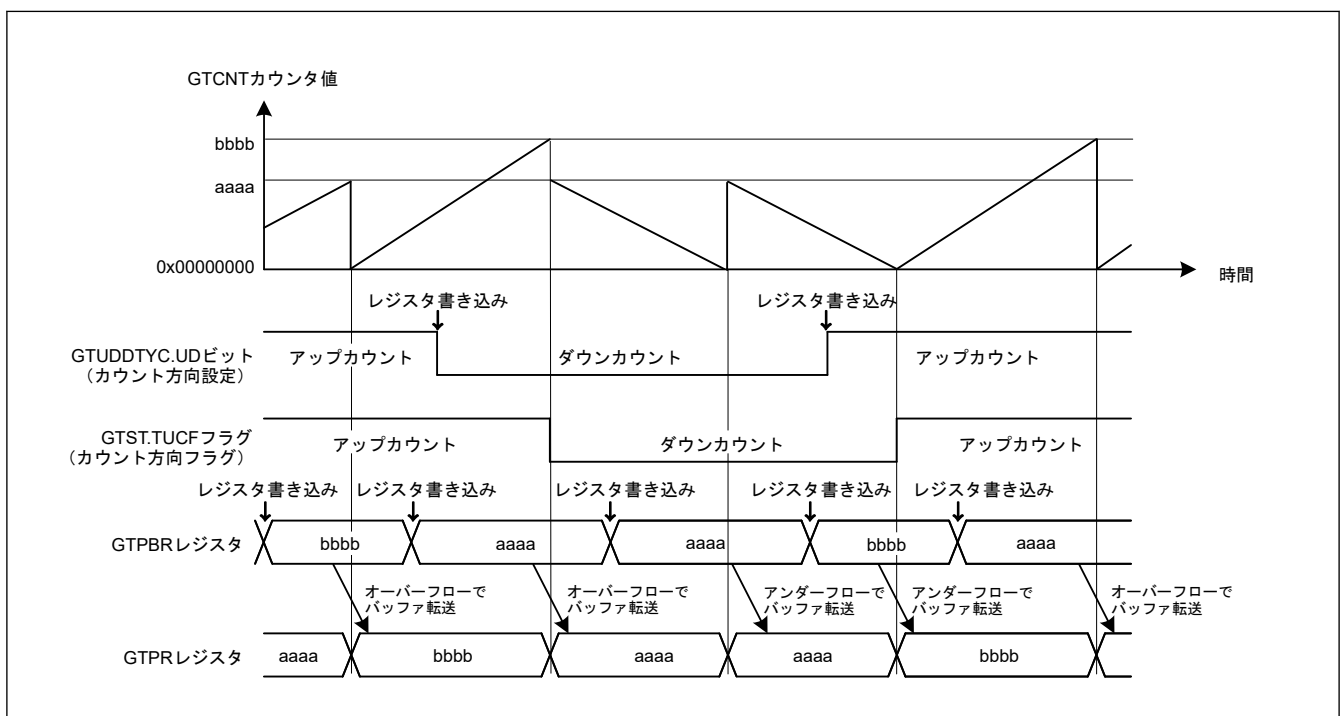
三角波モードの場合、カウント動作中に GTUDDTYC.OADTY ビットまたは GTUDDTYC.OBDTY ビットを変更すると、アンダーフロー発生時に出力デューティの設定値が反映されます。

カウントストップ中に GTUDDTYC.OADTYF ビットまたは GTUDDTYC.OBDTYF ビットが 0 の状態で GTUDDTYC.OADTY ビットまたは GTUDDTYC.OBDTY ビットを変更しても、出力デューティの変更値はカウントスタート時に反映されません。アンダーフロー時に出力デューティが変更されます。カウントストップ中に GTUDDTYC.OADTYF ビットまたは GTUDDTYC.OBDTYF ビットが 1 の状態で GTUDDTYC.OADTY ビットまたは GTUDDTYC.OBDTY ビットを変更すると、出力デューティの変更値はカウントスタート時に反映されます。

0%または 100%デューティ動作の実行時、GPT は内部で以下の動作を継続します。

- コンペアマッチ動作の実行
- コンペアマッチフラグの設定
- 割り込み出力
- バッファ動作の実行

0%または 100%デューティ設定からコンペアマッチに制御が変更されると、周期の終わりで GTIOCnA 端子の出力値は、GTIOR.GTIOA[3:2]ビットと GTUDDTYC.OADTYR ビットで決定されます。周期の終わりで GTIOCnB 端子の出力値は、GTIOR.GTIOB[3:2]ビットと GTUDDTYC.OBDTYR ビットで決定されます。

GTIOR.GTIOA[3:2]ビットと GTIOR.GTIOB[3:2]ビットを 01b にすると、出力端子は周期の終わりで Low 出力となります。GTIOR.GTIOA[3:2]ビットと GTIOR.GTIOB[3:2]ビットを 10b にすると、出力端子は周期の終わりで High 出力となります。

GTIOR.GTIOm[3:2]ビットが 00b（周期の終わりで出力保持）または 11b（周期の終わりでトグル出力）になっている場合、GTUDDTYC.OADTYR ビットでは、周期の終わりで出力保持／トグル出力の対象となる値を選択します。表 20.23 に周期の終わりで GTIOCnA/GTIOCnB 端子の出力値を示します。

表 20.23 0%または 100%デューティ設定解除後の出力値 (m = A、B)

| GTIOR.GTIOm[3:2] | 0%/100%デューティ設定でマスクされた周期の終わりでコンペアマッチ値 | GTUDDTYC.OADTYR (デューティ 0%設定時) | | GTUDDTYC.OADTYR (デューティ 100%設定時) | |
|-------------------------|--------------------------------------|-------------------------------|---|---------------------------------|---|
| | | 0 | 1 | 0 | 1 |
| 00 (周期の終わりで出力保持) | 0 | 0 | 0 | 1 | 0 |
| | 1 | 0 | 1 | 1 | 1 |
| 01 (周期の終わりで Low 出力) | — | 0 | 0 | 0 | 0 |
| 10 (周期の終わりで High 出力) | — | 1 | 1 | 1 | 1 |
| 11 (周期の終わりでトグル出力) | 0 | 1 | 1 | 0 | 1 |
| | 1 | 1 | 0 | 0 | 0 |

図 20.29 に出力デューティ 0%、100%機能の動作例を示します。



図 20.29 出力デューティ 0%、100%機能動作例

20.3.7 ハードウェアカウントスタート／カウントストップ、カウントクリア動作

下記のハードウェア要因によって、GTCNT カウンタのカウントスタート、カウントストップ、またはカウントクリアが可能です。

- 外部トリガ入力
- ELC イベント入力
- GTIOcNA/GTIOcNB 端子入力 (n = 0, 4~9)

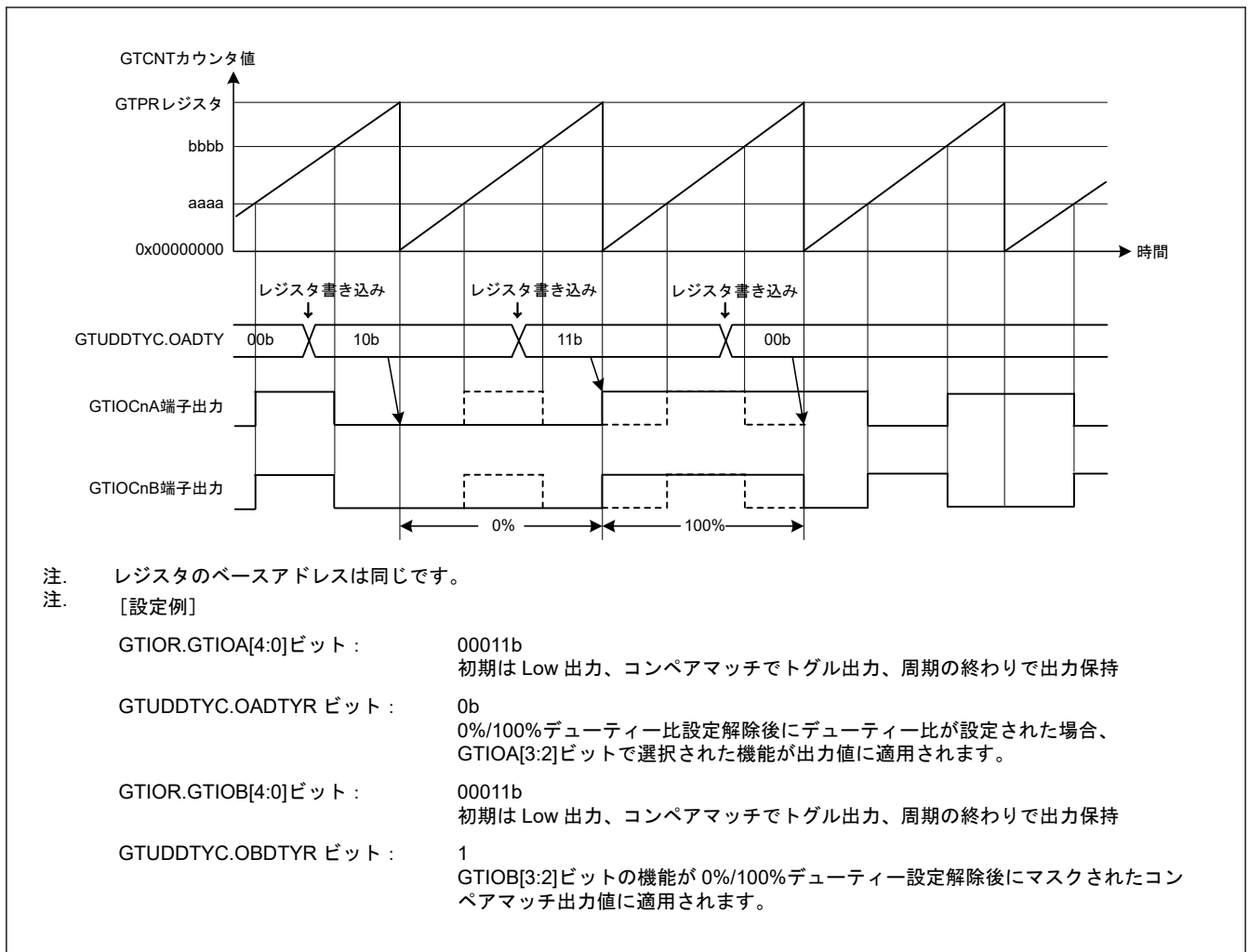
20.3.7.1 ハードウェアスタート動作

GTSSR レジスタでハードウェア要因を選択することにより、GTCNT カウンタのカウントスタートが可能です。

図 20.30 にハードウェア要因によるカウントスタートの動作例を示します。表 20.24 に設定例を示します。



図 20.30 ハードウェア要因によるカウントスタート動作例 (ELC_GPTA イベントからの信号入力時のスタート)

表 20.24 ハードウェア要因によるカウントスタート動作設定例

| No. | 手順名 | 説明 |
|-----|------------------|--|
| 1 | 動作モード設定 | GTCR.MD[2:0]ビットで動作モードを設定します。 図 20.30 では 000b (のこぎり波 PWM モード) を設定します。 |
| 2 | カウント方向設定 | GTUDDTYC レジスタでカウント方向 (アップ/ダウン) を設定します。 図 20.30 では GTUDDTYC[1:0]ビットに 11b を設定してから GTUDDTYC[1:0]ビットに 01b を設定します (アップカウント)。 |
| 3 | カウントクロックの選択 | GTCR.TPCS[2:0]ビットでカウントクロックを選択します。 |
| 4 | 周期設定 | GTPR レジスタに周期を設定します。 |
| 5 | カウンタ初期値設定 | GTCNT カウンタに初期値を設定します。 図 20.30 では 0x00000000 を設定します。 |
| 6 | ハードウェアカウントスタート設定 | GTSSR レジスタでカウントをスタートさせるハードウェア要因を選択します。 図 20.30 では GTSSR.SSELCA = 1 |
| 7 | ハードウェア要因の動作設定 | GTSSR レジスタで選択したハードウェア要因の動作を設定して、カウントをスタートさせます。 図 20.30 では ELC_GPTA イベント入力の動作を設定します。 |

20.3.7.2 ハードウェアストップ動作

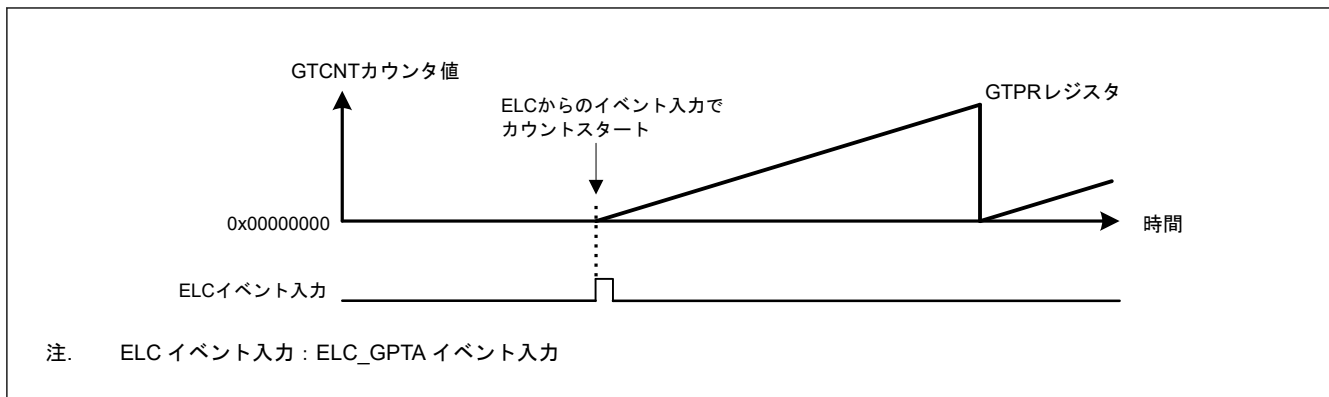
GTPSR レジスタでハードウェア要因を選択することにより、GTCNT カウンタのカウントストップが可能です。図 20.31 にハードウェア要因によるカウントストップの動作例を示します。表 20.25 に設定例を示します。この例では、カウント動作が ELC_GPTA イベント入力でストップし、ELC_GPTB イベント入力で再スタートしています。



図 20.31 ハードウェア要因によるカウントストップ動作例 (ソフトウェアによるスタート、ELC_GPTA 入力でのストップ、ELC_GPTB 入力での再スタートの場合)

表 20.25 ハードウェア要因によるカウントストップ動作設定例

| No. | 手順名 | 説明 |
|-----|------------------|--|
| 1 | 動作モード設定 | GTCR.MD[2:0]ビットで動作モードを設定します。 図 20.31 では 000b (のこぎり波 PWM モード) を設定します。 |
| 2 | カウント方向設定 | GTUDDTYC レジスタでカウント方向 (アップ/ダウン) を設定します。 図 20.31 では GTUDDTYC[1:0]ビットに 11b を設定してから GTUDDTYC[1:0]ビットに 01b を設定します (アップカウント)。 |
| 3 | カウントクロックの選択 | GTCR.TPCS[2:0]ビットでカウントクロックを選択します。 |
| 4 | 周期設定 | GTPR レジスタに周期を設定します。 |
| 5 | カウンタ初期値設定 | GTCNT カウンタに初期値を設定します。 図 20.31 では 0x00000000 を設定します。 |
| 6 | ハードウェアカウントスタート設定 | GTSSR レジスタでカウントをスタートさせるハードウェア要因を選択し、ハードウェア要因によるカウントスタート待ち状態にします。図 20.31 では GTSSR.SSELCB = 1 |
| 7 | ハードウェアカウントストップ設定 | GTPSR レジスタでカウントをストップさせるハードウェア要因を選択し、ハードウェア要因によるカウントストップ待ち状態にします。図 20.31 では GTPSR.PSELCA = 1 |
| 8 | ハードウェア要因の動作設定 | GTSSR レジスタ、GTPSR レジスタで選択したハードウェア要因の動作を設定して、カウントをスタート/ストップさせます。図 20.31 では ELC_GPTA 入力、ELC_GPTB 入力の動作を設定します。 |

図 20.32 にハードウェア要因によるカウントスタート/ストップ動作例を示します。表 20.26 に設定例を示します。この例では、外部トリガ入力 GTETRGA 端子が High の期間に、カウンタが動作しています。

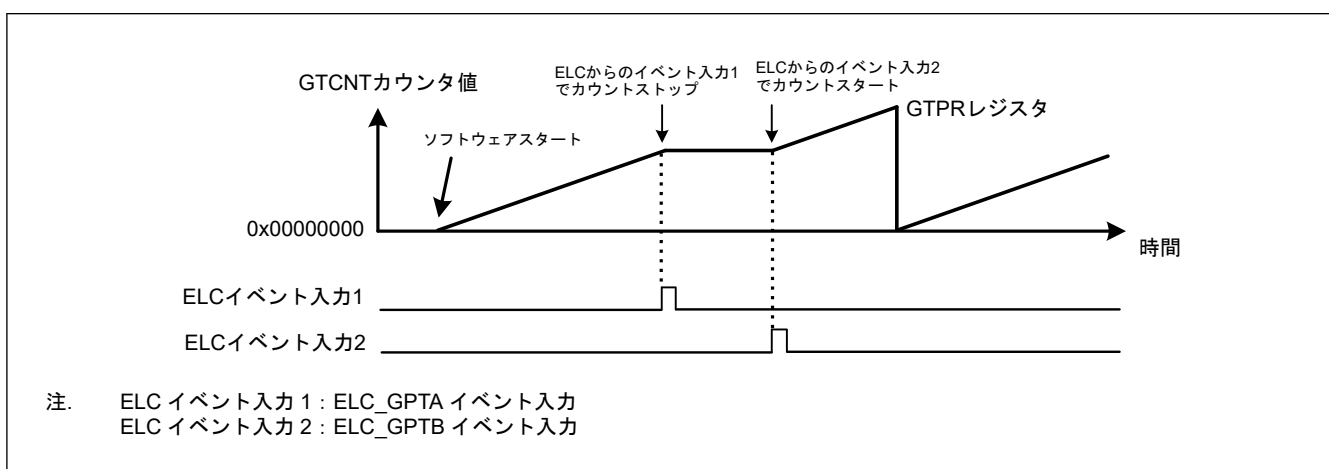

図 20.32 ハードウェア要因によるカウントスタート/ストップ動作例 (GTETRGA 端子入力の立ち上がりエッジでスタート、GTETRGA 端子入力の立ち下がりエッジでストップの場合)

表 20.26 ハードウェア要因によるカウントスタート/ストップ動作設定例 (1/2)

| No. | 手順名 | 説明 |
|-----|------------------|--|
| 1 | 動作モード設定 | GTCR.MD[2:0]ビットで動作モードを設定します。 図 20.32 では 000b (のこぎり波 PWM モード) を設定します。 |
| 2 | カウント方向設定 | GTUDDTYC レジスタでカウント方向 (アップ/ダウン) を設定します。 図 20.32 では GTUDDTYC[1:0]ビットに 11b を設定してから GTUDDTYC[1:0]ビットに 01b を設定します (アップカウント)。 |
| 3 | カウントクロックの選択 | GTCR.TPCS[2:0]ビットでカウントクロックを選択します。 |
| 4 | 周期設定 | GTPR レジスタに周期を設定します。 |
| 5 | カウンタ初期値設定 | GTCNT カウンタに初期値を設定します。 図 20.32 では 0x00000000 を設定します。 |
| 6 | ハードウェアカウントスタート設定 | GTSSR レジスタでカウントをスタートさせるハードウェア要因を選択し、ハードウェア要因によるカウントスタート待ち状態にします。 図 20.32 では GTSSR.SSGTRGAR = 1 |
| 7 | ハードウェアカウントストップ設定 | GTPSR レジスタでカウントをストップさせるハードウェア要因を選択し、ハードウェア要因によるカウントストップ待ち状態にします。 図 20.32 では GTPSR.PSGTRGAF = 1 |

表 20.26 ハードウェア要因によるカウントスタート/ストップ動作設定例 (2/2)

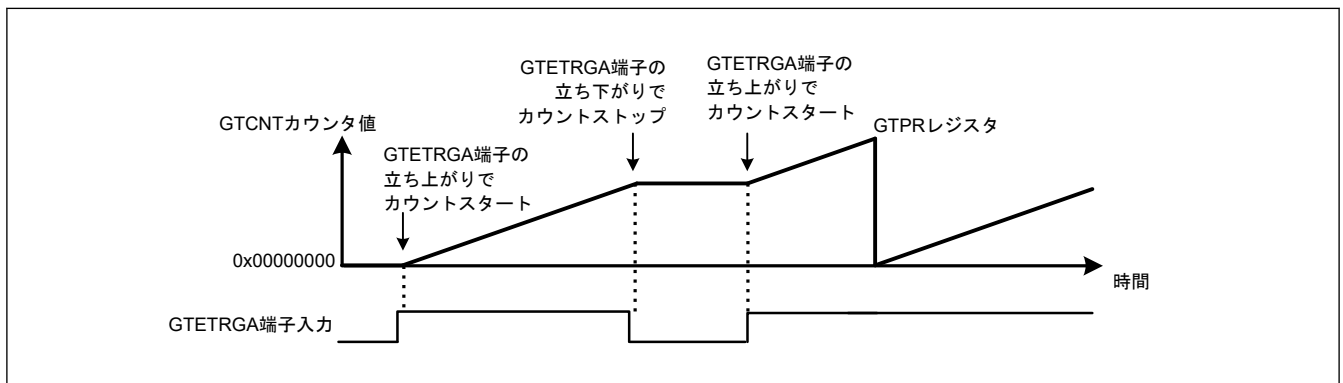
| No. | 手順名 | 説明 |
|-----|---------------|---|
| 8 | ハードウェア要因の動作設定 | GTSSR レジスタ、GTPSR レジスタで選択したハードウェア要因の動作を設定して、カウントをスタート/ストップさせます。 図 20.32 では GTETRGA 端子の動作を設定します。 |

20.3.7.3 ハードウェアクリア動作

GTCSR レジスタでハードウェア要因を選択することにより、GTCNT カウンタのカウントクリアが可能です。なお、ハードウェア要因またはソフトウェアによって GTCNT カウンタがクリアされても、GPTn_OVF/GPTn_UDF (n = 0, 4~9) 割り込み (オーバーフロー/アンダーフロー割り込み) は発生しません。

図 20.33 および図 20.34 に、ハードウェア要因による GTCNT カウンタのクリア動作例を示します。表 20.27 に設定例を示します。この例では、GTCNT カウンタは ELC_GPTA 入力でスタートし、ELC_GPTB 入力でストップおよびクリアされています。



図 20.33 ハードウェア要因によるカウントクリア動作例 (のこぎり波アップカウント、ELC_GPTA 入力でスタート、ELC_GPTB 入力でストップ/クリアの場合)



図 20.34 ハードウェア要因によるカウントクリア動作例 (のこぎり波ダウンカウント、ELC_GPTA 入力でスタート、ELC_GPTB 入力でストップ/クリアの場合)

表 20.27 ハードウェア要因によるカウントクリア動作設定例

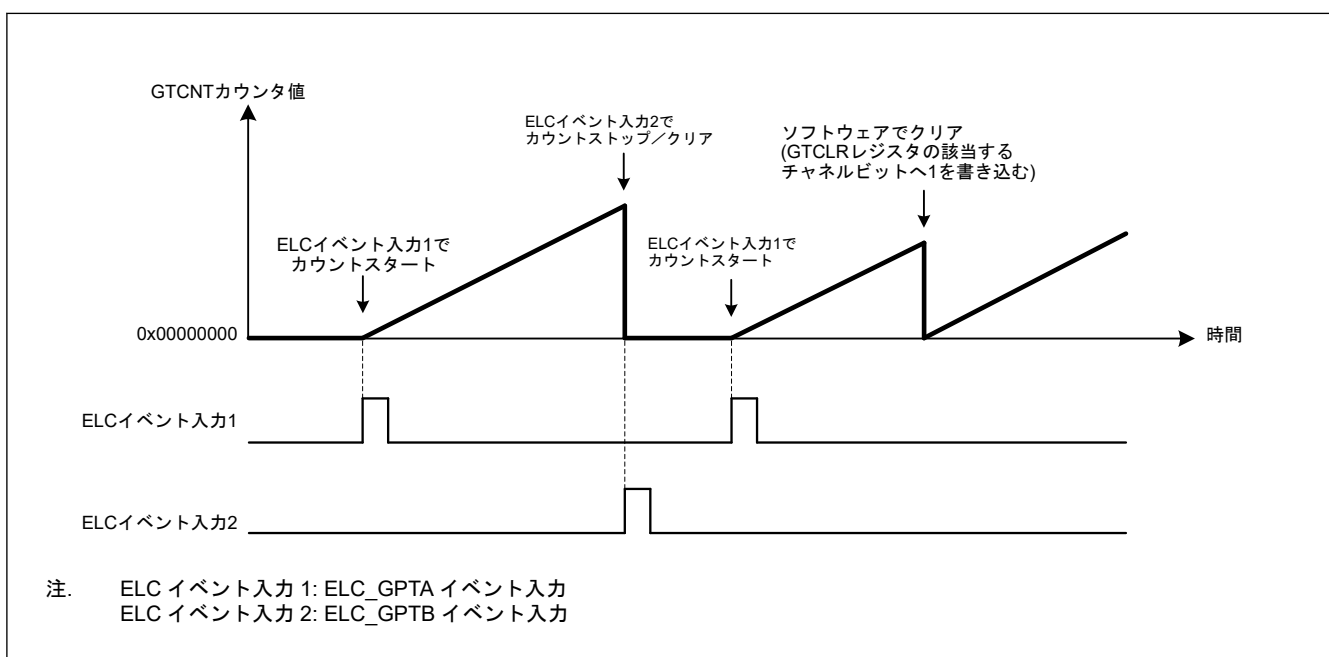
| No. | 手順名 | 説明 |
|-----|------------------|--|
| 1 | 動作モード設定 | GTCR.MD[2:0]ビットで動作モードを設定します。 図 20.33 と 図 20.34 では 000b (のこぎり波 PWM モード) を設定します。 |
| 2 | カウント方向設定 | GTUDDTYC レジスタでカウント方向 (アップ/ダウン) を設定します。 図 20.33 では GTUDDTYC[1:0]ビットに 11b を設定してから GTUDDTYC[1:0]ビットに 01b を設定します (アップカウント)。 図 20.34 では GTUDDTYC[1:0]ビットに 10b を設定してから GTUDDTYC[1:0]ビットに 00b を設定します (ダウンカウント)。 |
| 3 | カウントクロックの選択 | GTCR.TPCS[2:0]ビットでカウントクロックを選択します。 |
| 4 | 周期設定 | GTPR レジスタに周期を設定します。 |
| 5 | カウンタ初期値設定 | GTCNT カウンタに初期値を設定します。 図 20.33 では 0x00000000 を設定します。図 20.34 では GTPR 値を設定します。 |
| 6 | ハードウェアカウントスタート設定 | GTSSR レジスタでカウントをスタートさせるハードウェア要因を選択し、ハードウェア要因によるカウントスタート待ち状態にします。図 20.33、図 20.34 では GTSSR.SSELCA = 1 |
| 7 | ハードウェアカウントストップ設定 | GTPSR レジスタでカウントをストップさせるハードウェア要因を選択し、ハードウェア要因によるカウントストップ待ち状態にします。図 20.33、図 20.34 では GTPSR.PSELCA = 1 |
| 8 | ハードウェアカウントクリア設定 | GTCSR レジスタでカウントをクリアさせるハードウェア要因を選択し、ハードウェア要因によるカウントクリア待ち状態にします。図 20.33、図 20.34 では GTCSR.CSELCA = 1 |
| 9 | ハードウェア要因の動作設定 | GTSSR レジスタ、GTPSR レジスタ、GTCSR レジスタで選択したハードウェア要因の動作を設定して、カウントをスタート/ストップ/クリアさせます。 図 20.33、図 20.34 では ELC_GPTA 入力、ELC_GPTB 入力を設定します。 |

ハードウェア要因またはソフトウェアによってカウンタがクリアされても、GPTn_OVF/GPTn_UDF (n = 0, 4~9) 割り込み (オーバーフロー/アンダーフロー割り込み) は発生しません。

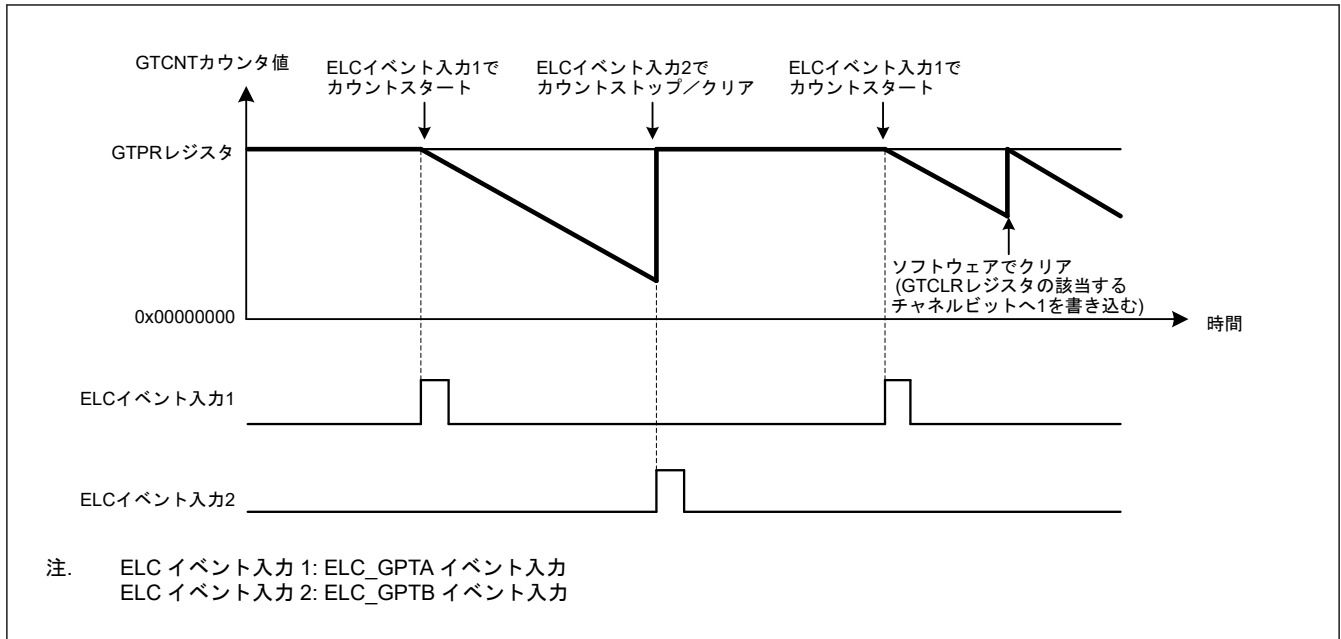
図 20.35 にハードウェア要因によるカウンタクリアと GPTn_OVF (n = 0, 4~9) 割り込みの関係を示します。



図 20.35 ハードウェア要因によるカウンタクリアと GPTn_OVF (n = 0, 4~9) 割り込みの関係

20.3.8 同期動作

同期スタート/ストップ/クリア動作など、チャンネル間の同期動作を実行できます。

20.3.8.1 ソフトウェアによる同期動作

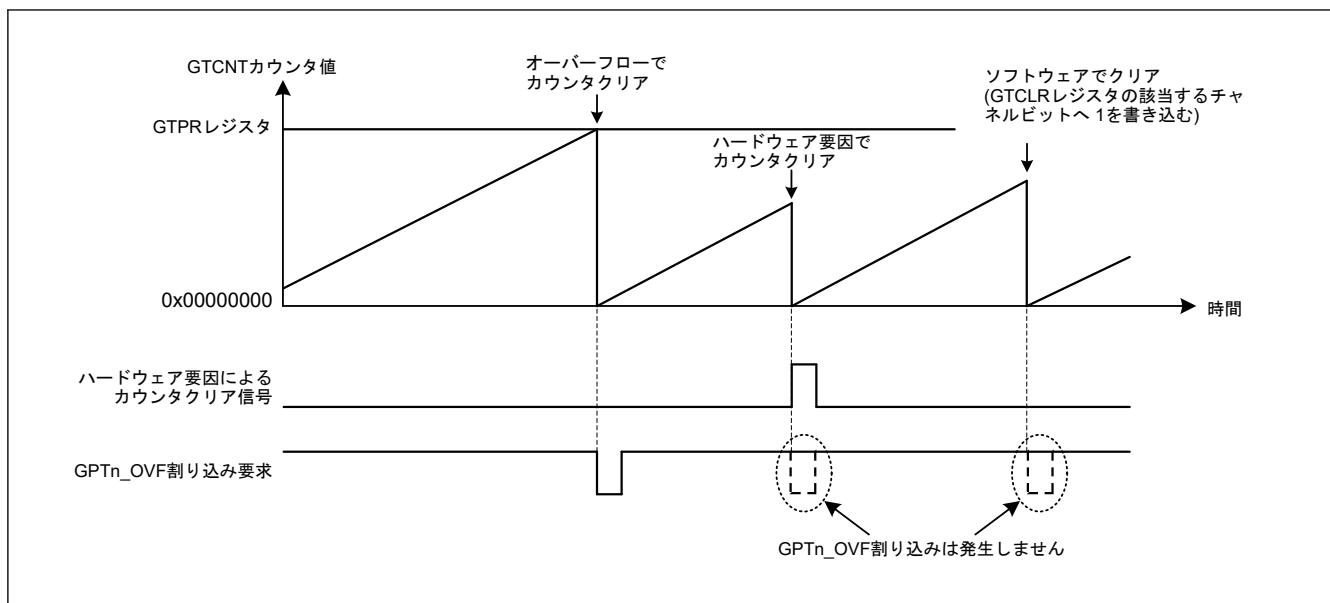
GTCNT カウンタは、対応する GTSTR ビット、GTSTP ビット、または GTCLR ビットを同時に 1 にすることにより、複数のチャンネル上でスタート/ストップ/クリアできます。

また、GTCNT カウンタの初期値を設定し、対応する GTSTR ビットを同時に 1 にすることにより、位相の異なるカウントスタートが可能です。

図 20.36 にソフトウェアによる同時スタート/ストップ/クリアの動作例を示します。図 20.37 にソフトウェアによる位相スタートの動作例を示します。



図 20.36 ソフトウェアによる同時スタート/ストップ/クリアの動作例 (カウント周期 (GTPR レジスタ値) が同一のとき)



図 20.37 ソフトウェアによる位相スタート動作例 (カウント周期 (GTPR レジスタ値) が同一のとき)

20.3.8.2 ハードウェアによる同期動作

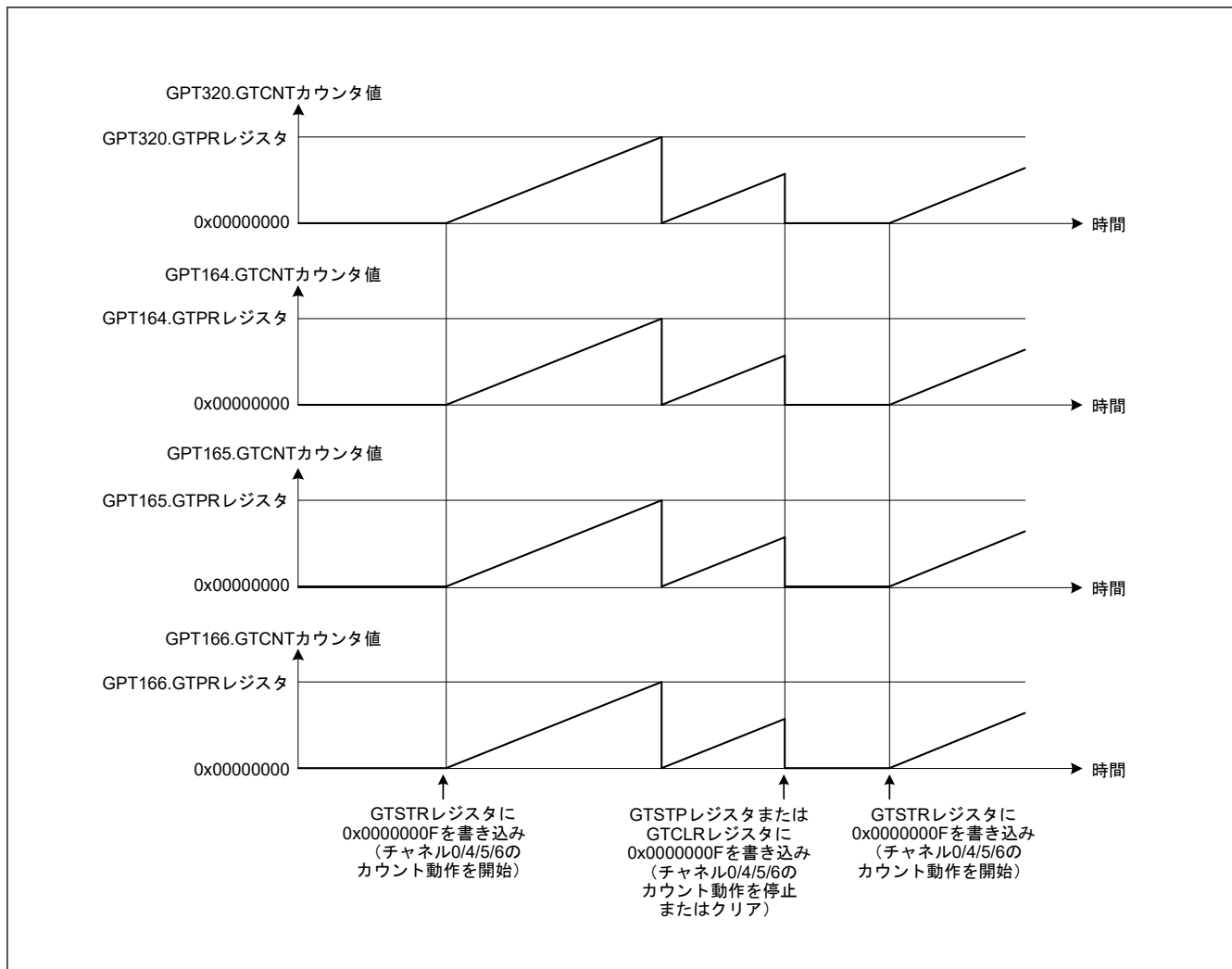
ハードウェア要因により、各チャンネルのカウンタを同時にスタート、ストップ、クリアすることができます。同期動作が可能なハードウェア要因は、外部トリガ入力と ELC イベント入力です。GTIOCnA および GTIOCnB 端子入力による同期動作は、インプットキャプチャによる ELC イベントをハードウェア要因として設定することで実現できます (n=0, 4~9)。

図 20.38 にハードウェア要因による同時スタート/ストップ/クリアの動作例を示します。表 20.28 に設定例を示します。

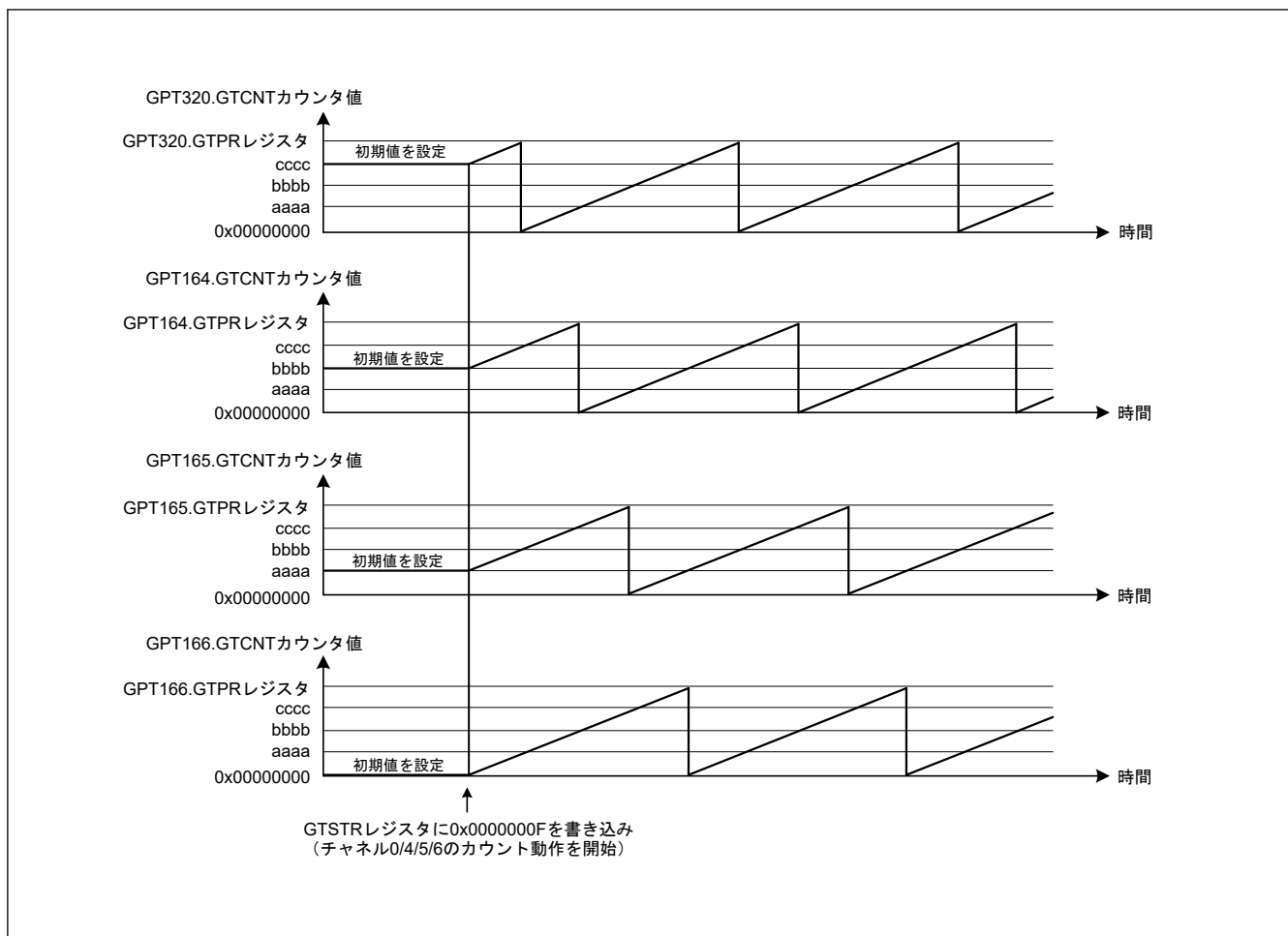

図 20.38 ハードウェア要因による同時スタート/ストップ/クリア動作例 (カウント周期 (GTPR レジスタ値) が同一のとき)

表 20.28 ハードウェア要因による同時スタート設定例 (1/2)

| No. | 手順名 | 説明 |
|-----|------------------|--|
| 1 | 動作モード設定 | GTCR.MD[2:0]ビットで動作モードを設定します。 図 20.38 では 000b (のこぎり波 PWM モード) を設定します。 |
| 2 | カウント方向設定 | GTUDDTYC レジスタでカウント方向 (アップ/ダウン) を設定します。 図 20.38 では GTUDDTYC[1:0]ビットに 11b を設定してから GTUDDTYC[1:0]ビットに 01b を設定します (アップカウント)。 |
| 3 | カウントクロックの選択 | GTCR.TPCS[2:0]ビットでカウントクロックを選択します。 |
| 4 | 周期設定 | GTPR レジスタに周期を設定します。 |
| 5 | カウンタ初期値設定 | GTCNT カウンタに初期値を設定します。 図 20.38 では 0x00000000 を設定します。 |
| 6 | ハードウェアカウントスタート設定 | GTSSR レジスタでカウントをスタートさせるハードウェア要因を選択し、ハードウェア要因によるカウントスタート待ち状態にします。 図 20.38 では GTSSR.SSELCA = 1 |
| 7 | ハードウェアカウントストップ設定 | GTPSR レジスタでカウントをストップさせるハードウェア要因を選択し、ハードウェア要因によるカウントストップ待ち状態にします。 図 20.38 では GTPSR.PSELCB = 1 |

表 20.28 ハードウェア要因による同時スタート設定例 (2/2)

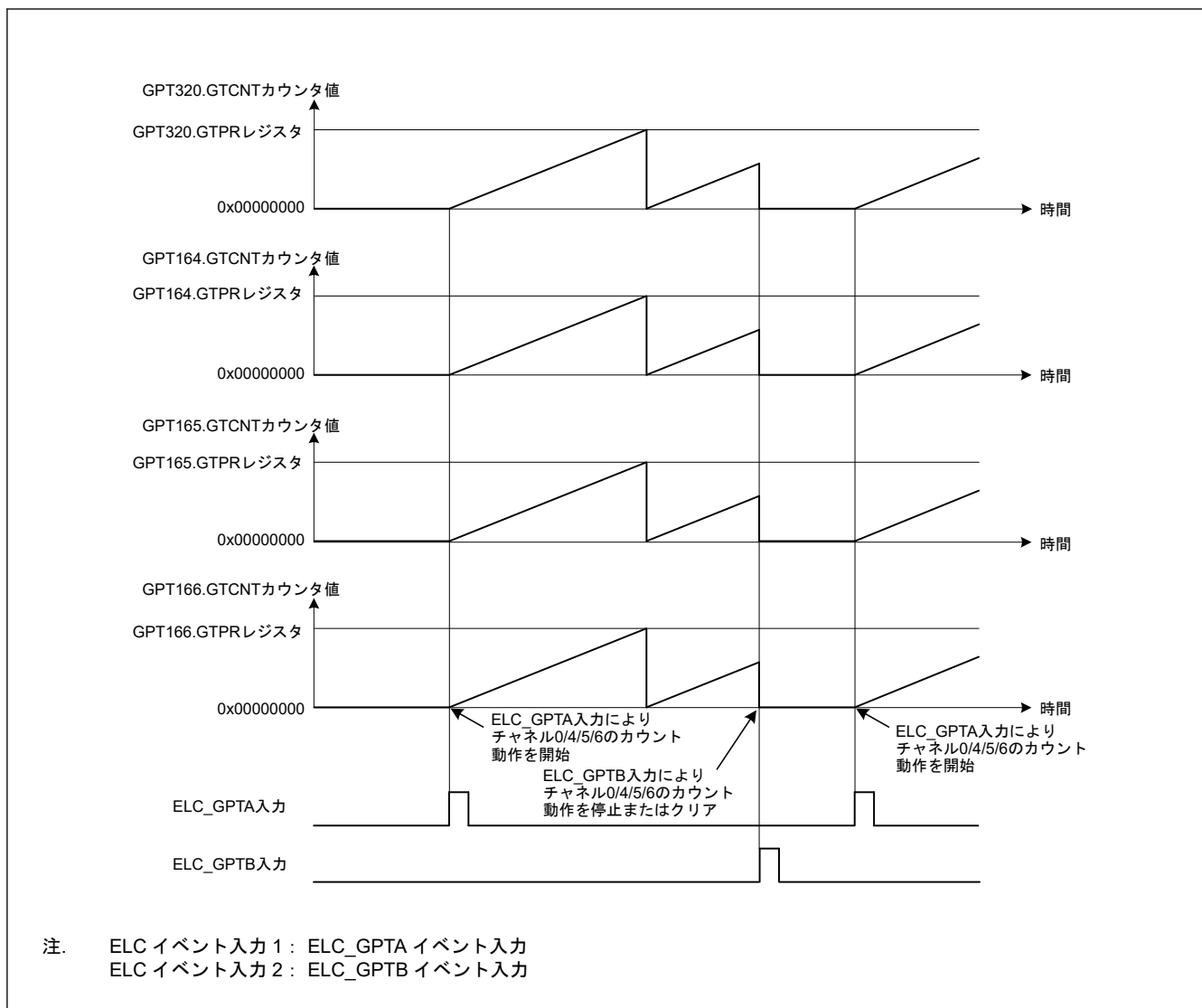
| No. | 手順名 | 説明 |
|-----|-----------------|---|
| 8 | ハードウェアカウンタクリア設定 | GTCSR レジスタでカウントをクリアさせるハードウェア要因を選択し、ハードウェア要因によるカウンタクリア待ち状態にします。 図 20.38 では GTCSR.CSELCB = 1 |
| 9 | ハードウェア要因の動作設定 | GTSSR レジスタ、GTPSR レジスタ、GTCSR レジスタで選択したハードウェア要因の動作を設定して、カウントをスタート/ストップ/クリアさせます。 図 20.38 では ELC_GPTA イベント入力、ELC_GPTB イベント入力の設定をします。 |

20.3.9 PWM 出力動作例

(1) 同期 PWM 出力

最大 7 チャンネル 7 × 2 相の連動した PWM 波形を出力します。

図 20.39 に、4 チャンネルをのこぎり波 PWM モードで同期動作させて、8 相の PWM 波形を出力させる例を示します。GTIOCnA 端子は、初期値として Low 出力、GTCCRA レジスタのコンペアマッチで High 出力、周期の終わりで Low 出力するように設定されています。GTIOCnB 端子は、初期値として Low 出力、GTCCRB レジスタのコンペアマッチで High 出力、周期の終わりで Low 出力するように設定されています。



図 20.39 同期 PWM 出力例

(2) のこぎり波 3 相相補 PWM 出力

図 20.40 に、3 チャンネルをのこぎり波 PWM モードで同期動作させて、3 相の相補 PWM 波形を出力させた例を示します。GTIOCnA 端子は、初期値として Low 出力、GTCCRA レジスタのコンペアマッチで High 出力、周期の終わりで Low 出力するように設定されています。GTIOCnB 端子は、初期値として High 出力、GTCCRB レジスタのコンペアマッチで Low 出力、周期の終わりで High 出力するように設定されています。

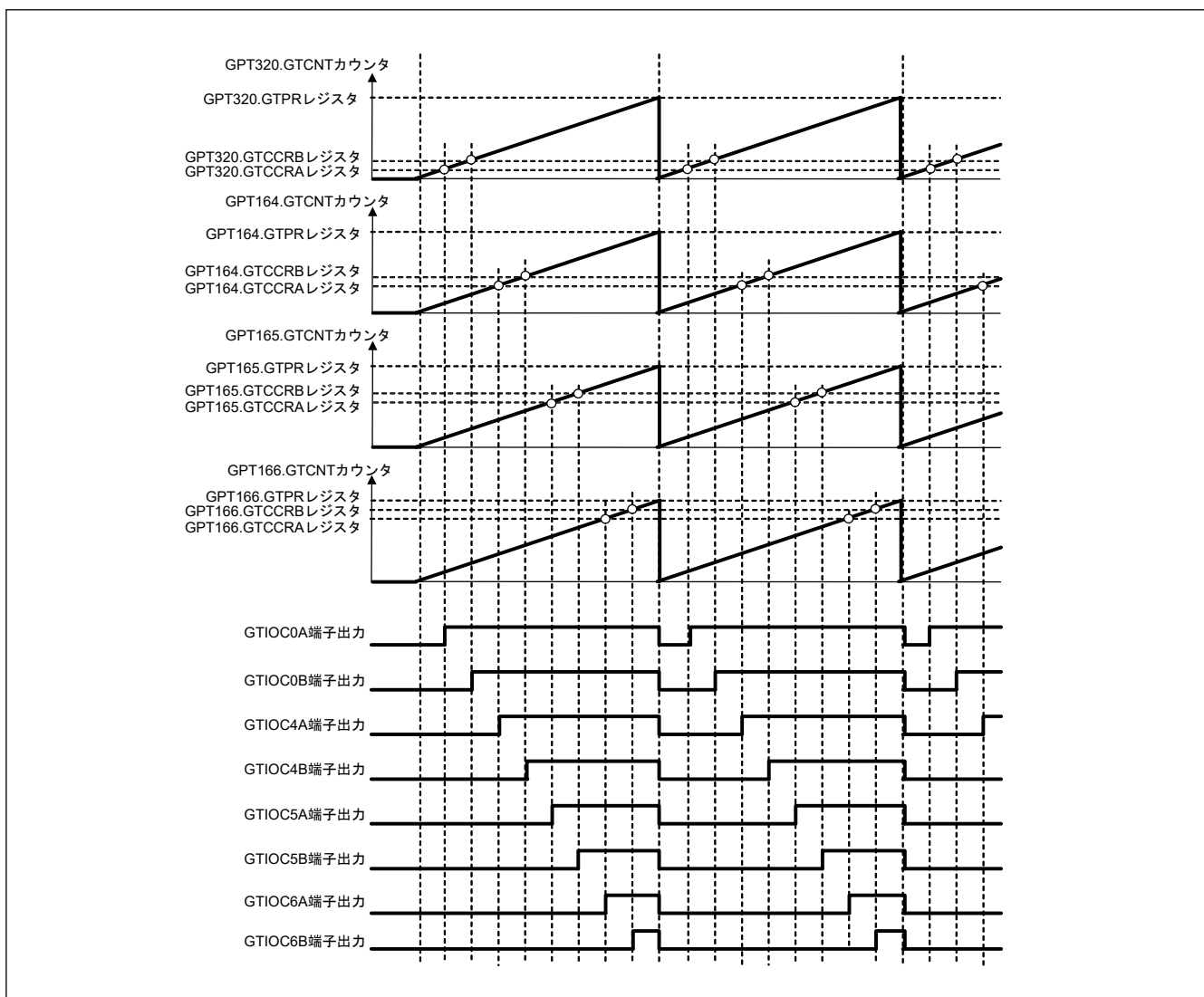

図 20.40 のこぎり波 3 相相補 PWM 出力例

(3) のこぎり波 3 相相補 PWM 出力 (デッドタイム自動設定)

図 20.41 に、デッドタイム自動設定機能を使用して、3 チャンネルをのこぎり波ワンショットパルスモードで同期動作させ、3 相の相補 PWM 波形を出力させた例を示します。GTIOCnA 端子は、初期値として Low 出力、GTCCRA レジスタのコンペアマッチでトグル出力、周期の終わりで出力を保持するように設定されています。GTIOCnB 端子は、初期値として High 出力、GTCCRB レジスタのコンペアマッチでトグル出力、周期の終わりで出力を保持するように設定されています。

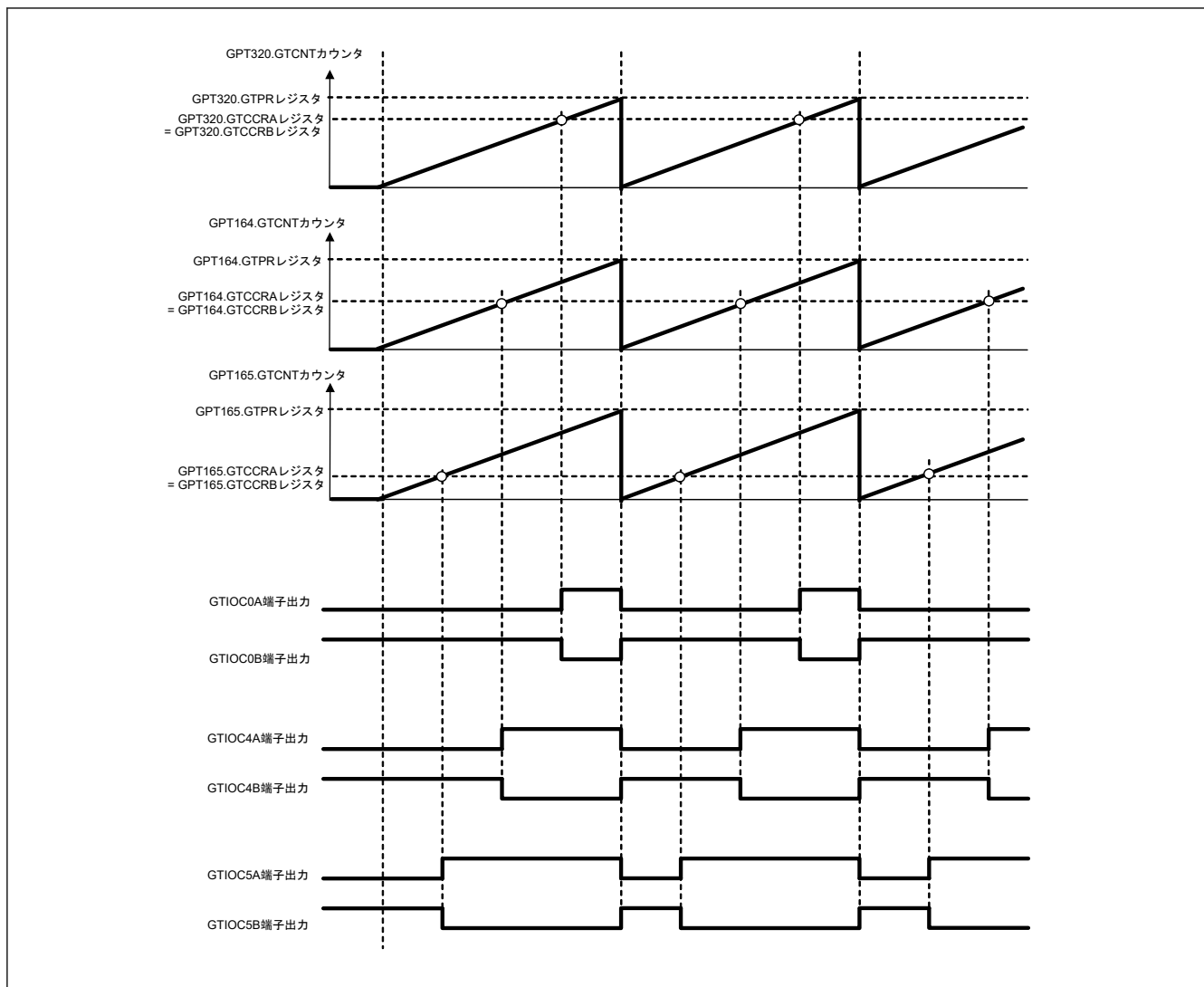

図 20.41 のこぎり波 3 相相補 PWM 出力例 (デッドタイム自動設定)

(4) 三角波 3 相相補 PWM 出力

図 20.42 に、3 チャンネルを三角波 PWM モード 1 で同期動作させて、3 相の相補 PWM 波形を出力させた例を示します。GTIOCnA 端子は、初期値として Low 出力、GTCCRA レジスタのコンペアマッチでトグル出力、周期の終わりで出力を保持するように設定されています。GTIOCnB 端子は、初期値として High 出力、GTCCRB レジスタのコンペアマッチでトグル出力、周期の終わりで出力を保持するように設定されています。

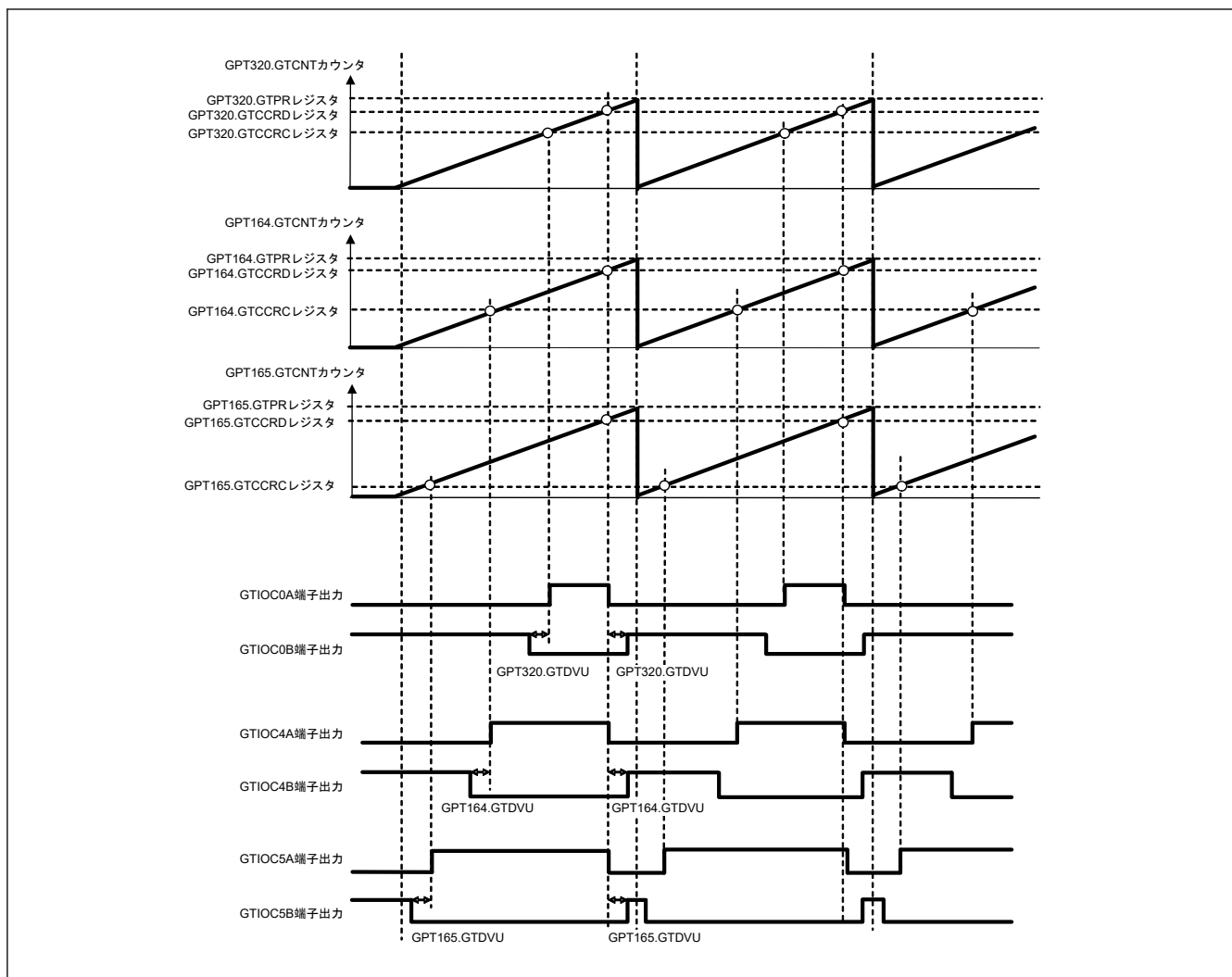

図 20.42 三角波 3 相相補 PWM 出力例

(5) 三角波 3 相相補 PWM 出力 (デッドタイム自動設定)

図 20.43 に、デッドタイム自動設定機能を使用して、3 チャネルを三角波 PWM モード 1 で同期動作させ、3 相の相補 PWM 波形を出力させた例を示します。GTIOCnA 端子は、初期値として Low 出力、GTCCRA レジスタのコンペアマッチでトグル出力、周期の終わりで出力を保持するように設定されています。GTIOCnB 端子は、初期値として High 出力、GTCCRB レジスタのコンペアマッチでトグル出力、周期の終わりで出力を保持するように設定されています。

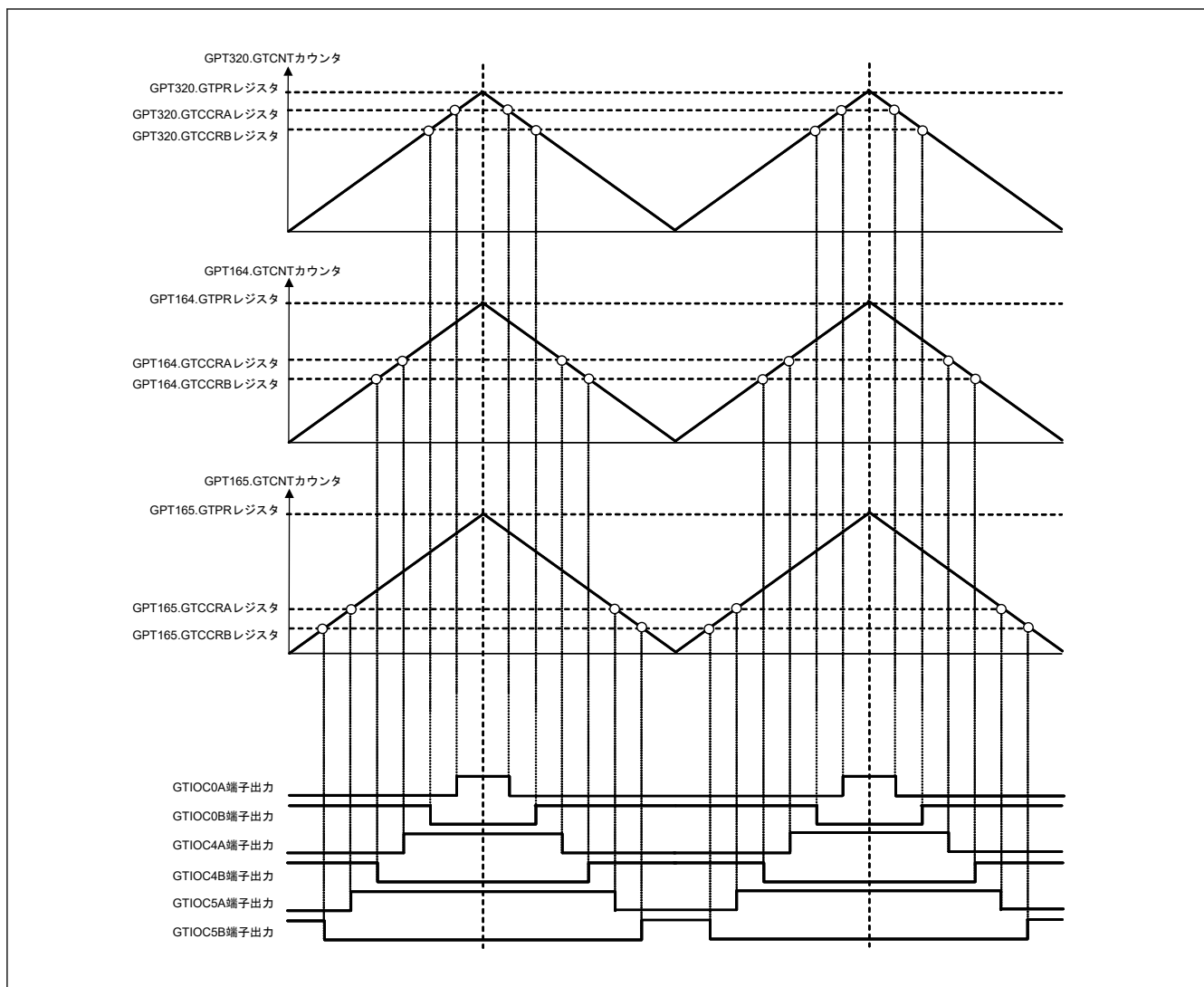

図 20.43 三角波 3 相相補 PWM 出力例 (デッドタイム自動設定)

(6) 非対称三角波 3 相相補 PWM 出力 (デッドタイム自動設定)

図 20.44 に、デッドタイム自動設定機能を使用して、3 チャンネルを三角波 PWM モード 3 で同期動作させ、3 相の相補 PWM 波形を出力させた例を示します。GTIOCnA 端子は、初期値として Low 出力、GTCCRA レジスタのコンペアマッチでトグル出力、周期の終わりで出力を保持するように設定されています。GTIOCnB 端子は、初期値として High 出力、GTCCRB レジスタのコンペアマッチでトグル出力、周期の終わりで出力を保持するように設定されています。

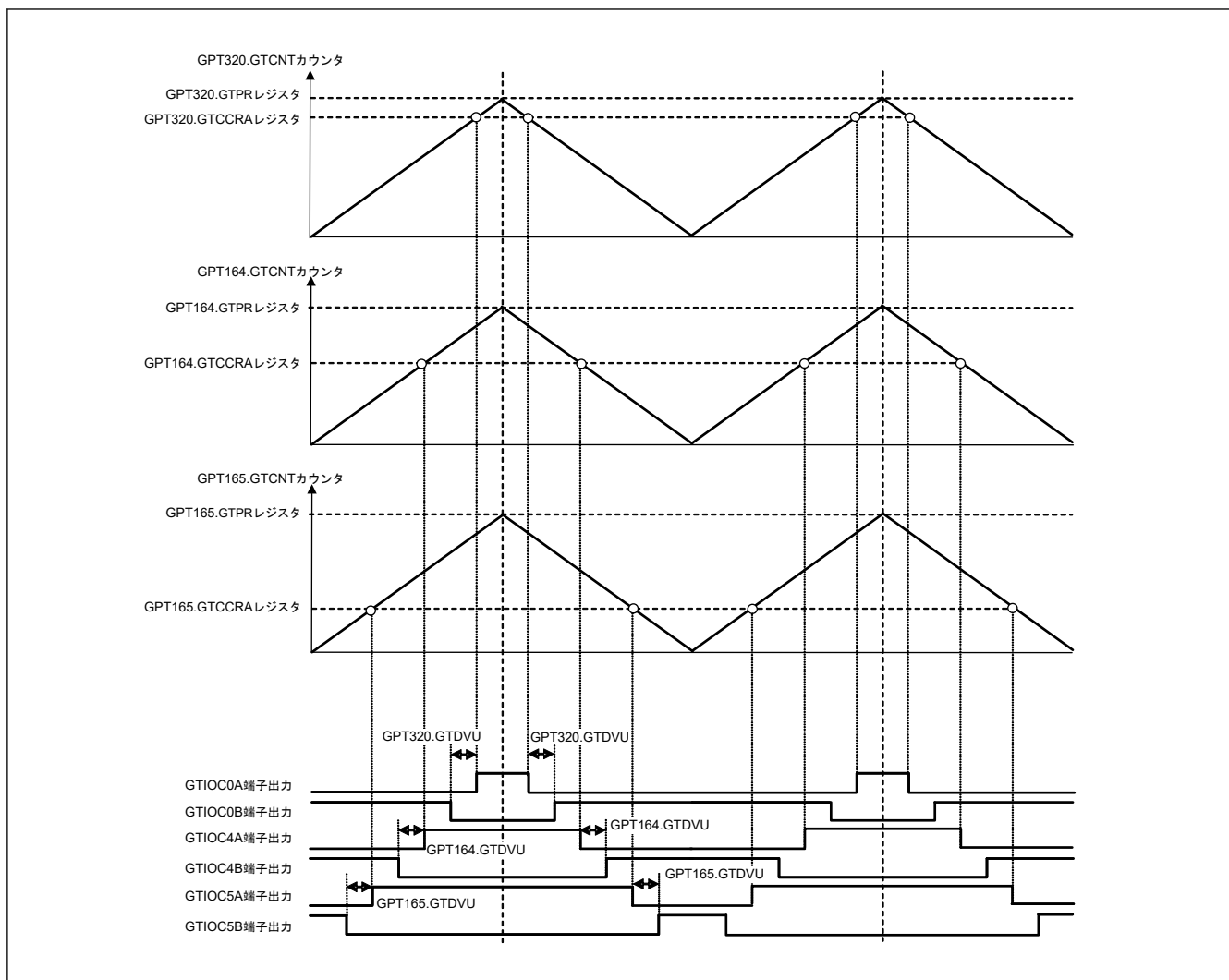

図 20.44 非対称三角波 3 相相補 PWM 出力例 (デッドタイム自動設定)

20.3.10 位相計数機能

GTIOCnA 端子入力と GTIOCnB 端子入力の間で位相差が検出されると、対応する GTCNT カウンタがアップカウントまたはダウンカウントを実行します (n = 0, 4~9)。GTUPSR および GTDNSR レジスタに設定されている GTIOCnA 端子入力と GTIOCnB 端子入力のレベルとエッジの関係が、どのような組み合わせであっても位相差を検出できます。カウント動作については、「20.3.1.1. カウンタの動作」を参照してください。

図 20.45~図 20.54 に GTIOCnA 端子、GTIOCnB 端子を使用する場合の位相計数モード 1~5 の動作例を示します。表 20.29~表 20.38 にアップカウント/ダウンカウントの条件を、図 20.45~図 20.54 に対応する GTUPSR レジスタおよび GTDNSR レジスタの設定値を示します。

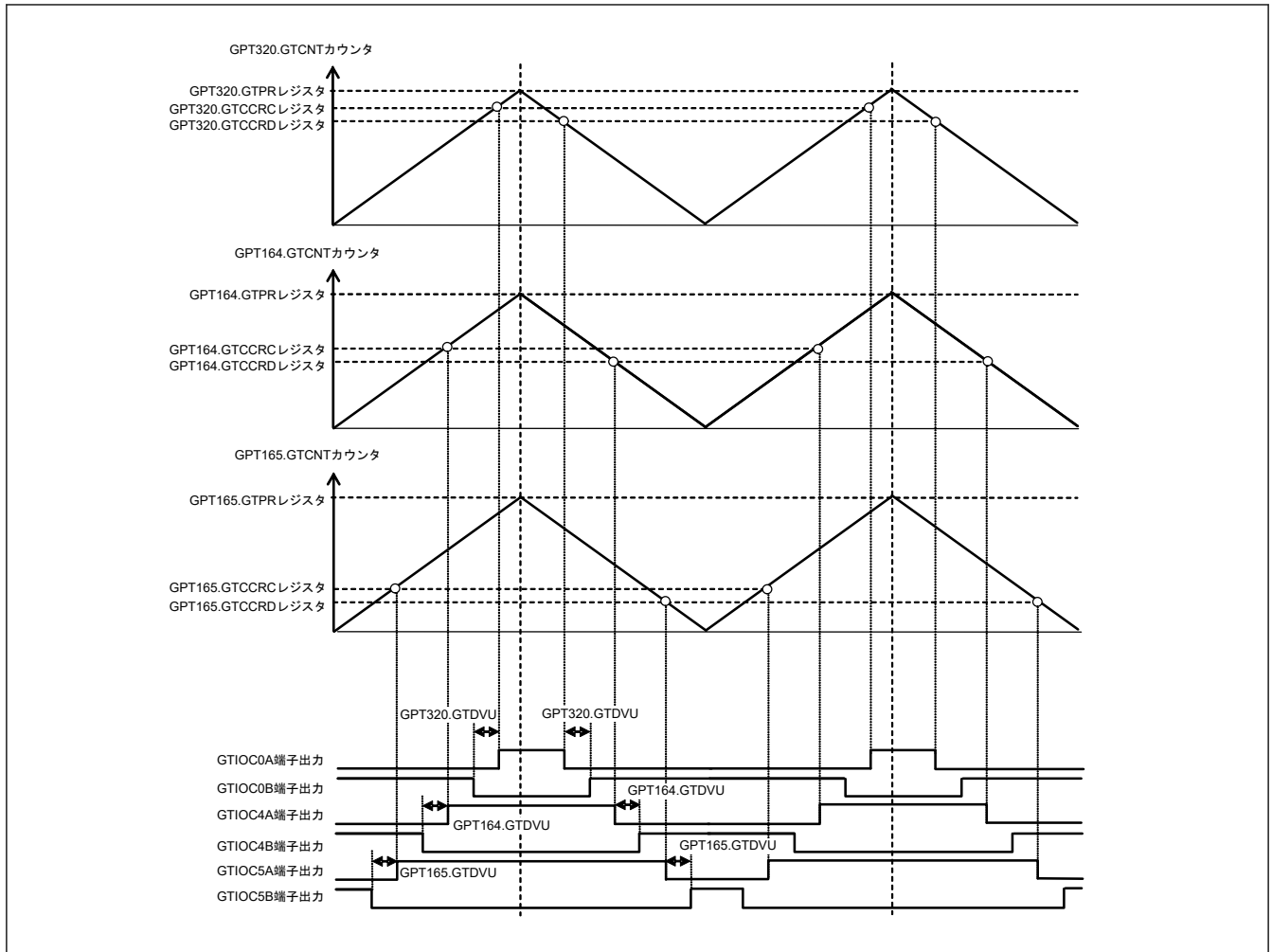

図 20.45 位相計数モード 1 の動作例

表 20.29 位相計数モード 1 でのアップカウント/ダウンカウントの条件

: 立ち上がりエッジ
 : 立ち下がりエッジ

| GTIOcNA 端子入力 | GTIOcNB 端子入力 | 動作 | レジスタ設定値 |
|--------------|--------------|---------|--|
| High | | アップカウント | GTUPSR = 0x00006900 GTDNSR = 0x00009600 |
| Low | | | |
| | Low | | |
| | High | | |
| High | | ダウンカウント | |
| Low | | | |
| | High | | |
| | Low | | |

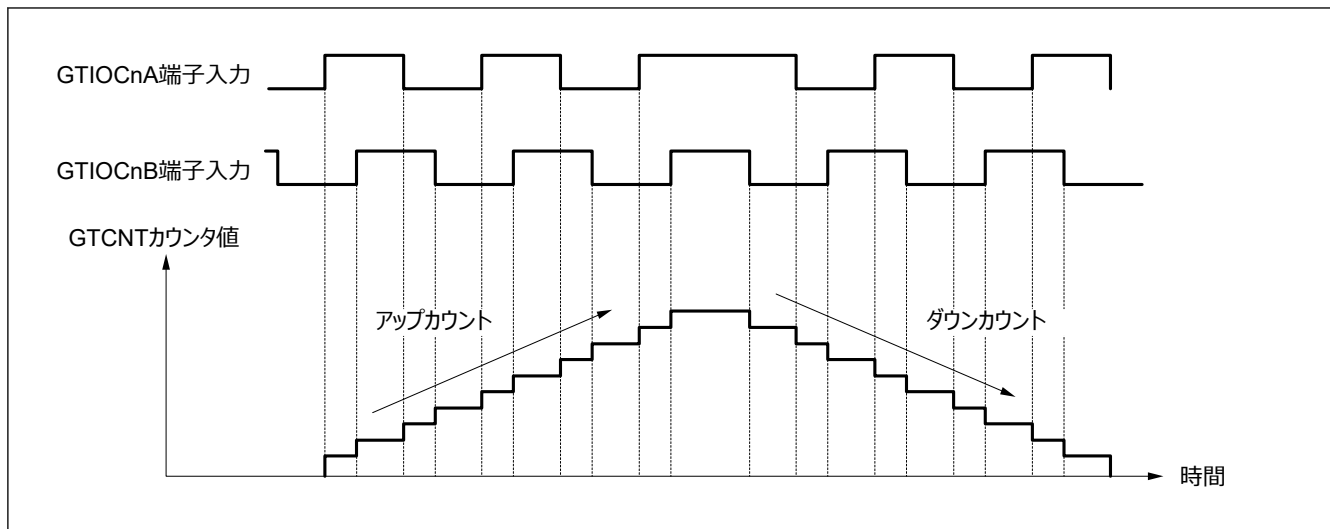









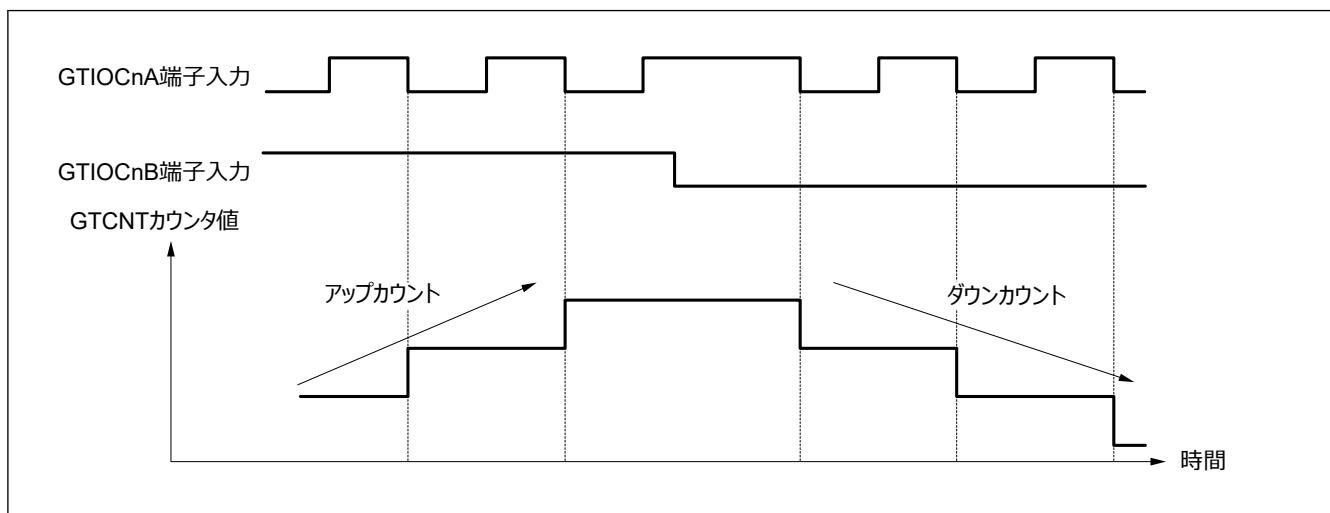

図 20.46 位相計数モード 2 の動作例 (A)

表 20.30 位相計数モード 2 でのアップカウント/ダウンカウントの条件 (A)

 : 立ち上がりエッジ
 : 立ち下がりエッジ

| GTIOCnA 端子入力 | GTIOCnB 端子入力 | 動作 | レジスタ設定値 |
|---|---|---------|--|
| High |  | カウントしない | GTUPSR = 0x00000800 GTDNSR = 0x00000400 |
| Low |  | | |
|  | Low | | |
|  | High | アップカウント | |
| High |  | カウントしない | |
| Low |  | | |
|  | High | | |
|  | Low | ダウンカウント | |











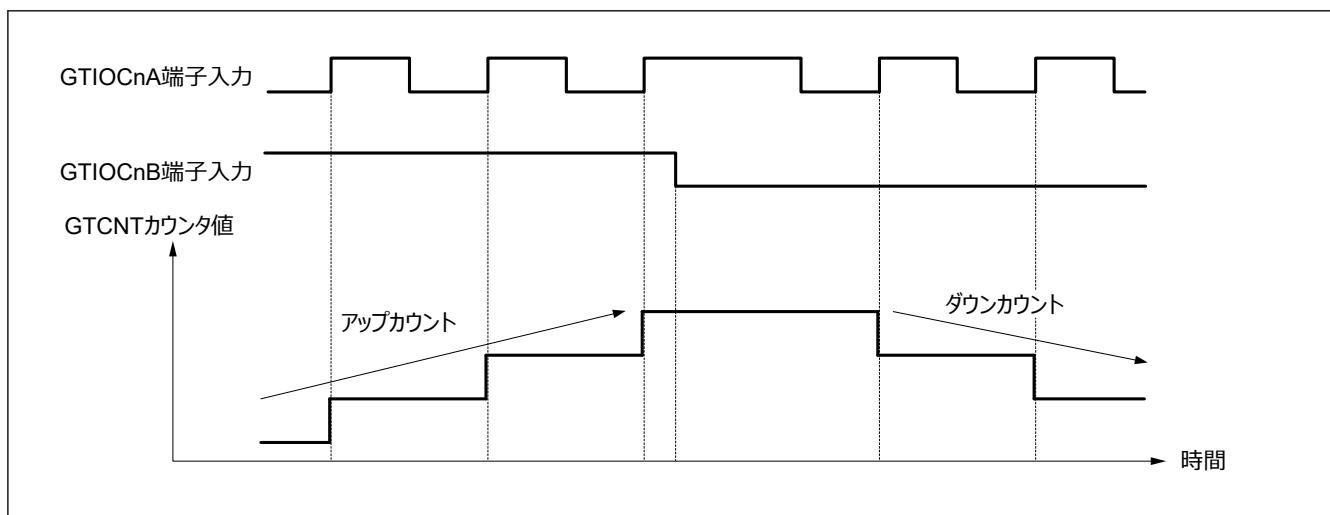

図 20.47 位相計数モード 2 の動作例 (B)

表 20.31 位相計数モード 2 でのアップカウント/ダウンカウントの条件 (B)

 : 立ち上がりエッジ
 : 立ち下がりエッジ

| GTIOcNA 端子入力 | GTIOcNB 端子入力 | 動作 | レジスタ設定値 |
|---|---|---------|--|
| High |  | カウントしない | GTUPSR = 0x00000200 GTDNSR = 0x00000100 |
| Low |  | | |
|  | Low | ダウンカウント | |
|  | High | カウントしない | |
| High |  | | |
| Low |  | | |
|  | High | アップカウント | |
|  | Low | カウントしない | |



図 20.48 位相計数モード 2 の動作例 (C)

表 20.32 位相計数モード 2 でのアップカウント/ダウンカウントの条件 (C)

↑ : 立ち上がりエッジ
 ↓ : 立ち下がりエッジ

| GTIOCnA 端子入力 | GTIOCnB 端子入力 | 動作 | レジスタ設定値 |
|--------------|--------------|---------|--|
| High | ↑ | カウントしない | GTUPSR = 0x00000A00 GTDNSR = 0x00000500 |
| Low | ↓ | | |
| ↑ | Low | ダウンカウント | |
| ↓ | High | アップカウント | |
| High | ↓ | カウントしない | |
| Low | ↑ | | |
| ↑ | High | アップカウント | |
| ↓ | Low | ダウンカウント | |

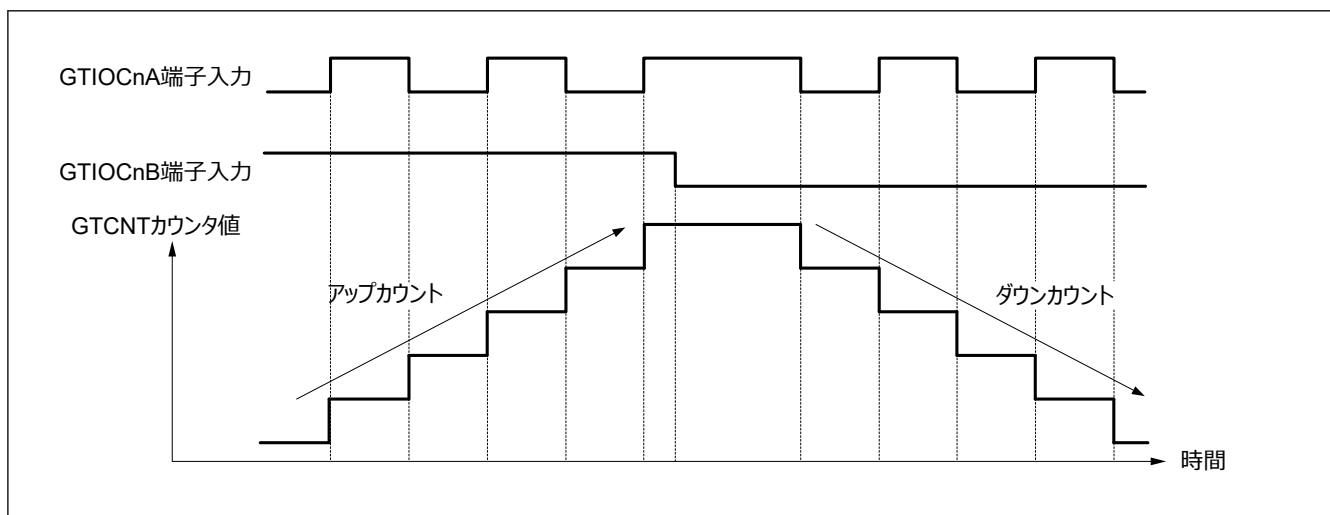









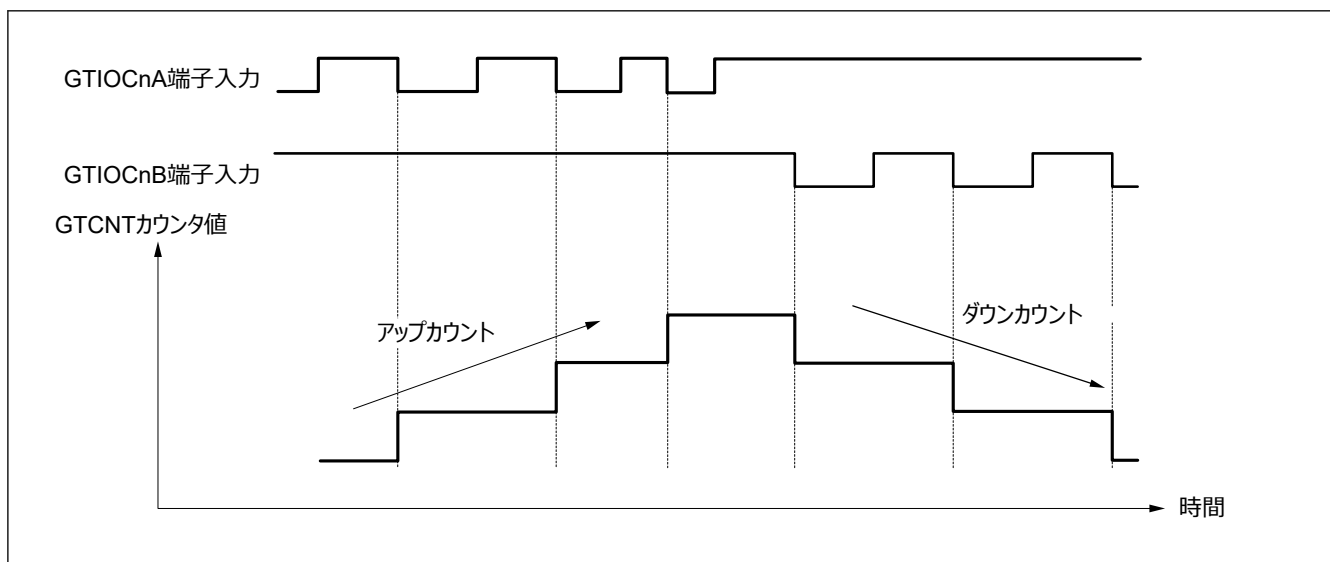

図 20.49 位相計数モード 3 の動作例 (A)

表 20.33 位相計数モード 3 でのアップカウント/ダウンカウントの条件 (A)

 : 立ち上がりエッジ
 : 立ち下がりエッジ

| GTIOcN _A 端子入力 | GTIOcN _B 端子入力 | 動作 | レジスタ設定値 |
|---|---|---------|--|
| High |  | カウントしない | GTUPSR = 0x00000800 GTDNSR = 0x00000800 |
| Low |  | | |
|  | Low | | |
|  | High | アップカウント | |
| High |  | ダウンカウント | |
| Low |  | カウントしない | |
|  | High | | |
|  | Low | | |











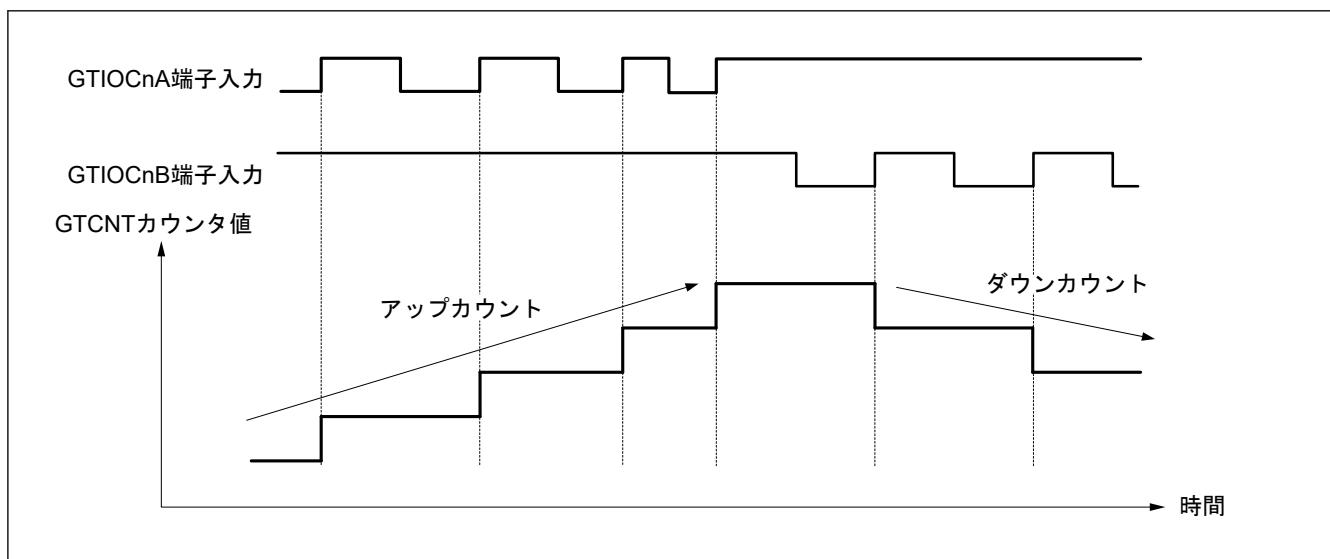

図 20.50 位相計数モード 3 の動作例 (B)

表 20.34 位相計数モード 3 でのアップカウント/ダウンカウントの条件 (B)

 : 立ち上がりエッジ
 : 立ち下がりエッジ

| GTIOCnA 端子入力 | GTIOCnB 端子入力 | 動作 | レジスタ設定値 |
|---|---|---------|--|
| High |  | ダウンカウント | GTUPSR = 0x00000200 GTDNSR = 0x00002000 |
| Low |  | カウントしない | |
|  | Low | カウントしない | |
|  | High | カウントしない | |
| High |  | カウントしない | |
| Low |  | カウントしない | |
|  | High | アップカウント | |
|  | Low | カウントしない | |











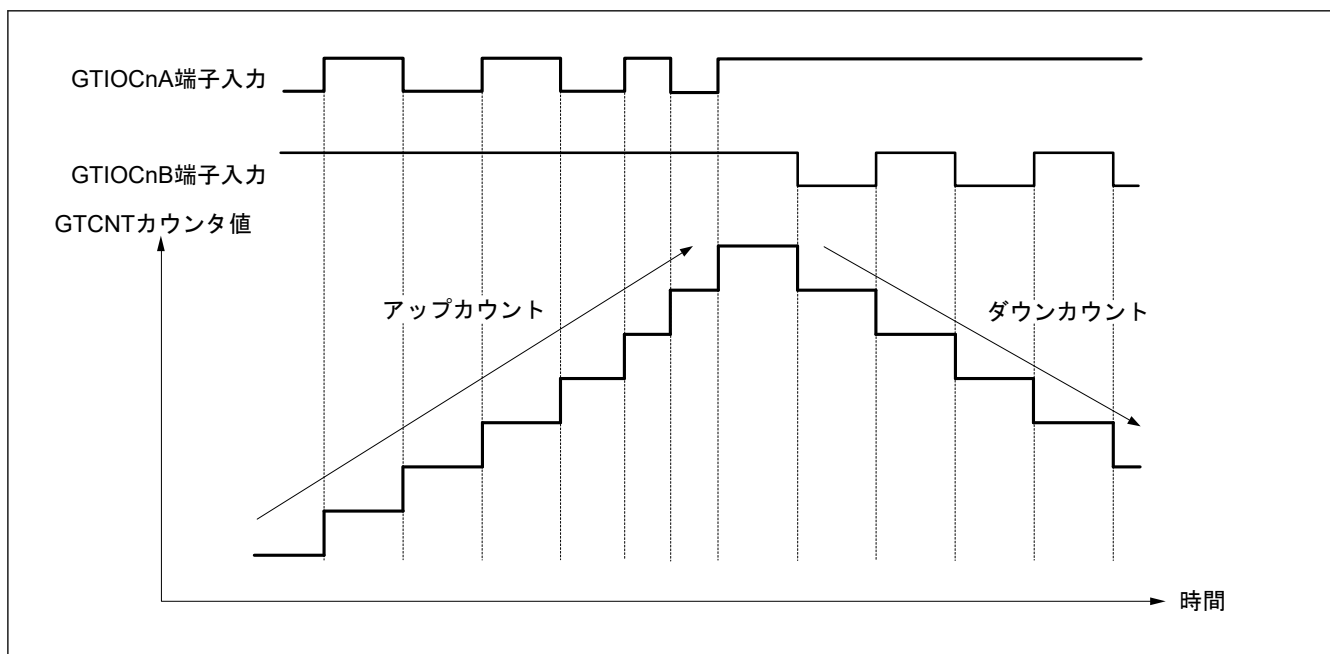

図 20.51 位相計数モード 3 の動作例 (C)

表 20.35 位相計数モード 3 でのアップカウント/ダウンカウントの条件 (C)

 : 立ち上がりエッジ
 : 立ち下がりエッジ

| GTIOCnA 端子入力 | GTIOCnB 端子入力 | 動作 | レジスタ設定値 |
|---|---|---------|--|
| High |  | ダウンカウント | GTUPSR = 0x00000A00 GTDNSR = 0x0000A000 |
| Low |  | カウントしない | |
|  | Low | | |
|  | High | アップカウント | |
| High |  | ダウンカウント | |
| Low |  | カウントしない | |
|  | High | アップカウント | |
|  | Low | カウントしない | |











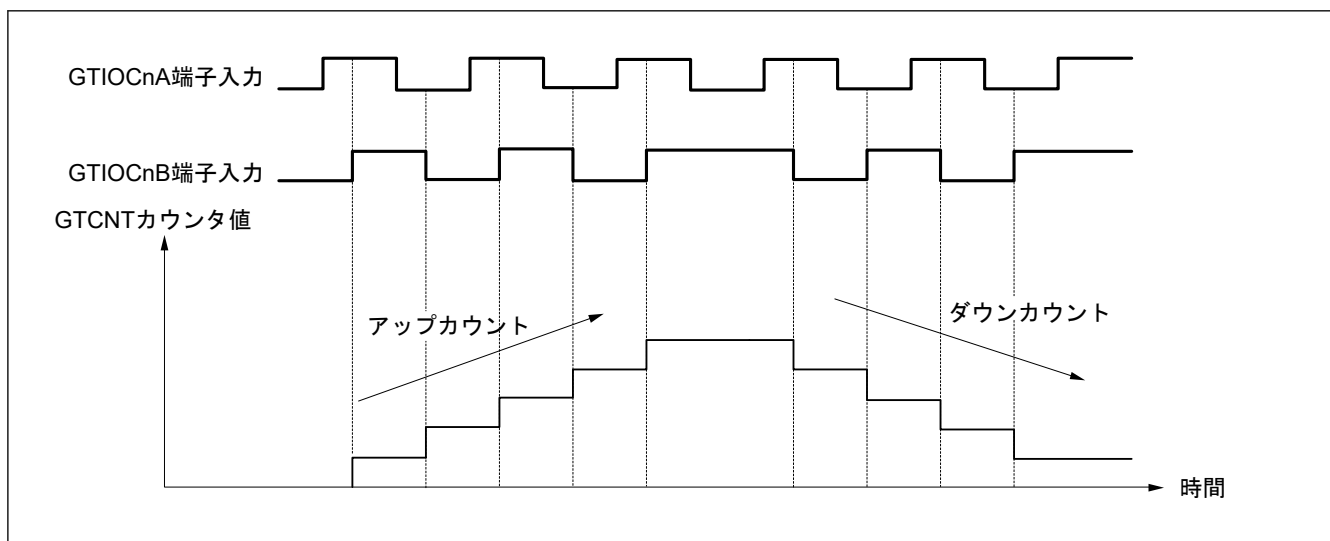

図 20.52 位相計数モード 4 の動作例

表 20.36 位相計数モード 4 でのアップカウント/ダウンカウントの条件

 : 立ち上がりエッジ
 : 立ち下がりエッジ

| GTIOCnA 端子入力 | GTIOCnB 端子入力 | 動作 | レジスタ設定値 |
|---|---|---------|--|
| High |  | アップカウント | GTUPSR = 0x00006000 GTDNSR = 0x00009000 |
| Low |  | | |
|  | Low | カウントしない | |
|  | High | | |
| High |  | ダウンカウント | |
| Low |  | | |
|  | High | カウントしない | |
|  | Low | | |











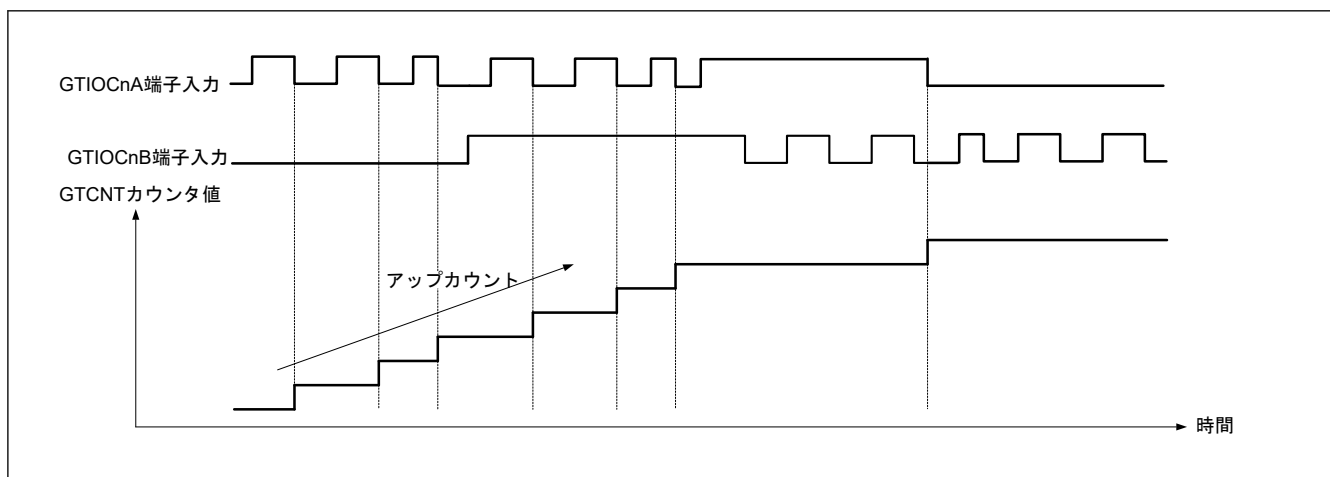

図 20.53 位相計数モード 5 の動作例 (A)

表 20.37 位相計数モード 5 でのアップカウント/ダウンカウントの条件 (A)

 : 立ち上がりエッジ
 : 立ち下がりエッジ

| GTIOCnA 端子入力 | GTIOCnB 端子入力 | 動作 | レジスタ設定値 |
|---|---|---------|--|
| High |  | カウントしない | GTUPSR = 0x00000C00 GTDNSR = 0x00000000 |
| Low |  | | |
|  | Low | | |
|  | High | アップカウント | |
| High |  | カウントしない | |
| Low |  | | |
|  | High | | |
|  | Low | アップカウント | |











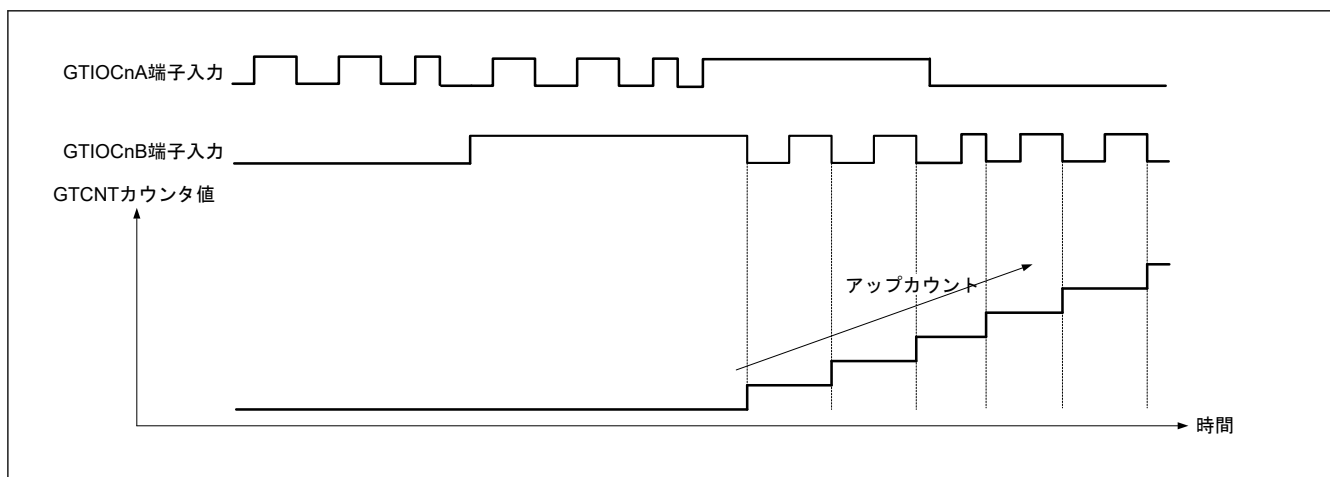

図 20.54 位相計数モード 5 の動作例 (B)

表 20.38 位相計数モード 5 でのアップカウント/ダウンカウントの条件 (B)

 : 立ち上がりエッジ
 : 立ち下がりエッジ

| GTIOCnA 端子入力 | GTIOCnB 端子入力 | 動作 | レジスタ設定値 |
|---|---|---------|--|
| High |  | カウントしない | GTUPSR = 0x0000C000 GTDNSR = 0x00000000 |
| Low |  | アップカウント | |
|  | Low | カウントしない | |
|  | High | | |
| High |  | アップカウント | |
| Low |  | カウントしない | |
|  | High | | |
|  | Low | | |

20.3.11 出力相切り替え (GPT_OPS)

GPT_OPS は、出力位相スイッチコントロールレジスタ (OPSCR) を使ってブラシレス DC モーターを簡単に制御することができます。

GPT_OPS は、6 相モーター制御の各相 (U 正相/逆相、V 正相/逆相、W 正相/逆相) のチョップ制御またはレベル信号に使用する PWM 信号を出力します。本機能には、ソフトウェアで設定したソフトウェア設定値 (OPSCR.UF, VF, WF) と GPT164.GTIOC4A の PWM 波形を使用します。

図 20.55 に GPT_OPS 制御フローの概念図を示します。



図 20.55 GPT OPS 制御フロー概念図

図 20.56 に GPT OPS 動作の 6 相レベル信号出力例を示します。

図 20.56 中の GPT_UVWEDGE 信号は、ELC へ出力する入力相エッジになります。

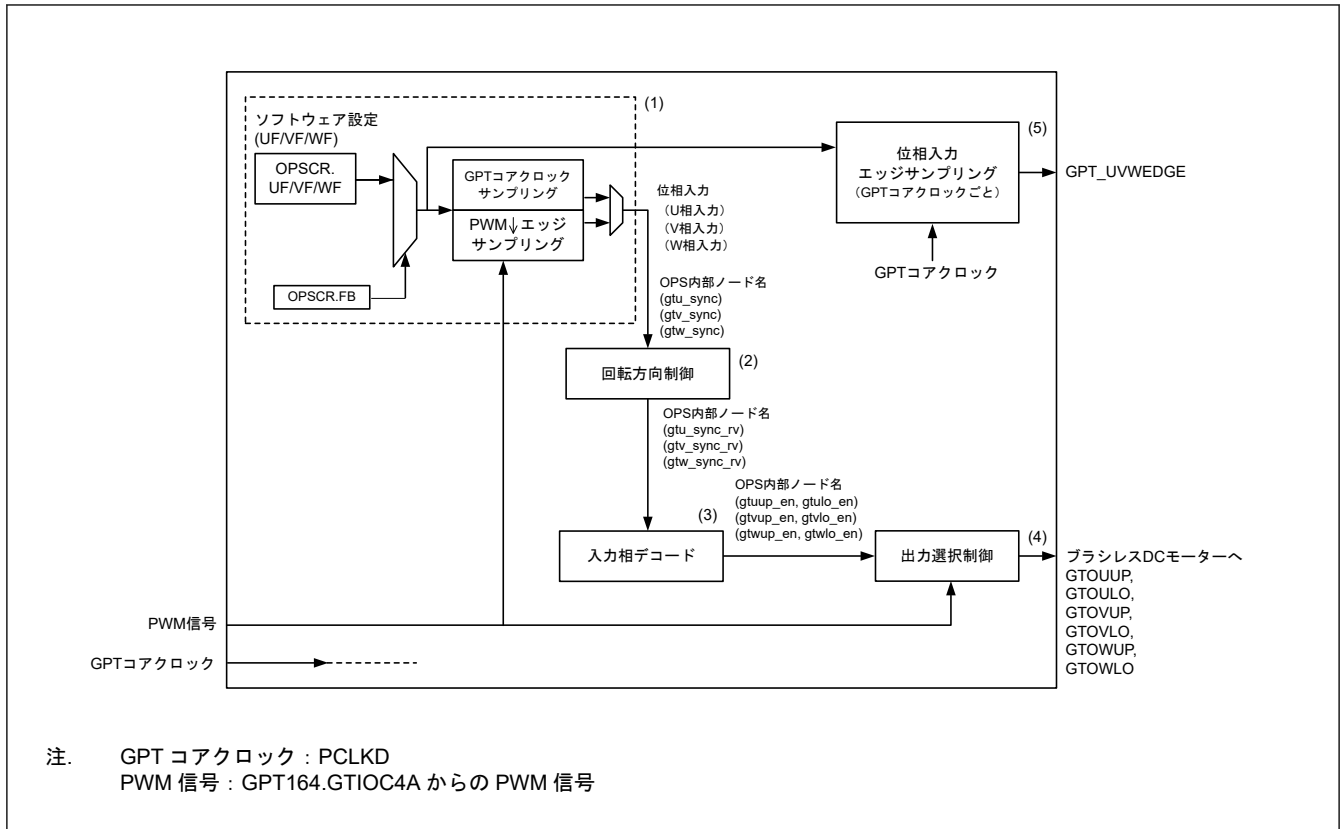

図 20.56 6 相レベル出力動作例

図 20.57 に GPT_OPS 動作の 6 相 PWM 出力例 (チョップパ制御) を示します。

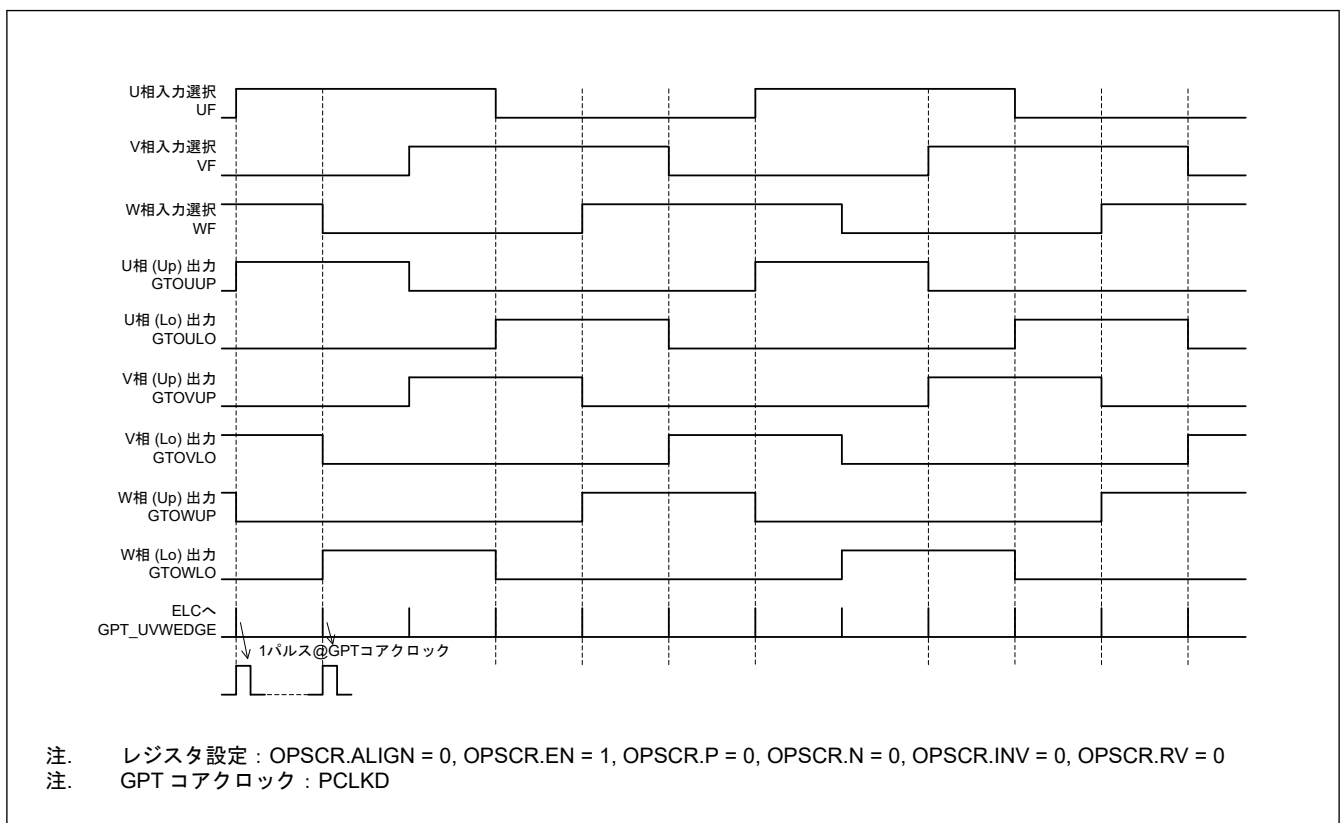

図 20.57 6 相 PWM 出力動作例 (チョップパ制御)

図 20.58 に出力禁止制御の例 (6 相 PWM 出力動作) を示します。

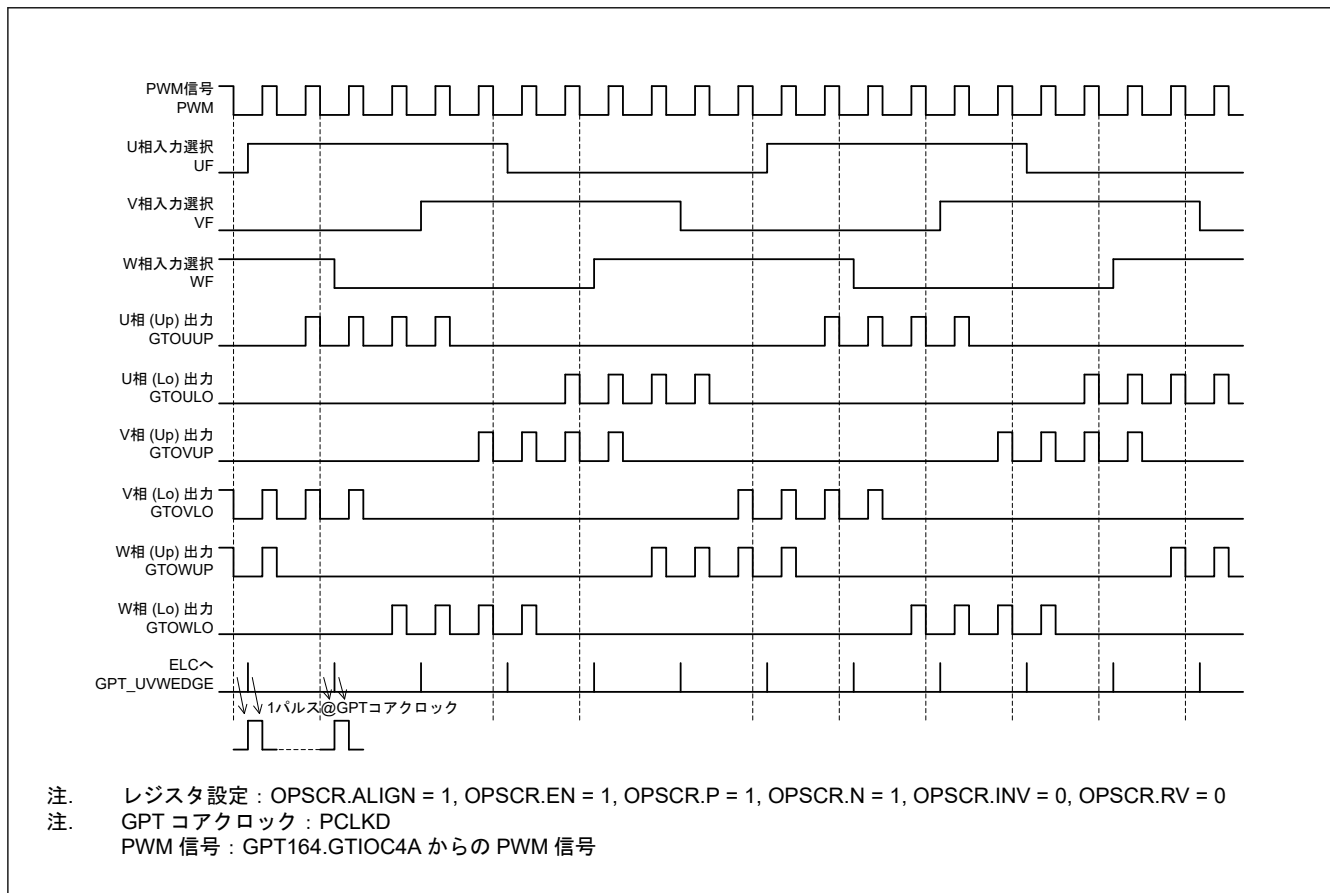

図 20.58 グループ出力禁止制御動作例

20.3.11.1 入力選択と外部入力信号の同期化

図 20.55 に示す GPT_OPS 制御フロー概念図の (1) は、OPSCR.FB ビットによってソフトウェア設定値から入力相の選択をします。

OPSCR.FB = 1 の時、ソフトウェア設定値 (OPSCR.UF, VF, WF) に、OPSCR.ALIGN = 1 で立ち下がりエッジサンプリングを行い、PWM (GPT164.GTIOC4A の PWM) の入力相の値を選択してください。

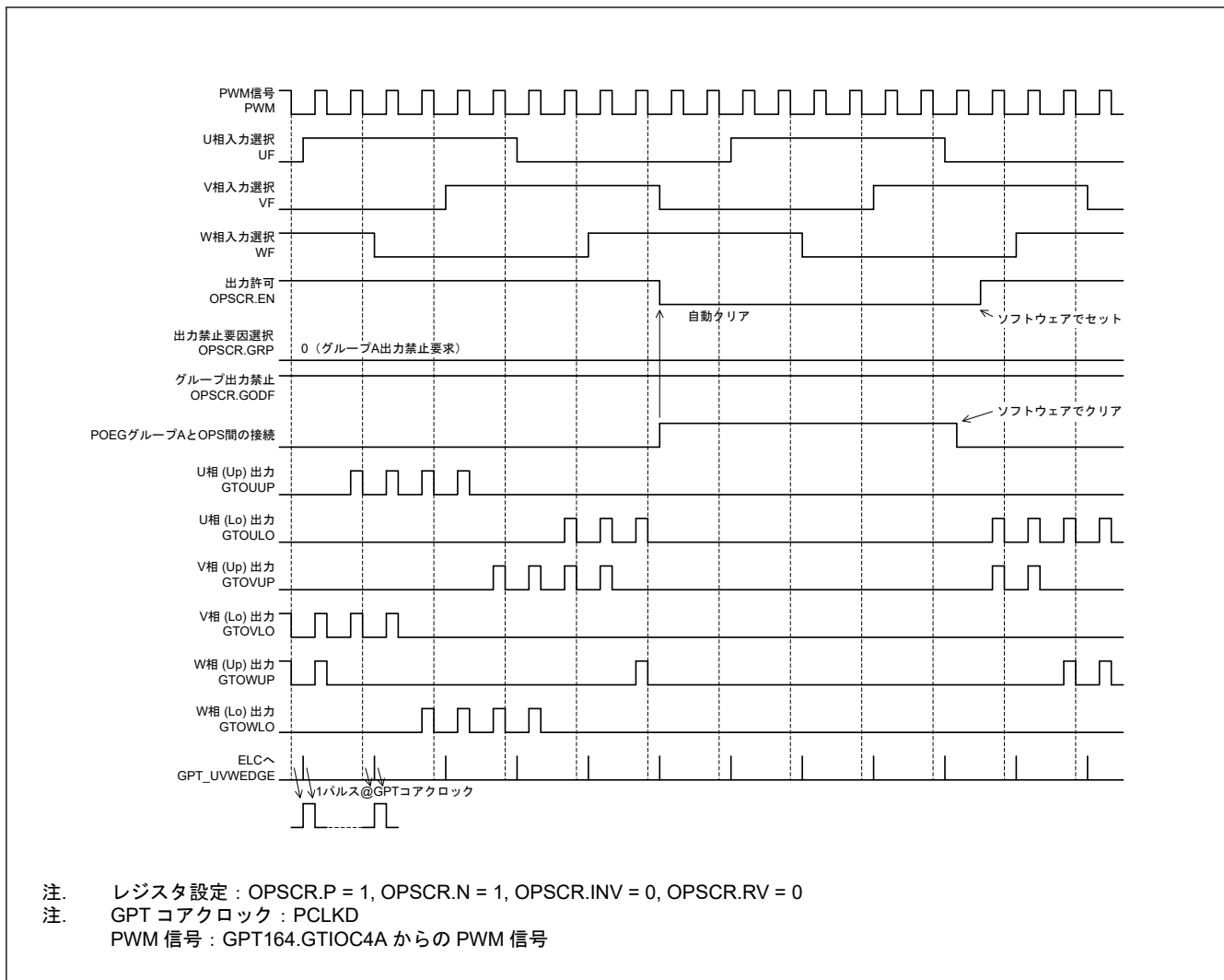
OPSCR.ALIGN = 0 のとき、GPT_OPS は PCLKD 同期の入力相で動作します。ただし、出力 U/V/W 相 (PWM 出力モード) の切り替えタイミング (直前/直後) の PWM パルス幅が短くなる場合があります。

表 20.39 に入力選択処理と対応する OPSCR レジスタのビット設定を示します。

表 20.39 入力選択処理方法

| OPSCR レジスタ | | 入力相サンプリング方法の選択 (U/V/W 相) | 同期入出力選択処理 (GPT_OPS 内部ノード名) |
|------------|-----------|---|---|
| FB ビット | ALIGN ビット | | |
| 1 | 1 | PWM 立ち下がりエッジサンプリングでのソフトウェア設定 (立ち下がりエッジサンプルの OPSCR.UF、VF、WF ビット) | 入力相 U 相入力 (gtu_sync) V 相入力 (gtv_sync) W 相入力 (gtw_sync) |
| | 0 | ソフトウェア設定値選択 (= OPSCR.UF/VF/WF ビット値) (= PCLKD 同期) | |

20.3.11.2 入力相デコード

図 20.55 に示す GPT_OPS 制御フロー概念図の (3) は、入力相をデコードして、6 相信号を許可します。

表 20.40 に OPSCR.RV ビットが 0 の場合の入力相のデコード表を示します。

表 20.40 入力相のデコード表 (OPSCR.RV = 0)

| 入力相 (U/V/W) (GPT_OPS 内部ノード名) | | | 入力相のデコードによる 6 相信号許可 [U/V/W (Up/Lo)] (GPT_OPS 内部ノード名) | | | | | |
|---------------------------------|------------|------------|---|-------------|-------------|-------------|-------------|-------------|
| U 相入力 | V 相入力 | W 相入力 | U 相 (Up) | U 相 (Lo) | V 相 (Up) | V 相 (Lo) | W 相 (Up) | W 相 (Lo) |
| (gtu_sync) | (gtv_sync) | (gtw_sync) | (gtuup_en) | (gtulo_en) | (gtvup_en) | (gtvlo_en) | (gtwup_en) | (gtwlo_en) |
| 1 | 0 | 1 | 1 | 0 | 0 | 1 | 0 | 0 |
| 1 | 0 | 0 | 1 | 0 | 0 | 0 | 0 | 1 |
| 1 | 1 | 0 | 0 | 0 | 1 | 0 | 0 | 1 |
| 0 | 1 | 0 | 0 | 1 | 1 | 0 | 0 | 0 |
| 0 | 1 | 1 | 0 | 1 | 0 | 0 | 1 | 0 |
| 0 | 0 | 1 | 0 | 0 | 0 | 1 | 1 | 0 |
| 0 | 0 | 0 | 0 | 0 | 0 | 0 | 0 | 0 |
| 1 | 1 | 1 | 0 | 0 | 0 | 0 | 0 | 0 |

表 20.41 入力相のデコード表 (OPSCR.RV = 1)

| 入力相 (U/V/W) (GPT_OPS 内部ノード名) | | | 入力相のデコードによる 6 相信号許可 [U/V/W (Up/Lo)] (GPT_OPS 内部ノード名) | | | | | |
|---------------------------------|------------|------------|---|-------------|-------------|-------------|-------------|-------------|
| U 相入力 | V 相入力 | W 相入力 | U 相 (Up) | U 相 (Lo) | V 相 (Up) | V 相 (Lo) | W 相 (Up) | W 相 (Lo) |
| (gtu_sync) | (gtv_sync) | (gtw_sync) | (gtuup_en) | (gtulo_en) | (gtvup_en) | (gtvlo_en) | (gtwup_en) | (gtwlo_en) |
| 1 | 0 | 1 | 0 | 1 | 1 | 0 | 0 | 0 |
| 1 | 0 | 0 | 0 | 1 | 0 | 0 | 1 | 0 |
| 1 | 1 | 0 | 0 | 0 | 0 | 1 | 1 | 0 |
| 0 | 1 | 0 | 1 | 0 | 0 | 1 | 0 | 0 |
| 0 | 1 | 1 | 1 | 0 | 0 | 0 | 0 | 1 |
| 0 | 0 | 1 | 0 | 0 | 1 | 0 | 0 | 1 |
| 0 | 0 | 0 | 0 | 0 | 0 | 0 | 0 | 0 |
| 1 | 1 | 1 | 0 | 0 | 0 | 0 | 0 | 0 |

20.3.11.3 回転方向制御

図 20.55 に示す GPT_OPS 制御フロー概念図の (3) では、OPSCR.RV ビットを使用して 3 相モーターの回転方向を制御します。

OPSCR.RV ビットが 1 の場合、V 相と W 相を入れ替えることにより、OPSCR.RV ビット設定 0 の回転方向を反転させます。

表 20.42 に、OPSCR.RV ビットへの出力相の割り当て（回転方向制御の実施前後）を示します。

表 20.42 回転方向制御方法 (1/2)

| OPSCR レジスタ出力 相回転方向反転 | 回転方向制御の出力 [U/V/W (正/逆)] (制御後の GPT_OPS 内部ノード名) | | | | | |
|-------------------------|--|------------------------|------------------------|------------------------|------------------------|------------------------|
| | (gtuup_ren) | (gtulo_ren) | (gtvup_ren) | (gtvlo_ren) | (gtwup_ren) | (gtwlo_ren) |
| OPSCR.RV ビット | (gtuup_ren) | (gtulo_ren) | (gtvup_ren) | (gtvlo_ren) | (gtwup_ren) | (gtwlo_ren) |
| 0 | U 相 (Up) (gtuup_en) | U 相 (Lo) (gtulo_en) | V 相 (Up) (gtvup_en) | V 相 (Lo) (gtvlo_en) | W 相 (Up) (gtwup_en) | W 相 (Lo) (gtwlo_en) |

表 20.42 回転方向制御方法 (2/2)

| OPSCR レジスタ出力 相回転方向反転 | 回転方向制御の出力 [U/V/W (正/逆)] | | | | | |
|-------------------------|-------------------------|------------------------|------------------------|------------------------|------------------------|------------------------|
| | (制御後の GPT_OPS 内部ノード名) | | | | | |
| 1 | U 相 (Up) (gtuup_en) | U 相 (Lo) (gtulo_en) | W 相 (Up) (gtwup_en) | W 相 (Lo) (gtwlo_en) | V 相 (Up) (gtvup_en) | V 相 (Lo) (gtvlo_en) |

20.3.11.4 出力選択制御

図 20.55 に示す GPT_OPS 制御フロー概念図の (4) は、OPSCR レジスタのビットを設定することによって出力波形を選択します。

出力選択に関連するビットを以下に示します。

- OPSCR.EN ビット：6 相出力の出力/停止を制御
- OPSCR.P ビットおよび OPSCR.N ビット：出力相に対してレベル信号/PWM 信号（チョップ出力）を選択可能
- 出力相の極性は、OPSCR.INV ビットで正論理/負論理に設定可能

表 20.43 および表 20.44 に、OPSCR レジスタのビットを使用した出力選択制御方法を示します。

表 20.43 出力選択制御方法 (正相)

| 出力許可相制御 | 正相出力 (P) 制御 | 反転相出力制御 | 出力ポート名 (正相 = Up) (出力選択内部ノード割り当て) | |
|----------|-------------|-----------|--|---------------------------------------|
| OPSCR.EN | OPSCR.P | OPSCR.INV | GTOUUP GTOVUP GTOWUP | モード |
| 0 | x | x | 0 | 出力停止 (外部端子 Hi-Z) GPT_OPS → 0 出力 |
| 1 | 0 | 0 | レベル信号 (gtuup_ren) (gtvup_ren) (gtwup_ren) | レベル出力モード (正相) (正論理) |
| 1 | 0 | 1 | レベル信号 (~gtuup_ren) (~gtvup_ren) (~gtwup_ren) | レベル出力モード (正相) (負論理) |
| 1 | 1 | 0 | PWM 信号 (PWM & gtuup_ren) (PWM & gtvup_ren) (PWM & gtwup_ren) | PWM 出力モード (正相) (正論理) |
| 1 | 1 | 1 | PWM 信号 (~(PWM & gtuup_ren)) (~(PWM & gtvup_ren)) (~(PWM & gtwup_ren)) | PWM 出力モード (正相) (負論理) |

表 20.44 出力選択制御方法 (逆相) (1/2)

| 出力許可相制御 | 逆相出力 (N) 制御 | 反転相出力制御 | 出力ポート名 (逆相 = Lo) (出力選択内部ノード割り当て) | |
|----------|-------------|-----------|-------------------------------------|---------------------------------------|
| OPSCR.EN | OPSCR.N | OPSCR.INV | GTOULO GTOVLO GTOWLO | モード |
| 0 | x | x | 0 | 出力停止 (外部端子 Hi-Z) GPT_OPS → 0 出力 |

表 20.44 出力選択制御方法 (逆相) (2/2)

| 出力許可相制御 | 逆相出力 (N) 制御 | 反転相出力制御 | 出力ポート名 (逆相 = Lo) (出力選択内部ノード割り当て) | |
|----------|-------------|-----------|--|----------------------------|
| OPSCR.EN | OPSCR.N | OPSCR.INV | GTOULO GTOVLO GTOWLO | モード |
| 1 | 0 | 0 | レベル信号 (gtulo_ren) (gtvlo_ren) (gtwlo_ren) | レベル出力モード (逆相) (正論理) |
| 1 | 0 | 1 | レベル信号 (~gtulo_ren) (~gtvlo_ren) (~gtwlo_ren) | レベル出力モード (逆相) (負論理) |
| 1 | 1 | 0 | PWM 信号 (PWM & gtulo_ren) (PWM & gtvlo_ren) (PWM & gtwlo_ren) | PWM 出力モード (逆相) (正論理) |
| 1 | 1 | 1 | PWM 信号 (~(PWM & gtulo_ren)) (~(PWM & gtvlo_ren)) (~(PWM & gtwlo_ren)) | PWM 出力モード (逆相) (負論理) |

20.3.11.5 出力選択制御 (グループ出力禁止機能)

グループ出力禁止機能は、OPSCR.GODF = 1 かつ OPSCR.GRP[0] ビットで選択した要因の信号値が High になると (出力禁止要求)、非同期で出力を Hi-Z にします。出力禁止要求の発生により OPSCR.EN ビットは 0 にクリアされます。復帰は、ソフトウェアで出力禁止要求をクリア後、OPSCR.EN = 1 を設定してください。

出力禁止制御を確実に行うためには、POE のフラグクリアは POEG_GROUPn (n = A, B) 割り込みを使用するか、OPSCR.EN = 0 であることを確認してからフラグをクリアしてください。グループ出力禁止制御の動作例については、[図 20.58](#) を参照してください。

20.3.11.6 イベントリンクコントローラ (ELC) 出力

[図 20.55](#) に示す GPT_OPS 制御フロー概念図の (5) は、UVW 入力エッジ信号をイベントリンクコントローラ (ELC) へ出力します。

UVW 入力エッジ信号は、PCLKD でサンプリングした入力相の U 相、V 相、W 相それぞれの立ち上がりエッジと立ち下がりエッジの論理和です。よって、入力相の U 相、V 相、W 相それぞれの High 期間が短い場合、ホールセンサ入力エッジ信号は出力されません。

OPSCR.FB = 1 の時、UVW 入力エッジ信号は、PCLKD でサンプリングしたソフトウェア設定値 (OPSCR.UF/VF/WF) のエッジの論理和です。

ELC への出力信号の例については、[図 20.56](#)~[図 20.58](#) を参照してください。

20.3.11.7 GPT_OPS スタート動作設定フロー

表 20.45 GPT_OPS スタート動作設定例 (1/2)

| No. | 手順名 | 説明 |
|-----|-------------------------------|--|
| 1 | GPT164 の動作モード設定 | GPT164.GTIOC4A にのこぎり波または三角波の PWM 出力動作モードを設定します。詳細は、「 20.3.3. PWM 出力動作モード 」を参照してください。 |
| 2 | GPT164 のカウント動作 | GPT164 のカウント動作を開始して、PWM 波形を出力します。 |
| 3 | GPT_OPS 入力データ設定 | OPSCR.UF、VF、WF ビットにソフトウェア設定値の設定をします。 |
| 4 | GPT_OPS 入力相許可設定 / 入力相アライメント設定 | OPSCR.FB = 1 に設定して、入力相のソフトウェア設定を許可してください。OPSCR.ALIGN ビットで入力相のアライメントを選択してください。 |

表 20.45 GPT_OPS スタート動作設定例 (2/2)

| No. | 手順名 | 説明 |
|-----|----------------------|--|
| 5 | GPT_OPS 出力相の設定 | OPSCR.P、OPSCR.N ビットで出力する正相、逆相のレベル出力/PWM 出力を設定してください。 OPSCR.INV ビットで出力相の正論理/負論理を設定してください。OPSCR.RV ビットで回転方向を設定してください。 |
| 6 | GPT_OPS グループ出力禁止機能設定 | OPSCR.GRP ビットで出力禁止要因の選択を設定してください。 OPSCR.GODF ビットでグループ出力禁止機能の ON/OFF の設定をしてください。 |
| 7 | GPT_OPS 動作 | OPSCR.EN = 1 に設定して、GPT_OPS からブラシレス DC モーターを駆動する 6 相出力を行います。 |

20.4 割り込み要因

20.4.1 割り込み要因と優先順位

GPT には以下の割り込み要因があります。

- GTCCR のインプットキャプチャ/コンペアマッチ
- GTCNT カウンタのオーバーフロー (GTPR のコンペアマッチ) /アンダーフロー

各割り込み要因には、それぞれ専用のステータスフラグがあります。割り込み要因信号が発生すると、GTST レジスタの対応するステータスフラグが 1 になります。GTST レジスタの対応するステータスフラグは、0 を書き込むことでクリアできます。フラグのセットとクリアが同時に発生した場合、フラグのクリアが優先されます。これらのフラグは、内部状態により自動更新されます。割り込みコントローラユニットでは、チャンネル間の優先順位を変更できます。ただし、1 つのチャンネル内での優先順位は固定されています。詳細は、「[12. 割り込みコントローラユニット \(ICU\)](#)」を参照してください。

表 20.46 は、GPT の割り込み要因の一覧です。

表 20.46 割り込み要因

| チャンネル | 名称 | 割り込み要因 | 割り込みフラグ | DTC の起動 |
|---------|------------|--|-----------------|---------|
| n = 0 | GPTn_CCMPA | GPT32n.GTCCRA のインプットキャプチャ/コンペアマッチ | GTST[0] (TCFA) | 可能 |
| | GPTn_CCMPB | GPT32n.GTCCRB のインプットキャプチャ/コンペアマッチ | GTST[1] (TCFB) | 可能 |
| | GPTn_CMPC | GPT32n.GTCCRC コンペアマッチ | GTST[2] (TCFC) | 可能 |
| | GPTn_CMPD | GPT32n.GTCCRD コンペアマッチ | GTST[3] (TCFD) | 可能 |
| | GPTn_OVF | GPT32n.GTCNT オーバーフロー (GPT32m.GTPR コンペアマッチ) | GTST[6] (TCFPO) | 可能 |
| | GPTn_UDF | GPT32n.GTCNT アンダーフロー | GTST[7] (TCFPU) | 可能 |
| n = 4~9 | GPTn_CCMPA | GPT16n.GTCCRA インプットキャプチャ/コンペアマッチ | GTST[0] (TCFA) | 可能 |
| | GPTn_CCMPB | GPT16n.GTCCRB インプットキャプチャ/コンペアマッチ | GTST[1] (TCFB) | 可能 |
| | GPTn_CMPC | GPT16n.GTCCRC コンペアマッチ | GTST[2] (TCFC) | 可能 |
| | GPTn_CMPD | GPT16n.GTCCRD コンペアマッチ | GTST[3] (TCFD) | 可能 |
| | GPTn_OVF | GPT16n.GTCNT オーバーフロー (GPT164.GTPR コンペアマッチ) | GTST[6] (TCFPO) | 可能 |
| | GPTn_UDF | GPT16n.GTCNT アンダーフロー | GTST[7] (TCFPU) | 可能 |

(1) GPTn_CCMPA 割り込み (n = 0, 4~9)

割り込み要求は以下の条件で発生します。

- GTCCRA レジスタがコンペアマッチレジスタとして機能している場合に、GTCNT カウンタ値が GTCCRA レジスタ値と一致したとき
- GTCCRA レジスタがインプットキャプチャレジスタとして機能している場合に、インプットキャプチャ信号によって GTCNT カウンタ値が GTCCRA レジスタに転送されたとき

(2) GPTn_CCMPB 割り込み (n = 0, 4~9)

割り込み要求は以下の条件で発生します。

- GTCCRB レジスタがコンペアマッチレジスタとして機能している場合に、GTCNT カウンタ値が GTCCRB レジスタ値と一致したとき
- GTCCRB レジスタがインプットキャプチャレジスタとして機能している場合に、インプットキャプチャ信号によって GTCNT カウンタ値が GTCCRB レジスタに転送されたとき

(3) GPTn_CCMPC 割り込み (n = 0, 4~9)

割り込み要求は以下の条件で発生します。

- GTCCRC レジスタがコンペアマッチレジスタとして機能している場合に、GTCNT カウンタ値が GTCCRC レジスタ値と一致したとき

以下の条件ではコンペアマッチが行われなため、割り込み要求は発生しません。

- GTCR.MD[2:0] = 001b (のこぎり波ワンショットパルスモード)
- GTCR.MD[2:0] = 110b (三角波 PWM モード 3)
- GTBER.CCRA[1:0] = 01b, 10b, 11b (GTCCRC レジスタがバッファ動作)

(4) GPTn_CCMPCD 割り込み (n = 0, 4~9)

割り込み要求は以下の条件で発生します。

- GTCCRD レジスタがコンペアマッチレジスタとして機能している場合に、GTCNT カウンタ値が GTCCRD レジスタ値と一致したとき

以下の条件ではコンペアマッチが行われなため、割り込み要求は発生しません。

- GTCR.MD[2:0] = 001b (のこぎり波ワンショットパルスモード)
- GTCR.MD[2:0] = 110b (三角波 PWM モード 3)
- GTBER.CCRA[1:0] = 10b, 11b (GTCCRD レジスタがバッファ動作)

(5) GPTn_OVF 割り込み (n = 0, 4~9)

割り込み要求は以下の条件で発生します。

- のこぎり波モードの場合に、オーバーフロー (アップカウント動作中に GTCNT カウンタ値が GTPR から 0 に変化する) で割り込み要求が許可されたとき
- 三角波の場合、山 (GTCNT が GTPR から GTPR-1 になる) が発生したとき
- ハードウェア要因によるカウント動作の場合に、オーバーフロー (アップカウント動作時に GTCNT カウンタ値が GTPR から 0 に変化する) が発生したとき

(6) GPTn_UDF 割り込み (n = 0, 4~9)

割り込み要求は以下の条件で発生します。

- のこぎり波モードの場合に、アンダーフロー (ダウンカウント動作中に GTCNT カウンタ値が 0 から GTPR に変化する) で割り込み要求が許可されたとき
- 三角波の場合、谷 (GTCNT が 0 から 1 になる) が発生したとき
- ハードウェア要因によるカウント動作の場合に、アンダーフロー (ダウンカウント動作時に GTCNT カウンタ値が 0 から GTPR に変化する) が発生したとき

割り込み信号と割り込みステータスフラグについては、「20.2.16. GTST : 汎用 PWM タイマステータスレジスタ」を参照してください。

20.4.2 DTC の起動

各チャンネルの割り込みによって、DTC を起動することができます。詳細は、「[12. 割り込みコントローラユニット \(ICU\)](#)」、および「[15. データトランスファコントローラ \(DTC\)](#)」を参照してください。

20.5 ELC によるリンク動作

20.5.1 ELC へのイベント信号出力

GPT では、その割り込み要求信号がイベントリンクコントローラ (ELC) でイベント信号として使用された場合、あらかじめ設定しておいたモジュールとのリンク動作が可能です。

GPT には以下の ELC イベント信号があります。

- コンペアマッチ A 割り込み発生 (GPTn_CCMPA)
- コンペアマッチ B 割り込み発生 (GPTn_CCMPB)
- コンペアマッチ C 割り込み発生 (GPTn_CMPC)
- コンペアマッチ D 割り込み発生 (GPTn_CMPD)
- オーバーフロー割り込み発生 (GPTn_OVF)
- アンダーフロー割り込み発生 (GPTn_UDF)

注. n = 0, 4~9

20.5.2 ELC からのイベント信号入力

GPT は、イベントリンクコントローラ (ELC) からの最大 4 個のイベントに対して、以下の動作の実行が可能です。

- カウントスタート/ストップ/クリア
- アップカウント/ダウンカウント
- インพุットキャプチャ

ELC とイベント信号入力の接続関係は、「[16. イベントリンクコントローラ \(ELC\)](#)」を参照してください。

20.6 ノイズフィルタ機能

GPT のインพุットキャプチャに使用される各端子には、ノイズフィルタが装備されています。ノイズフィルタは、入力信号をサンプリングクロックでサンプリングし、3 サンプル周期に満たない長さのパルスを除去します。

ノイズフィルタ機能では、端子ごとにノイズフィルタ機能を有効/無効にすることや、チャンネルごとにサンプリングクロックを設定することが可能です。

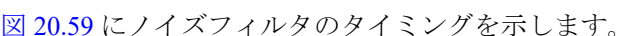
 [20.59](#) にノイズフィルタのタイミングを示します。



図 20.59 ノイズフィルタのタイミング

ノイズフィルタ機能を有効にすると、(サンプリング周期 × 2 + PCLKD) の最短の遅延の後、ノイズフィルタ対象信号のエッジでインプットキャプチャ動作またはホールセンサ入力動作が実行されます。この遅延は、インプットキャプチャ入力に対するノイズフィルタリングに起因するものです。

20.7 保護機能

20.7.1 レジスタの書き込み保護

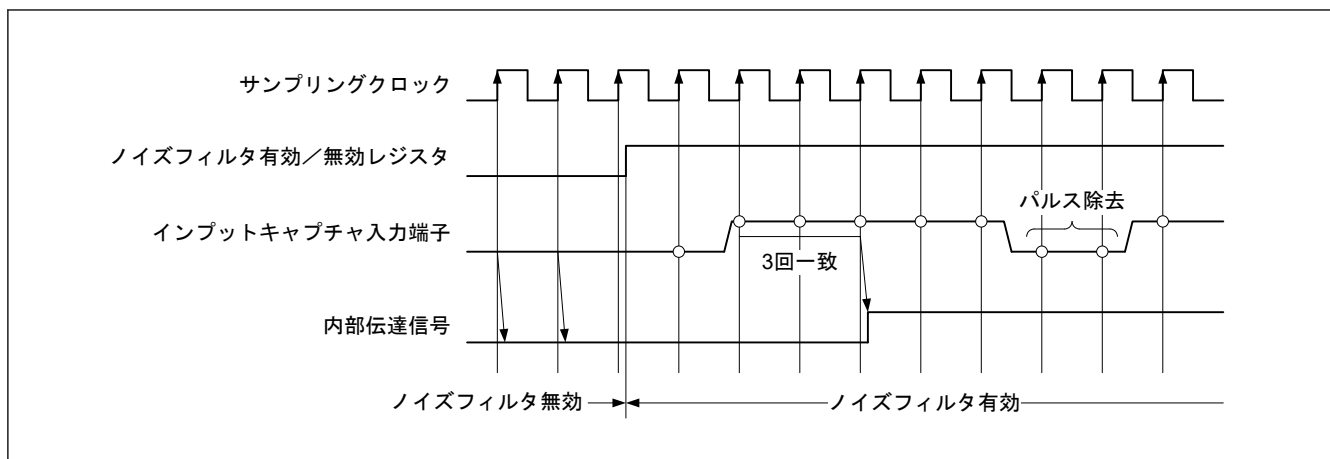
レジスタへの誤書き込みを防止するため、GTWP.WP ビットを設定することで、チャンネル単位でレジスタへの書き込みを禁止できます。下記のレジスタに対して、書き込み保護の設定が可能です。

GTSSR, GTPSR, GTCSSR, GTUPSR, GTDNSR, GTICASR, GTICBSR, GTCR, GTUDDTYC, GTIOR, GTINTAD, GTST, GTBER, GTCNT, GTCCRA, GTCCRB, GTCCRC, GTCCRD, GTCCRE, GTCCRF, GTPR, GTPBR, GTDTCR, GTDVU.

GTWP レジスタによる保護は、CPU による書き込み動作のみを対象としています。CPU 書き込みに連動して発生するレジスタの更新は、保護の対象外です。

20.7.2 バッファ動作の禁止

バッファレジスタへの書き込みのタイミングがバッファ転送より遅延している場合、GTBER.BD[1]、および BD[0] ビットの設定でバッファ動作の中断が可能です。具体的には、バッファレジスタへの書き込み前に BD[1]、および BD[0] ビットを 1 (バッファ動作禁止) にしておき、すべてのバッファレジスタへの書き込み終了後に 0 (バッファ動作許可) にすることで、バッファレジスタへの書き込み中にバッファ転送条件が発生しても、バッファ転送を一時的に禁止することができます。

図 20.60 にバッファ動作を禁止するための動作例を示します。



図 20.60 パッファ動作禁止の動作例 (三角波、ダブルパッファ動作、谷および山の両方でパッファ転送の場合)

20.7.3 GTIOcnm 端子出力の出力禁止制御 (n = 0, 4~9, m = A, B)

システム異常時の保護のため、POEG からの出力禁止要求によって、GTIOcnm 端子出力値を強制的に変更する出力禁止制御を、GTIOcnm 端子出力に対して行うことができます。同じ出力レベルが GTIOcnA 端子と GTIOcnB 端子に検出されるとき、出力保護が要求されます。GTINTAD.GRPABH、GTINTAD.GRPABL などの出力禁止要求許可ビットの設定に従って、GPT はこの条件を検出し、POEG に出力禁止要求を発生させます。POEG が各チャネルからの出力禁止要求と外部入力からの出力禁止要求の論理和をとった後で、POEG は GPTT に対して出力禁止要求を発生させます。

GTINTAD.GRP[1:0]ビットを設定することで、GTIOcnA 端子と GTIOcnB 端子共通の出力禁止要求信号として、POEG から入力される 2 本の出力禁止要求から 1 本を選択することができます。選択された出力禁止要求は、GTST.ODF フラグを読むことにより確認することができます。出力禁止時の端子状態は、GTIOcnA 端子は GTIOR.OADF[1:0]ビット、GTIOcnB 端子は GTIOR.OBDF[1:0]ビットで設定することができます。

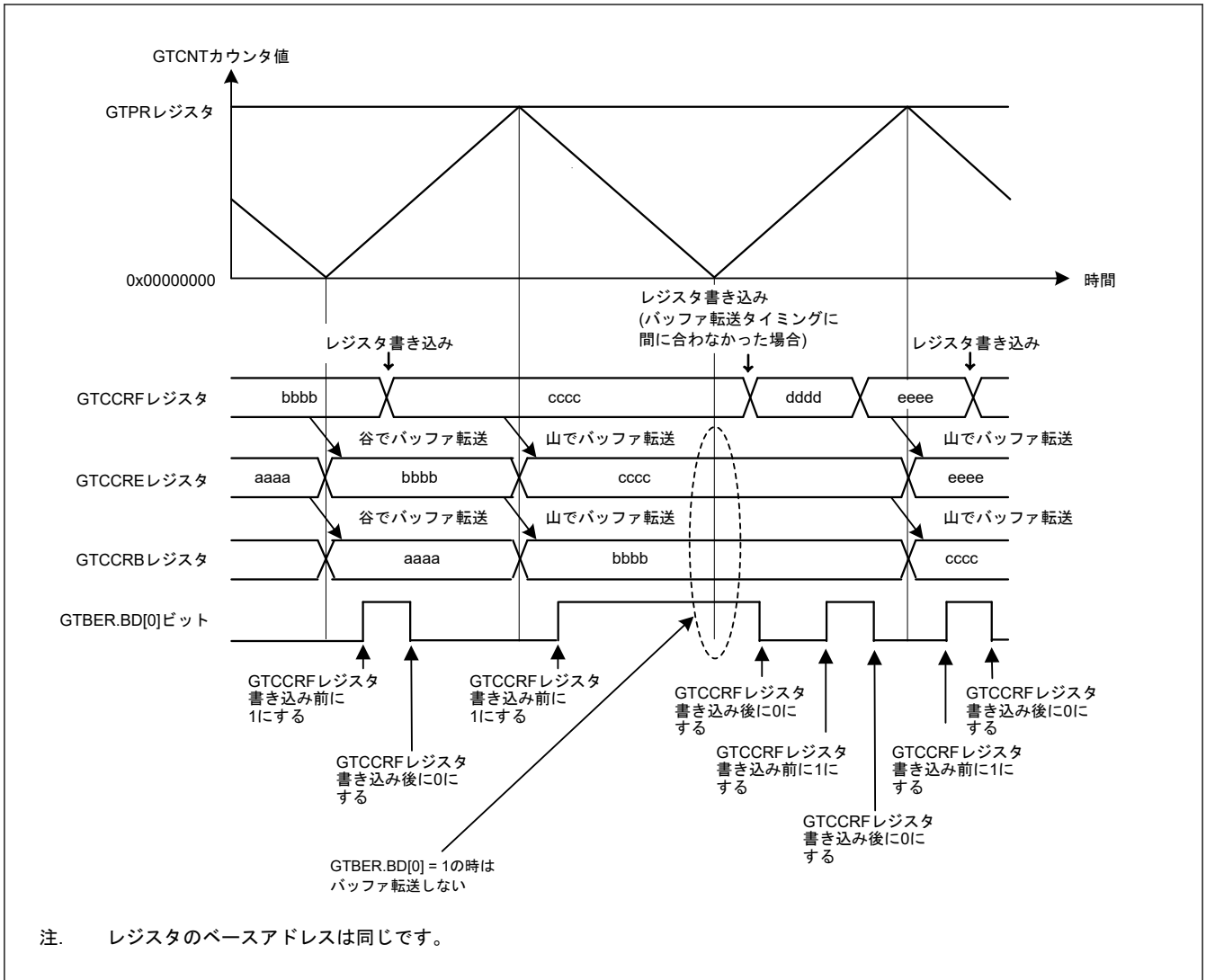
出力禁止状態への変更は、POEG から出力禁止要求を発生させることで非同期に実行されます。出力禁止状態の解除は、出力禁止要求を停止させることで周期の終わりに実行されます。出力禁止要求の条件が満たされなくなり出力禁止要求が解除されるのは、最短で 3PCLKD 目以降です。出力禁止を確実に制御するには、4 サイクルの PCLKD を経過して出力禁止要求の条件が満たされなくなってから、出力を禁止するための POEG のフラグをクリアしてください。

イベントカウント動作時または周期の終わりを待たずにすぐに出力禁止状態を解除したい場合は、GTIOcnA 端子は GTIOR.OADF[1:0]ビットを 00b に、GTIOcnB 端子は GTIOR.OBDF[1:0]ビットを 00b にしてください。

図 20.61 に GTIOcnm 端子出力禁止制御の動作例を示します。(n = 0, 4~9, m = A, B)



図 20.61 GTIOCnm 端子出力禁止制御動作例 (のこぎり波でアップカウント、バッファ動作、アクティブレベル 1、GTCCRA レジスタのコンペアマッチで High 出力、周期の終わりで Low 出力、出力禁止で Low 出力の場合) (n = 0, 4~9, m = A, B)

20.8 出力端子の初期化方法

20.8.1 リセット後の端子設定

GPT のレジスタはリセット時に初期化されます。ポートのモード選択設定、GTIOR.OAE ビット、GTIOR.OBE ビットの設定を行い、GPT 機能を外部端子出力にした後、カウント動作を開始してください。

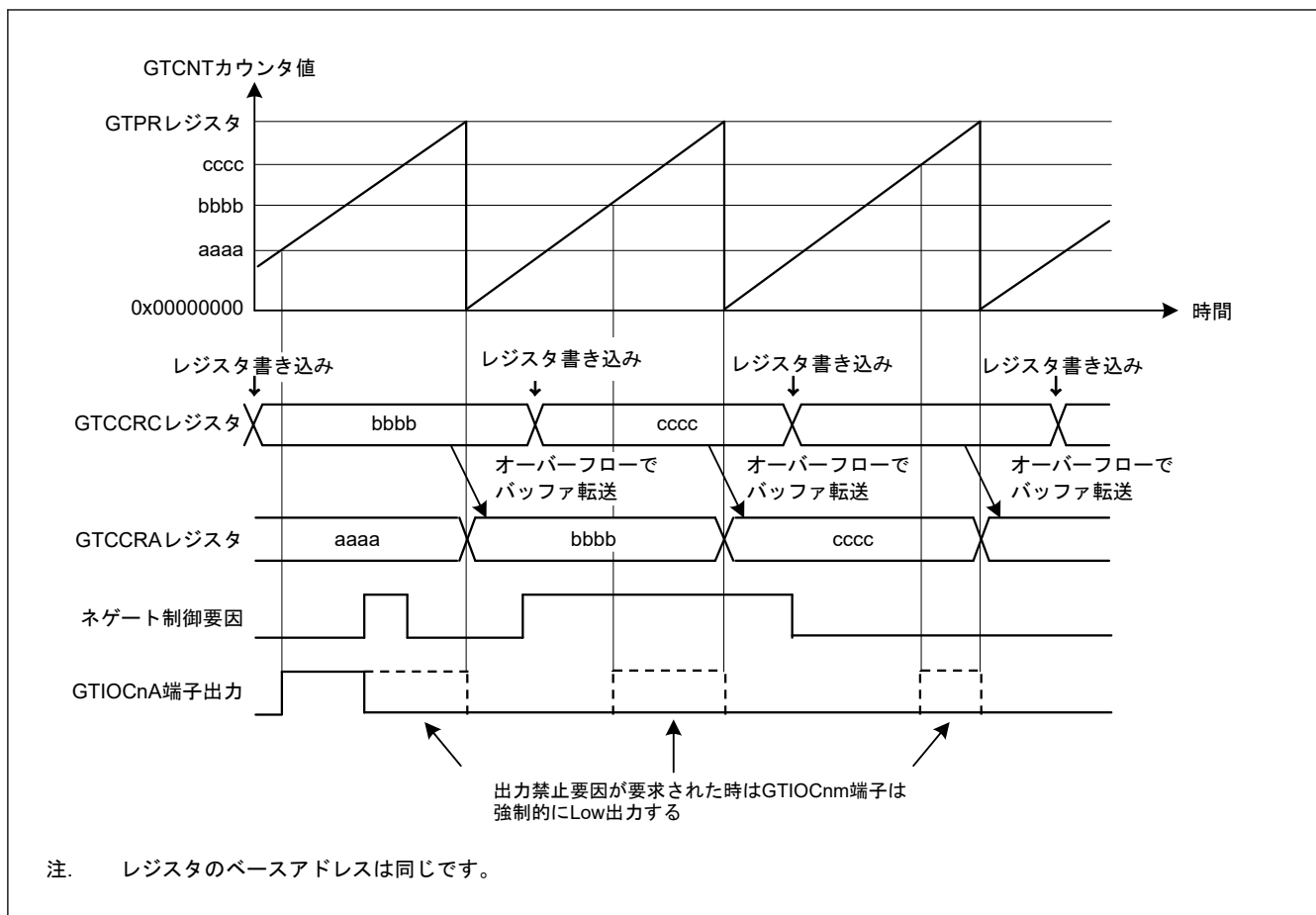

図 20.62 リセット後の端子設定例

20.8.2 動作中の異常による端子の初期化

GPT の動作中に異常が発生した場合、端子を初期化する前に、下記の 4 種類の端子コントロールを実行できます。

- GTIOR レジスタの OAHLD および OBHLD ビットを 1 にして、カウントストップ時の出力を保持する
- GTIOR レジスタの OAHLD および OBHLD ビットを 0 にするとともに、GTIOR レジスタの OADFLT および OBDFLT ビットに任意の出力値を設定して、カウントストップ時に任意の値を出力させる
- あらかじめ I/O ポートの PDR、PODR、PMR ビットを設定することにより、端子が汎用出力ポートとして任意の値を出力するように設定する。GTIOR レジスタの OAE および OBE ビットを 0 にするとともに、端子に対応した PMR ビットの制御ビットを 0 にして、エラー発生時に、汎用出力ポートとして設定した端子から任意の値が出力されるように設定する
- POEG 機能を使用して、出力をハイインピーダンス状態にする

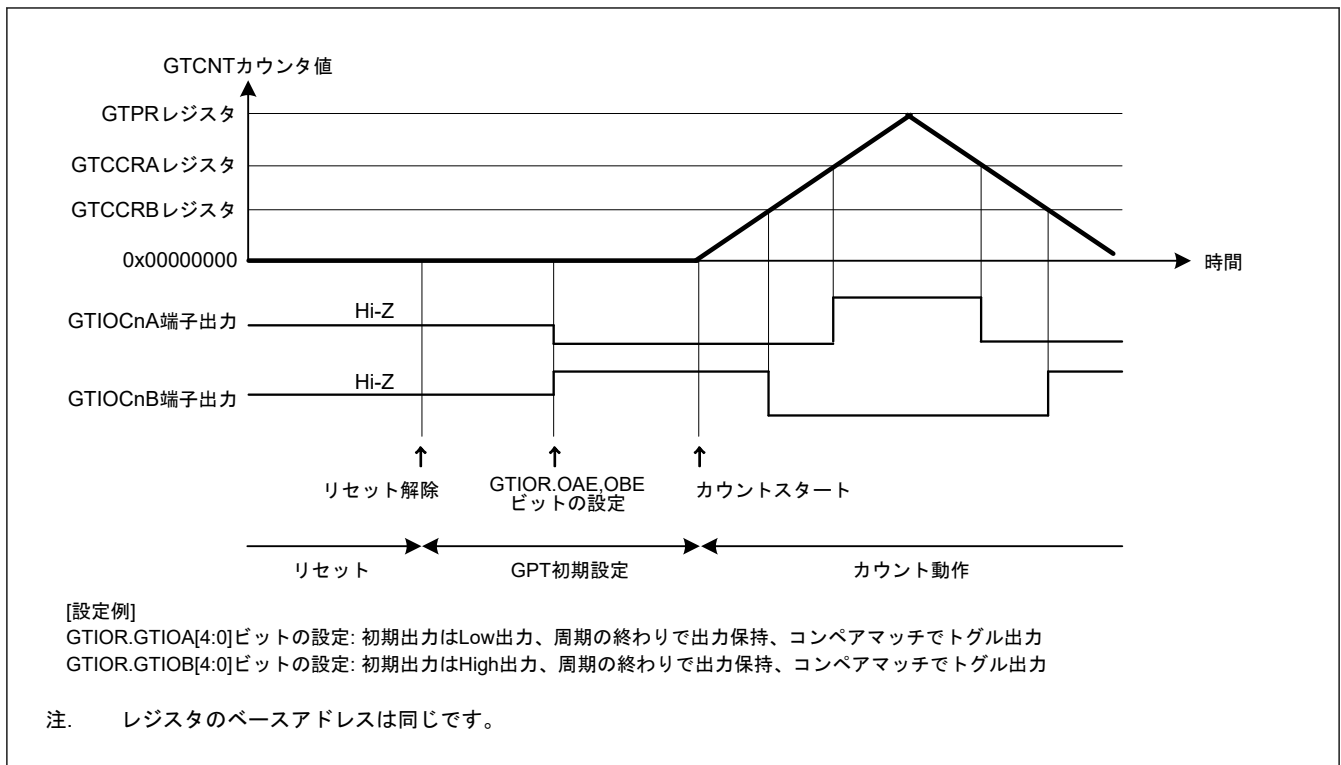
デッドタイムの自動設定を行ったときは、カウントストップ後に GTDTCR.TDE ビットを 0 にしてください。カウントストップ時は、GPT の外部要因によって変更されたレジスタ値のみが変化します。カウントが再開すると、停止していた状態から動作が継続します。カウントを停止させた場合は、各レジスタを初期化してからカウントを開始してください。

20.9 使用上の注意事項

20.9.1 モジュールストップ機能の設定

モジュールストップコントロールレジスタ D (MSTPCRD) により、GPT の動作禁止/許可を設定することができます。リセット後の値では、GPT の動作は停止します。モジュールストップ状態を解除することにより、レジスタへのアクセスが可能になります。詳細は、「10. 低消費電力モード」を参照してください。

20.9.2 コンペアマッチ動作時の GTCCRn レジスタの設定 (n = A~F)

(1) 三角波 PWM モードでデッドタイムの自動設定を行う場合

GTCCRn レジスタは次のすべての条件を満たす必要があります。

- $GTDVU < GTCCRA$
- $0 < GTCCRA < GTPR$

(2) 三角波 PWM モードでデッドタイムの自動設定を行わない場合

GTCCRA レジスタは、 $0 < GTCCRA < GTPR$ の範囲内に設定してください。GTCCRA = 0 もしくは GTCCRA = GTPR が設定されると、周期内で発生するコンペアマッチは、GTCCRA = 0 もしくは GTCCRA = GTPR が成立したときのみとなります。また、GTCCRA > GTPR が設定されると、コンペアマッチは発生しません。

同様に、GTCCRB レジスタは、 $0 < GTCCRB < GTPR$ の範囲内に設定してください。GTCCRB = 0 もしくは GTCCRB = GTPR が設定されると、周期内で発生するコンペアマッチは、GTCCRB = 0 もしくは GTCCRB = GTPR が成立したときのみとなります。また、GTCCRB > GTPR が設定されると、コンペアマッチは発生しません。

(3) のこぎり波ワンショットパルスモードでデッドタイムの自動設定を行う場合

GTCCRC および GTCCRD レジスタは、以下の制限を満たすように設定する必要があります。この制限を満たさない場合、デッドタイムを確保した正常な出力波形が得られない場合があります。

- アップカウント時：GTCCRC < GTCCRD、GTCCRC > GTDVU、GTCCRD < GTPR - GTDVU
- ダウンカウント時：GTCCRC > GTCCRD、GTCCRC < GTPR - GTDVU、GTCCRD > GTDVU

(4) のこぎり波ワンショットパルスモードでデッドタイムの自動設定を行わない場合

GTCCRC および GTCCRD レジスタは、以下の制限を満たすように設定する必要があります。この制限を満たさない場合、コンペアマッチが 2 回発生せず、パルス出力が得られません。

- アップカウント時： $0 < GTCCRC < GTCCRD < GTPR$
- ダウンカウント時： $GTPR > GTCCRC > GTCCRD > 0$

同様に、GTCCRE および GTCCRF レジスタは、以下の制限を満たすように設定する必要があります。この制限を満たさない場合、コンペアマッチが 2 回発生せず、パルス出力が得られません。

- アップカウント時： $0 < GTCCRE < GTCCRF < GTPR$
- ダウンカウント時： $GTPR > GTCCRE > GTCCRF > 0$

(5) のこぎり波 PWM モードの場合

GTCCRA レジスタは、 $0 < GTCCRA < GTPR$ の範囲に収まるように設定してください。GTCCRA = 0 または GTCCRA = GTPR に設定すると、GTCCRA = 0 または GTCCRA = GTPR が成立した場合にのみ、コンペアマッチが周期内で発生します。GTCCRA > GTPR に設定すると、コンペアマッチは発生しません。

同様に、GTCCRB レジスタは、 $0 < GTCCRB < GTPR$ の範囲に収まるように設定してください。GTCCRB = 0 または GTCCRB = GTPR に設定すると、GTCCRB = 0 または GTCCRB = GTPR が成立した場合にのみ、コンペアマッチが周期内で発生します。GTCCRB > GTPR に設定すると、コンペアマッチは発生しません。

20.9.3 GTCNT カウンタの範囲設定

GTCNT カウンタレジスタは、 $0 \leq GTCNT \leq GTPR$ の範囲に収まるように設定してください。

20.9.4 GTCNT カウンタのスタート/ストップ

GTCR.CST ビットによる GTCNT カウンタのスタート/ストップ制御タイミングは、GTCR.TPCS[2:0] ビットで選択したカウントクロックと同期しています。GTCR.CST ビットを更新すると、GTCR.TPCS[2:0] ビットで選択したカウントクロックに従って、GTCNT カウンタがスタート/ストップします。このため、GTCNT カウンタが実際にスタートする前に発生したイベントは無視され、結果として GTCR.CST ビットが 0 になってからイベントが受け付けられたり、割り込みが発生したりします。

20.9.5 イベントごとの優先順位

(1) GTCNT レジスタ

表 20.47 に、GTCNT レジスタを更新するイベントの優先順位を示します。

表 20.47 GTCNT を更新する要因の優先順位

| GTCNT を更新する要因 | 優先順位 |
|---|------|
| CPU による書き込み (GTCNT/GTCLR レジスタへの書き込み) | 高 |
| GTCSR レジスタで設定したハードウェア要因によるクリア | ↑ |
| GTUPSR/GTDNSR レジスタで設定したハードウェア要因によるアップ/ダウンカウント | ↑ |
| カウント動作 | 低 |

ハードウェア要因によるアップカウントとダウンカウントが同時に発生した場合、GTCNT カウンタ値は変化しません。GTCNT レジスタの更新と CPU による読み出しの間で競合があると、更新前のデータが読み出されず。

(2) GTCR.CST ビット

GTSSR/GTPSR レジスタで設定したハードウェア要因によるスタート/ストップと CPU による書き込み (GTCR/GTSTR/GTSTP レジスタへの書き込み) の間で競合があると、CPU による書き込みが優先されます。

GTSSR レジスタで設定したハードウェア要因によるスタートと GTPSR レジスタに設定したハードウェア要因によるストップの間で競合があると、GTCR.CST ビット値は変化しません。GTCR.CST ビットの更新と CPU による読み出し (GTCR/GTSTR/GTSTP レジスタからの読み出し) の間で競合があると、更新前のデータが読み出されます。

(3) GTCCRm レジスタ (m = A~F)

インプットキャプチャ/バッファ転送動作と GTCCRm レジスタへの書き込みの間で競合があると、GTCCRm レジスタへの書き込みが優先されます。インプットキャプチャと CPU によるカウンタレジスタへの書き込みおよびハードウェア要因によるカウンタレジスタの更新の間で競合があると、更新前のカウンタ値がキャプチャされます。GTCCRm レジスタの更新と CPU による読み出しの間で競合があると、更新前のデータが読み出されます。

(4) GTPR レジスタ

バッファ転送動作と GTPR レジスタへの書き込みの間で競合があると、GTPR レジスタへの書き込みが優先されます。GTPR レジスタの更新と CPU による読み出しの間で競合があると、更新前のデータが読み出されます。

21. 低消費電力非同期汎用タイマ (AGT)

21.1 概要

低消費電力非同期汎用タイマ (AGT) は、パルス出力、外部パルスの幅または周期の測定、および外部イベントのカウントに利用可能な 16 ビットのタイマです。このタイマは、リロードレジスタとダウンカウンタで構成されています。これらのリロードレジスタとダウンカウンタは、同一アドレスに配置され、AGT レジスタでアクセス可能です。

表 21.1 に AGT の仕様、図 21.1 にブロック図、表 21.2 に入出力端子、を示します。

表 21.1 AGT の仕様

| 項目 | 内容 | |
|-----------------------|--|--|
| 動作モード | タイマモード | カウントソースをカウント |
| | パルス出力モード | カウントソースをカウントし、アンダーフローするごとに出力を反転 |
| | イベントカウントモード | 外部イベントをカウント |
| | パルス幅測定モード | 外部パルス幅を測定 |
| | パルス周期測定モード | 外部パルス周期を測定 |
| 構成 | AGTn (16 ビット) ×2 チャンネル (n = 0, 1) | |
| カウントソース (動作クロック) (注2) | タイマモード | PCLKB, PCLKB/2, PCLKB/8, AGTLCLK/d, AGTSCLK/d (d = 1, 2, 4, 8, 16, 32, 64, または 128)、または AGT0 のアンダーフロー信号を選択可能(注1) |
| | パルス出力モード | |
| | パルス幅測定モード | |
| | パルス周期測定モード | |
| | イベントカウントモード | 外部イベント入力 |
| 割り込み/イベントリンク機能 | <ul style="list-style-type: none"> アンダーフローイベント信号または測定完了イベント信号 <ul style="list-style-type: none"> カウンタがアンダーフローしたとき パルス幅測定モードで、外部入力 (AGTIO_n 端子) のアクティブ幅の測定が終了したとき パルス周期測定モードで外部入力 (AGTIO_n 端子) の設定エッジが入力されたとき コンペアマッチ A イベント信号 <ul style="list-style-type: none"> AGT レジスタと AGTCMA レジスタの値が一致したとき (コンペアマッチ A 機能が有効) コンペアマッチ B イベント信号 <ul style="list-style-type: none"> AGT と AGTCMB の値が一致したとき (コンペアマッチ B 機能が有効) ソフトウェアスタンバイモードからの復帰は AGTn_AGTI、AGTn_AGTCMAI、または AGTn_AGTCMBI (n = 1) で実行可能です。(注3) | |
| 選択可能な機能 | <ul style="list-style-type: none"> コンペアマッチ機能 <ul style="list-style-type: none"> コンペアマッチ A レジスタとコンペアマッチ B レジスタの両方または一方を選択可能 | |

注 1. AGT0 では使用できません。AGT1 は AGT0 タイマからのアンダーフローイベント信号を使用します。

注 2. 周辺モジュールクロック B (PCLKB) 周波数 \geq カウントソースクロック周波数となるように設定してください。

注 3. 詳細は、「10. 低消費電力モード」を参照してください。

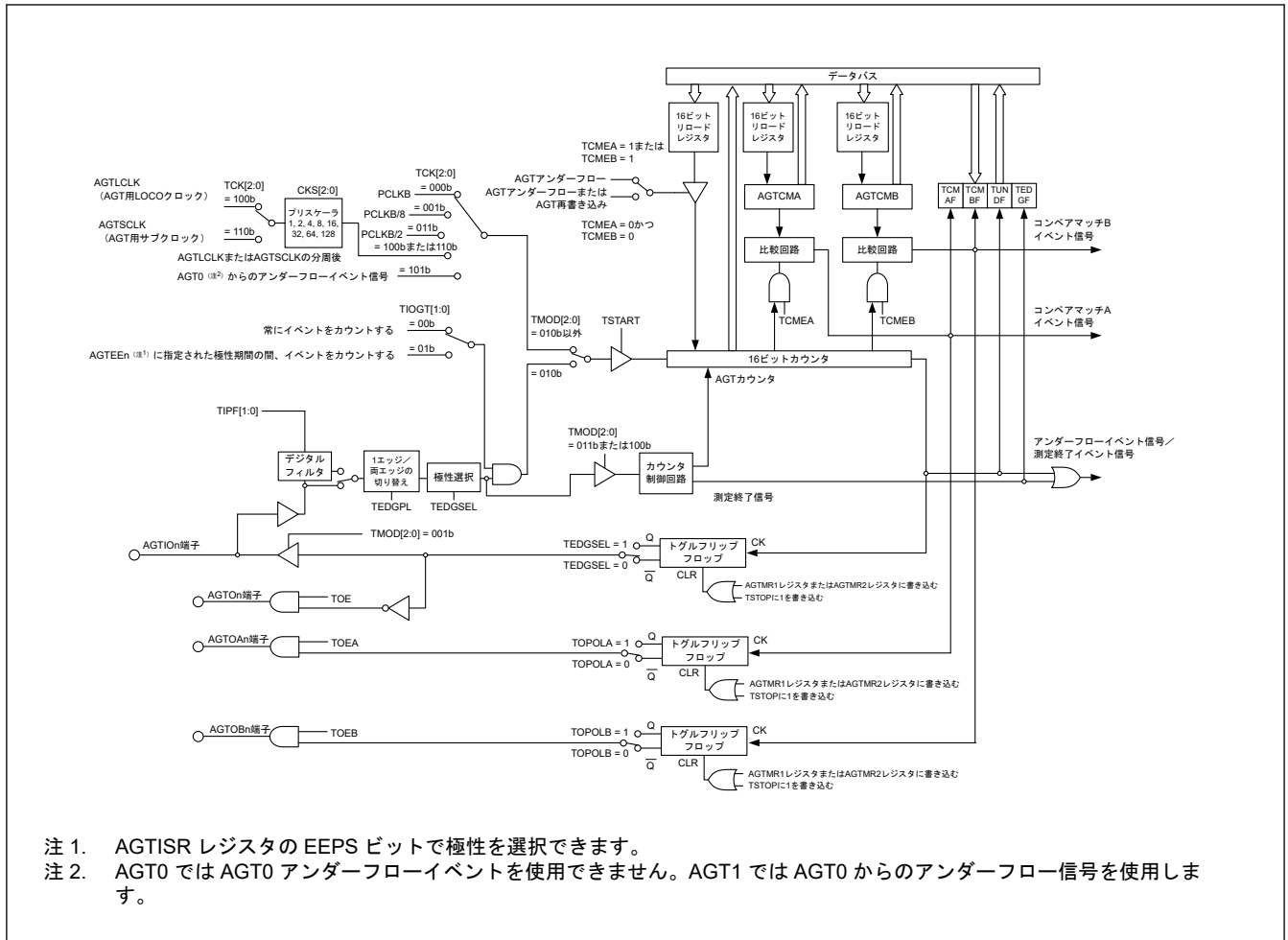

- 注 1. AGTISR レジスタの EEPS ビットで極性を選択できます。
- 注 2. AGT0 では AGT0 アンダーフローイベントを使用できません。AGT1 では AGT0 からのアンダーフロー信号を使用します。

図 21.1 AGT のブロック図

表 21.2 AGT の入出力端子

| 端子名 | 入出力 | 機能 |
|--------|-----|-----------------------|
| AGTEEn | 入力 | AGT の外部イベント入力イネーブル |
| AGTIOn | 入出力 | AGT の外部イベント入力およびパルス出力 |
| AGTOn | 出力 | AGT のパルス出力 |
| AGTOAn | 出力 | AGT のコンペアマッチ A 出力 |
| AGTOBn | 出力 | AGT のコンペアマッチ B 出力 |

注. チャネル番号 (n = 0, 1)。ただし、AGTO1 と AGTOB1 はサポートされていません。

21.2 レジスタの説明

21.2.1 AGT : AGT カウンタレジスタ

Base address: AGTn = 0x4008_4000 + 0x0100 × n (n = 0, 1)

Offset address: 0x00

Bit position: 15 14 13 12 11 10 9 8 7 6 5 4 3 2 1 0

Bit field:

Value after reset: 1 1 1 1 1 1 1 1 1 1 1 1 1 1 1 1

| ビット | シンボル | 機能 | R/W |
|------|------|--|-----|
| 15:0 | n/a | 16 ビットのカウンタおよびリロードレジスタ 設定範囲 0x0000~0xFFFF | R/W |

AGTn.AGT は 16 ビットのレジスタです。書き込み値はリロードレジスタに書き込まれ、読み出し値はカウンタから読み出されます。

リロードレジスタとカウンタの状態は、AGTCR レジスタの TSTART ビットと AGTCMSR レジスタの TCMEA/TCMEB ビットに応じて変化します。詳細は「21.3.1. リロードレジスタおよびカウンタの書き換え動作」を参照してください。

AGTCR レジスタの TSTOP ビットに 1 を書き込むと、AGT カウンタは強制的に停止して、0xFFFF になります。

AGTMR1 レジスタの TCK[2:0] ビットの設定値が 001b (PCLKB/8) または 011b (PCLKB/2) 以外の場合、AGT レジスタが 0x0000 になると、ICU、DTC、および ELC への要求信号が、カウント開始直後に一度発生します。AGTOn、AGTIO_n 端子はトグル出力となります。

イベントカウントモードで AGT レジスタが 0x0000 になると、TCK[2:0] ビットの値にかかわらず、ICU、/DTC、および ELC への要求信号が、カウント開始直後に一度発生します。

また、指定したカウント期間以外の期間も AGTOn 端子出力はトグル出力となります。AGT レジスタが 0x0001 以上になると、AGT がアンダーフローするたびに要求信号が発生します。

21.2.2 AGTCMA : AGT コンペアマッチ A レジスタ

Base address: AGTn = 0x4008_4000 + 0x0100 × n (n = 0, 1)

Offset address: 0x02

Bit position: 15 14 13 12 11 10 9 8 7 6 5 4 3 2 1 0

Bit field:

Value after reset: 1 1 1 1 1 1 1 1 1 1 1 1 1 1 1 1

| ビット | シンボル | 機能 | R/W |
|------|------|---|-----|
| 15:0 | n/a | 16 ビットのコンペアマッチ A データを格納(注1) 設定範囲 0x0000~0xFFFF | R/W |

注 1. コンペアマッチ A を使用しない場合、AGTCMA レジスタは 0xFFFF にしてください。

AGTCMA レジスタは、AGT カウンタとのコンペアマッチ値を設定するための、読み出し/書き込みレジスタです。リロードレジスタとコンペアレジスタ A の状態は、AGTCR レジスタの TSTART ビットに応じて変化します。詳細は「21.3.2. リロードレジスタおよび AGT コンペアマッチ A/B レジスタの書き換え動作」を参照してください。

21.2.3 AGTCMB : AGT コンペアマッチ B レジスタ

Base address: AGTn = 0x4008_4000 + 0x0100 × n (n = 0, 1)

Offset address: 0x04

Bit position: 15 14 13 12 11 10 9 8 7 6 5 4 3 2 1 0

Bit field:

Value after reset: 1 1 1 1 1 1 1 1 1 1 1 1 1 1 1 1

| ビット | シンボル | 機能 | R/W |
|------|------|---|-----|
| 15:0 | n/a | 16 ビットのコンペアマッチ B データを格納(注1) 設定範囲 0x0000~0xFFFF | R/W |

注 1. コンペアマッチ B を使用しない場合、AGTCMB レジスタは 0xFFFF にしてください。

AGTCMB レジスタは、AGT カウンタとのコンペアマッチ値を設定するための、読み出し/書き込みレジスタです。リロードレジスタとコンペアレジスタ B の状態は、AGTCR レジスタの TSTART ビットに応じて変化しま

す。詳細は「[21.3.2. リロードレジスタおよび AGT コンペアマッチ A/B レジスタの書き換え動作](#)」を参照してください。

21.2.4 AGTCR : AGT コントロールレジスタ

Base address: AGTn = 0x4008_4000 + 0x0100 × n (n = 0, 1)

Offset address: 0x08

| | | | | | | | | |
|--------------------|-----------|-----------|------------|------------|---|-----------|-----------|------------|
| Bit position: | 7 | 6 | 5 | 4 | 3 | 2 | 1 | 0 |
| Bit field: | TCMB F | TCMA F | TUNDF F | TEDGF F | — | TSTO P | TCST F | TSTAR T |
| Value after reset: | 0 | 0 | 0 | 0 | 0 | 0 | 0 | 0 |

| ビット | シンボル | 機能 | R/W |
|-----|--------|--|---------------|
| 0 | TSTART | AGT カウント開始(注2) 0: カウント停止 1: カウント開始 | R/W |
| 1 | TCSTF | AGT カウント状態フラグ(注2) 0: カウント停止 1: カウント中 | R |
| 2 | TSTOP | AGT カウント強制停止(注1) 0: 書き込みは無効 1: 強制的にカウント停止 | W |
| 3 | — | 読むと 0 が読めます。書く場合、0 としてください。 | R/W |
| 4 | TEDGF | アクティブエッジ判定フラグ 0: アクティブエッジ未受信 1: アクティブエッジ受信 | R/(W) (注3) |
| 5 | TUNDF | アンダーフローフラグ 0: アンダーフローなし 1: アンダーフローあり | R/(W) (注3) |
| 6 | TCMAF | コンペアマッチ A フラグ 0: 不一致 1: 一致 | R/(W) (注3) |
| 7 | TCMBF | コンペアマッチ B フラグ 0: 不一致 1: 一致 | R/(W) (注3) |

注 1. TSTOP ビットに 1 (強制的にカウント停止) を書き込むと、TSTART ビットおよび TCSTF フラグが同時に初期化されます。パルス出力レベルも初期化されます。読むと 0 が読めます。

注 2. TSTART ビットおよび TCSTF フラグの使用方法については、「[21.4.1. カウント動作の開始および停止制御](#)」を参照してください。

注 3. フラグをクリアするための 0 の書き込みのみ可能です。

TSTART ビット (AGT カウント開始)

TSTART ビットに 1 を書き込むとカウント動作が開始し、0 を書き込むとカウント動作が停止します。TSTART ビットを 1 にすると、カウントソースと同期して、TCSTF フラグが 1 (カウント実行中) になります。また、TSTART ビットに 0 を書き込むと、カウントソースと同期して、TCSTF フラグが 0 (カウント停止) になります。詳細は「[21.4.1. カウント動作の開始および停止制御](#)」を参照してください。

TCSTF フラグ (AGT カウント状態フラグ)

TCSTF フラグは AGT のカウント状態を示します。

[1 になる条件]

- TSTART ビットに 1 を書いたとき (カウントソースと同期して、TCSTF フラグが 1 になる)

[0 になる条件]

- TSTART ビットに 0 を書いたとき (カウントソースと同期して、TCSTF フラグが 0 になる)
- TSTOP ビットに 1 を書いたとき

TSTOP ビット (AGT カウント強制停止)

TSTOP ビットに 1 を書くと、強制的にカウントが停止します。読むと 0 が読めます。

TEDGF フラグ (アクティブエッジ判定フラグ)

TEDGF フラグはアクティブエッジが検出されたことを示します。

[1 になる条件]

- パルス幅測定モードで外部入力端子 (AGTIO_n 端子) のアクティブ幅の測定が終了したとき
- パルス周期測定モードで外部入力端子 (AGTIO_n 端子) の設定エッジが入力されたとき

[0 になる条件]

- 本ビットに 0 を書いたとき

TUNDF フラグ (アンダーフローフラグ)

TUNDF フラグはカウンタがアンダーフローしたことを示します。

[1 になる条件]

- カウンタがアンダーフローしたとき

[0 になる条件]

- 本ビットに 0 を書いたとき

TCMAF フラグ (コンペアマッチ A フラグ)

TCMAF フラグはコンペアマッチ A が検出されたことを示します。

[1 になる条件]

- AGT レジスタ値が AGTCMA レジスタ値と一致したとき

[0 になる条件]

- 本ビットに 0 を書いたとき

TCMBF フラグ (コンペアマッチ B フラグ)

TCMBF フラグはコンペアマッチ B が検出されたことを示します。

[1 になる条件]

- AGT レジスタ値が AGTCMB レジスタ値と一致したとき

[0 になる条件]

- 本ビットに 0 を書いたとき

21.2.5 AGTMR1 : AGT モードレジスタ 1

Base address: AGT_n = 0x4008_4000 + 0x0100 × n (n = 0, 1)

Offset address: 0x09

Bit position: 7 6 5 4 3 2 1 0

| | | | | |
|------------|---|----------|------------|-----------|
| Bit field: | — | TCK[2:0] | TEDG PL | TMOD[2:0] |
|------------|---|----------|------------|-----------|

Value after reset: 0 0 0 0 0 0 0 0

| ビット | シンボル | 機能 | R/W |
|-----|-----------|---|-----|
| 2:0 | TMOD[2:0] | 動作モード(注3) 000: タイマモード 001: パルス出力モード 010: イベントカウントモード 011: パルス幅測定モード 100: パルス周期測定モード その他: 設定禁止 | R/W |
| 3 | TEDGPL | エッジ極性(注4) 0: 片エッジ 1: 両エッジ | R/W |
| 6:4 | TCK[2:0] | カウントソース(注1)(注2)(注5)(注7) 000: PCLKB 001: PCLKB/8 011: PCLKB/2 100: AGTMR2 レジスタの CKS[2:0]ビットで設定した分周クロック (AGTLCLK) 101: AGT0(注6)からのアンダーフローイベント信号 110: AGTMR2 レジスタの CKS[2:0]ビットで設定した分周クロック (AGTSCLK) その他: 設定禁止 | R/W |
| 7 | — | 読むと 0 が読めます。書く場合、0 としてください。 | R/W |

- 注. AGTMR1 レジスタに書き込みを行うと、AGTOn, AGTIOOn, AGTOAn, AGTOBn 端子からの出力が初期化されます。初期化時の出力レベルの詳細については、「21.2.7. AGTIOC : AGT I/O コントロールレジスタ」を参照してください。
- 注 1. イベントカウンタモードを選択した場合、TCK[2:0]ビットの設定にかかわらず、カウントソースとして外部入力端子 (AGTIOOn) が選択されます。
- 注 2. カウント動作中は、カウントソースを切り替えしないでください。カウントソースは、AGTCR レジスタの TSTART ビットおよび TCSTF フラグが、どちらも 0 (カウント停止) の場合にのみ切り替えてください。
- 注 3. AGTCR レジスタの TSTART ビットおよび TCSTF フラグが、どちらも 0 (カウント停止) の状態で、カウントが停止している場合にのみ、動作モードを変更できます。カウント動作中は、動作モードを変更しないでください。
- 注 4. TEDGPL ビットは、イベントカウントモード時に限り有効です。
- 注 5. ソフトウェアスタンバイモード、スヌーズモードで AGT を動作させるには、AGTLCLK または AGTSCLK (TCK[2:0] = 100b, 110b) を選択してください。
- 注 6. AGT0 では AGT0 のアンダーフローは使用できません (設定禁止)。AGT1 が AGT0 のアンダーフローを使用します。
- 注 7. AGTMR2 レジスタの CKS[2:0]ビットが 000b 以外の場合は、TCK[2:0]ビットを切り替えしないでください。AGTMR2 レジスタの CKS[2:0]ビットを 000b にした後、TCK[2:0]ビットを切り替えて、カウントソースの 1 サイクル分待機してください。

21.2.6 AGTMR2 : AGT モードレジスタ 2

Base address: AGTn = 0x4008_4000 + 0x0100 × n (n = 0, 1)

Offset address: 0x0A

| | | | | | | | | |
|---------------|-----|---|---|---|---|----------|---|---|
| Bit position: | 7 | 6 | 5 | 4 | 3 | 2 | 1 | 0 |
| Bit field: | LPM | — | — | — | — | CKS[2:0] | | |

Value after reset: 0 0 0 0 0 0 0 0 0

| ビット | シンボル | 機能 | R/W |
|-----|----------|--|-----|
| 2:0 | CKS[2:0] | AGTLCLK /AGTSCLK カウントソースクロック分周比(注1)(注2)(注3) 000: 1/1 001: 1/2 010: 1/4 011: 1/8 100: 1/16 101: 1/32 110: 1/64 111: 1/128 | R/W |
| 6:3 | — | 読むと 0 が読めます。書く場合、0 としてください。 | R/W |
| 7 | LPM | 低消費電力モード 0: 通常モード 1: 低消費電力モード | R/W |

- 注 1. カウント動作中は、CKS[2:0]ビットを書き換えしないでください。AGTCR レジスタの TSTART ビットと TCSTF フラグがどちらも 0 (カウント停止) の場合にのみ、CKS[2:0]ビットを書き換えてください。

注 2. カウントソースが AGTLCLK または AGTSCLK の場合、CKS[2:0] ビットの切り替えが有効となります。

注 3. CKS[2:0] ビットが 000b 以外の場合は、AGTMR1 レジスタの TCK[2:0] ビットを切り替えないでください。CKS[2:0] ビットを 000b にした後、AGTMR1 レジスタの TCK[2:0] ビットを切り替えて、カウントソースの 1 サイクル分待機してください。

CKS[2:0] ビット (AGTLCLK / AGTSCLK カウントソースクロック分周比)

CKS[2:0] ビットで AGTLCLK/AGTSCLK カウントソースクロック分周比を選択します。

LPM ビット (低消費電力モード)

LPM ビットは低消費電力動作を設定します。これによって、特定の AGT レジスタへのアクセスに影響があります。低消費電力で動作させるには本ビットを 1 にしてください。

本ビットが 1 の場合、下記のレジスタへはアクセスしないでください。

- AGT/AGTCMA/AGTCMB/AGTCR

本ビットを 1 から 0 に切り替えた後は、最初のレジスタアクセスが以下のように制限されます。

- AGT レジスタから読み出す場合、AGT レジスタを 2 回読み出します。2 回目の読み出しデータのみが有効です。
- AGT、AGTCMA、AGTCMB、および AGTCR レジスタに書き込む場合、カウントソースクロックで 2 サイクル以上の余裕が必要です。
- AGT、AGTCMA、AGTCMB、および AGTCR レジスタに書き込まれた値を確認する場合
 - カウント動作の停止時：データ書き込み後、次のサイクルで読み出し可能です。
 - カウント動作の実行中：データ書き込み後、カウントソースクロックの 4 サイクル後に読み出し可能です。

図 21.2 に LPM ビットに書き込む方法のフローチャートを示します。



図 21.2 LPM ビットに書き込む方法のフローチャート

21.2.7 AGTIOC : AGT I/O コントロールレジスタ

Base address: $AGTn = 0x4008_4000 + 0x0100 \times n$ ($n = 0, 1$)

Offset address: 0x0C

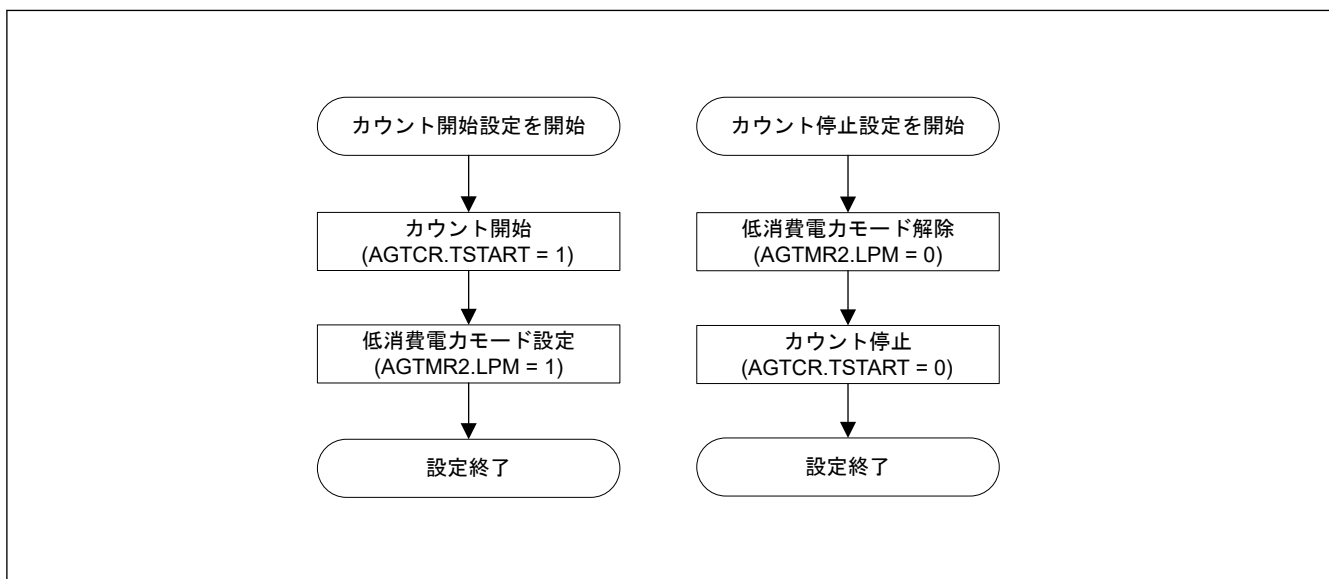
Bit position: 7 6 5 4 3 2 1 0

| | | | | | | |
|------------|------------|-----------|---|-----|---|----------|
| Bit field: | TIOGT[1:0] | TIPF[1:0] | — | TOE | — | TEDG SEL |
|------------|------------|-----------|---|-----|---|----------|

Value after reset: 0 0 0 0 0 0 0 0

| ビット | シンボル | 機能 | R/W |
|-----|------------|--|-----|
| 0 | TEDGSEL | I/O 極性切り替え 動作モードによって機能が異なります。表 21.3 と表 21.4 を参照してください。 | R/W |
| 1 | — | 読むと 0 が読めます。書く場合、0 としてください。 | R/W |
| 2 | TOE | AGTOn 出力許可 0: AGTOn 端子出力を禁止 1: AGTOn 端子出力を許可 | R/W |
| 3 | — | 読むと 0 が読めます。書く場合、0 としてください。 | R/W |
| 5:4 | TIPF[1:0] | 入力フィルタ(注3) これらのビットは、AGTIOn 端子入力用フィルタのサンプリング周波数を指定します。 AGTIOn 端子への入力がサンプリングされ、3 回連続して値が一致すると、その値が入力値とみなされます。 0 0: フィルタなし 0 1: PCLKB でのフィルタサンプリング 1 0: PCLKB/8 でのフィルタサンプリング 1 1: PCLKB/32 でのフィルタサンプリング | R/W |
| 7:6 | TIOGT[1:0] | カウント制御(注1)(注2) 0 0: 常にイベントをカウントする 0 1: AGTEEn 端子に指定された極性の期間に、イベントをカウントする その他: 設定禁止 | R/W |

注 1. AGTEEn 端子を使用する場合、イベントをカウントするための極性は AGTISR レジスタの EEPS ビットで選択できます。

注 2. TIOGT[1:0]ビットは、イベントカウントモード時に限り有効です。

注 3. ソフトウェアスタンバイモード中にイベントカウントモード動作が実行される場合、デジタルフィルタ機能は使用できません。

TEDGSEL ビット (I/O 極性切り替え)

TEDGSEL ビットは AGTOn 端子の出力極性および AGTIOn 端子の入出力エッジと極性を切り替えます。

パルス出力モードでは、AGTOn 端子の出力極性と AGTIOn 端子の出力極性のみが制御されます。AGTOn 端子出力と AGTIOn 端子出力は、AGTMR1 レジスタに書き込みを行ったとき、または AGTCR レジスタの TSTOP ビットに 1 を書いたときに初期化されます。

TOE ビット (AGTOn 出力許可)

TOE ビットは AGTOn 端子出力の禁止または許可を選択します。

TIPF[1:0]ビット (入力フィルタ)

TIPF[1:0]ビットは AGTIOn 端子入力用フィルタのサンプリング周波数を指定します。AGTIOn 端子への入力がサンプリングされ、3 回連続して値が一致すると、その値が入力値とみなされます。

TIOGT[1:0]ビット (カウント制御)

TIOGT[1:0]ビットはイベントカウントを制御します。

表 21.3 AGTIOn 端子の入出力エッジおよび極性切り替え

| 動作モード | 機能 |
|-------------|--|
| タイマモード | 使用しない |
| パルス出力モード | 0: High で出力開始 (初期レベル: High) : 反転出力 1: Low で出力開始 (初期レベル: Low) : 通常出力 |
| イベントカウントモード | 0: 立ち上がりエッジでカウント 1: 立ち下がりエッジでカウント |
| パルス幅測定モード | 0: Low レベル幅を測定 1: High レベル幅を測定 |
| パルス周期測定モード | 0: ある立ち上がりエッジから次の立ち上がりエッジまで測定 1: ある立ち下がりエッジから次の立ち下がりエッジまで測定 |

表 21.4 AGTOn 端子の出力極性切り替え

| 動作モード | 機能 |
|-------|--|
| 全モード | 0: 出力が Low (初期レベル: Low) で開始する通常出力 1: 出力が High (初期レベル: High) で開始する反転出力 |

21.2.8 AGTISR : AGT イベント端子選択レジスタ

Base address: AGTn = 0x4008_4000 + 0x0100 × n (n = 0, 1)

Offset address: 0x0D

| | | | | | | | | |
|---------------|---|---|---|---|---|------|---|---|
| Bit position: | 7 | 6 | 5 | 4 | 3 | 2 | 1 | 0 |
| Bit field: | — | — | — | — | — | EEPS | — | — |

Value after reset: 0 0 0 0 0 0 0 0 0

| ビット | シンボル | 機能 | R/W |
|-----|------|--|-----|
| 1:0 | — | 読むと 0 が読めます。書く場合、0 としてください。 | R/W |
| 2 | EEPS | AGTEEn 極性選択 0: Low の期間、イベントをカウントする 1: High の期間、イベントをカウントする | R/W |
| 7:3 | — | 読むと 0 が読めます。書く場合、0 としてください。 | R/W |

EEPS ビット (AGTEEn 極性選択)

EEPS ビットはカウントされるイベントの極性を選択します。

21.2.9 AGTCMSR : AGT コンペアマッチ機能選択レジスタ

Base address: AGTn = 0x4008_4000 + 0x0100 × n (n = 0, 1)

Offset address: 0x0E

| | | | | | | | | |
|---------------|---|------------|------|-----------|---|------------|------|-----------|
| Bit position: | 7 | 6 | 5 | 4 | 3 | 2 | 1 | 0 |
| Bit field: | — | TOPO LB | TOEB | TCME B | — | TOPO LA | TOEA | TCME A |

Value after reset: 0 0 0 0 0 0 0 0 0

| ビット | シンボル | 機能 | R/W |
|-----|--------|--|-----|
| 0 | TCMEA | AGT コンペアマッチ A レジスタ有効(注1)(注2) 0: AGT コンペアマッチ A レジスタを無効 1: AGT コンペアマッチ A レジスタを有効 | R/W |
| 1 | TOEA | AGTOAn 端子出力許可(注1)(注2) 0: AGTOAn 端子出力を禁止 1: AGTOAn 端子出力を許可 | R/W |
| 2 | TOPOLA | AGTOAn 端子極性選択(注1)(注2) 0: AGTOAn 端子出力を Low で開始: 通常出力 1: AGTOAn 端子出力を High で開始: 反転出力 | R/W |
| 3 | — | 読むと 0 が読めます。書く場合、0 としてください。 | R/W |
| 4 | TCMEB | AGT コンペアマッチ B レジスタ有効(注1)(注2) 0: AGT コンペアマッチ B レジスタを無効 1: AGT コンペアマッチ B レジスタを有効 | R/W |
| 5 | TOEB | AGTOBn 端子出力許可(注1)(注2) 0: AGTOBn 端子出力を禁止 1: AGTOBn 端子出力を許可 | R/W |

| ビット | シンボル | 機能 | R/W |
|-----|--------|--|-----|
| 6 | TOPOLB | AGTOBn 端子極性選択(注1)(注2) 0: AGTOBn 端子出力を Low で開始: 通常出力 1: AGTOBn 端子出力を High で開始: 反転出力 | R/W |
| 7 | — | 読むと 0 が読めます。書く場合、0 としてください。 | R/W |

注 1. カウント動作中は、AGTCMSR レジスタを書き換えしないでください。AGTCMSR レジスタは、AGTCR レジスタの TSTART ビットおよび TCSTF フラグが、どちらも 0 (カウント停止) の場合にのみ書き換えてください。

注 2. パルス幅測定モードまたはパルス周期測定モード中は、1 にしないでください。

21.2.10 AGTIOSEL : AGT 端子選択レジスタ

Base address: $AGTn = 0x4008_4000 + 0x0100 \times n$ ($n = 0, 1$)

Offset address: 0x0F

| | | | | | | | | |
|--------------------|---|---|---|------|---|---|---|---|
| Bit position: | 7 | 6 | 5 | 4 | 3 | 2 | 1 | 0 |
| Bit field: | — | — | — | TIES | — | — | — | — |
| Value after reset: | 0 | 0 | 0 | 0 | 0 | 0 | 0 | 0 |

| ビット | シンボル | 機能 | R/W |
|-----|------|--|-----|
| 3:0 | — | 読むと 0 が読めます。書く場合、0 としてください。 | R/W |
| 4 | TIES | AGTIOOn 端子入力許可 0: ソフトウェアスタンバイモード中、外部イベント入力を禁止 1: ソフトウェアスタンバイモード中、外部イベント入力を許可 | R/W |
| 7:5 | — | 読むと 0 が読めます。書く場合、0 としてください。 | R/W |

ソフトウェアスタンバイモード時に AGTIOOn 端子を使用する場合、AGTIOSEL レジスタで AGTIOOn 端子の設定を行います。

TIES ビット (AGTIOOn 端子入力許可)

TIES ビットは外部イベント入力を許可または禁止します。

21.3 動作説明

21.3.1 リロードレジスタおよびカウンタの書き換え動作

動作モードにかかわらず、リロードレジスタとカウンタへの書き換え動作のタイミングは、AGTCR レジスタの TSTART ビット値、および AGTCMSR レジスタの TCMEA または TCMEB ビット値によって異なります。TSTART ビットが 0 (カウント停止) の場合、カウンタ値がリロードレジスタとカウンタに直接書き込まれます。TSTART ビットが 1 (カウント開始) で、かつ TCMEA および TCMEB ビットが 0 (AGT コンペアマッチ A/B レジスタが無効) の場合、値がカウンタソースと同期してリロードレジスタに書き込まれた後、次のカウンタソースと同期してカウンタに書き込まれます。TSTART ビットが 1 (カウント開始) で、かつ TCMEA または TCMEB ビットが 1 (AGT コンペアマッチ A/B レジスタが有効) の場合、値がカウンタソースと同期してリロードレジスタに書き込まれた後、カウンタのアンダーフローと同期してカウンタに書き込まれます。

TSTART ビット値および TCMEA/TCMEB ビット値による書き換え動作のタイミングを図 21.3 および図 21.4 に示します。



図 21.3 TSTART、TCMEA、TCMEB ビット値による書き換え動作のタイミング (AGT コンペアマッチ A レジスタと AGT コンペアマッチ B レジスタが無効の場合)



図 21.4 TSTART ビット値と TCMEA または TCMEB ビット値による書き換え動作のタイミング (AGT コンペアマッチ A レジスタまたは AGT コンペアマッチ B レジスタが有効の場合)

21.3.2 リロードレジスタおよび AGT コンペアマッチ A/B レジスタの書き換え動作

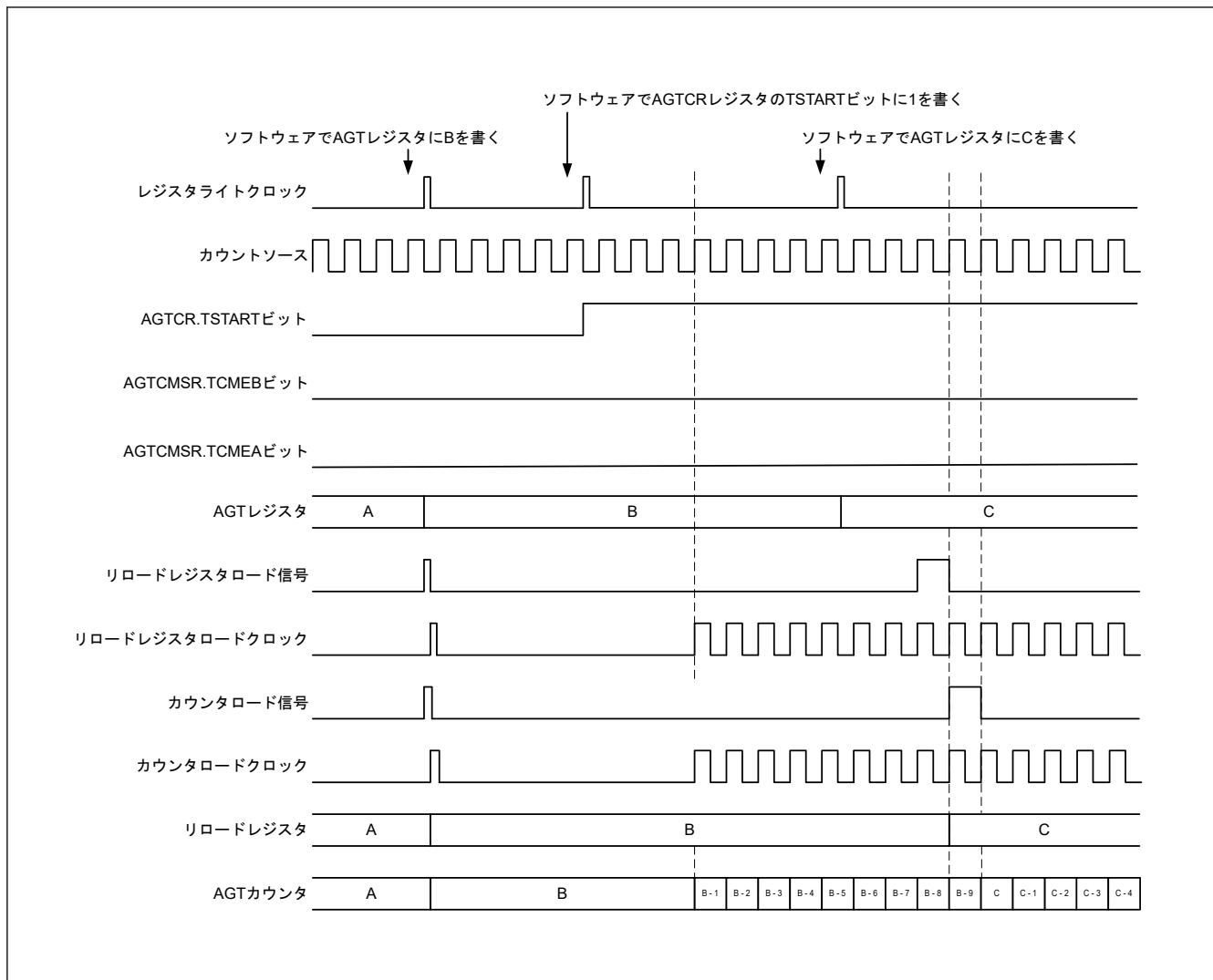
動作モードにかかわらず、リロードレジスタと AGT コンペアレジスタ A/B への書き換え動作のタイミングは、AGTCR レジスタの TSTART ビットの値によって異なります。TSTART ビットが 0 (カウント停止) の場合、カウント値がリロードレジスタと AGT コンペアレジスタ A/B に直接書き込まれます。TSTART ビットが 1 (カウント開始) の場合、値がカウントソースと同期してリロードレジスタに書き込まれた後、カウンタのアンダーフローと同期してコンペアレジスタに書き込まれます。

TSTART ビット値によるコンペアレジスタ A への書き換え動作のタイミングを図 21.5 に示します。AGT コンペアレジスタ B の場合も AGT コンペアレジスタ A と同じです。

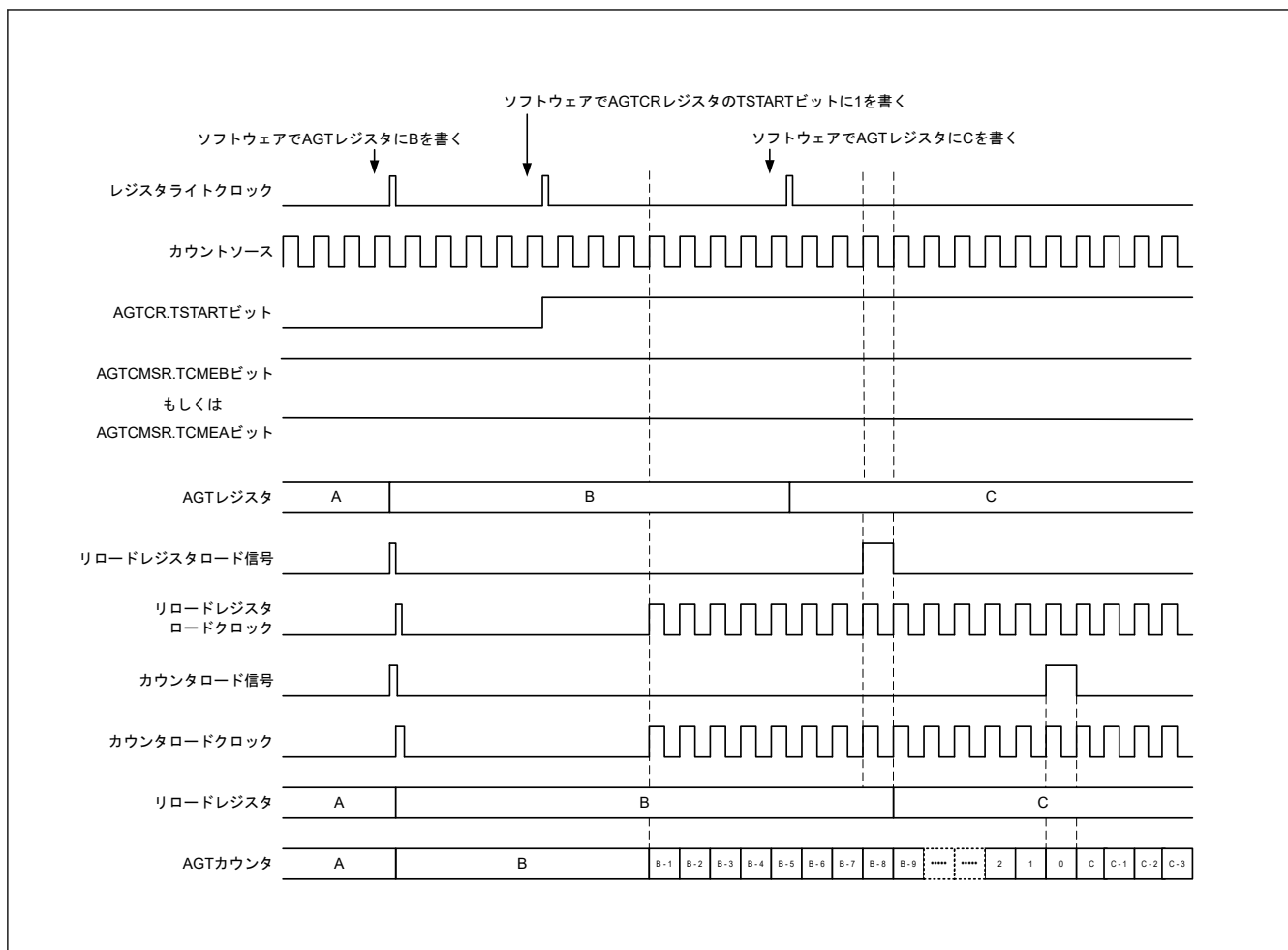

図 21.5 AGT コンペアレジスタ A の TSTART ビット値による書き換え動作のタイミング

21.3.3 タイマモード

タイマモードでは、AGT カウンタは AGTMR1 レジスタの TCK[2:0]ビットで選択したカウントソースによってデクリメントします。タイマモードでは、カウント値がカウントソースの立ち上がりエッジごとに1ずつデクリメントします。AGT レジスタのカウント値が 0x0000 に達して、次のカウントソースが入力されると、アンダーフローが発生して割り込み要求が生成されます。

図 21.6 にタイマモードでの動作例を示します。

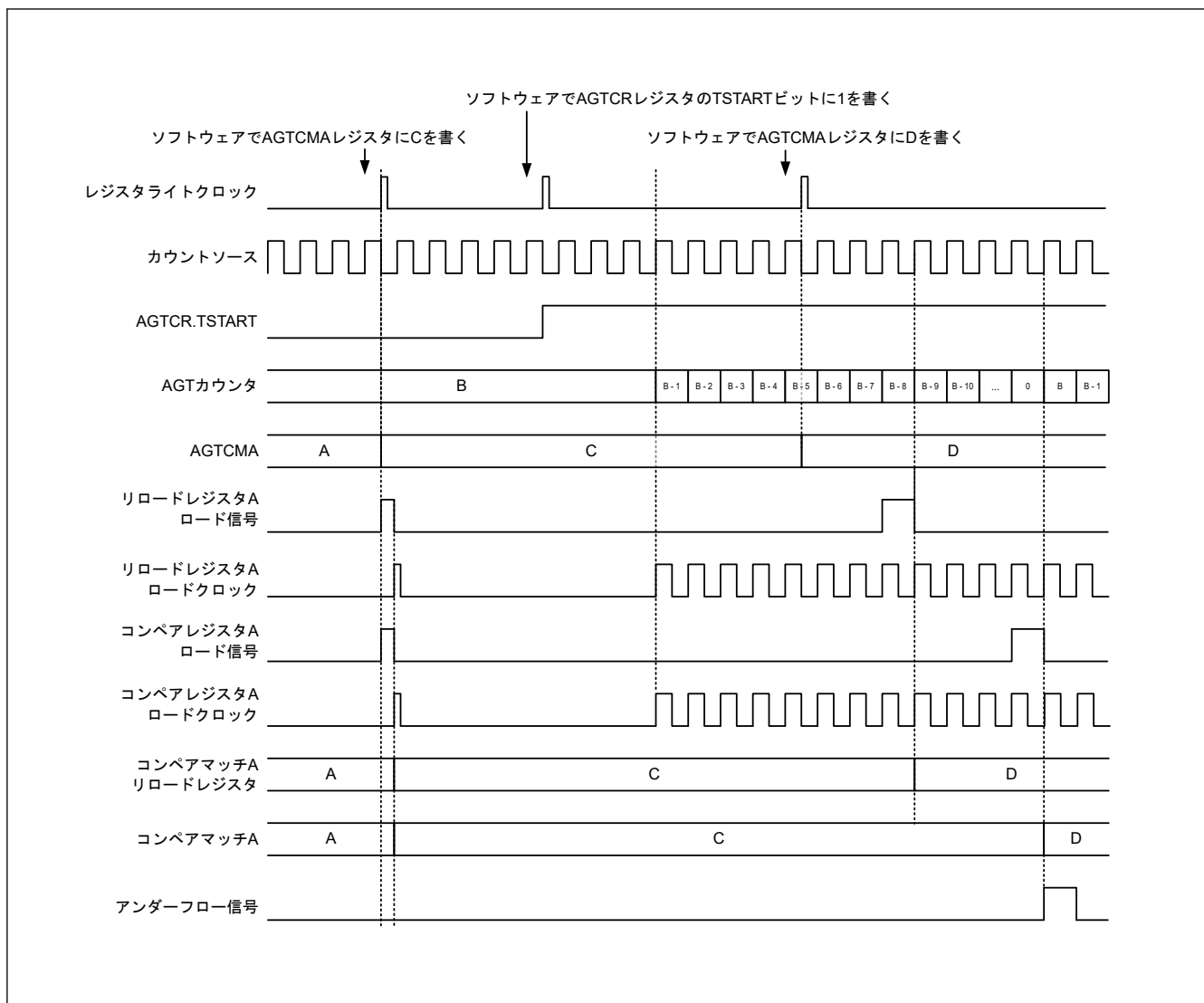

図 21.6 タイマモードでの動作例

21.3.4 パルス出力モード

パルス出力モードでは、カウンタは AGTMR1 レジスタの TCK[2:0] ビットで選択したカウントソースによってデクリメントし、アンダーフローが発生するたびに AGTIO_n および AGTOn 端子の出力レベルは反転します。

パルス出力モードでは、カウント値がカウントソースの立ち上がりエッジごとに 1 ずつデクリメントします。カウント値が 0x0000 に達して、次のカウントソースが入力されると、アンダーフローが発生して割り込み要求が生成されます。さらに、AGTIO_n および AGTOn 端子からパルスを出力できます。その出力レベルは、アンダーフローが発生するたびに反転します。AGTOn 端子からのパルス出力は、AGTIOC レジスタの TOE ビットで停止できます。出力レベルは、AGTIOC レジスタの TEDGSEL ビットで選択できます。

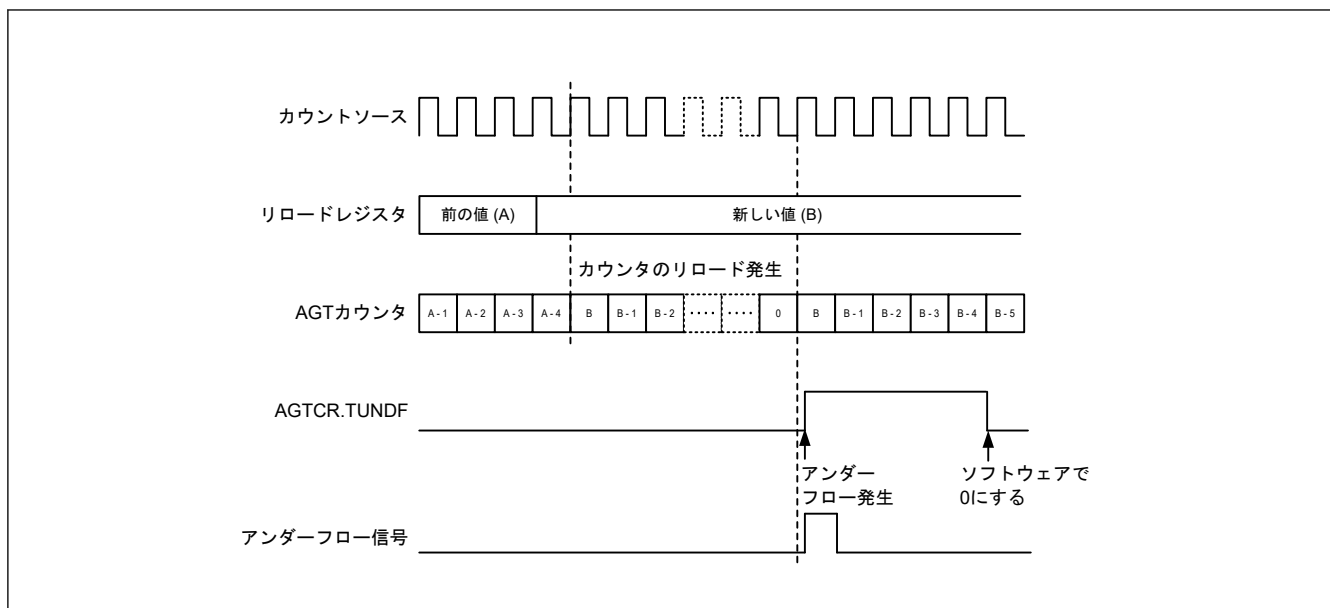
パルス出力モードでの動作例を図 21.7 に示します。



図 21.7 パルス出力モードでの動作例

21.3.5 イベントカウンタモード

イベントカウンタモードでは、カウンタはAGTIOOn端子への外部イベント信号（カウントソース）入力によってデクリメントします。イベントをカウントする期間は、AGTIOCレジスタのTIOGT[1:0]ビットとAGTISRレジスタによってさまざまな設定が可能です。さらに、AGTIOCレジスタのTIPF[1:0]ビットによって、AGTIOOn端子入力用のフィルタ機能を指定できます。イベントカウンタモードでも、AGTOn端子からトグル出力が可能です。イベントカウンタモードでの動作例を図 21.8 に示します。

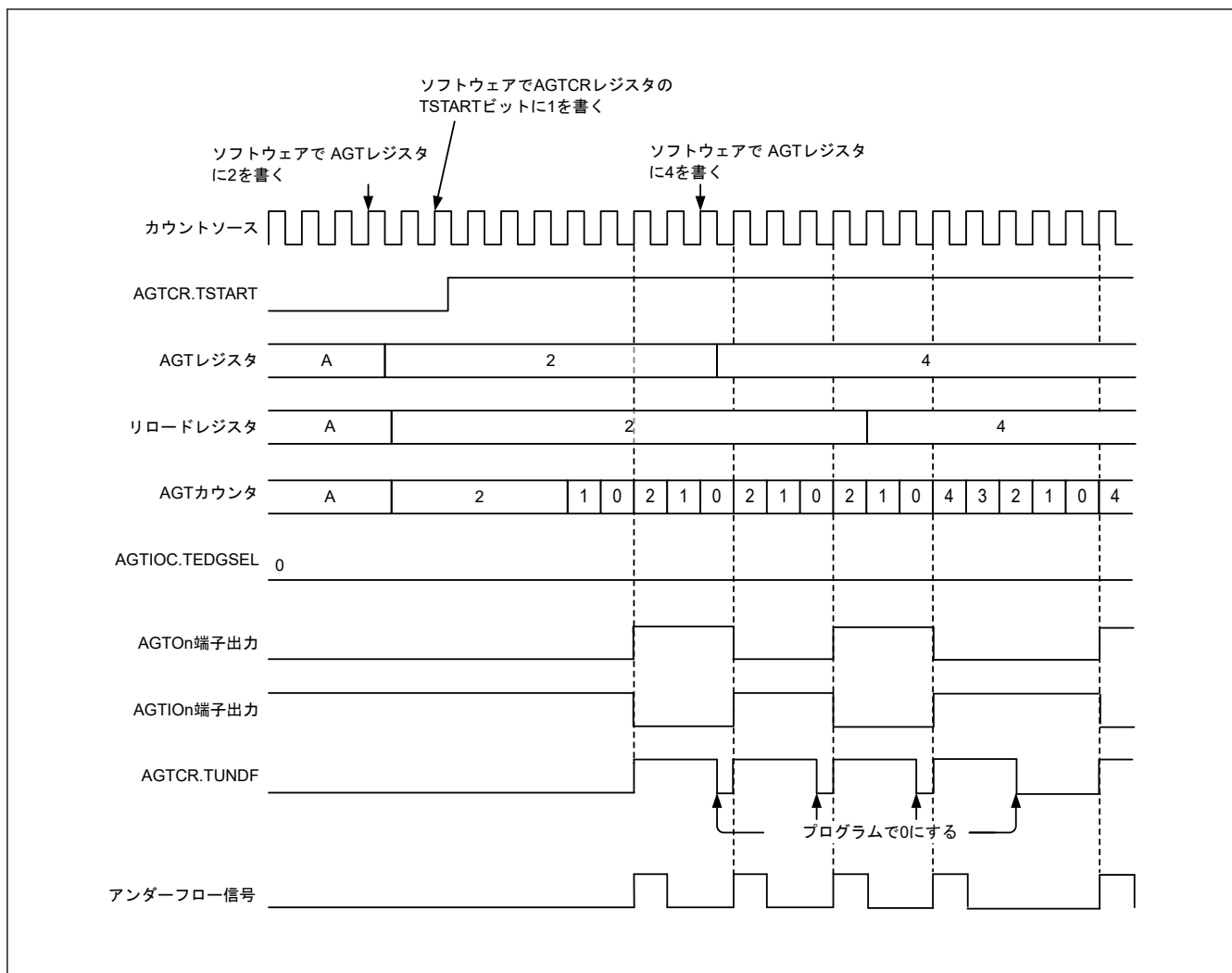

図 21.8 イベントカウンタモードでの動作例 1

イベントカウンタモード時に、指定された期間にイベントがカウントされるように（AGTIOC レジスタの TIOGT[1:0] ビットを 01b に設定）した場合の動作例を図 21.9 に示します。

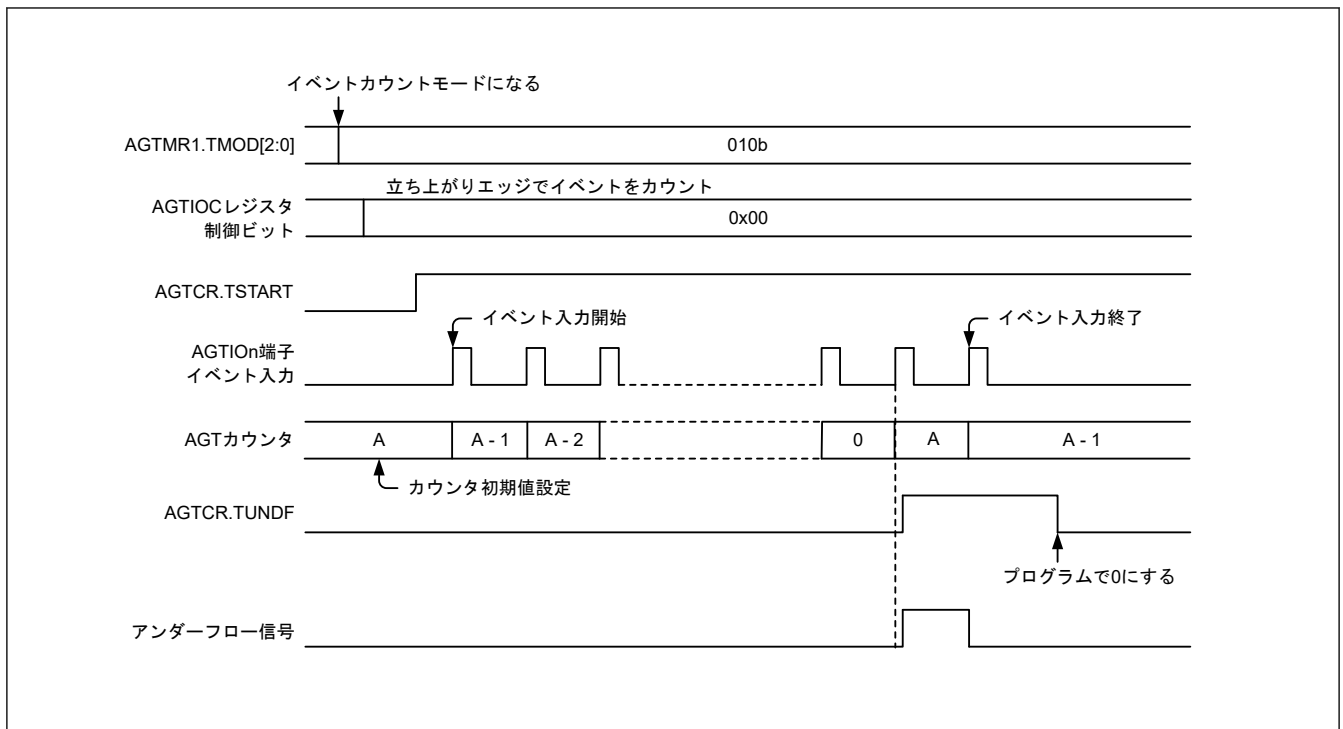

図 21.9 イベントカウンタモードでの動作例 2

21.3.6 パルス幅測定モード

パルス幅測定モードでは、AGTIOn 端子に入力される外部信号のパルス幅を測定します。AGTIOC レジスタの TEDGSEL ビットで指定したレベルが AGTIOn 端子に入力されると、カウンタは AGTMR1 レジスタの TCK[2:0] ビットで選択したカウントソースによってデクリメントします。指定した AGTIOn 端子レベルが終了すると、カ

カウンタは停止して、AGTCR レジスタの TEDGF フラグが 1 (アクティブエッジ受信) になり、割り込み要求が発生します。カウンタの停止中にカウント値を読み出すことで、パルス幅データが測定されます。また、測定中にカウンタがアンダーフローすると、AGTCR レジスタの TUNDF フラグが 1 になり、割り込み要求が発生します。

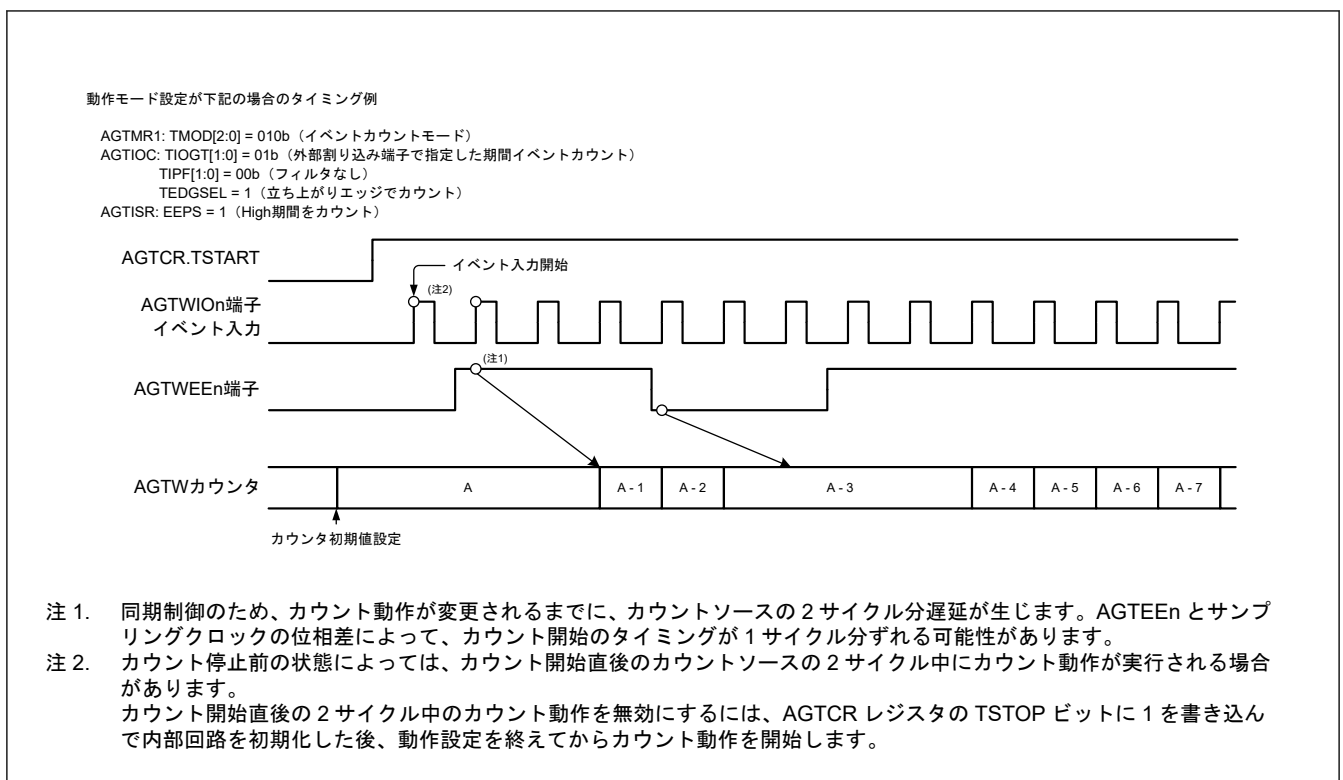
図 21.10 にパルス幅測定モードでの動作例を示します。



図 21.10 パルス幅測定モードでの動作例

21.3.7 パルス周期測定モード

パルス周期測定モードでは、AGTIO_n 端子に入力される外部信号のパルス周期を測定します。カウンタは AGTMR1 レジスタの TCK[2:0] ビットで選択したカウントソースによってデクリメントします。AGTIOC レジスタの TEDGSEL ビットで指定した周期のパルスが AGTIO_n 端子に入力されると、カウント値が、カウントソースの立ち上がりエッジで読み出しバッファに転送されます。リロードレジスタの値は、次の立ち上がりエッジでカウンタにロードされます。同時に、AGTCR レジスタの TEDGF フラグが 1 (アクティブエッジ受信) になり、割り込み要求が発生します。この時点で読み出しバッファ (AGT レジスタ) が読み出され、リロード値 (「21.4.6. イベント番号、パルス幅およびパルス周期の計算方法」を参照) との差が入力パルスの周期データとなります。この周期データは、読み出しバッファが読み出されるまで保持されます。カウンタがアンダーフローすると、AGTCR レジスタの TUNDF フラグが 1 (アンダーフロー) になり、割り込み要求が発生します。

パルス周期測定モードでの動作例を図 21.11 に示します。

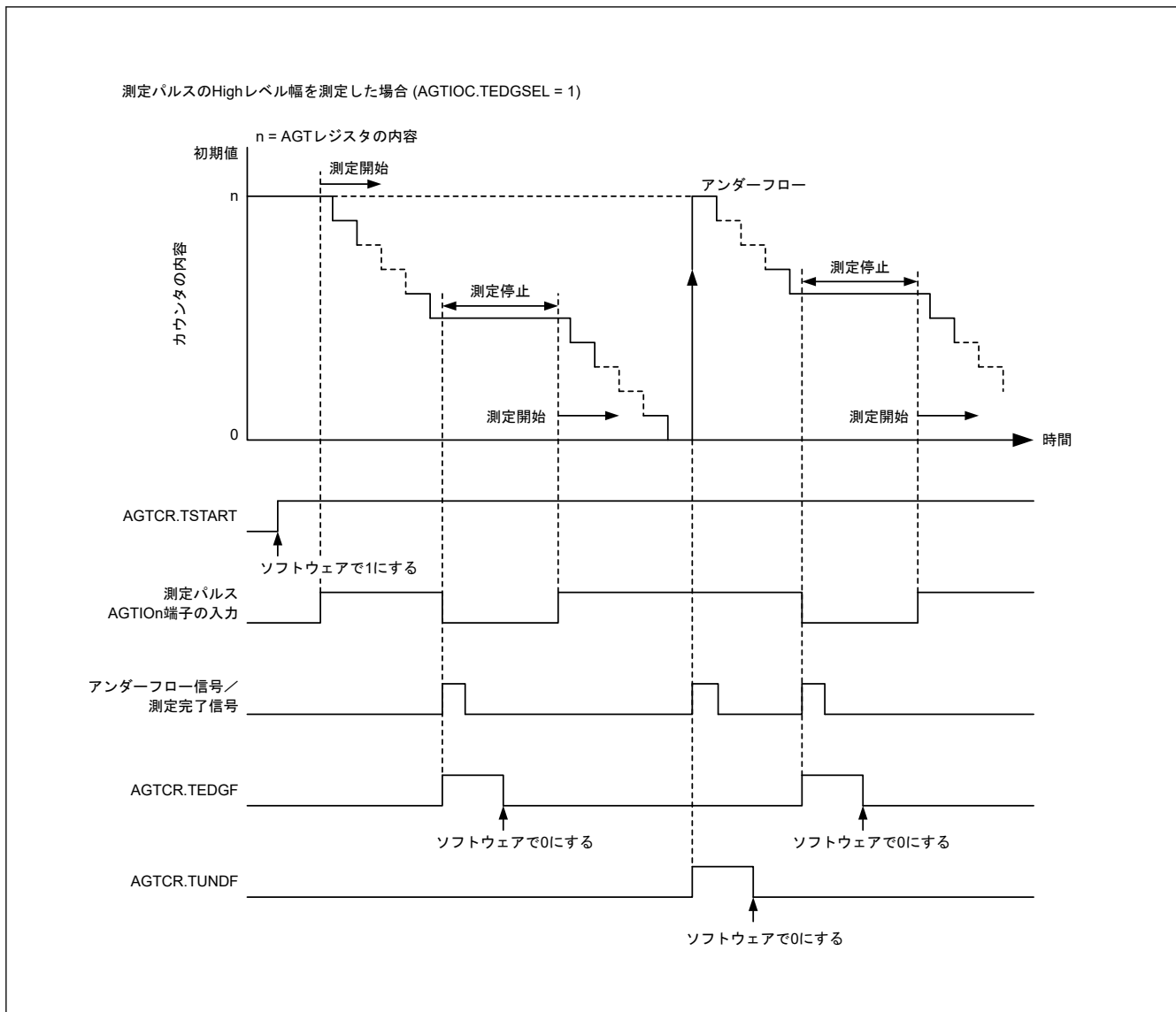
カウントソース周期の2倍よりも長い周期を持つ入力パルスのみが測定されます。また、Low幅とHigh幅は、両方ともカウントソースの周期より長くなければいけません。これらの条件よりも短いパルス周期が入力されると、その入力は無視される場合があります。



図 21.11 パルス周期測定モードでの動作例

21.3.8 コンペアマッチ機能

コンペアマッチ機能は、AGTCMA/AGTCMB レジスタの内容と AGT レジスタの内容の一致（コンペアマッチ）を検出します。この機能は、AGTCMSR レジスタの TCMEA または TCMEB ビットが1（コンペアマッチ A/B レジスタが有効）の場合に有効となります。カウンタは AGTMR1 レジスタの TCK[2:0]ビットで選択したカウントソースによってデクリメントします。AGT の値と AGTCMA/AGTCMB の値が一致した場合、AGTCR レジスタの TCMAF/TCMBF フラグが1（一致）になり、割り込み要求が発生します。

コンペアマッチ機能が有効の場合、リロードレジスタとカウンタでは、書き換え動作のタイミングが異なります。詳細は、「21.3.1. リロードレジスタおよびカウンタの書き換え動作」を参照してください。また、AGTOAn および AGTOBn 端子の出力レベルは、一致およびアンダーフローによって反転します。出力レベルは、AGTCMSR レジスタの TOPOLA または TOPOLB ビットで選択できます。

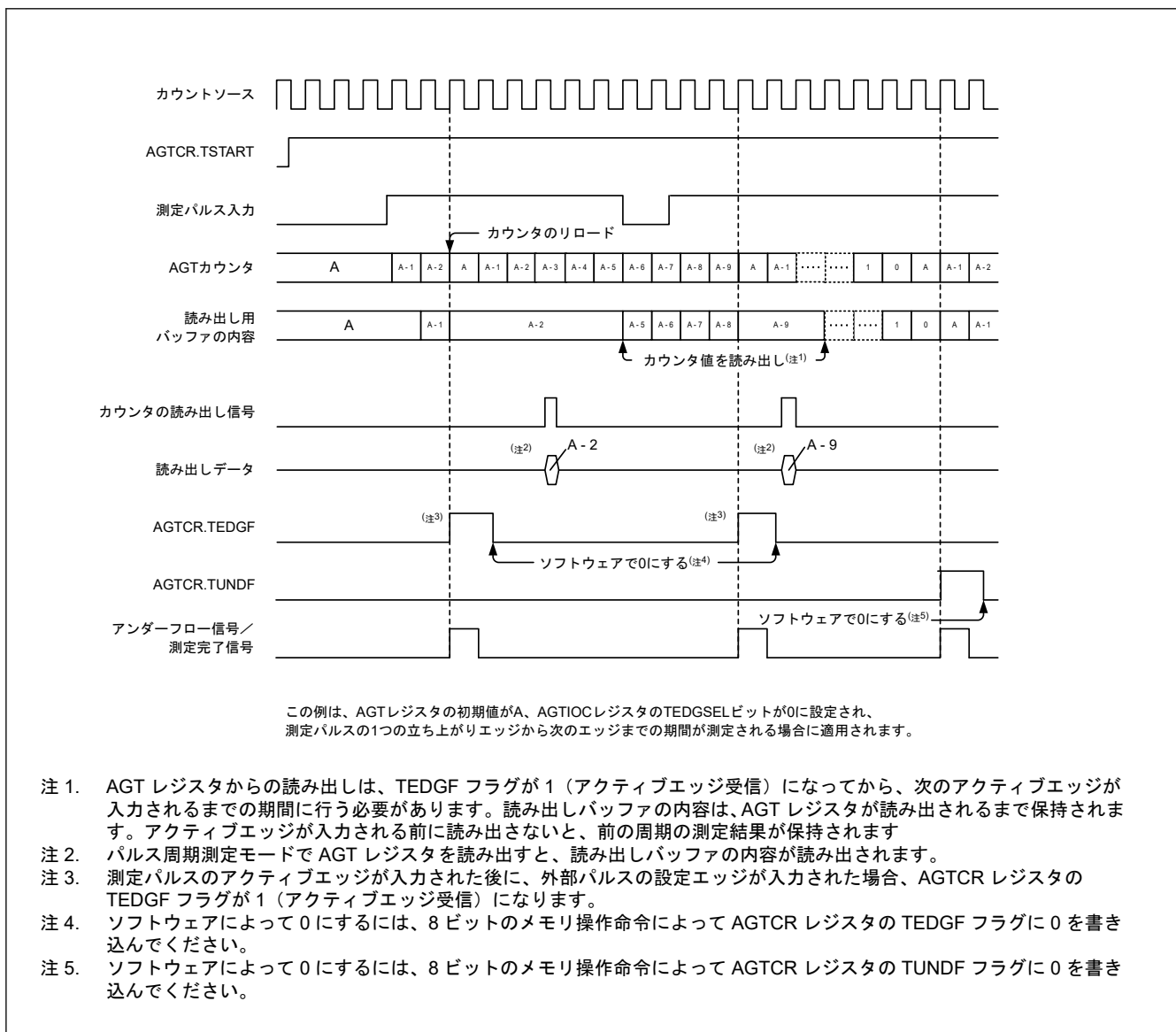
図 21.12 にコンペアマッチ機能の動作例を示します。



図 21.12 コンペアマッチ機能の動作例 (TOPOLA = 0, TOPOLB = 0)

21.3.9 各モードの出力設定

表 21.5～表 21.8 に各モードでの AGTO_n、AGTIO_n、AGTOAn および AGTOB_n 端子の状態を示します。

表 21.5 AGTO_n 端子の設定

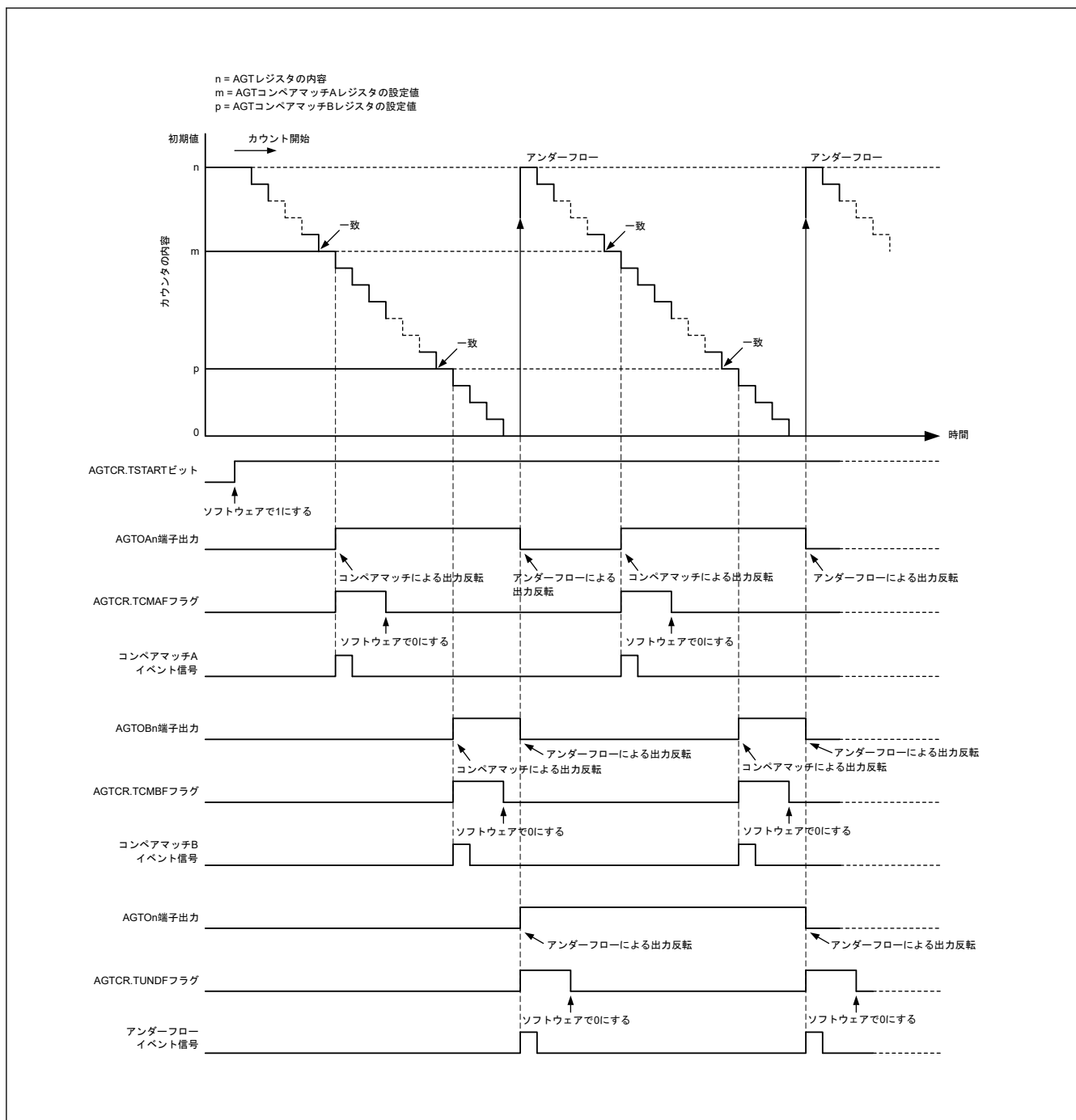
| 動作モード | AGTIOC レジスタ | | AGTO _n 端子出力 |
|-------|-------------|-------------|------------------------|
| | TOE ビット | TEDGSEL ビット | |
| 全モード | 1 | 1 | 反転出力 |
| | | 0 | 通常出力 |
| | 0 | 0 または 1 | 出力禁止 |

表 21.6 AGTIO_n 端子の設定

| 動作モード | AGTIOC レジスタ | | AGTIO _n 端子入出力 |
|-------------|-------------|--|--------------------------|
| | TEDGSEL ビット | | |
| タイマモード | 0 または 1 | | 入力 (使用しない) |
| パルス出力モード | 1 | | 通常出力 |
| | 0 | | 反転出力 |
| イベントカウントモード | 0 または 1 | | 入力 |
| パルス幅測定モード | | | |
| パルス周期測定モード | | | |

表 21.7 AGTOA_n 端子の設定

| 動作モード | AGTCMSR レジスタ | | AGTOA _n 端子出力 |
|-------------|--------------|------------|-------------------------|
| | TOEA ビット | TOPOLA ビット | |
| タイマモード | 1 | 1 | 反転出力 |
| | | 0 | 通常出力 |
| | 0 | 0 または 1 | |
| パルス出力モード | 1 | 1 | 反転出力 |
| | | 0 | 通常出力 |
| | 0 | 0 または 1 | |
| イベントカウントモード | 1 | 1 | 反転出力 |
| | | 0 | 通常出力 |
| | 0 | 0 または 1 | |
| パルス幅測定モード | 0 | 0 | 禁止 |
| パルス周期測定モード | | | |

表 21.8 AGTOB_n 端子の設定

| 動作モード | AGTCMSR レジスタ | | AGTOB _n 端子出力 |
|-------------|--------------|------------|-------------------------|
| | TOEB ビット | TOPOLB ビット | |
| タイマモード | 1 | 1 | 反転出力 |
| | | 0 | 通常出力 |
| | 0 | 0 または 1 | |
| パルス出力モード | 1 | 1 | 反転出力 |
| | | 0 | 通常出力 |
| | 0 | 0 または 1 | |
| イベントカウントモード | 1 | 1 | 反転出力 |
| | | 0 | 通常出力 |
| | 0 | 0 または 1 | |
| パルス幅測定モード | 0 | 0 | 禁止 |
| パルス周期測定モード | | | |

21.3.10 スタンバイモード

AGT はソフトウェアスタンバイモードで動作可能です。カウント動作開始 (TSTART = 1 および TCSTF = 1) の状態で、ソフトウェアスタンバイモードに設定してください。

表 21.9 と表 21.10 にソフトウェアスタンバイモードで使用可能な設定を示します。

表 21.9 ソフトウェアスタンバイモードで使用可能な AGT0 の設定

| 動作モード | AGTMR1.TCK[2:0] | 動作クロック | CPU 復帰要因 |
|-------------|-----------------|--|----------|
| タイマモード | 100b または 110b | AGTLCLK または AGTSCLK | – |
| パルス出力モード | 100b または 110b | AGTLCLK または AGTSCLK | – |
| イベントカウントモード | – | AGTIO _n (n = 0) ^(注1) | – |
| パルス幅測定モード | 100b または 110b | AGTLCLK または AGTSCLK | – |
| パルス周期測定モード | 100b または 110b | AGTLCLK または AGTSCLK | – |

注. – (無効)

注 1. ソフトウェアスタンバイモードで AGTIO_n 端子を外部イベント入力として使用する場合は、AGTIOSEL.TIES = 1 に設定する必要があります。

表 21.10 ソフトウェアスタンバイモードで使用可能な AGT1 の設定

| 動作モード | AGTMR1.TCK[2:0] | 動作クロック | CPU 復帰要因 |
|-------------|------------------------------------|--|--|
| タイマモード | 100b、110b または 101b ^(注1) | AGTLCLK、AGTSCLK または AGT0 アンダーフロー | <ul style="list-style-type: none"> アンダーフロー コンペアマッチ A/B |
| パルス出力モード | 100b、110b または 101b ^(注1) | AGTLCLK、AGTSCLK または AGT0 アンダーフロー | <ul style="list-style-type: none"> アンダーフロー コンペアマッチ A/B |
| イベントカウントモード | – | AGTIO _n (n = 1) ^(注2) | <ul style="list-style-type: none"> アンダーフロー コンペアマッチ A/B |
| パルス幅測定モード | 100b、110b または 101b ^(注1) | AGTLCLK、AGTSCLK または AGT0 アンダーフロー | <ul style="list-style-type: none"> アンダーフロー アクティブエッジ |
| パルス周期測定モード | 100b、110b または 101b ^(注1) | AGTLCLK、AGTSCLK または AGT0 アンダーフロー | <ul style="list-style-type: none"> アンダーフロー アクティブエッジ |

注. – (無効)

注. ソフトウェアスタンバイモードの解除ができるのは AGT1 のみです。

注 1. AGT0 が表 21.9 の状態で動作している場合のみ。

注 2. ソフトウェアスタンバイモードで AGTIO_n 端子を外部イベント入力として使用する場合は、AGTIOSEL.TIES = 1 に設定する必要があります。

21.3.11 割り込み要因

AGT_n には、表 21.11 に示されるように、3 つの割り込み要因があります。

表 21.11 AGT の割り込み要因

| 名称 | 割り込み要因 | DTC の起動 |
|---------------------------|--|---------|
| AGT _n _AGTI | <ul style="list-style-type: none"> カウンタがアンダーフローしたとき パルス幅測定モードで外部入力端子 (AGTIO_n 端子) のアクティブ幅の測定が終了したとき パルス周期測定モードで外部入力端子 (AGTIO_n 端子) の設定エッジが入力されたとき | 可能 |
| AGT _n _AGTCMAI | <ul style="list-style-type: none"> AGT レジスタと AGTCMA レジスタの値が一致したとき | 可能 |
| AGT _n _AGTCMBI | <ul style="list-style-type: none"> AGT レジスタと AGTCMB レジスタの値が一致したとき | 可能 |

注. チャネル番号 (n = 0, 1)

21.3.12 イベントリンクコントローラ (ELC) へのイベント信号出力

AGT0 はイベントリンクコントローラ (ELC) により、割り込み要求をイベント信号として使用して、あらかじめ設定したモジュールに対してリンク動作が可能です。AGT0 は、コンペアマッチ A、コンペアマッチ B、およびアンダーフロー/測定完了信号をイベント信号として出力します。詳細は「16. イベントリンクコントローラ (ELC)」を参照してください。

21.4 使用上の注意事項

21.4.1 カウント動作の開始および停止制御

- 動作モード (表 21.1 を参照) がイベントカウントモードまたはカウントソースが AGTn アンダーフローイベント信号 (TCK[2:0] = 101b) 以外に設定されている場合
 - カウント停止中に AGTCR レジスタの TSTART ビットに 1 (カウント開始) を書き込んでも、AGTCR レジスタの TCSTF フラグは、カウントソースの 3 サイクル間、0 (カウント停止) のままです。TCSTF フラグが 1 (カウント動作中) になるまで、TCSTF フラグ以外の AGT^(注1)関連レジスタにはアクセスしないでください。
 - カウント動作中に TSTART ビットに 0 (カウント停止) を書き込んでも、カウントソースの 3 サイクル中は、TCSTF フラグは 1 のままです。TCSTF フラグが 0 になったとき、カウントが停止します。TCSTF フラグが 0 になるまで、TCSTF フラグ以外の AGT^(注1)関連レジスタにはアクセスしないでください。
 - TSTART ビットを 0 から 1 に変更する前に、割り込みレジスタをクリアしてください。詳細は「12. 割り込みコントローラユニット (ICU)」を参照してください。
- 動作モード (表 21.1 を参照) がイベントカウントモードまたはカウントソースが AGT1 アンダーフローイベント信号 (TCK[2:0] = 101b) に設定されている場合
 - カウント停止中に AGTCR レジスタの TSTART ビットに 1 (カウント開始) を書き込んでも、AGTCR レジスタの TCSTF フラグは、PCLKB の 2 サイクル間、0 (カウント停止) のままです。TCSTF フラグが 1 (カウント動作中) になるまで、TCSTF フラグ以外の AGT^(注1)関連レジスタにはアクセスしないでください。
 - カウント動作中に TSTART ビットに 0 (カウント停止) を書き込んでも、PCLKB の 2 サイクル中は、TCSTF フラグは 1 のままです。TCSTF フラグが 0 になったとき、カウントが停止します。TCSTF フラグが 0 になるまで、TCSTF フラグ以外の AGT^(注1)関連レジスタにはアクセスしないでください。
 - TSTART ビットを 0 から 1 に変更する前に、割り込みレジスタをクリアしてください。詳細は「12. 割り込みコントローラユニット (ICU)」を参照してください。

注 1. AGT に関連付けられているレジスタ : AGT、AGTCMA、AGTCMB、AGTCR、AGTMR1、AGTMR2、AGTIOC、AGTISR、AGTCMSR。

21.4.2 カウンタレジスタへのアクセス

AGTCR レジスタの TSTART ビットおよび TCSTF フラグがともに 1 (カウント動作中) のときに、AGT レジスタへ連続してライトアクセスする場合には、カウントソースクロックの 3 サイクル以上待ってください。

21.4.3 モード変更時

AGT の動作モードに関連するレジスタ (AGTMR1、AGTMR2、AGTIOC、AGTISR、および AGTCMSR) は、TSTART ビットおよび TCSTF フラグがともに 0 (カウント停止) になって、カウントが停止した場合にのみ変更可能です。カウント動作中は、これらのレジスタを変更しないでください。

AGT の動作モードに関連するレジスタが変更されると、TEDGF、TUNDF、TCMAF、および TCMBF フラグの値は不定となります。カウントを開始する前に、以下のフラグに 0 を書き込んでください。

- TEDGF (アクティブエッジ未受信)
- TUNDF (アンダーフローなし)
- TCMAF (不一致)
- TCMBF (不一致)

21.4.4 出力端子の設定

AGTOn、AGTIOOn、AGTOAn または AGTOBn 端子を出力端子として使用する場合には、AGT を設定し、出力初期値が決まった後に PmnPFS.PMR ビットを 1 に設定してください。

パルス幅測定モードとパルス周期幅測定モードで AGTIO_n 端子を入力端子として使用する場合には、AGT を設定し、カウント動作開始後に、AGTIO_n 端子から外部イベントを入力してください。また、最初の測定は無効とし、2 回目以降の測定完了処理を有効としてください。

21.4.5 デジタルフィルタ

デジタルフィルタの使用時に、TIPF[1:0]ビットを設定した後、および AGTIOC レジスタの TEDGSEL ビットを変更した場合は、デジタルフィルタクロックの 5 サイクル内はタイマ動作を開始しないでください。

21.4.6 イベント番号、パルス幅およびパルス周期の計算方法

- イベントカウントモードでは、イベント番号が以下の式で求められます。
イベント番号 = カウンタ[AGT レジスタ]の初期値 - アクティブイベント終了のカウンタ値
- パルス幅測定モードでは、パルス幅が以下の式で求められます。
パルス幅 = 測定停止のカウンタ値 - 次の測定停止のカウンタ値
- パルス周期測定モードでは、入力パルス周期が以下の式で求められます。
入力パルス周期 = (カウンタ[AGT レジスタ]の初期値 - 読み出しバッファの読み出し値) + 1

21.4.7 TSTOP ビットで強制的にカウントを停止した場合

AGTCR レジスタの TSTOP ビットでカウンタを強制的に停止した後、カウントソースの 1 サイクル間、下記のレジスタにアクセスしないでください。

- AGT
- AGTCMA
- AGTCMB
- AGTCR
- AGTMR1
- AGTMR2

21.4.8 カウントソースとして AGT0 のアンダーフローイベント信号を選択した場合

カウントソースにアンダーフローイベント信号を選択する場合、以下の手順に従って動作させてください。

(1) 動作開始手順

1. AGT を設定します。
2. AGT1 のカウント動作を開始します (TSTART = 1 を書き込む)。
3. AGT0 のカウント動作を開始します (TSTART = 1 を書き込む)。

(2) 動作停止手順

1. AGT0 のカウント動作を停止します (TSTART = 0 を書き込む)。
2. AGT1 のカウント動作を停止します (TSTART = 0 を書き込む)。
3. AGT1 のクロック供給を停止します (TCK[2:0] = 000b を書き込む)。

21.4.9 モジュールストップ機能

モジュールストップコントロールレジスタ D (MSTPCR) によって、AGT の動作を許可または禁止することが可能です。AGT モジュールは、リセット後の初期状態では動作が停止しています。モジュールストップ状態を解除することにより、レジスタへのアクセスが可能になります。詳細は「10. 低消費電力モード」を参照してください。

22. リアルタイムクロック (RTC)

22.1 概要

RTCには、通常動作モードと低消費電力クロックモードの2種類の動作モードがあります。各動作モードで、RTCにはカレンダーカウントモードとバイナリカウントモードの2種類のカウントモードがあります。これらはレジスタ設定の切り替えで使用できます。カレンダーカウントモードは、2000年から2099年の100年間のカレンダーを保持し、うるう年の日付を自動補正します。バイナリカウントモードでは、秒をカウントし、その情報をシリアル値として保持します。バイナリカウントモードは、西暦以外のカレンダーに利用可能です。

32 kHz カウントモードでは、バイナリカウントモードを 32.768 kHz 周期に切替えることで利用可能です。

ノーマル動作モード時、時計カウンタのカウントソースとしてサブクロック発振器または LOCO を選択できます。RTCは、カウントソースをプリスケアラで分周して得られた 128 Hz クロックを使用します。年、月、日、曜日、午前/午後 (12 時間モード時)、時、分、秒、または 32 ビットバイナリを 1/128 秒単位でカウントします。

低消費電力クロックモードでは、サブクロックからの 128 Hz クロックがタイムカウンタのカウントソースになります。年、月、日、曜日、午前/午後 (12 時間モード時)、時、分、秒、または 32 ビットバイナリを 1/128 秒単位でカウントします。

表 22.1 に RTC の仕様を、図 22.1 に RTC のブロック図を、表 22.2 に RTC の入出力端子を示します。

表 22.1 RTC の仕様

| 項目 | 内容 |
|-----------------|--|
| カウントモード | カレンダーカウントモード/バイナリカウントモード |
| カウントソース(注1)(注3) | <ul style="list-style-type: none"> サブクロック (XCIN) または LOCO (通常動作モード) サブクロック (XCIN) から 128 Hz (低消費電力クロックモード) |
| 時計/カレンダー機能 | <ul style="list-style-type: none"> カレンダーカウントモード <ul style="list-style-type: none"> 年、月、日、曜日、時、分、秒をカウント、BCD 表示 12 時間/24 時間モード切り替え機能 30 秒調整機能 (30 秒未満は 00 秒に切り捨て、30 秒以降は 1 分に桁上げ) (注2) うるう年自動補正機能 バイナリカウントモード <ul style="list-style-type: none"> 秒を 32 ビットでカウント、バイナリ表示 両モード共通 <ul style="list-style-type: none"> スタート/ストップ機能 秒以下の桁のバイナリ表示 (1 Hz、2 Hz、4 Hz、8 Hz、16 Hz、32 Hz、64 Hz) 時間誤差補正機能 クロック (1 Hz/64 Hz) 出力 |
| 割り込み | <ul style="list-style-type: none"> アラーム割り込み (RTC_ALM) (注2) <ul style="list-style-type: none"> アラーム割り込み条件として、比較対象を下記から選択可能 カレンダーカウントモード: 年、月、日、時、分、秒 バイナリカウントモード: 32 ビットバイナリカウンタの各ビット 周期割り込み (RTC_PRD) <ul style="list-style-type: none"> 割り込み周期として、2 秒、1 秒、1/2 秒、1/4 秒、1/8 秒、1/16 秒、1/32 秒、1/64 秒、1/128 秒、1/256 秒から選択可能 桁上げ割り込み (RTC_CUP) (注2) <ul style="list-style-type: none"> 次のいずれかの条件で割り込み発生 <ul style="list-style-type: none"> 64 Hz カウンタから秒カウンタへ桁上げが生じたとき 64 Hz カウンタの変化と R64CNT レジスタの読み出しタイミングが重なったとき (32 kHz カウントモードは 64 Hz カウンタ読み出し時のみ) (32 kHz カウントモードは、64 Hz カウンタ読み出しのためのみに使用します。) アラーム割り込みまたは周期割り込みによる、ソフトウェアスタンバイモードからの復帰が可能 |
| イベントリンク機能 | 周期イベント出力 (RTC_PRD)(注2) |

注 1. 周辺モジュールクロック (PCLKB) 周波数 \geq カウントソースクロック周波数となるように設定してください。

注 2. 低消費電力クロックモードでのサポートはしません。

注 3. 25 ピン WLCSP 製品はサブクロック (XCIN) 端子がないため、低消費電力クロックモードをサポートしていません。
25 ピン WLCSP 製品は RTC カウンタソースとして、サブクロック (XCIN) を選択できません。



図 22.1 RTC のブロック図

表 22.2 RTC の入出力端子

| 端子名 | 入出力 | 機能 |
|--------|-----|--|
| XGIN | 入力 | 32.768 kHz の水晶振動子を接続します。 |
| XCOUT | 出力 | |
| RTCOUT | 出力 | 1 Hz/64 Hz 波形出力に使用します。ただし、ディープソフトウェアスタンバイモードでは使用されません。 |

22.2 レジスタの説明

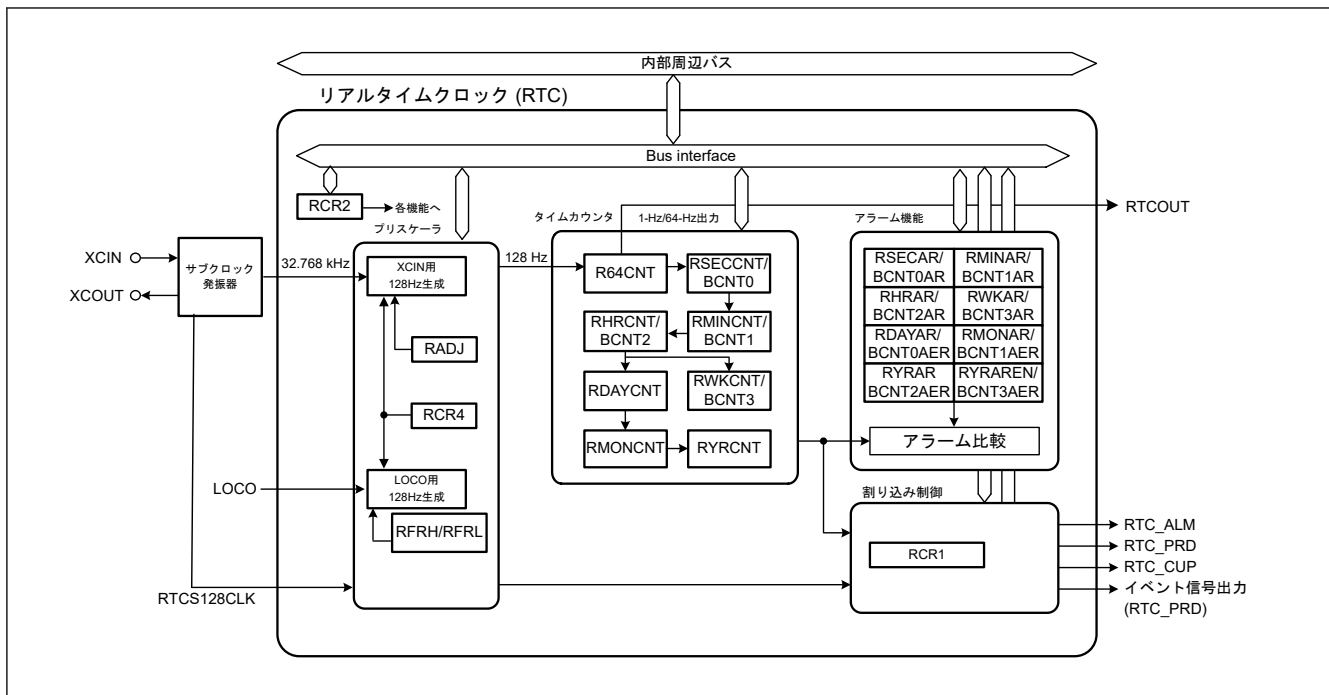
RTC レジスタの書き込み/読み出しは、「22.6.5. レジスタの書き込み/読み出し時の注意事項」に従って行ってください。

RTC レジスタのビット一覧で、リセット後の値が x (不定) になっているビットは、リセットで初期化されません。カウント動作時 (たとえば RCR2.START ビットが 1 のとき) に、RTC がリセット状態または低消費電力状態へ遷移した場合、年/月/曜日/日/時/分/秒/64 Hz カウンタは動作を継続します。

注. レジスタへの書き込み中にリセットが発生すると、レジスタ値が破壊されることがあります。また、どのレジスタに対しても、その設定直後は、ソフトウェアスタンバイモードへ遷移しないでください。詳細は「22.6.4. レジスタ設定後の低消費電力モードへの遷移について」を参照してください。

22.2.1 R64CNT : 64 Hz カウンタ

Base address: RTC = 0x4004_4000

Offset address: 0x00

| | | | | | | | | |
|--------------------|------------|------|------|------|------|-------|-------|-------|
| Bit position: | 7 | 6 | 5 | 4 | 3 | 2 | 1 | 0 |
| Bit field: | R64O VF | F1HZ | F2HZ | F4HZ | F8HZ | F16HZ | F32HZ | F64HZ |
| Value after reset: | x | x | x | x | x | x | x | x |

| ビット | シンボル | 機能 | R/W |
|-----|-------|-------------------------------------|-----|
| 0 | F64HZ | 64 Hz フラグ 秒以下の桁の 64 Hz の状態を示します。 | R |

| ビット | シンボル | 機能 | R/W |
|-----|--------|--|-----|
| 1 | F32HZ | 32 Hz フラグ 秒以下の桁の 32 Hz の状態を示します。 | R |
| 2 | F16HZ | 16 Hz フラグ 秒以下の桁の 16 Hz の状態を示します。 | R |
| 3 | F8HZ | 8 Hz フラグ 秒以下の桁の 8 Hz の状態を示します。 | R |
| 4 | F4HZ | 4 Hz フラグ 秒以下の桁の 4 Hz の状態を示します。 | R |
| 5 | F2HZ | 2 Hz フラグ 秒以下の桁の 2 Hz の状態を示します。 | R |
| 6 | F1HZ | 1 Hz フラグ 秒以下の桁の 1 Hz の状態を示します。 | R |
| 7 | R64OVF | 本ビットは低消費電力クロックモードにおいて時間誤差補正機能を使用する場合のみ F1HZ のオーバーフローを示します。 | R |

R64CNT カウンタは、カレンダーカウントモードとバイナリカウントモードの 2 つの動作モード共通で使用します。64 Hz カウンタ (R64CNT) は 128 Hz クロックでアップカウントするカウンタで、秒周期を生成します。このカウンタを読み出すことで、秒以下の状態を確認できます。

このカウンタは、RTC ソフトウェアリセットまたは 30 秒調整によって 0x00 にクリアされます。このカウンタを読み出す際は、「[22.3.5. 64 Hz カウンタと時刻の読み出し](#)」に示す手順に従ってください。

22.2.2 RSECCNT : 秒カウンタ (カレンダーカウントモード時)

Base address: RTC = 0x4004_4000

Offset address: 0x02

| | | | | | | | | |
|--------------------|---|---|------------|---|---|-----------|---|---|
| Bit position: | 7 | 6 | 5 | 4 | 3 | 2 | 1 | 0 |
| Bit field: | — | | SEC10[2:0] | | | SEC1[3:0] | | |
| Value after reset: | x | x | x | x | x | x | x | x |

| ビット | シンボル | 機能 | R/W |
|-----|------------|--|-----|
| 3:0 | SEC1[3:0] | 1 秒カウント 1 秒ごとに 0 から 9 までカウントします。桁上げが生じると、十の位が+1 されます。 | R/W |
| 6:4 | SEC10[2:0] | 10 秒カウント 0 から 5 までカウントして、60 秒カウントを行います。 | R/W |
| 7 | — | 読み出し値は不定です。書く場合、0 としてください。 | R/W |

RSECCNT カウンタは、BCD コード化された秒の値を設定およびカウントします。64 Hz カウンタでの 1 秒ごとの桁上げによってカウントします。

設定可能範囲は 10 進 (BCD) で 00~59 です。この範囲にない値が設定されると、RTC は正常に動作しません。このレジスタへ書き込む際は、必ず事前にスタートビット (RCR2.START) でカウント動作を停止させてください。

このカウンタを読み出す際は、「[22.3.5. 64 Hz カウンタと時刻の読み出し](#)」に示す手順に従ってください。

22.2.3 RMINCNT : 分カウンタ (カレンダーカウントモード時)

Base address: RTC = 0x4004_4000

Offset address: 0x04

| | | | | | | | | |
|--------------------|---|---|------------|---|---|-----------|---|---|
| Bit position: | 7 | 6 | 5 | 4 | 3 | 2 | 1 | 0 |
| Bit field: | — | | MIN10[2:0] | | | MIN1[3:0] | | |
| Value after reset: | x | x | x | x | x | x | x | x |

| ビット | シンボル | 機能 | R/W |
|-----|------------|---|-----|
| 3:0 | MIN1[3:0] | 1分カウント 1分ごとに0から9までカウントします。桁上げが生じると、十の位が+1されます。 | R/W |
| 6:4 | MIN10[2:0] | 10分カウント 0から5までカウントして、60分カウントを行います。 | R/W |
| 7 | — | 読み出し値は不定です。書く場合、0としてください。 | R/W |

RMINCNT カウンタは、BCD コード化された分の値を設定およびカウントします。秒カウンタでの1分ごとの桁上げによってカウントします。

設定可能範囲は10進(BCD)で00~59です。この範囲にない値が設定されると、RTCは正常に動作しません。このレジスタへ書き込む際は、必ず事前にスタートビット(RCR2.START)でカウント動作を停止させてください。このカウンタを読み出す際は、「22.3.5. 64 Hz カウンタと時刻の読み出し」に示す手順に従ってください。

22.2.4 RHCNT : 時カウンタ (カレンダーカウントモード時)

Base address: RTC = 0x4004_4000

Offset address: 0x06

| | | | | | | | | |
|---------------|---|----|-----------|----------|---|---|---|---|
| Bit position: | 7 | 6 | 5 | 4 | 3 | 2 | 1 | 0 |
| Bit field: | — | PM | HR10[1:0] | HR1[3:0] | | | | |

Value after reset: x x x x x x x x

| ビット | シンボル | 機能 | R/W |
|-----|-----------|---|-----|
| 3:0 | HR1[3:0] | 1時間カウント 1時間ごとに0から9までカウントします。桁上げが生じると、十の位が+1されます。 | R/W |
| 5:4 | HR10[1:0] | 10時間カウント 一の位からの桁上げごとに1回、0から2までカウントします。 | R/W |
| 6 | PM | 時計カウンタのAM/PMの設定 0: 午前 1: 午後 | R/W |
| 7 | — | 読み出し値は不定です。書く場合、0としてください。 | R/W |

RHCNT カウンタは、BCD コード化された時間の値を設定およびカウントします。分カウンタでの1時間ごとの桁上げによってカウントします。設定可能範囲は、時間モードビット(RCR2.HR24)の設定値に応じて以下のように異なります。

- RCR2.HR24 ビットが0の場合、00~11 (BCD)
- RCR2.HR24 ビットが1の場合、00~23 (BCD)

この範囲にない値が設定されると、RTCは正常に動作しません。このレジスタへ書き込む際は、必ず事前にスタートビット(RCR2.START)でカウント動作を停止させてください。PM ビットは、RCR2.HR24 ビットが0の場合にのみ有効です。

それ以外では、PM ビットの設定値は無効です。このカウンタを読み出す際は、「22.3.5. 64 Hz カウンタと時刻の読み出し」に示す手順に従ってください。

22.2.5 RWKCNT : 曜日カウンタ (カレンダーカウントモード時)

Base address: RTC = 0x4004_4000

Offset address: 0x08

| | | | | | | | | |
|---------------|---|---|---|---|---|-----------|---|---|
| Bit position: | 7 | 6 | 5 | 4 | 3 | 2 | 1 | 0 |
| Bit field: | — | — | — | — | — | DAYW[2:0] | | |

Value after reset: x x x x x x x x

| ビット | シンボル | 機能 | R/W |
|-----|-----------|---|-----|
| 2:0 | DAYW[2:0] | 曜日カウント 000: 日 001: 月 010: 火 011: 水 100: 木 101: 金 110: 土 111: 設定禁止 | R/W |
| 7:3 | — | 読み出し値は不定です。書く場合、0としてください。 | R/W |

RWKCNT カウンタは、コード化された曜日の値を設定およびカウントします。時カウンタでの1日ごとの桁上げによってカウントします。設定可能範囲は10進(BCD)で0~6です。この範囲にない値が設定されると、RTCは正常に動作しません。このレジスタへ書き込む際は、必ず事前にスタートビット(RCR2.START)でカウント動作を停止させてください。このカウンタを読み出す際は、「[22.3.5. 64 Hz カウンタと時刻の読み出し](#)」に示す手順に従ってください。

22.2.6 BCNTn : バイナリカウンタ n (n = 0~3) (バイナリカウントモード時)

Base address: RTC = 0x4004_4000

Offset address: 0x02 + 0x02 × n

Bit position: 7 6 5 4 3 2 1 0

Bit field:

| |
|-----------|
| BCNT[7:0] |
|-----------|

Value after reset: x x x x x x x x

| ビット | シンボル | 機能 | R/W |
|-----|-----------|----------|-----|
| 7:0 | BCNT[7:0] | バイナリカウンタ | R/W |

BCNTn レジスタは、32ビットバイナリカウンタのBCNT[31:0]にアクセスする書き込み/読み出し可能な8ビットレジスタです。BCNT3はBCNT[31:24]ビットに、BCNT2はBCNT[23:16]ビットに、BCNT1はBCNT[15:8]ビットに、BCNT0はBCNT[7:0]ビットに指定されます。32ビットバイナリカウンタは、64 Hz カウンタでの1秒ごとの桁上げによってカウント動作を行います。このレジスタへ書き込む際は、事前にスタートビット(RCR2.START)でカウント動作を停止させてください。このカウンタを読み出す際は、「[22.3.5. 64 Hz カウンタと時刻の読み出し](#)」に示す手順に従ってください。

22.2.7 RDAYCNT : 日カウンタ

Base address: RTC = 0x4004_4000

Offset address: 0x0A

Bit position: 7 6 5 4 3 2 1 0

Bit field:

| | | | |
|---|---|-------------|------------|
| — | — | DATE10[1:0] | DATE1[3:0] |
|---|---|-------------|------------|

Value after reset: 0 0 x x x x x x

| ビット | シンボル | 機能 | R/W |
|-----|-------------|---|-----|
| 3:0 | DATE1[3:0] | 1日カウント 1日ごとに0から9までカウントします。桁上げが生じると、十の位が+1されます。 | R/W |
| 5:4 | DATE10[1:0] | 10日カウント 一の位からの桁上げごとに1回、0から3までカウントします。 | R/W |
| 7:6 | — | 読むと0が読めます。書く場合、0としてください。 | R/W |

RDAYCNT カウンタは、カレンダーカウントモード時に使用され、BCD コード化された日の値を設定およびカウントします。時カウンタでの1日ごとの桁上げによってカウントします。カウント動作は、月によっても、うるう

年か否かによっても異なります。うるう年は、年カウンタ (RYRCNT) の値が 400、100 および 4 で割り切れるか否かで判定されます。

設定可能範囲は 10 進 (BCD) で 01~31 です。この範囲にない値が設定されると、RTC は正常に動作しません。値を設定する際は、指定可能な日数範囲が月によっても、うるう年か否かによっても異なるので注意してください。このレジスタへ書き込む際は、必ず事前にスタートビット (RCR2.START) でカウント動作を停止させてください。このカウンタを読み出す際は、「22.3.5. 64 Hz カウンタと時刻の読み出し」に示す手順に従ってください。

22.2.8 RMONCNT : 月カウンタ

Base address: RTC = 0x4004_4000

Offset address: 0x0C

| | | | | | | | | |
|--------------------|---|---|---|-----------|-----------|---|---|---|
| Bit position: | 7 | 6 | 5 | 4 | 3 | 2 | 1 | 0 |
| Bit field: | — | — | — | MON1 0 | MON1[3:0] | | | |
| Value after reset: | 0 | 0 | 0 | x | x | x | x | x |

| ビット | シンボル | 機能 | R/W |
|-----|-----------|--|-----|
| 3:0 | MON1[3:0] | 1 月カウンタ 1 月ごとに 0 から 9 までカウントします。桁上げが生じると、十の位が+1 されます。 | R/W |
| 4 | MON10 | 10 月カウンタ 一の位からの桁上げごとに 1 回、0 から 1 までカウントします。 | R/W |
| 7:5 | — | 読むと 0 が読めます。書く場合、0 としてください。 | R/W |

RMONCNT カウンタは、カレンダーカウントモード時に使用され、BCD コード化された月の値を設定およびカウントします。日カウンタでの 1 月ごとの桁上げによってカウントします。

設定可能範囲は 10 進 (BCD) で 01~12 です。この範囲にない値が設定されると、RTC は正常に動作しません。このレジスタへ書き込む際は、必ず事前にスタートビット (RCR2.START) でカウント動作を停止させてください。このカウンタを読み出す際は、「22.3.5. 64 Hz カウンタと時刻の読み出し」に示す手順に従ってください。

22.2.9 RYRCNT : 年カウンタ

Base address: RTC = 0x4004_4000

Offset address: 0x0E

| | | | | | | | | | | | | | | | | |
|--------------------|----|----|----|----|----|----|---|---|-----------|---|---|---|----------|---|---|---|
| Bit position: | 15 | 14 | 13 | 12 | 11 | 10 | 9 | 8 | 7 | 6 | 5 | 4 | 3 | 2 | 1 | 0 |
| Bit field: | — | — | — | — | — | — | — | — | YR10[3:0] | | | | YR1[3:0] | | | |
| Value after reset: | 0 | 0 | 0 | 0 | 0 | 0 | 0 | 0 | x | x | x | x | x | x | x | x |

| ビット | シンボル | 機能 | R/W |
|------|-----------|--|-----|
| 3:0 | YR1[3:0] | 1 年カウンタ 1 年ごとに 0 から 9 までカウントします。桁上げが生じると、十の位が+1 されます。 | R/W |
| 7:4 | YR10[3:0] | 10 年カウンタ 一の位からの桁上げごとに 1 回、0 から 9 までカウントします。 | R/W |
| 15:8 | — | 読むと 0 が読めます。書く場合、0 としてください。 | R/W |

RYRCNT カウンタは、カレンダーカウントモード時に使用され、BCD コード化された年の値を設定およびカウントします。月カウンタでの 1 年ごとの桁上げによってカウントします。

設定可能範囲は、10 進 (BCD) で 00~99 です。この範囲にない値が設定されると、RTC は正常に動作しません。このレジスタへ書き込む際は、必ず事前にスタートビット (RCR2.START) でカウント動作を停止させてください。このカウンタを読み出す際は、「22.3.5. 64 Hz カウンタと時刻の読み出し」に示す手順に従ってください。

22.2.10 RSECAR : 秒アラームレジスタ (カレンダーカウントモード時)

Base address: RTC = 0x4004_4000

Offset address: 0x10

| | | | | | | | | |
|---------------|-----|---|------------|---|---|-----------|---|---|
| Bit position: | 7 | 6 | 5 | 4 | 3 | 2 | 1 | 0 |
| Bit field: | ENB | | SEC10[2:0] | | | SEC1[3:0] | | |

Value after reset: x x x x x x x x

| ビット | シンボル | 機能 | R/W |
|-----|------------|---|-----|
| 3:0 | SEC1[3:0] | 1 秒 一秒の位の設定値 | R/W |
| 6:4 | SEC10[2:0] | 10 秒 十秒の位の設定値 | R/W |
| 7 | ENB | ENB 0: このレジスタ値と RSECCNT カウンタ値との比較を行わない 1: このレジスタ値と RSECCNT カウンタ値との比較を行う | R/W |

RSECAR レジスタは、BCD コード化された秒カウンタ (RSECCNT) に対応するアラームレジスタです。ENB ビットが 1 であれば、RSECAR レジスタ値が RSECCNT カウンタ値と比較されます。以下のアラームレジスタのうち、ENB ビットが 1 になっているものだけが、対応するカウンタと比較されます。

- RSECAR
- RMINAR
- RHRAR
- RWKAR
- RDAYAR
- RMONAR
- RYRAREN

RSECAR レジスタの設定可能範囲は、10 進 (BCD) で 00~59 です。この範囲にない値が設定されると、RTC は正常に動作しません。このレジスタは、RTC ソフトウェアリセットによって 0x00 になります。

22.2.11 RMINAR : 分アラームレジスタ (カレンダーカウントモード時)

Base address: RTC = 0x4004_4000

Offset address: 0x12

| | | | | | | | | |
|---------------|-----|---|------------|---|---|-----------|---|---|
| Bit position: | 7 | 6 | 5 | 4 | 3 | 2 | 1 | 0 |
| Bit field: | ENB | | MIN10[2:0] | | | MIN1[3:0] | | |

Value after reset: x x x x x x x x

| ビット | シンボル | 機能 | R/W |
|-----|------------|---|-----|
| 3:0 | MIN1[3:0] | 1 分 一分の位の設定値 | R/W |
| 6:4 | MIN10[2:0] | 10 分 十分の位の設定値 | R/W |
| 7 | ENB | ENB 0: このレジスタ値と RMINCNT カウンタ値との比較を行わない 1: このレジスタ値と RMINCNT カウンタ値との比較を行う | R/W |

RMINAR レジスタは、BCD コード化された分カウンタ (RMINCNT) に対応するアラームレジスタです。ENB ビットが 1 であれば、RMINAR レジスタ値が RMINCNT カウンタ値と比較されます。以下のアラームレジスタのうち、ENB ビットが 1 になっているものだけが、対応するカウンタと比較されます。

- RSECAR
- RMINAR
- RHRAR
- RWKAR
- RDAYAR
- RMONAR
- RYRAREN

RMINAR レジスタの設定可能範囲は、10 進 (BCD) で 00~59 です。この範囲にない値が設定されると、RTC は正常に動作しません。このレジスタは、RTC ソフトウェアリセットによって 0x00 になります。

22.2.12 RHRAR : 時アラームレジスタ (カレンダーカウントモード時)

Base address: RTC = 0x4004_4000

Offset address: 0x14

| | | | | | | | | |
|---------------|-----|----|-----------|----------|---|---|---|---|
| Bit position: | 7 | 6 | 5 | 4 | 3 | 2 | 1 | 0 |
| Bit field: | ENB | PM | HR10[1:0] | HR1[3:0] | | | | |

Value after reset: x x x x x x x x

| ビット | シンボル | 機能 | R/W |
|-----|-----------|---|-----|
| 3:0 | HR1[3:0] | 1 時間 一時間の位の設定値 | R/W |
| 5:4 | HR10[1:0] | 10 時間 十時間の位の設定値 | R/W |
| 6 | PM | 時計アラームの AM/PM の設定 0: 午前 1: 午後 | R/W |
| 7 | ENB | ENB 0: このレジスタ値と RHRCNT カウンタ値との比較を行わない 1: このレジスタ値と RHRCNT カウンタ値との比較を行う | R/W |

RHRAR レジスタは、BCD コード化された時カウンタ (RHRCNT) に対応するアラームレジスタです。ENB ビットが 1 であれば、RHRAR レジスタ値が RHRCNT カウンタ値と比較されます。以下のアラームレジスタのうち、ENB ビットが 1 になっているものだけが、対応するカウンタと比較されます。

- RSECAR
- RMINAR
- RHRAR
- RWKAR
- RDAYAR
- RMONAR
- RYRAREN

RHRAR レジスタの設定可能範囲は、時間モードビット (RCR2.HR24) の設定値に応じて以下のように異なります。

- RCR2.HR24 ビットが 0 の場合、00~11 (BCD)
- RCR2.HR24 ビットが 1 の場合、00~23 (BCD)

この範囲にない値が設定されると、RTC は正常に動作しません。RCR2.HR24 ビットが 0 の場合、必ず PM ビットを設定してください。RCR2.HR24 ビットが 1 の場合、PM ビットの設定値は無効です。このレジスタは、RTC ソフトウェアリセットによって 0x00 になります。

22.2.13 RWKAR : 曜日アラームレジスタ (カレンダーカウントモード時)

Base address: RTC = 0x4004_4000

Offset address: 0x16

| | | | | | | | | |
|--------------------|-----|---|---|---|---|-----------|---|---|
| Bit position: | 7 | 6 | 5 | 4 | 3 | 2 | 1 | 0 |
| Bit field: | ENB | — | — | — | — | DAYW[2:0] | | |
| Value after reset: | x | x | x | x | x | x | x | x |

| ビット | シンボル | 機能 | R/W |
|-----|-----------|---|-----|
| 2:0 | DAYW[2:0] | 曜日 000: 日 001: 月 010: 火 011: 水 100: 木 101: 金 110: 土 111: 設定禁止 | R/W |
| 6:3 | — | 読み出し値は不定です。書く場合、0としてください。 | R/W |
| 7 | ENB | ENB 0: このレジスタ値と RWKCNT カウンタ値との比較を行わない 1: このレジスタ値と RWKCNT カウンタ値との比較を行う | R/W |

RWKAR レジスタは、コード化された曜日カウンタ (RWKCNT) に対応するアラームレジスタです。ENB ビットが 1 であれば、RWKAR レジスタ値が RWKCNT カウンタ値と比較されます。以下のアラームレジスタのうち、ENB ビットが 1 になっているものだけが、対応するカウンタと比較されます。

- RSECAR
- RMINAR
- RHRAR
- RWKAR
- RDAYAR
- RMONAR
- RYRAREN

すべての各値が一致する場合、RTC_ALM 割り込みに対応する IR フラグは 1 になります。RWKAR レジスタの設定可能範囲は、10 進 (BCD) で 0~6 です。この範囲にない値が設定されると、RTC は正常に動作しません。このレジスタは、RTC ソフトウェアリセットによって 0x00 になります。

22.2.14 BCNTnAR : バイナリカウンタ n アラームレジスタ (n = 0~3) (バイナリカウントモード時)

Base address: RTC = 0x4004_4000

Offset address: 0x10 + 0x02 × n

Bit position: 7 6 5 4 3 2 1 0

| | |
|------------|--------|
| Bit field: | BCNTAR |
|------------|--------|

Value after reset: x x x x x x x x

| ビット | シンボル | 機能 | R/W |
|-----|--------|-----------------------------|-----|
| 7:0 | BCNTAR | 32 ビットバイナリカウンタに対応するアラームレジスタ | R/W |

BCNTnAR レジスタは、書き込み/読み出し可能な、32 ビットバイナリカウンタに対応するアラームレジスタです。BCNT3AR は BCNTAR[31:24] ビットに、BCNT2AR は BCNTAR[23:16] ビットに、BCNT1AR は BCNTAR[15:8] ビットに、BCNT0AR は BCNTAR[7:0] ビットに指定されます。このレジスタは、RTC ソフトウェアリセットによって 0x00 になります。

22.2.15 RDAYAR : 日アラームレジスタ (カレンダーカウントモード時)

Base address: RTC = 0x4004_4000

Offset address: 0x18

Bit position: 7 6 5 4 3 2 1 0

| | | | | |
|------------|-----|---|-------------|------------|
| Bit field: | ENB | — | DATE10[1:0] | DATE1[3:0] |
|------------|-----|---|-------------|------------|

Value after reset: x x x x x x x x

| ビット | シンボル | 機能 | R/W |
|-----|-------------|---|-----|
| 3:0 | DATE1[3:0] | 1 日 一日の位の設定値 | R/W |
| 5:4 | DATE10[1:0] | 10 日 十日の位の設定値 | R/W |
| 6 | — | 読み出し値は不定です。書く場合、0 としてください。 | R/W |
| 7 | ENB | ENB 0: このレジスタ値と RDAYCNT カウンタ値との比較を行わない 1: このレジスタ値と RDAYCNT カウンタ値との比較を行う | R/W |

RDAYAR レジスタは、BCD コード化された日カウンタ (RDAYCNT) に対応するアラームレジスタです。ENB ビットが 1 であれば、RDAYAR レジスタ値が RDAYCNT カウンタ値と比較されます。以下のアラームレジスタのうち、ENB ビットが 1 になっているものだけが、対応するカウンタと比較されます。

- RSECAR
- RMINAR
- RHRAR
- RWKAR
- RDAYAR
- RMONAR
- RYRAREN

すべての各値が一致する場合、RTC_ALM 割り込みに対応する IR フラグは 1 になります。RDAYAR レジスタの設定可能範囲は、10 進 (BCD) で 01~31 です。この範囲にない値が設定されると、RTC は正常に動作しません。このレジスタは、RTC ソフトウェアリセットによって 0x00 になります。

22.2.16 RMONAR : 月アラームレジスタ (カレンダーカウントモード時)

Base address: RTC = 0x4004_4000

Offset address: 0x1A

| | | | | | | | | |
|--------------------|-----|---|---|-----------|-----------|---|---|---|
| Bit position: | 7 | 6 | 5 | 4 | 3 | 2 | 1 | 0 |
| Bit field: | ENB | — | — | MON1 0 | MON1[3:0] | | | |
| Value after reset: | x | x | x | x | x | x | x | x |

| ビット | シンボル | 機能 | R/W |
|-----|-----------|---|-----|
| 3:0 | MON1[3:0] | 1 月 一月の位の設定値 | R/W |
| 4 | MON10 | 10 月 十月の位の設定値 | R/W |
| 6:5 | — | 読み出し値は不定です。書く場合、0 としてください。 | R/W |
| 7 | ENB | ENB 0: このレジスタ値と RMONCNT カウンタ値との比較を行わない 1: このレジスタ値と RMONCNT カウンタ値との比較を行う | R/W |

RMONAR レジスタは、BCD コード化された月カウンタ (RMONCNT) に対応するアラームレジスタです。ENB ビットが 1 であれば、RMONAR レジスタ値が RMONCNT カウンタ値と比較されます。以下のアラームレジスタのうち、ENB ビットが 1 になっているものだけが、対応するカウンタと比較されます。

- RSECAR
- RMINAR
- RHRAR
- RWKAR
- RDAYAR
- RMONAR
- RYRAREN

RMONAR レジスタの設定可能範囲は、10 進 (BCD) で 01~12 です。この範囲にない値が設定されると、RTC は正常に動作しません。このレジスタは、RTC ソフトウェアリセットによって 0x00 になります。

22.2.17 RYRAR : 年アラームレジスタ (カレンダーカウントモード時)

Base address: RTC = 0x4004_4000

Offset address: 0x1C

| | | | | | | | | | | | | | | | | |
|--------------------|----|----|----|----|----|----|---|---|-----------|---|---|---|----------|---|---|---|
| Bit position: | 15 | 14 | 13 | 12 | 11 | 10 | 9 | 8 | 7 | 6 | 5 | 4 | 3 | 2 | 1 | 0 |
| Bit field: | — | — | — | — | — | — | — | — | YR10[3:0] | | | | YR1[3:0] | | | |
| Value after reset: | 0 | 0 | 0 | 0 | 0 | 0 | 0 | 0 | x | x | x | x | x | x | x | x |

| ビット | シンボル | 機能 | R/W |
|-----|----------|-----------------|-----|
| 3:0 | YR1[3:0] | 1 年 一年の位の設定値 | R/W |

| ビット | シンボル | 機能 | R/W |
|------|-----------|-----------------------------|-----|
| 7:4 | YR10[3:0] | 10 年 十年の位の設定値 | R/W |
| 15:8 | — | 読むと 0 が読めます。書く場合、0 としてください。 | R/W |

RYRAR レジスタは、BCD コード化された年カウンタ (RYRCNT) に対応するアラームレジスタです。RYRAR レジスタの設定可能範囲は、10 進 (BCD) で 00~99 です。この範囲にない値が設定されると、RTC は正常に動作しません。このレジスタは、RTC ソフトウェアリセットによって 0x0000 になります。

22.2.18 RYRAREN : 年アラームイネーブルレジスタ (カレンダーカウントモード時)

Base address: RTC = 0x4004_4000

Offset address: 0x1E

Bit position: 7 6 5 4 3 2 1 0

| | | | | | | | |
|------------|-----|---|---|---|---|---|---|
| Bit field: | ENB | — | — | — | — | — | — |
|------------|-----|---|---|---|---|---|---|

Value after reset: x x x x x x x x

| ビット | シンボル | 機能 | R/W |
|-----|------|---|-----|
| 6:0 | — | 読み出し値は不定です。書く場合、0 としてください。 | R/W |
| 7 | ENB | ENB 0: このレジスタ値と RYRCNT カウンタ値との比較を行わない 1: このレジスタ値と RYRCNT カウンタ値との比較を行う | R/W |

RYRAREN レジスタは、ENB ビットが 1 であれば、RYRAR レジスタ値が RYRCNT カウンタ値と比較されます。以下のアラームレジスタのうち、ENB ビットが 1 になっているものだけが、対応するカウンタと比較されます。

- RSECAR
- RMINAR
- RHRAR
- RWKAR
- RDAYAR
- RMONAR
- RYRAREN

すべての各値が一致する場合、RTC_ALM 割り込みに対応する IR フラグは 1 になります。このレジスタは、RTC ソフトウェアリセットによって 0x00 になります。

22.2.19 BCNTnAER : バイナリカウンタ n アラームイネーブルレジスタ (n = 0, 1) (バイナリカウントモード時)

Base address: RTC = 0x4004_4000

Offset address: 0x18 + 0x02 × n

Bit position: 7 6 5 4 3 2 1 0

| | | | | | | | |
|------------|----------|--|--|--|--|--|--|
| Bit field: | ENB[7:0] | | | | | | |
|------------|----------|--|--|--|--|--|--|

Value after reset: x x x x x x x x

| ビット | シンボル | 機能 | R/W |
|-----|----------|-----------------------------|-----|
| 7:0 | ENB[7:0] | 32 ビットバイナリカウンタに対応するアラーム許可設定 | R/W |

BCNTnAER レジスタは、書き込み/読み出し可能な、32 ビットバイナリカウンタの b7~b0 に対応するアラーム許可設定用のレジスタです。BCNT3AER は BCNTAER.ENB[31:24] ビットに、BCNT2AER は BCNTAER.ENB[23:16] ビットに、BCNT1AER は BCNTAER.ENB[15:8] ビットに、BCNT0AER は BCNTAER.ENB[7:0] ビットに指定されます。BCNTAER.ENB[31:0] ビットのうち、1 になっているビットに対応するバイナリカウンタ (BCNT[31:0]) が、バイナリアラームレジスタ (BCNTAR) と比較されて、すべてが一致すると、RTC_ALM 割り込みに対応した IR フラグが 1 になります。このレジスタは、RTC ソフトウェアリセットによって 0x00 になります。

22.2.20 BCNT2AER : バイナリカウンタ 2 アラームイネーブルレジスタ (バイナリカウンタモード時)

Base address: RTC = 0x4004_4000

Offset address: 0x1C

| | | | | | | | | | | | | | | | | |
|--------------------|----|----|----|----|----|----|---|---|----------|---|---|---|---|---|---|---|
| Bit position: | 15 | 14 | 13 | 12 | 11 | 10 | 9 | 8 | 7 | 6 | 5 | 4 | 3 | 2 | 1 | 0 |
| Bit field: | — | — | — | — | — | — | — | — | ENB[7:0] | | | | | | | |
| Value after reset: | 0 | 0 | 0 | 0 | 0 | 0 | 0 | 0 | x | x | x | x | x | x | x | x |

| ビット | シンボル | 機能 | R/W |
|------|----------|-----------------------------|-----|
| 7:0 | ENB[7:0] | 32 ビットバイナリカウンタに対応するアラーム許可設定 | R/W |
| 15:8 | — | 読むと 0 が読めます。書く場合、0 としてください。 | R/W |

BCNT2AER レジスタは、書き込み/読み出し可能な、32 ビットバイナリカウンタの b7~b0 に対応するアラーム許可設定用のレジスタです。BCNT3AER は BCNTAER.ENB[31:24] ビットに、BCNT2AER は BCNTAER.ENB[23:16] ビットに、BCNT1AER は BCNTAER.ENB[15:8] ビットに、BCNT0AER は BCNTAER.ENB[7:0] ビットに指定されます。BCNTAER.ENB[31:0] ビットのうち、1 になっているビットに対応するバイナリカウンタ (BCNT[31:0]) が、バイナリアラームレジスタ (BCNTAR) と比較されて、すべてが一致すると、RTC_ALM 割り込みに対応した IR フラグが 1 になります。このレジスタは、RTC ソフトウェアリセットによって 0x00 になります。

22.2.21 BCNT3AER : バイナリカウンタ 3 アラームイネーブルレジスタ (バイナリカウンタモード時)

Base address: RTC = 0x4004_4000

Offset address: 0x1E

| | | | | | | | | |
|--------------------|----------|---|---|---|---|---|---|---|
| Bit position: | 7 | 6 | 5 | 4 | 3 | 2 | 1 | 0 |
| Bit field: | ENB[7:0] | | | | | | | |
| Value after reset: | x | x | x | x | x | x | x | x |

| ビット | シンボル | 機能 | R/W |
|-----|----------|-----------------------------|-----|
| 7:0 | ENB[7:0] | 32 ビットバイナリカウンタに対応するアラーム許可設定 | R/W |

BCNT3AER レジスタは、書き込み/読み出し可能な、32 ビットバイナリカウンタの b7~b0 に対応するアラーム許可設定用のレジスタです。BCNT3AER は BCNTAER.ENB[31:24] ビットに、BCNT2AER は BCNTAER.ENB[23:16] ビットに、BCNT1AER は BCNTAER.ENB[15:8] ビットに、BCNT0AER は

BCNTAER.ENB[7:0]ビットに指定されます。BCNTAER.ENB[31:0]ビットのうち、1になっているビットに対応するバイナリカウンタ (BCNT[31:0]) が、バイナリアラームレジスタ (BCNTAR) と比較されて、すべてが一致すると、RTC_ALM 割り込みに対応した IR フラグが 1 になります。このレジスタは、RTC ソフトウェアリセットによって 0x00 になります。

22.2.22 RCR1 : RTC コントロールレジスタ 1

Base address: RTC = 0x4004_4000

Offset address: 0x22

| | | | | | | | | |
|---------------|----------|---|---|---|-------|-----|-----|-----|
| Bit position: | 7 | 6 | 5 | 4 | 3 | 2 | 1 | 0 |
| Bit field: | PES[3:0] | | | | RTCOS | PIE | CIE | AIE |

Value after reset: x x x x 0 x 0 x

| ビット | シンボル | 機能 | R/W |
|-----|----------|--|-----|
| 0 | AIE | アラーム割り込み許可 0: アラーム割り込み要求を禁止 1: アラーム割り込み要求を許可 ^(注2) | R/W |
| 1 | CIE | 桁上げ割り込み許可 0: 桁上げ割り込み要求を禁止 1: 桁上げ割り込み要求を許可 | R/W |
| 2 | PIE | 周期割り込み許可 0: 周期割り込み要求を禁止 1: 周期割り込み要求を許可 | R/W |
| 3 | RTCOS | RTCOUT 出力選択 0: RTCOUT は 1 Hz を出力 1: RTCOUT は 64 Hz を出力 | R/W |
| 7:4 | PES[3:0] | 周期割り込み選択 0x6: 1/256 秒ごとに周期割り込みが発生 ^{(注1)(注3)} 0x7: 1/128 秒ごとに周期割り込みが発生 ^(注3) 0x8: 1/64 秒ごとに周期割り込みが発生 ^(注3) 0x9: 1/32 秒ごとに周期割り込みが発生 0xA: 1/16 秒ごとに周期割り込みが発生 0xB: 1/8 秒ごとに周期割り込みが発生 0xC: 1/4 秒ごとに周期割り込みが発生 0xD: 1/2 秒ごとに周期割り込みが発生 0xE: 1 秒ごとに周期割り込みが発生 0xF: 2 秒ごとに周期割り込みが発生 その他: 上記以外は、周期割り込みを発生しない | R/W |

注 1. PES[3:0] = 0x6 のときに LOCO が選択されると (RCR4.RCKSEL = 1)、1/128 秒ごとに周期割り込みが発生します。

注 2. RTC が低消費電力クロックモードのときは本ビットを 0 にしてください。

注 3. RTC が低消費電力クロックモードのときはサポートしていません。RTC がこの設定のときは周期割り込みは発生しません。

RCR1 レジスタは、2つの動作モードにおいて、カレンダーカウントモードとバイナリカウントモードの両方で使用されます。AIE、PIE、PES[3:0]ビットは、カウントソースに同期して更新されます。RCR1 レジスタを書き換えた場合は、全ビットが更新されたことを確認してから次の処理を実行してください。

AIE ビット (アラーム割り込み許可)

AIE ビットはアラーム割り込み要求を許可または禁止します。

CIE ビット (桁上げ割り込み許可)

CIE ビットは RSECCNT/BCNT0 カウンタへの桁上げが生じたとき、または 64 Hz カウンタ (R64CNT) の読み出し中に 64 Hz カウンタへの桁上げが生じたときの割り込み要求を許可または禁止します。

PIE ビット (周期割り込み許可)

PIE ビットは周期割り込み要求を許可または禁止します。

RTCOS ビット (RTCOOUT 出力選択)

RTCOS ビットは RTCOUT の出力周期を選択します。RTCOS ビットは、カウント動作停止 (RCR2.START = 0)、かつ RTCOUT 出力禁止 (RCR2.RTCOE = 0) のときに書き換えてください。RTCOUT を外部端子に出力する場合は、RCR2.RTCOE ビットで出力を許可にする必要があります。

PES[3:0]ビット (周期割り込み選択)

PES[3:0]ビットは周期割り込みの周期を設定します。本ビットで設定した周期に応じて周期割り込みが発生します。

22.2.23 RCR2 : RTC コントロールレジスタ 2 (カレンダーカウントモード時)

Base address: RTC = 0x4004_4000

Offset address: 0x24

| | | | | | | | | |
|--------------------|-----------|------|-----------|-----------|-----------|-------|-----------|-------|
| Bit position: | 7 | 6 | 5 | 4 | 3 | 2 | 1 | 0 |
| Bit field: | CNTM D | HR24 | AADJ P | AADJ E | RTCO E | ADJ30 | RESE T | START |
| Value after reset: | x | x | x | x | 0 | 0 | 0 | x |

| ビット | シンボル | 機能 | R/W |
|-----|-----------------------|---|-----|
| 0 | START ^(注3) | スタート 0: プリスケアラと時計カウンタは停止 1: プリスケアラと時計カウンタは通常動作 | R/W |
| 1 | RESET | RTC ソフトウェアリセット 0: [書き込み時] 書き込みは無効 [読み出し時] 通常の時計動作中または RTC ソフトウェアリセット完了 1: [書き込み時] プリスケアラおよび RTC ソフトウェアリセット対象レジスタ ^(注1) を初期化 [読み出し時] RTC ソフトウェアリセット処理中 | R/W |
| 2 | ADJ30 ^(注4) | 30 秒調整 0: [書き込み時] 書き込みは無効 [読み出し時] 通常の時計動作中または 30 秒調整が完了 1: [書き込み時] 30 秒調整を実行 [読み出し時] 30 秒調整処理中 | R/W |
| 3 | RTCOE | RTCOUT 出力許可 0: RTCOUT 出力を禁止 1: RTCOUT 出力を許可 | R/W |
| 4 | AADJE | 自動補正有効 ^{(注2)(注5)} 0: 自動補正は無効 1: 自動補正は有効 | R/W |
| 5 | AADJP | 自動補正周期選択 ^{(注2)(注5)} 0: 1 分ごとにプリスケアラのカウント値に対して RAdj.ADJ[5:0]ビット値を加減算 1: 10 秒ごとにプリスケアラのカウント値に対して RAdj.ADJ[5:0]ビット値を加減算 | R/W |
| 6 | HR24 | 時間モード ^(注5) 0: RTC は 12 時間モードで動作 1: RTC は 24 時間モードで動作 | R/W |
| 7 | CNTMD | カウントモード選択 ^(注6) 0: カレンダーカウントモード 1: バイナリカウントモード | R/W |

注 1. R64CNT、RSECAR、RMINAR、RHRAR、RWKAR、RDAYAR、RMONAR、RYRAR、RYRAREN、RADJ、RMINCPn、RHRCpN、RDAYCPn、RMONCPn、RCR2.ADJ30、RCR2.AADJE、RCR2.AADJP

注 2. LOCO が選択される場合、本ビットの設定は無効です。

注 3. プリスケアラはノーマル動作モードでのみ動作し、低消費電力クロックモードでは動作しません。

注 4. RTC が低消費電力クロックモードのときは、本ビットを 0 にしてください。

注 5. このビットを書き換えた場合、値が書き変わったことを確認してから次の処理を実施してください。レジスタの書き込み/読み出しの注意事項については「22.6.5. レジスタの書き込み/読み出し時の注意事項」を参照してください。

注 6. このビットを書き換えた場合、値が書き変わったことを確認してから次の処理を実施してください。

カレンダーカウントモード時の RCR2 レジスタは、時間モード、自動補正機能、RTCOE 出力許可、30 秒調整、RTC ソフトウェアリセット、およびカウントモードの制御に関するレジスタです。

START ビット (スタート)

START ビットはプリスケアラおよびカウンタ (時計) の停止または動作を制御します。START ビットは、カウントソースに同期して更新されます。START ビットを書き換えた場合は、このビットが更新されたことを確認してから次の処理を実行してください。

RESET ビット (RTC ソフトウェアリセット)

RESET ビットはプリスケアラと RTC ソフトウェアリセット対象レジスタを初期化します。RESET ビットに 1 を書くと、カウントソースに同期して初期化が始まります。初期化が完了すると、RESET ビットは自動的に 0 になります。このビットが 0 になったことを確認してから次の処理を実行してください。

ADJ30 ビット (30 秒調整)

ADJ30 ビットは 30 秒調整を行います。

ADJ30 ビットに 1 を書くと、RSECCNT カウンタ値が 30 秒未満の場合は 00 秒に切り捨てられ、30 秒以上の場合は 1 分に切り上げられます。

30 秒調整は、カウントソースに同期して行われます。ADJ30 ビットに 1 を書いた場合、30 秒調整が完了すると ADJ30 ビットは自動的に 0 になります。ADJ30 ビットに 1 を書いた場合は、このビットが 0 になったことを確認してから次の処理を実行してください。30 秒調整を実行すると、プリスケアラと R64CNT カウンタもリセットされます。ADJ30 ビットは、RTC ソフトウェアリセットによって 0 になります。

RTCOE ビット (RTCOE 出力許可)

RTCOE ビットは RTCOUT 端子からの 1 Hz/64 Hz クロック信号出力を許可します。

RTCOE ビット値を変更する前に、START ビットでカウント動作を停止させてください。カウント動作の停止 (START ビットへの 0 の書き込み) と、RTCOE ビット値の変更は、同時に行わないでください。

RTCOE を外部端子から出力する場合は、RTCOE ビットで出力を許可にするとともに、ポート制御を有効にしてください。

AADJE ビット (自動補正有効)

AADJE ビットは自動補正機能の禁止、許可を制御します。

AADJE ビット値を変更する前に、プラスマイナスビット (RADJ.PMADJ[1:0]) を 00b (補正を行わない) にしてください。

AADJE ビットは、RTC ソフトウェアリセットによって 0 になります。

AADJP ビット (自動補正周期選択)

AADJP ビットは自動補正の周期を選択します。

AADJP ビット値を変更する前に、プラスマイナスビット (RADJ.PMADJ[1:0]) を 00b (補正を行わない) にしてください。

AADJP ビットは、RTC ソフトウェアリセットによって 0 になります。

HR24 ビット (時間モード)

HR24 ビットは RTC を 12 時間モードと 24 時間モードのどちらで動作させるかを指定します。

HR24 ビット値を変更する前に、START ビットでカウント動作を停止させてください。カウント動作の停止 (START ビットへの 0 の書き込み) と、HR24 ビット値の変更は、同時に行わないでください。

CNTMD ビット (カウントモード選択)

CNTMD ビットは RTC を、カレンダーカウントモードで動作させるか、バイナリカウントモードで動作させるかを指定します。(2 つの動作モード時)

カウントモードを再設定した場合は、RTC ソフトウェアリセットを実行し、初期設定からやり直してください。本ビットは、カウントソースに同期して更新されます。ただし、カウントモードが切り替わるのは RTC ソフトウェアリセット後になります。(ビットは RTC リセット前に切り替わりますが、モードは RTC リセット後に切り替わります。)

初期設定の詳細は、「[22.3.1. 電源投入後のレジスタ初期設定の概要](#)」を参照してください。

22.2.24 RCR2 : RTC コントロールレジスタ 2 (バイナリカウントモード時)

Base address: RTC = 0x4004_4000

Offset address: 0x24

| | | | | | | | | |
|--------------------|-----------|---|-----------|-----------|-----------|---|-----------|-------|
| Bit position: | 7 | 6 | 5 | 4 | 3 | 2 | 1 | 0 |
| Bit field: | CNTM D | — | AADJ P | AADJ E | RTCO E | — | RESE T | START |
| Value after reset: | x | x | x | x | 0 | 0 | 0 | x |

| ビット | シンボル | 機能 | R/W |
|-----|-----------------------|---|-----|
| 0 | START ^(注3) | スタート 0: 32 ビットバイナリカウンタ、64 Hz カウンタ、およびプリスケアラは停止 1: 32 ビットバイナリカウンタ、64 Hz カウンタ、およびプリスケアラは動作 | R/W |
| 1 | RESET | RTC ソフトウェアリセット 0: [書き込み時] 書き込みは無効 [読み出し時] 通常の時計動作中または RTC ソフトウェアリセット完了 1: [書き込み時] プリスケアラおよび RTC ソフトウェアリセット対象レジスタ ^(注1) を初期化 [読み出し時] RTC ソフトウェアリセット処理中 | R/W |
| 2 | — | 読むと 0 が読めます。書く場合、0 としてください。 | R/W |
| 3 | RTCOE | RTCOUT 出力許可 0: RTCOUT 出力を禁止 1: RTCOUT 出力を許可 | R/W |
| 4 | AADJE | 自動補正有効 ^{(注2)(注4)} 0: 自動補正は無効 1: 自動補正は有効 | R/W |
| 5 | AADJP | 自動補正周期選択 ^{(注2)(注4)} 0: 32 秒ごとにプリスケアラのカウント値に対して RAdj.ADJ[5:0]ビット値を加減算 1: 8 秒ごとにプリスケアラのカウント値に対して RAdj.ADJ[5:0]ビット値を加減算 | R/W |
| 6 | — | 読み出し値は不定です。書く場合、0 としてください。 | R/W |
| 7 | CNTMD | カウントモード選択 ^(注5) 0: カレンダーカウントモード 1: バイナリカウントモード | R/W |

注 1. R64CNT, BCNTnAR, BCNTnAER, RAdj, RCR2.ADJ30, RCR2.AADJE, RCR2.AADJP

注 2. LOCO が選択される場合、本ビットの設定は無効です。

注 3. プリスケアラは通常動作モードでのみ動作し、低消費電力クロックモードでは動作しません。

注 4. このビットを書き換えた場合、値が書き変わったことを確認してから次の処理を実施してください。レジスタの書き込み/読み出しの注意事項については「[22.6.5. レジスタの書き込み/読み出し時の注意事項](#)」を参照してください。

注 5. このビットを書き換えた場合、値が書き変わったことを確認してから次の処理を実施してください。

バイナリカウントモードにおける RCR2 レジスタは、自動補正機能、RTCOUT 出力許可、RTC ソフトウェアリセット、およびカウントモード制御に関連するレジスタです。

START ビット (スタート)

START ビットはプリスケアラおよびカウンタ (時計) の停止または動作を制御します。START ビットは、カウントソースに同期して更新されます。START ビットを書き換えた場合は、このビットが更新されたことを確認してから次の処理を実行してください。

RESET ビット (RTC ソフトウェアリセット)

RESET ビットはプリスケアラと RTC ソフトウェアリセット対象レジスタを初期化します。RESET ビットに 1 を書くと、カウントソースに同期して初期化が始まります。初期化が完了すると、RESET ビットは自動的に 0 になります。RESET ビットに 1 を書いた場合は、このビットが 0 になったことを確認してから次の処理を実行してください。

RTC OE ビット (RTCOUT 出力許可)

RTC OE ビットは RTCOUT 端子からの 1 Hz/64 Hz クロック信号出力を許可します。

RTC OE ビット値を変更する前に、START ビットでカウント動作を停止させてください。カウント動作の停止 (START ビットへの 0 の書き込み) と、RTC OE ビット値の変更は、同時に行わないでください。RTCOUT 信号を外部端子から出力する場合は、このビットを許可にするとともに、ポート制御を有効にしてください。

AADJE ビット (自動補正有効)

AADJE ビットは自動補正機能の有効/無効を制御します。

AADJE ビット値を変更する前に、プラスマイナスビット (RADJ.PMADJ[1:0]) を 00b (補正を行わない) にしてください。AADJE ビットは、RTC ソフトウェアリセットによって 0 になります。

AADJP ビット (自動補正周期選択)

AADJP ビットは自動補正の周期を選択します。

バイナリカウントモードでは、32 秒ごとまたは 8 秒ごとの補正周期を選択できます。

AADJP ビット値を変更する前に、プラスマイナスビット (RADJ.PMADJ[1:0]) を 00b (補正を行わない) にしてください。AADJP ビットは、RTC ソフトウェアリセットによって 0 になります。

CNTMD ビット (カウントモード選択)

CNTMD ビットは RTC を、2 つの動作モードの内、カレンダーカウントモードで動作させるか、バイナリカウントモードで動作させるかを指定します。

カウントモードを再設定した場合は、RTC ソフトウェアリセットを実行し、初期設定からやり直してください。本ビットは、カウントソースに同期して更新されます。ただし、カウントモードが切り替わるのは RTC ソフトウェアリセット後になります。(ビットは RTC リセット前に切り替わりますが、モードは RTC リセット後に切り替わります。)

初期設定の詳細は、「[22.3.1. 電源投入後のレジスタ初期設定の概要](#)」を参照してください。

22.2.25 RCR4 : RTC コントロールレジスタ 4

Base address: RTC = 0x4004_4000

Offset address: 0x28

| | | | | | | | | |
|--------------------|------------|---|---|---|---|---|---|------------|
| Bit position: | 7 | 6 | 5 | 4 | 3 | 2 | 1 | 0 |
| Bit field: | ROPS EL | — | — | — | — | — | — | RCKS EL |
| Value after reset: | x | 0 | 0 | 0 | 0 | 0 | 0 | x |

| ビット | シンボル | 機能 | R/W |
|-----|--------|--|-----|
| 0 | RCKSEL | 通常動作モードにおけるカウントソース設定 0: SOSC クロックを選択 1: LOCO クロックを選択 | R/W |
| 6:1 | — | 読むと 0 が読めます。書く場合、0 としてください。 | R/W |
| 7 | ROPSEL | RTC 動作モード選択 0: 通常動作モードを選択 1: 低消費電力クロックモードを選択 | R/W |

RCR4 レジスタは、カウントソースを設定するためのレジスタです。RCR4 レジスタは、カレンダーカウントモード/バイナリカウントモード共通で使用します。

RCKSEL ビット (通常動作モードにおけるカウントソース設定)

RCKSEL ビットはカウントソースを、SOSC クロックおよび LOCO クロックに設定します。

RCKSEL ビットは通常動作モードでのみ使用されます。RCKSEL ビットが 0 の場合は、SOSC クロックでカウントされます。また、RCKSEL ビットが 1 の場合は、LOCO クロックでカウントされます。

カウントソース設定の詳細は、「22.3.1. 電源投入後のレジスタ初期設定の概要」、「22.3.2. 動作モード、クロックおよびカウントモードの設定手順」を参照してください。カウントソースの設定は、電源投入後、RTC レジスタの初期設定前に一度だけ行ってください。

ROPSEL ビット (RTC 動作モード選択)

本ビットを 1 に設定すると、RTC の動作モードは低消費電力クロックモードに設定されます。

22.2.26 RFRL : 周波数レジスタ L

Base address: RTC = 0x4004_4000

Offset address: 0x2C

| | | | | | | | | | | | | | | | | |
|--------------------|-----------|----|----|----|----|----|---|---|---|---|---|---|---|---|---|---|
| Bit position: | 15 | 14 | 13 | 12 | 11 | 10 | 9 | 8 | 7 | 6 | 5 | 4 | 3 | 2 | 1 | 0 |
| Bit field: | RFC[15:0] | | | | | | | | | | | | | | | |
| Value after reset: | x | x | x | x | x | x | x | x | x | x | x | x | x | x | x | x |

| ビット | シンボル | 機能 | R/W |
|------|-----------|--|-----|
| 15:0 | RFC[15:0] | 周波数比較値 LOCO 使用時は、このレジスタに 0x00FF を書いてください。 | R/W |

RFRL レジスタは、通常動作モードでは、LOCO 選択時のプリスケアラを制御するレジスタです。

RTC の時計カウンタは、128 Hz クロック信号を基本クロックとして動作します。そのため、LOCO を選択した場合、プリスケアラで LOCO が分周されて 128 Hz クロック信号が生成されます。RFC[15:0] ビットには、LOCO 周波数から 128 Hz クロックを生成するための周波数比較値を設定します。コールドスタート後、RFC[15:0]へ書き込む前に、RFRH に 0x0000 を書き込んでください。

周波数比較値の設定可能範囲は、0x0007~0x01FF です。この範囲にない値が設定されると、RTC は正常に動作しません。このレジスタへ書き込む際は、必ず事前に RCR2.START ビットでカウント動作を停止させてください。周辺モジュールクロックと LOCO の動作周波数は、「周辺モジュールクロック ≧ LOCO」となるようにしてください。

周波数比較値の計算方法:

$$\text{RFC}[15:0] = (\text{LOCO 周波数}) / 128 - 1$$

LOCO 周波数が 32.768 kHz の時、RFRL レジスタの値は 0x00FF になります。

22.2.27 RFRH : 周波数レジスタ H

Base address: RTC = 0x4004_4000

Offset address: 0x2A

| | | | | | | | | | | | | | | | | |
|--------------------|----|----|----|----|----|----|---|---|---|---|---|---|---|---|---|-------|
| Bit position: | 15 | 14 | 13 | 12 | 11 | 10 | 9 | 8 | 7 | 6 | 5 | 4 | 3 | 2 | 1 | 0 |
| Bit field: | — | — | — | — | — | — | — | — | — | — | — | — | — | — | — | RFC16 |
| Value after reset: | 0 | 0 | 0 | 0 | 0 | 0 | 0 | 0 | 0 | 0 | 0 | 0 | 0 | 0 | 0 | x |

| ビット | シンボル | 機能 | R/W |
|------|-------|---------------------------------------|-----|
| 0 | RFC16 | コールドスタート後、RFRL レジスタに書き込む前に 0 を書いてください | R/W |
| 15:1 | — | 読むと 0 が読めます。書く場合、0 としてください。 | R/W |

コールドスタート後、RFC[15:0]へ書き込む前に、RFRH に 0x0000 を書き込んでください。

22.2.28 RADJ : 時間誤差補正レジスタ

Base address: RTC = 0x4004_4000

Offset address: 0x2E

| | | | | | | | | |
|--------------------|------------|---|----------|---|---|---|---|---|
| Bit position: | 7 | 6 | 5 | 4 | 3 | 2 | 1 | 0 |
| Bit field: | PMADJ[1:0] | | ADJ[5:0] | | | | | |
| Value after reset: | x | x | x | x | x | x | x | x |

| ビット | シンボル | 機能 | R/W |
|-----|------------|--|-----|
| 5:0 | ADJ[5:0] | 補正值 通常動作モードでは、プリスケアラの補正值を設定する 低消費電力クロックモードでは、64 Hz カウンタの補正值を設定する | R/W |
| 7:6 | PMADJ[1:0] | プラスマイナス 0 0: 補正しない 0 1: 通常動作モードでは、プリスケアラに対して値を加算して補正する 低消費電力クロックモードでは、64 Hz カウンタに対して値を加算して補正する 1 0: 通常動作モードでは、プリスケアラに対して値を減算して補正する 低消費電力クロックモードでは、64 Hz カウンタに対して値を減算して補正する 1 1: 設定禁止 | R/W |

RADJ レジスタはカレンダーカウントモード/バイナリカウントモードで共通の機能です。プリスケアラに対して値を加算または減算することによって補正が行われます。自動補正有効ビット (RCR2.AADJE) が 0 であると、RADJ レジスタへの書き込み時に補正が行われます RCR2.AADJE ビットが 1 であると、自動補正周期選択ビット (RCR2.AADJP) で設定した間隔で補正が行われます。

ソフトウェア設定による補正（自動補正が無効）では、レジスタの設定後、カウントソースの 320 サイクル中に次の補正值を設定すると、現在の補正值の設定が無効となる場合があります。連続して補正を行う場合は、レジスタの設定後、カウントソースで 320 サイクル以上待ってから次の補正值を設定してください。

RADJ レジスタは、カウントソースに同期して更新されます。RADJ レジスタを書き換えた場合は、全ビットの値が更新されたことを確認してから次の処理を実行してください。このレジスタは、RTC ソフトウェアリセットによって 0x00 になります。サブクロック発振器を選択した場合にのみ、本レジスタの設定が有効になります。LOCO を選択した場合、補正は行われません。

ADJ[5:0]ビット（補正值）

ADJ[5:0]ビットはプリスケアラに対する補正值（サブクロックのサイクル数）を設定します。

PMADJ[1:0]ビット（プラスマイナス）

ADJ[5:0]ビットで設定した誤差補正值に従って、PMADJ[1:0]ビットは時計を進めるか、遅らせるかを選択します。

22.3 動作説明

22.3.1 電源投入後のレジスタ初期設定の概要

電源投入後は、動作モード、クロック設定、カウントモード設定、時間誤差補正、時刻設定、アラーム、割り込みに対して、必ず初期設定を行ってください。



図 22.2 電源投入後の初期設定の概要

22.3.2 動作モード、クロックおよびカウントモードの設定手順

図 22.3 に動作モード、クロックおよびカウントモードの設定手順を示します。

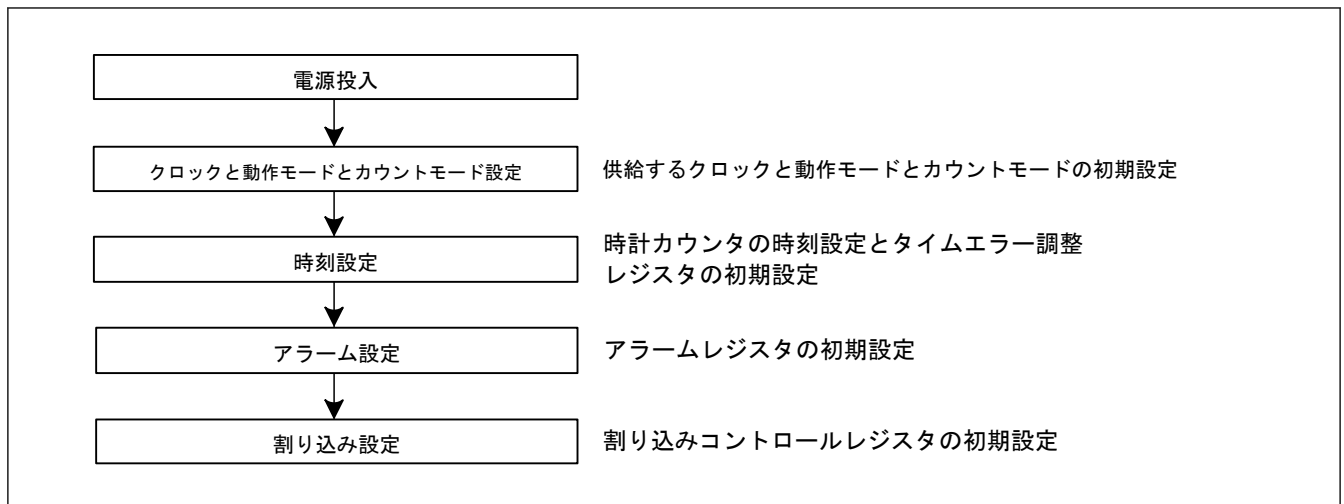

図 22.3 クロックおよびカウントモードの設定手順

22.3.3 時刻の設定

図 22.4 に時刻の設定手順を示します。

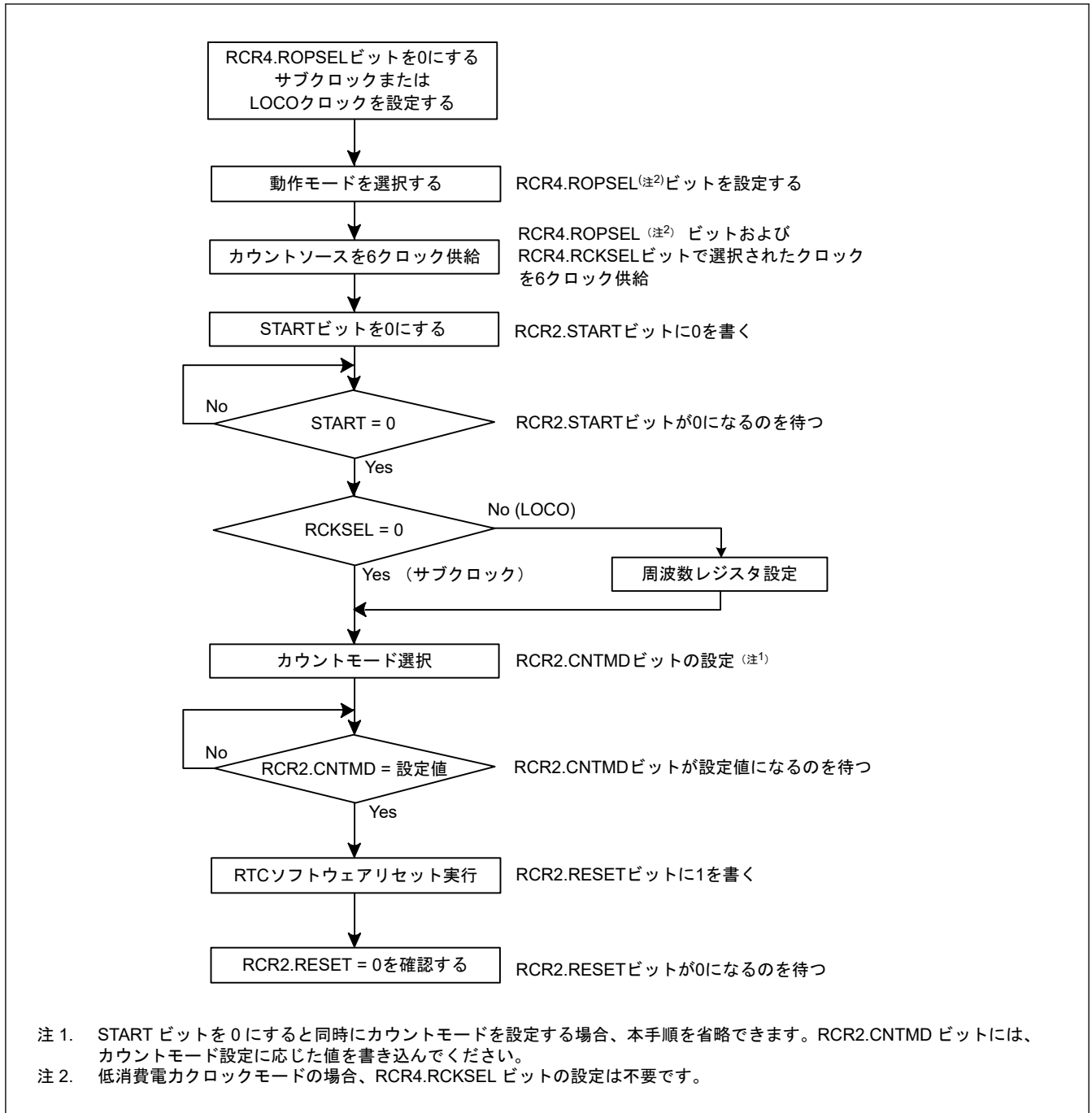

図 22.4 時刻の設定

22.3.4 30 秒調整

30 秒調整機能はカレンダーカウントモードでのみ使用可能です。

図 22.5 に 30 秒調整の実行手順を示します。

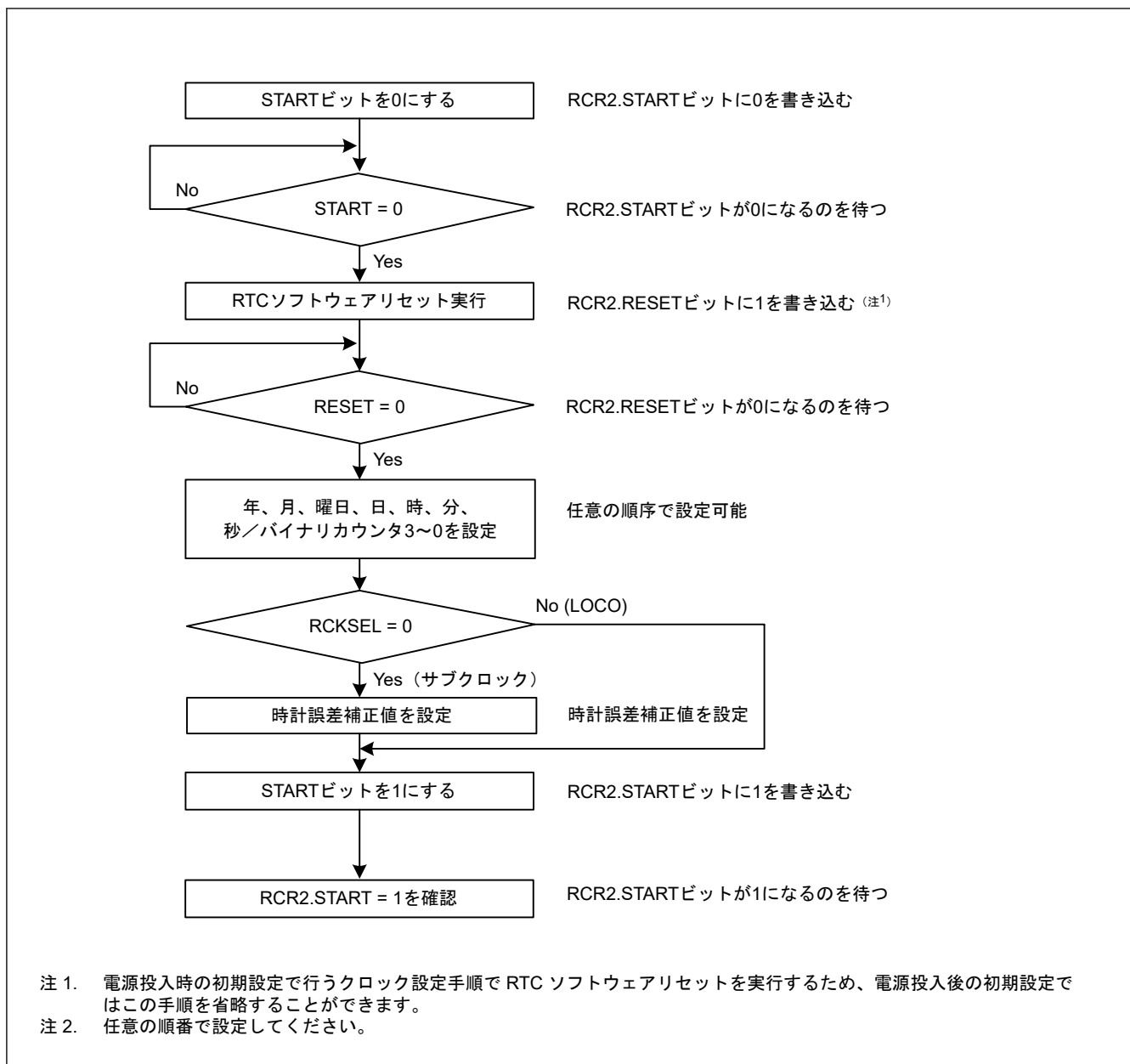

図 22.5 30 秒調整の実行

22.3.5 64 Hz カウンタと時刻の読み出し

図 22.6 に 64 Hz カウンタと時刻の読み出し手順を示します。

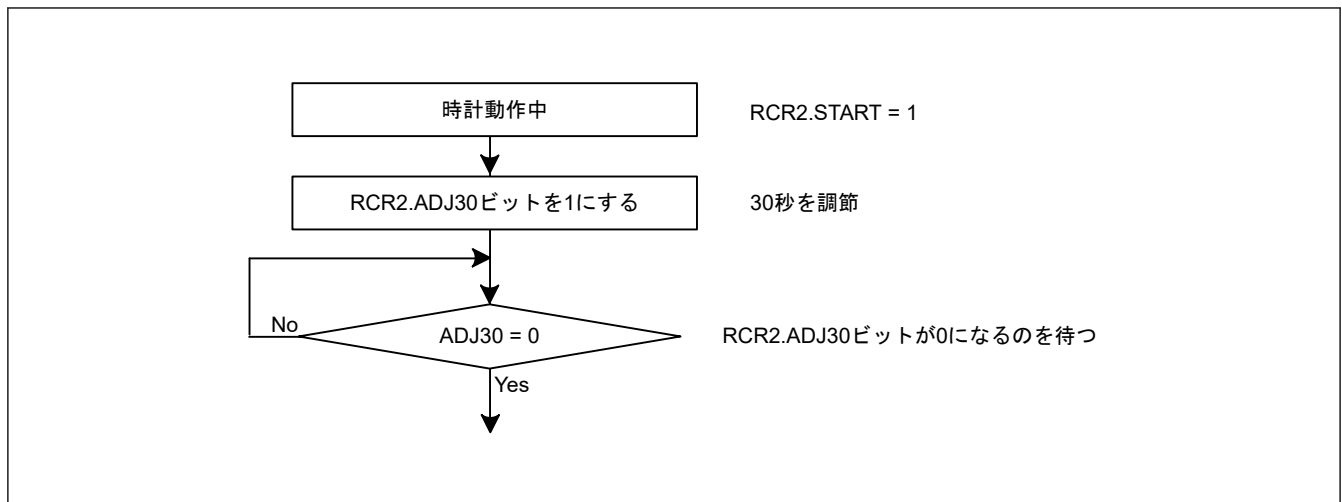

図 22.6 64 Hz カウンタと時刻の読み出し手順

64 Hz カウンタと時刻の読み出し中に桁上げが生じると、正しい時刻が得られないため、再度読み出す必要があります。割り込みを使用しないで時刻を読み出す場合の手順を図 22.6 の (a) に、桁上げ割り込みを使用する場合の手順を (b) に示します。通常は、プログラムを簡潔にするため、割り込みを使用しない方法 (a) を推奨します。低消費電力モードでは、方法 (a) のみを使用可能です。

22.3.6 アラーム機能

図 22.7 にアラーム機能の使用手順を示します。

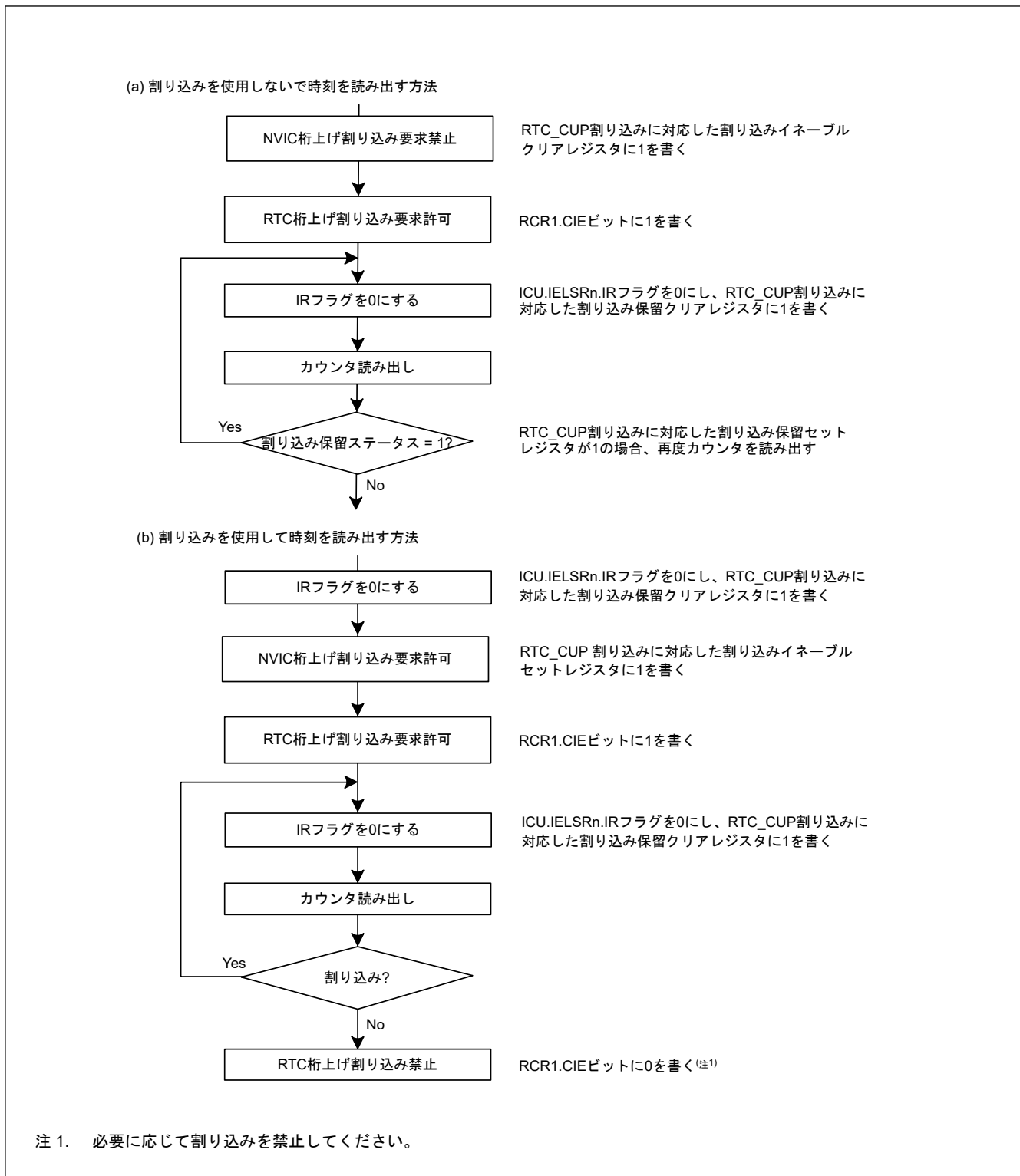

図 22.7 アラーム機能の使用手順

カレンダーカウントモードでは、年、月、日、曜日、時、分、秒のいずれか1つ、またはこれらの任意の組み合わせで、アラームを発生させることができます。アラーム設定をする各アラームレジスタの ENB ビットに 1 を書き込み、下位ビットにアラーム時刻を設定します。アラームの対象外のレジスタは ENB ビットに 0 を書き込みます。

バイナリカウントモードでは、32 ビットの任意ビットの組み合わせでアラームを発生させることができます。アラームの対象とするビットに対応するアラームイネーブルレジスタの ENB ビットに 1 を書き込み、アラームレジスタにアラーム時刻を設定します。アラームの対象外とするビットに対しては、アラームイネーブルレジスタ(注1)の ENB ビットに 0 を書き込みます。

ENB[31:0]ビットのうち、1 になっているビットに対応するバイナリカウンタ (BCNT[31:0]) が、バイナリアラームレジスタ(注1)と比較されて、すべてが一致すると、RTC_ALM 割り込みに対応した IR フラグが 1 になり、割り込み保留セット/保留クリアレジスタが 1 になります。アラームの検出は、RTC_ALM 割り込みに対応した割り込み保留セットレジスタを読み出すことで確認できますが、通常は割り込みで行うことを推奨します。

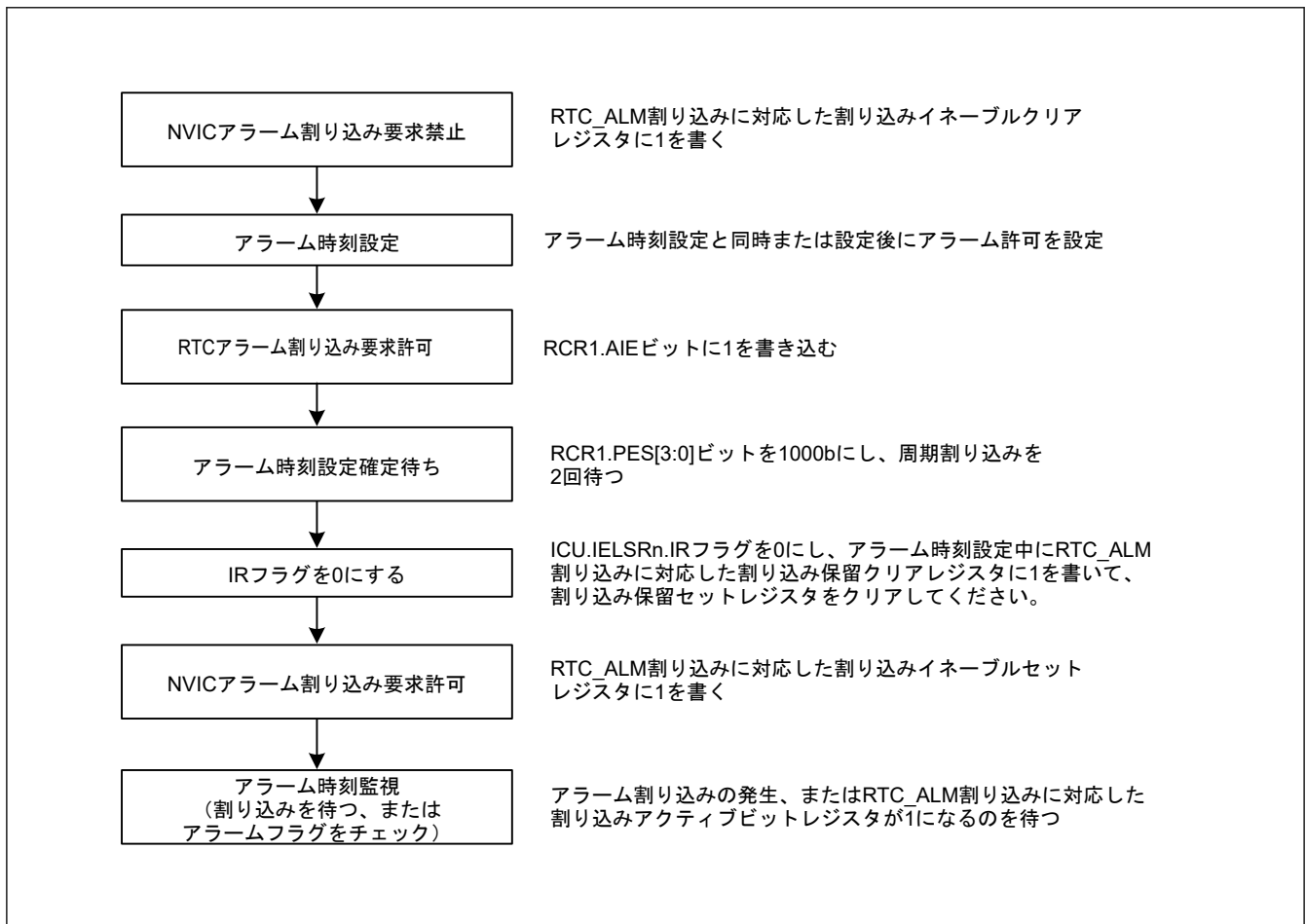
RTC_ALM 割り込みに対応した割り込みイネーブルセットレジスタが 1 になっている場合、アラームイベント発生時にアラーム割り込みが発生し、アラームの検出が可能になります。

RTC_ALM 割り込みに対応した IELSRn.IR フラグは、0 を書き込むと 0 になります。割り込みを許可した場合、割り込みハンドラの終了後、RTC_ALM 割り込みに対応した割り込み保留セット/保留クリアレジスタが自動的にクリアされます。割り込みを禁止した場合は、RTC_ALM 割り込みに対応した割り込み保留クリアレジスタに 1 を書き込むと、レジスタはクリアされます。

低消費電力状態のときにカウンタとアラーム時刻が一致すると、MCU は低消費電力状態から復帰します。

注 1. ENB ビットのうち 1 になっている各ビットに対し、以下のレジスタのうちアラームレジスタの対応する位置の値とカウンタレジスタのカウント値の対応する各ビットが比較されます。

カウンタレジスタ : RSECCNT、RMINCNT、RHRCNT、RWKCNT、RDAYCNT、RMONCNT、RYRCNT

アラームレジスタ : RSECAR、RMINAR、RHRAR、RWKAR、RDAYAR、RMONAR、RZRAREN

22.3.7 アラーム割り込み禁止手順

図 22.8 に、許可状態のアラーム割り込み要求を禁止する手順を示します。



図 22.8 アラーム割り込み要求の禁止手順

22.3.8 時間誤差補正機能

時間誤差補正機能は、サブクロック発振器による発振精度の変動に起因した、時計の誤差（遅れ／進み）を補正するために使用します。通常動作モードでは、サブクロック発振器を選択した場合、サブクロック発振器の 32768 サイクルが 1 秒の動作に相当するため、サブクロック発振器の周波数が高いと時計が進み、低いと時計が遅れます。

時間誤差補正機能には以下の種類があります。

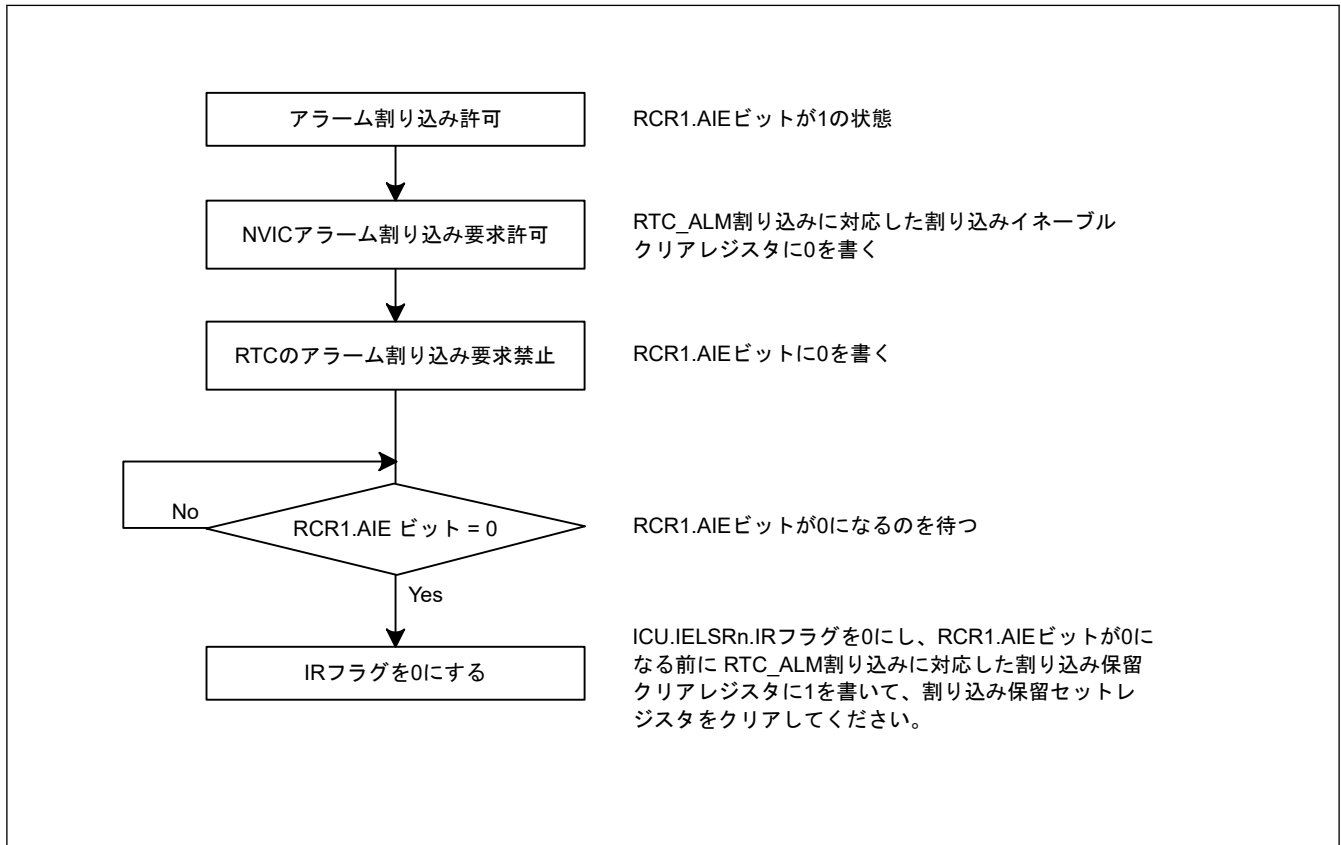
- 自動補正
- ソフトウェアによる補正

自動補正またはソフトウェアによる補正は、RCR2.AADJE ビットで選択してください。

22.3.8.1 自動補正

RCR2.AADJE ビットを 1 にすると、自動補正が有効になります。

通常動作モード時、自動補正機能では、RCR2.AADJE ビットで選択した補正周期ごとに、プリスケアラでカウントした値に対して RADJ レジスタ値を加算または減算します。

(1) 例 1：サブクロック発振器が 32.769 kHz で動作している場合**補正方法**

サブクロック発振器が 32.769 kHz で動作している場合、32769 クロックサイクルごとに 1 秒経過します。RTC は、32768 クロックサイクルを 1 秒として動作するため、1 秒ごとに 1 クロックサイクル分時計が進みます。時計は、1 分当たり 60 クロックサイクルのペースで早くなるため、1 分ごとに 60 クロックサイクルだけ遅らせる方法で補正が可能です。

レジスタ設定値：(RCR2.CNTMD = 0 の場合)

- RCR2.AADJP = 0 (1 分ごとに補正)
- RADJ.PMADJ[1:0] = 10b (プリスケアラに対して値を減算して補正)
- RADJ.ADJ[5:0] = 60 (0x3C)

(2) 例 2：サブクロック発振器が 32.766 kHz で動作している場合**補正方法**

サブクロック発振器が 32.766 kHz で動作している場合、32766 クロックサイクルごとに 1 秒経過します。RTC は、32768 クロックサイクルを 1 秒として動作するため、1 秒ごとに 2 クロックサイクル分時計が遅れます。時計は、10 秒当たり 20 クロックサイクルのペースで遅くなるため、10 秒ごとに 20 クロックサイクル分時計を進める方法で補正が可能です。

レジスタ設定値：(RCR2.CNTMD = 0 の場合)

- RCR2.AADJP = 1 (10 秒ごとに補正)
- RADJ.PMADJ[1:0] = 01b (プリスケアラに対して値を加算して補正)
- RADJ.ADJ[5:0] = 20 (0x14)

(3) 例 3：サブクロック発振器が 32.764 kHz で動作している場合**補正方法**

サブクロック発振器が 32.764 kHz で動作している場合、32764 クロックサイクルで 1 秒経過します。RTC は、32768 クロックサイクルを 1 秒として動作するため、時計は 1 秒間に 4 クロックサイクル分遅れます。8 秒間では 32 クロックサイクル分遅れるため、8 秒ごとに 32 クロックサイクル分時計を進めることで補正が可能です。

レジスタ設定値：(RCR2.CNTMD = 1 の場合)

- RCR2.AADJP = 1 (8 秒ごとに補正)
- RADJ.PMADJ[1:0] = 01b (プリスケアラに対して値を加算して補正)
- RADJ.ADJ[5:0] = 32 (0x20)

低消費電力クロックモード時、自動補正機能では、RCR2.AADJE ビットで選択した補正周期ごとに、64 Hz カウンタでカウントした値に対して RADJ レジスタ値を加算または減算します。

(4) 例 4：サブクロック発振器が 32.769 kHz で動作している場合**補正方法**

128 Hz クロックは、サブクロックから 256 分周比で分周して生成します。サブクロック発振器が 32.769 kHz で動作している場合、32,769 サブクロックサイクルごとに 1 秒経過するので、32769/256 カウントソースサイクルです。RTC は、32768/256 クロックサイクルで動作するように設計されているため、1 秒ごとに 1/256 クロックサイクル分時計が進みます。時計は、1 時間当たり $(1/256) \times 3600$ クロックサイクルのペースで早くなるため、1 時間ごとに $(1/256) \times 3600 = 14$ クロックサイクル分時計を遅らせる方法で補正が可能です。

レジスタ設定値：(RCR2.CNTMD = 0 の場合)

- RCR2.AADJP = 1 (1 時間ごとに補正)
- RADJ.PMADJ[1:0] = 10b (64 Hz カウンタに対して値を減算して補正)
- RADJ.ADJ[5:0] = 14 (0x0E)

(5) 例 5 : サブクロック発振器が 32.764 kHz で動作している場合

補正方法

128 Hz クロックは、サブクロックから 256 分周比で分周して生成します。サブクロック発振器が 32.764 kHz で動作している場合、32,764 サブクロックサイクルごとに 1 秒経過するので、32764/256 カウントソースサイクルです。RTC は、32768/256 クロックサイクルを 1 秒として動作するため、時計は 1 秒間に 4/256 クロックサイクル分遅れます。2048 秒間では $4/256 \times 2048 = 32$ クロックサイクル遅れるため、2048 秒ごとに 32 クロックサイクル分時計を進める方法で補正が可能です。

レジスタ設定値 : (RCR2.CNTMD = 1 の場合)

- RCR2.AADJP = 1 (2048 秒ごとに補正)
- RADJ.PMADJ[1:0] = 01b (64 Hz カウンタに対して値を加算して補正)
- RADJ.ADJ[5:0] = 32 (0x20)

22.3.8.2 ソフトウェアによる補正

RCR2.AADJE ビットを 0 にすると、ソフトウェアによる補正が有効になります。ソフトウェアによる補正では、RADJ レジスタへの書き込み命令を実行したタイミングで、プリスケアラでカウントした値に対し RADJ レジスタ値を加算または減算します。

(1) 例 1 : サブクロック発振器が 32.769 kHz で動作している場合

補正方法

サブクロック発振器が 32.769 kHz で動作している場合、32769 クロックサイクルごとに 1 秒経過します。RTC は、32768 クロックサイクルを 1 秒として動作するため、1 秒ごとに 1 クロックサイクル分時計が進みます。時計は、1 秒当たり 1 クロックサイクルのペースで早くなるため、1 秒ごとに 1 クロックサイクル分、時計を遅らせる方法で補正が可能です。

レジスタ設定値 : (RCR2.CNTMD = 0 の場合)

- RADJ.PMADJ[1:0] = 10b (プリスケアラに対して値を減算して補正)
- RADJ.ADJ[5:0] = 1 (0x01)
この値を、1 秒の割り込みにつき 1 回、RADJ レジスタに書き込みます。

22.3.8.3 補正方法の変更手順

補正方法を変更する場合は、RADJ.PMADJ[1:0] ビットを 00b (補正を行わない) にした後、RCR2.AADJE ビットの値を変更してください。

ソフトウェアによる補正から自動補正へ切り替える場合

1. RADJ.PMADJ[1:0] ビットを 00b (補正を行わない) にします。
2. RCR2.AADJE ビットを 1 (自動補正有効) にします。
3. RCR2.AADJP ビットで自動補正周期を選択します。
4. RADJ.PMADJ[1:0] ビットに加算または減算を設定し、RADJ.ADJ[5:0] ビットに時間誤差補正值を設定します。

自動補正からソフトウェアによる補正へ切り替える場合

1. RADJ.PMADJ[1:0] ビットを 00b (補正を行わない) にします。
2. RCR2.AADJE ビットを 0 (ソフトウェアによる補正を有効) にします。
3. 任意のタイミングで、RADJ.PMADJ[1:0] ビットに加算または減算を設定し、RADJ.ADJ[5:0] ビットに時間誤差補正值を設定することにより、補正を開始します。以降、RADJ レジスタに値を書き込むごとに時間補正が行われます。

22.3.8.4 補正の停止手順

補正機能を停止するには、RADJ.PMADJ[1:0] ビットを 00b (補正しない) にします。

22.4 割り込み要因

RTCには、表 22.3 に示すように、3 種類の割り込み要因があります。

表 22.3 RTC 割り込み要因

| 名称 | 割り込み要因 |
|---------|----------|
| RTC_ALM | アラーム割り込み |
| RTC_PRD | 周期割り込み |
| RTC_CUP | 桁上げ割り込み |

(1) アラーム割り込み (RTC_ALM)

この割り込みは、アラームレジスタと RTC カウンタの比較結果に基づいて発生します。詳細は、「22.3.6. アラーム機能」を参照してください。

低消費クロックモードではアラーム割り込をサポートしません。

アラームレジスタの設定値が時計カウンタと一致したとき、割り込みフラグが 1 になる可能性があるため、アラームレジスタの値を変更した後は、アラーム時刻の設定が確定されるまで待って、IELSRn.IR フラグと、RTC_ALM 割り込みに対応する割り込み保留セットレジスタを再び 0 にクリアしてください。アラーム割り込みの割り込みフラグが 1 になった後、アラームレジスタと時計カウンタを不一致状態に戻すと、再び一致するかアラームレジスタの値の再設定を行うまでフラグは 1 になりません。



図 22.9 アラーム割り込み (RTC_ALM) のタイミング図

(2) 周期割り込み (RTC_PRD)

この割り込みは、2 秒、1 秒、1/2 秒、1/4 秒、1/8 秒、1/16 秒、1/32 秒、1/64 秒、1/128 秒、または 1/256 秒周期で発生します。RCR1.PES[3:0] ビットによって割り込み周期の選択が可能です。

注. 低消費クロックモードでは、1/64 秒、1/128 秒、または 1/256 秒周期で発生する割り込みをサポートしません。

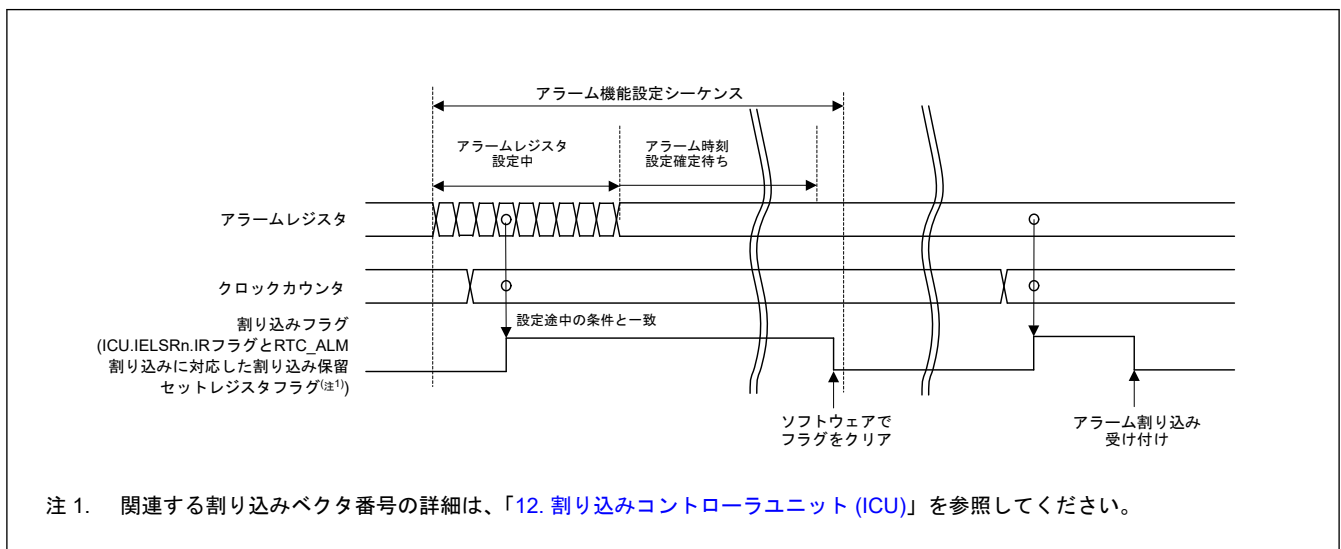
(3) 桁上げ割り込み (RTC_CUP)

この割り込みは、カレンダーカウントモード時/バイナリカウントモード時、秒カウンタ/バイナリカウンタ 0 への桁上げが生じたとき、または 64 Hz カウンタの読み出しと R64CNT カウンタへの桁上げが重なったときに発生します。

低消費クロックモードではアラーム割り込をサポートしません。

図 22.10 に桁上げ割り込み (RTC_CUP) のタイミングを示します。



図 22.10 桁上げ割り込み (RTC_CUP) のタイミング図

22.5 イベントリンク出力機能

RTC は、ELC 用の周期イベント出力 (RTC_PRD) のイベント信号を発生させることで、あらかじめ選択しておいた他のモジュールを動作させることが可能です。

注.

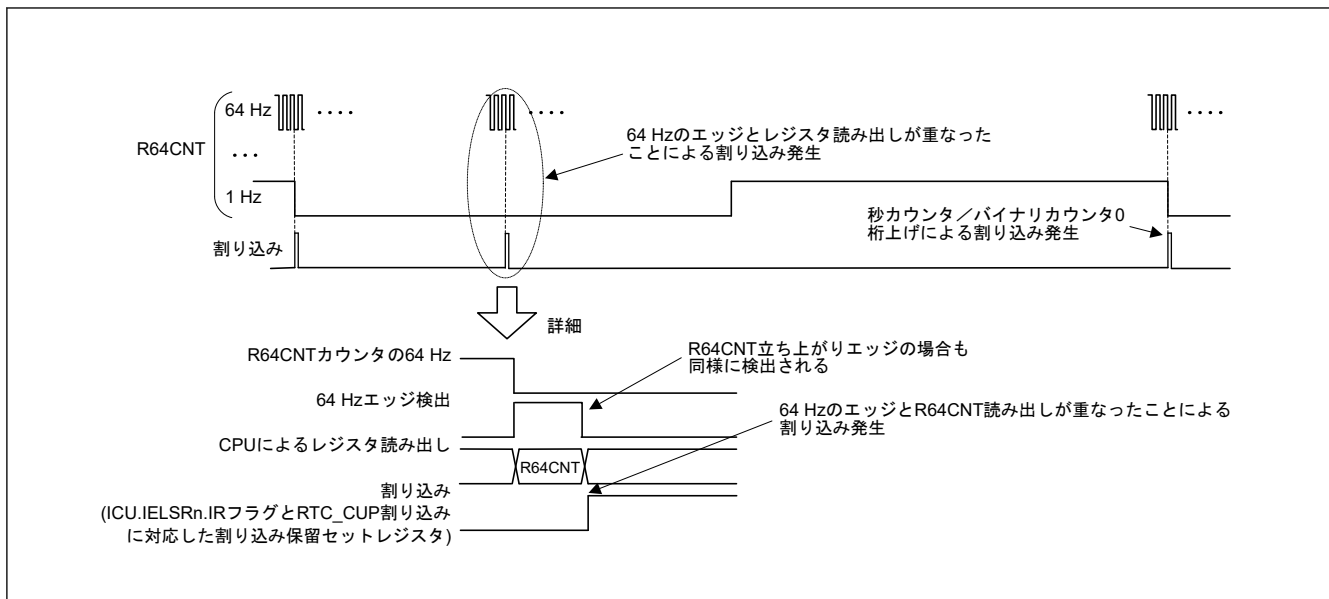
RCR1.PES[3:0]ビットの設定により、2 秒、1 秒、1/2 秒、1/4 秒、1/8 秒、1/16 秒、1/32 秒、1/64 秒、1/128 秒、1/256 秒から選択した周期でイベントを出力します。

イベント発生を選択した直後のイベント発生周期は保証されません。

注. RTC からのイベントリンク機能を使用する場合は、必ず RTC の設定 (初期化、時刻設定など) を行った後、ELC を設定してください。ELC の設定後に RTC を設定すると、意図しないイベント信号を出力する場合があります。

22.5.1 割り込み処理とイベントリンクの関係

RTC には、周期割り込みを許可または禁止するビットがあります。割り込み要因が発生すると、対応する割り込み許可ビットが許可の場合に、CPU に対して割り込み要求信号を出力します。

これに対して、イベントリンク出力信号は、対応する割り込み許可ビットの設定とは無関係に、割り込み要因が発生すると、ELC を介して他のモジュールにイベント信号として出力します。

注. ソフトウェアスタンバイモード中も、アラーム割り込みと周期割り込みの出力は可能ですが、ELC 用の周期イベント信号は出力しません。

22.6 使用上の注意事項

22.6.1 カウント動作時のレジスタ書き込みについて

カウント動作時 (RCR2.START ビットが 1 のとき) は、以下のレジスタに書き込みを行わないでください。

- RSECCNT/BCNT0
- RMINCNT/BCNT1
- RHRCNT/BCNT2
- RDAYCNT
- RWKCNT/BCNT3
- RMONCNT
- RYRCNT

- RCR1.RTCOS
- RCR2.RTCOE
- RCR2.HR24
- RFRL

上記のレジスタのいずれかに書き込みを行う場合、カウントを停止してから書き込んでください。

22.6.2 周期割り込みの使用について

図 22.11 に周期割り込みの使用方法を示します。

周期割り込みの発生とその周期は、RCR1.PES[3:0]ビットの設定で変更できます。ただし、割り込みの生成にはプリスケアラ、R64CNT と RSECCNT/BCNT0 カウンタが使用されるため、RCR1.PES[3:0]ビットの設定直後は、割り込み発生周期が保証されません。

また、RCR2 レジスタ値を変更して、以下の動作を行うと、割り込み発生周期に影響を与えます。

- カウント動作の停止／動作／リセット
- RTC ソフトウェアリセット
- 30 秒調整

時間誤差補正機能を使用した場合、補正後の割り込み発生周期は、補正值に従って加算または減算されます。



図 22.11 周期割り込み機能の使用方法

22.6.3 RTCOUT (1 Hz/64 Hz) クロック出力について

RCR2 レジスタ値を変更して、カウント動作の停止／動作／リセット、RTC ソフトウェアリセットおよび 30 秒調整を行うと、RTCOUT (1 Hz/64 Hz) 出力周期に影響を与えます。時間誤差補正機能を使用した場合、補正後の RTCOUT (1 Hz/64 Hz) 出力周期は、補正值に従って加算または減算されます。

22.6.4 レジスタ設定後の低消費電力モードへの遷移について

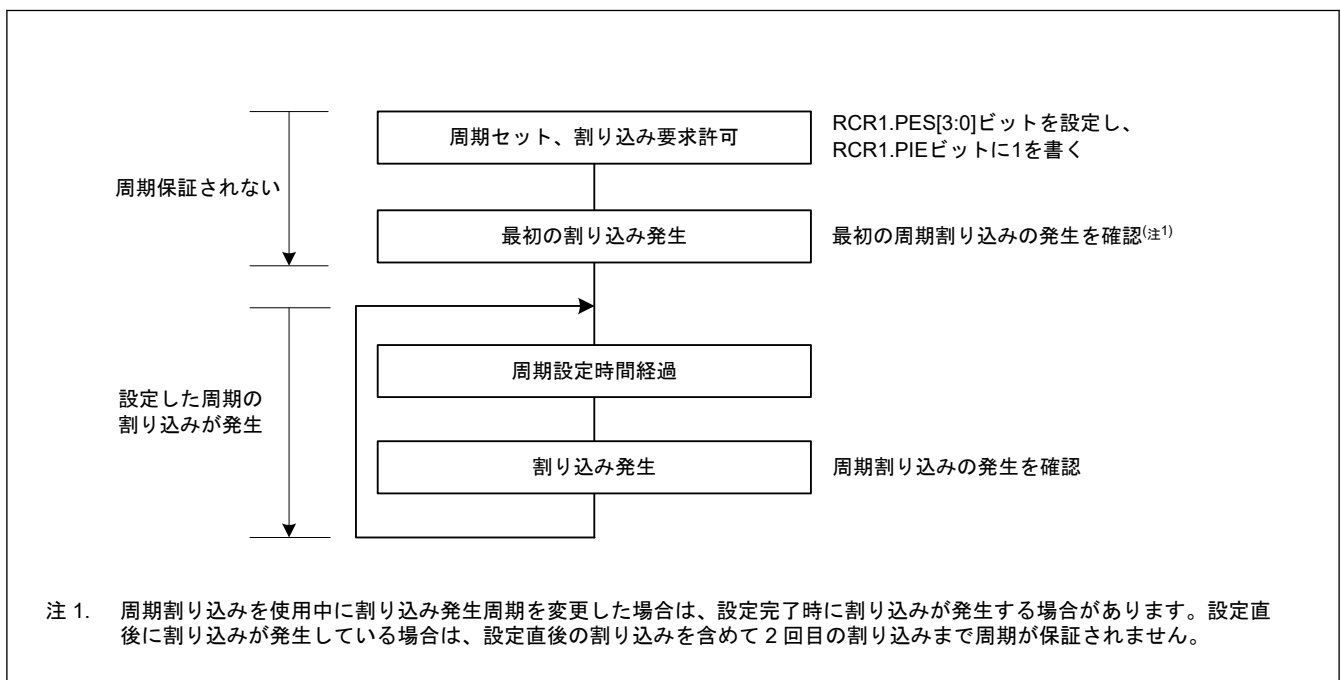
RTC のレジスタへの書き込み中に低消費電力状態（ソフトウェアスタンバイモード）へ遷移すると、レジスタ値が破壊することがあります。レジスタの設定後は、設定が確定されたことを確認してから低消費電力モードへ遷移してください。

22.6.5 レジスタの書き込み／読み出し時の注意事項

- カウンタレジスタ（秒カウンタなど）へ書き込んだ後、そのカウンタレジスタを読み出す際は、「[22.3.5. 64 Hz カウンタと時刻の読み出し](#)」に示す手順に従ってください。
- カウントレジスタ、アラームレジスタ、年アラームイネーブルレジスタ、RCR2.AADJE、AADJP、HR24 ビット、RCR4 レジスタに書いた値は、書き込み後、4 回目の読み出しから反映されます。
- RCR1.CIE ビット、RCR1.RTCOS ビット、および RCR2.RTCOE ビットは、書き込み直後に書いた値を読み出すことができます。
- リセットあるいはソフトウェアスタンバイモードから復帰した後、カウンタの値を読み出す際は、時計が動作中（RCR2.START ビットが 1）の状態ですら 1/128 秒間待ってから読み出しを行ってください。
- リセット発生後、カウントソースクロックが 6 サイクル経過してから、RTC レジスタへ書き込んでください。
- LSMRWDIS.RTCRWDIS ビットが 1 の場合、書き込み、読み出しともできません。LSMRWDIS.RTCRWDIS ビットが 1 から 0 になったときは、SFR の読み出しの前にカウントソース 2 サイクル分の期間待ってください。LSMRWDIS.RTCRWDIS ビットの詳細については、「[10.2.13. LSMRWDIS : ロースピードモジュール R/W 禁止制御レジスタ](#)」を参照してください。

22.6.6 カウントモードの変更について

カウントモード（カレンダーカウントモード／バイナリカウントモード）を変更する場合は、RCR2.START ビットを 0 にしてカウント動作を停止させた後、初期設定からやり直してください。初期設定の詳細は、「[22.3.1. 電源投入後のレジスタ初期設定の概要](#)」を参照してください。

22.6.7 RTC を使用しない場合の初期化手順

RTC 内のレジスタは、リセットによって初期化されません。初期状態によっては、意図しない割り込み要求の発生やカウンタの動作によって、電力消費が多くなります。

RTC を使用しない場合、[図 22.12](#) に示す初期化手順に従って、レジスタを初期化してください。

他の方法として、サブクロック発振器をシステムクロックにも RTC にも使用しない場合は、RCR4.RCKSEL ビットを 0（サブクロック発振器を選択）にした後、サブクロック発振器を停止させることでカウンタを停止できます。サブクロック発振器を停止するには、SOSCCR.SOSTP ビットに 1 を書き込んでください。

SOSCCR.SOSTP ビットの設定については、「[8. クロック発生回路](#)」を参照してください。



図 22.12 RTC を使用しない場合の初期化手順

23. ウォッチドッグタイマ (WDT)

23.1 概要

ウォッチドッグタイマ (WDT) は 14 ビットのダウンカウンタです。システムが暴走すると WDT をリフレッシュできなくなるため、カウンタがアンダーフローした際に MCU をリセットするのに使用できます。さらに、WDT はノンマスカブル割り込み、アンダーフロー割り込み、またはウォッチドッグタイマリセットを発生させるためにも使用できます。

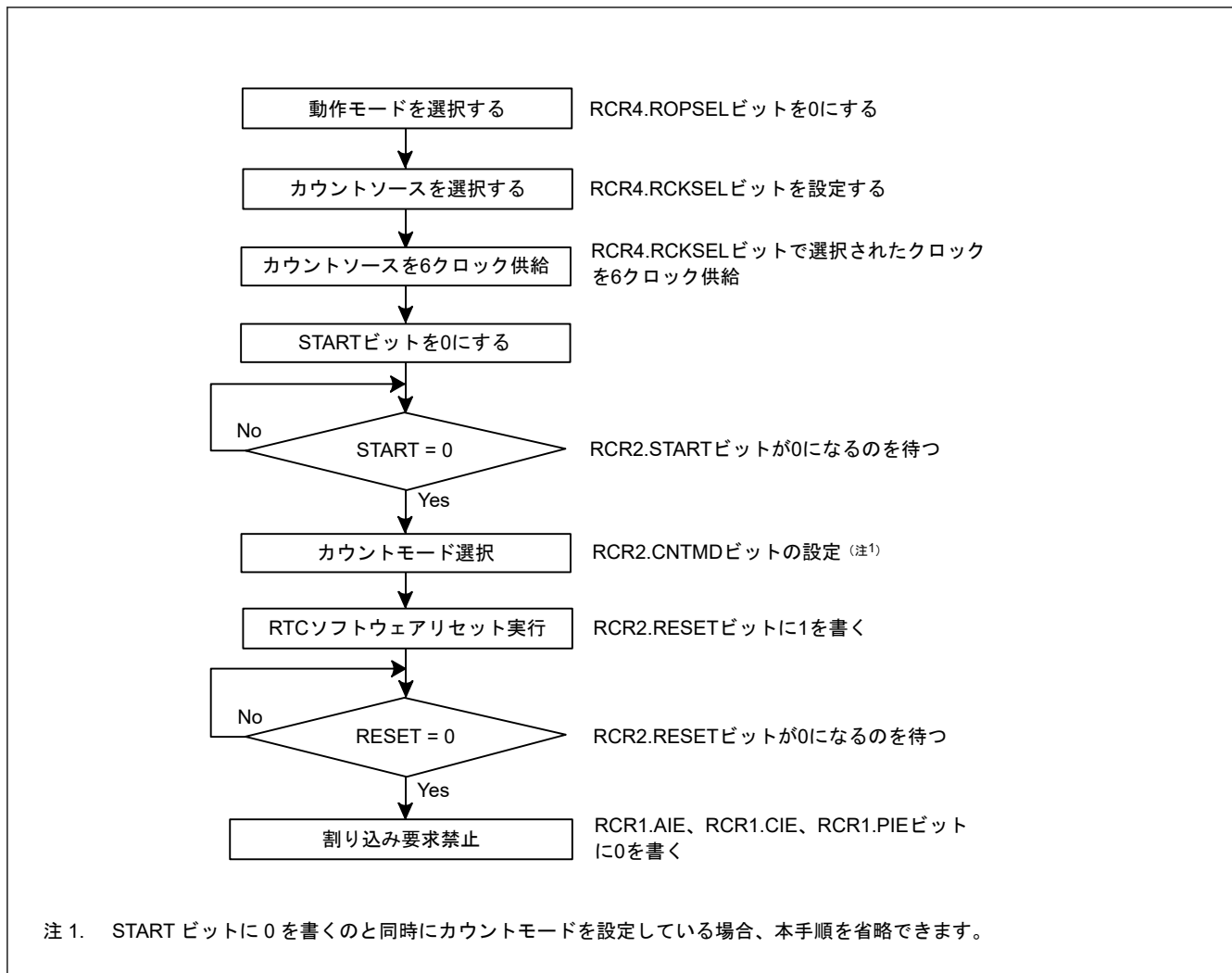
表 23.1 に WDT の仕様を、図 23.1 に WDT のブロック図を示します。

表 23.1 WDT の仕様

| 項目 | 内容 |
|-------------------------|---|
| カウントソース ^(注1) | 周辺クロック (PCLKB) |
| クロック分周比 | 4 分周 / 64 分周 / 128 分周 / 512 分周 / 2048 分周 / 8192 分周 |
| カウンタ動作 | 14 ビットのダウンカウンタによるダウンカウント |
| カウント開始条件 | <ul style="list-style-type: none"> オートスタートモード：リセット後、またはアンダーフロー / リフレッシュエラー発生後に自動的にカウント開始 レジスタスタートモード：WDTRR レジスタへの書き込みによるリフレッシュ動作でカウント開始 |
| カウント停止条件 | <ul style="list-style-type: none"> リセット（ダウンカウンタおよび他のレジスタが初期値に戻る） カウンタのアンダーフローまたはリフレッシュエラー発生時 |
| ウィンドウ機能 | ウィンドウ開始 / 終了位置を設定可能（リフレッシュ許可 / 禁止期間） |
| ウォッチドッグタイマリセット要因 | <ul style="list-style-type: none"> ダウンカウンタのアンダーフロー リフレッシュ許可期間外でのリフレッシュ動作（リフレッシュエラー） |
| ノンマスカブル割り込み / 割り込み要因 | <ul style="list-style-type: none"> ダウンカウンタのアンダーフロー リフレッシュ許可期間外でのリフレッシュ動作（リフレッシュエラー） |
| カウンタ値の読み出し | WDTSR レジスタを読み出すことで、ダウンカウンタ値の読み出しが可能 |
| イベントリンク機能（出力） | <ul style="list-style-type: none"> ダウンカウンタアンダーフローイベント出力 リフレッシュエラーイベント出力 |
| 出力信号（内部信号） | <ul style="list-style-type: none"> リセット出力 割り込み要求出力 スリープモードカウント停止制御出力 |

注 1. 周辺モジュールクロック (PCLKB) 周波数 $\geq 4 \times$ (カウントクロックソースの分周後周波数) となるように設定してください。



図 23.1 WDT のブロック図

23.2 レジスタの説明

23.2.1 WDTRR : WDT リフレッシュレジスタ

Base address: WDT = 0x4004_4200

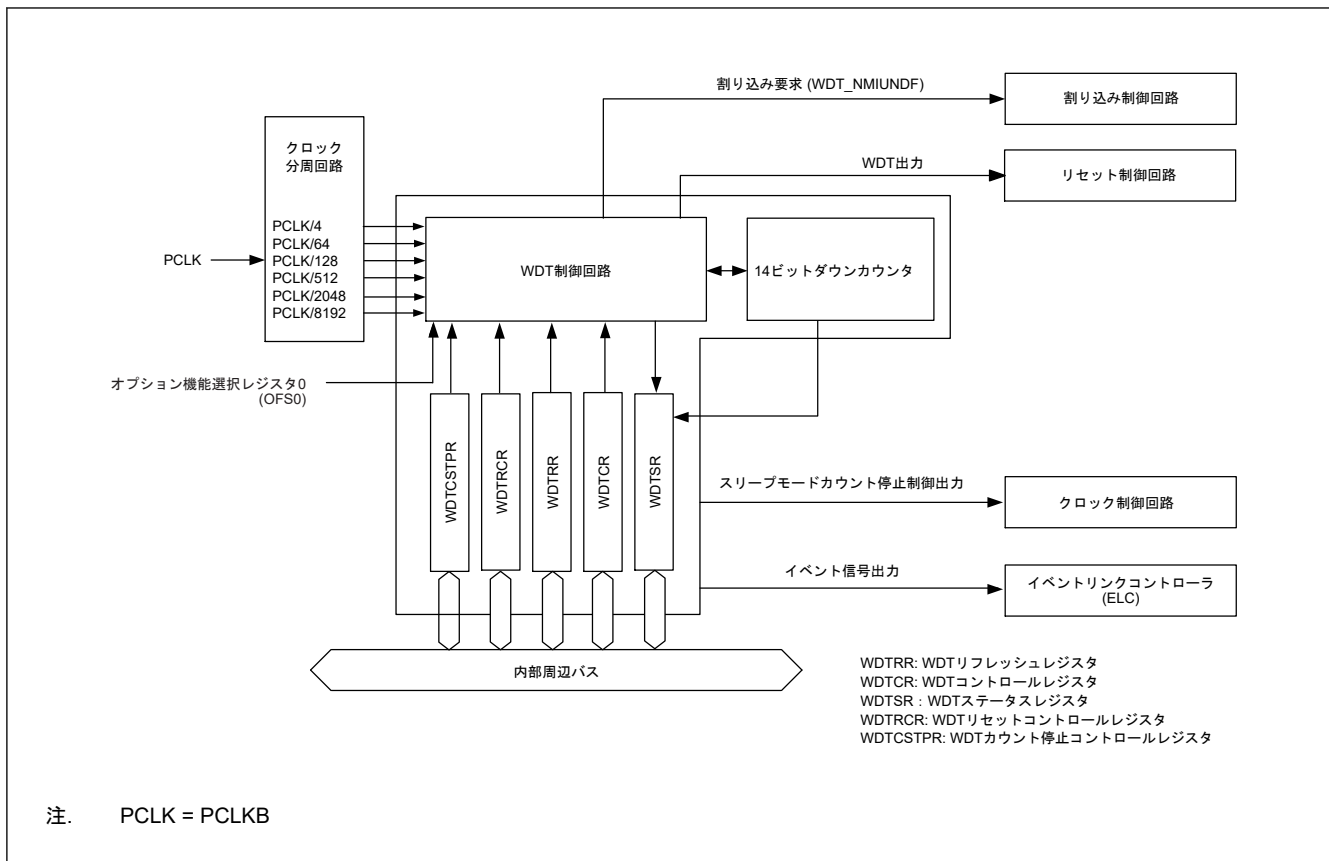
Offset address: 0x00



Value after reset: 1 1 1 1 1 1 1 1

| ビット | シンボル | 機能 | R/W |
|-----|------|--|-----|
| 7:0 | n/a | このレジスタに対して、0x00 の書き込み後、0xFF の書き込みでダウンカウンタがリフレッシュ | R/W |

WDTRR レジスタは、WDT のダウンカウンタをリフレッシュするためのレジスタです。

リフレッシュ許可期間内に、WDTRR レジスタに 0x00 を書き込んだ後、0xFF を書き込むこと（リフレッシュ動作）により、WDT のダウンカウンタがリフレッシュされます。

オートスタートモードでは WDT タイムアウト期間選択ビット (OFS0.WDTTOPS[1:0]) で設定した値からダウンカウンタがスタートします。レジスタスタートモードでは、WDT コントロールレジスタのタイムアウト期間選択ビット (WDTCR.TOPPS[1:0]) で設定した値からダウンカウンタがスタートします。

読み出し値は、0x00 を書き込んだ場合は 0x00 であり、0x00 以外の値を書き込んだ場合は 0xFF となります。リフレッシュ動作の詳細は、「23.3.3. リフレッシュ動作」を参照してください。

23.2.2 WDTCR : WDT コントロールレジスタ

Base address: WDT = 0x4004_4200

Offset address: 0x02

| | | | | | | | | | | | | | | | | |
|--------------------|----|----|-----------|----|----|-----------|----------|---|---|---|---|-----------|---|---|---|---|
| Bit position: | 15 | 14 | 13 | 12 | 11 | 10 | 9 | 8 | 7 | 6 | 5 | 4 | 3 | 2 | 1 | 0 |
| Bit field: | — | — | RPSS[1:0] | — | — | RPES[1:0] | CKS[3:0] | | | — | — | TOPS[1:0] | | | | |
| Value after reset: | 0 | 0 | 1 | 1 | 0 | 0 | 1 | 1 | 1 | 1 | 1 | 1 | 0 | 0 | 1 | 1 |

| ビット | シンボル | 機能 | R/W |
|-------|-----------|---|-----|
| 1:0 | TOPS[1:0] | タイムアウト期間選択 0 0: 1024 サイクル (0x03FF) 0 1: 4096 サイクル (0x0FFF) 1 0: 8192 サイクル (0x1FFF) 1 1: 16384 サイクル (0x3FFF) | R/W |
| 3:2 | — | 読むと 0 が読めます。書く場合、0 としてください。 | R/W |
| 7:4 | CKS[3:0] | クロック分周比選択 0x1: PCLKB/4 0x4: PCLKB/64 0xF: PCLKB/128 0x6: PCLKB/512 0x7: PCLKB/2048 0x8: PCLKB/8192 その他: 設定禁止 | R/W |
| 9:8 | RPES[1:0] | ウィンドウ終了位置選択 0 0: 75% 0 1: 50% 1 0: 25% 1 1: 0% (ウィンドウ終了位置の設定なし) | R/W |
| 11:10 | — | 読むと 0 が読めます。書く場合、0 としてください。 | R/W |
| 13:12 | RPSS[1:0] | ウィンドウ開始位置選択 0 0: 25% 0 1: 50% 1 0: 75% 1 1: 100% (ウィンドウ開始位置の設定なし) | R/W |
| 15:14 | — | 読むと 0 が読めます。書く場合、0 としてください。 | R/W |

WDTCR レジスタは、レジスタスタートモード時のダウンカウンタがアンダーフローするまでのタイムアウト期間、クロック分周比、リフレッシュのウィンドウ開始/終了位置を設定するレジスタです。

WDTCR レジスタへの書き込みには、いくつかの制限があります。詳細は「[23.3.2. WDTCR、WDTRCR、および WDTCSSTPR レジスタへの書き込み制御](#)」を参照してください。

オートスタートモードの場合、WDTCR レジスタの設定値は無効となり、オプション機能選択レジスタ 0 (OFS0) の設定値が有効となります。OFS0 レジスタの設定は、WDTCR レジスタと同様の設定が可能です。詳細は、「[23.3.8. オプション機能選択レジスタ 0 \(OFS0\) と WDT のレジスタの対応関係](#)」を参照してください。

TOPS[1:0]ビット (タイムアウト期間選択)

TOPS[1:0]ビットはタイムアウト期間 (ダウンカウンタがアンダーフローするまでの期間) を、CKS[3:0]ビットで設定した分周クロックを 1 サイクルとして、1024 サイクル/4096 サイクル/8192 サイクル/16384 サイクルから選択します。ダウンカウンタのリフレッシュ後、アンダーフローするまでの時間 (PCLKB サイクル数) は、CKS[3:0]ビットと TOPS[1:0]ビットの組み合わせで決定されます。

表 23.2 に、CKS[3:0]ビットと TOPS[1:0]ビットの設定値、タイムアウト期間、および PCLKB サイクル数の関係を示します。

表 23.2 タイムアウト期間の設定

| CKS[3:0]ビット | TOPS[1:0]ビット | クロック分周比 | タイムアウト期間 (サイクル数) | PCLKB クロックサイクル数 |
|-------------|--------------|------------|---------------------|-----------------|
| 0x1 | 00b | PCLKB/4 | 1024 | 4096 |
| | 01b | | 4096 | 16384 |
| | 10b | | 8192 | 32768 |
| | 11b | | 16384 | 65536 |
| 0x4 | 00b | PCLKB/64 | 1024 | 65536 |
| | 01b | | 4096 | 262144 |
| | 10b | | 8192 | 524288 |
| | 11b | | 16384 | 1048576 |
| 0xF | 00b | PCLKB/128 | 1024 | 131072 |
| | 01b | | 4096 | 524288 |
| | 10b | | 8192 | 1048576 |
| | 11b | | 16384 | 2097152 |
| 0x6 | 00b | PCLKB/512 | 1024 | 524288 |
| | 01b | | 4096 | 2097152 |
| | 10b | | 8192 | 4194304 |
| | 11b | | 16384 | 8388608 |
| 0x7 | 00b | PCLKB/2048 | 1024 | 2097152 |
| | 01b | | 4096 | 8388608 |
| | 10b | | 8192 | 16777216 |
| | 11b | | 16384 | 33554432 |
| 0x8 | 00b | PCLKB/8192 | 1024 | 8388608 |
| | 01b | | 4096 | 33554432 |
| | 10b | | 8192 | 67108864 |
| | 11b | | 16384 | 134217728 |

CKS[3:0]ビット (クロック分周比選択)

CKS[3:0]ビットはダウンカウンタで使用するクロックの分周比を設定します。分周比は、PCLKB クロックの 4 分周/64 分周/128 分周/512 分周/2048 分周/8192 分周から選択できます。TOPS[1:0]ビットの設定と組み合わせ、WDT のカウント期間を PCLKB クロックの 4096~134217728 サイクルから選択できます。

RPES[1:0]ビット (ウィンドウ終了位置選択)

RPES[1:0]ビットはリフレッシュ許可期間を示すウィンドウ終了位置を設定します。ウィンドウ終了位置は、タイムアウト期間の 75%、50%、25%、0%から選択できます。ウィンドウ終了位置には、ウィンドウ開始位置より小さい値を設定してください (ウィンドウ開始位置 > ウィンドウ終了位置)。ウィンドウ開始位置に対してウィンドウ終了位置以下の値を設定した場合、ウィンドウ開始位置の設定は有効であり、ウィンドウ終了位置は 0%になります。

RPSS[1:0]ビット (ウィンドウ開始位置選択)

RPSS[1:0]ビットはリフレッシュ許可期間を示すウィンドウ開始位置を設定します。ウィンドウ開始位置は、タイムアウト期間の 100%、75%、50%、25%から選択できます。ウィンドウ開始位置には、ウィンドウ終了位置より大きい値を設定してください。ウィンドウ開始位置に対してウィンドウ終了位置以下の値を設定した場合、ウィンドウ開始位置の設定は有効であり、ウィンドウ終了位置は 0%になります。

表 23.3 にウィンドウ開始、終了位置のカウント値を、図 23.2 に RPSS[1:0]、RPES[1:0]、TOPS[1:0]ビットで設定されるリフレッシュ許可期間を示します。

表 23.3 タイムアウト期間とウィンドウ開始/終了カウンタ値の対応表

| TOPS[1:0] ビット | タイムアウト期間 | | ウィンドウ開始/終了カウンタ値 | | | |
|---------------|----------|--------|-----------------|--------|--------|--------|
| | サイクル数 | カウンタ値 | 100% | 75% | 50% | 25% |
| 00b | 1024 | 0x03FF | 0x03FF | 0x02FF | 0x01FF | 0x00FF |
| 01b | 4096 | 0x0FFF | 0x0FFF | 0x0BFF | 0x07FF | 0x03FF |
| 10b | 8192 | 0x1FFF | 0x1FFF | 0x17FF | 0x0FFF | 0x07FF |
| 11b | 16384 | 0x3FFF | 0x3FFF | 0x2FFF | 0x1FFF | 0x0FFF |



図 23.2 RPSS[1:0]および RPES[1:0]ビットとリフレッシュ許可期間

23.2.3 WDTSR : WDT ステータスレジスタ

Base address: WDT = 0x4004_4200

Offset address: 0x04

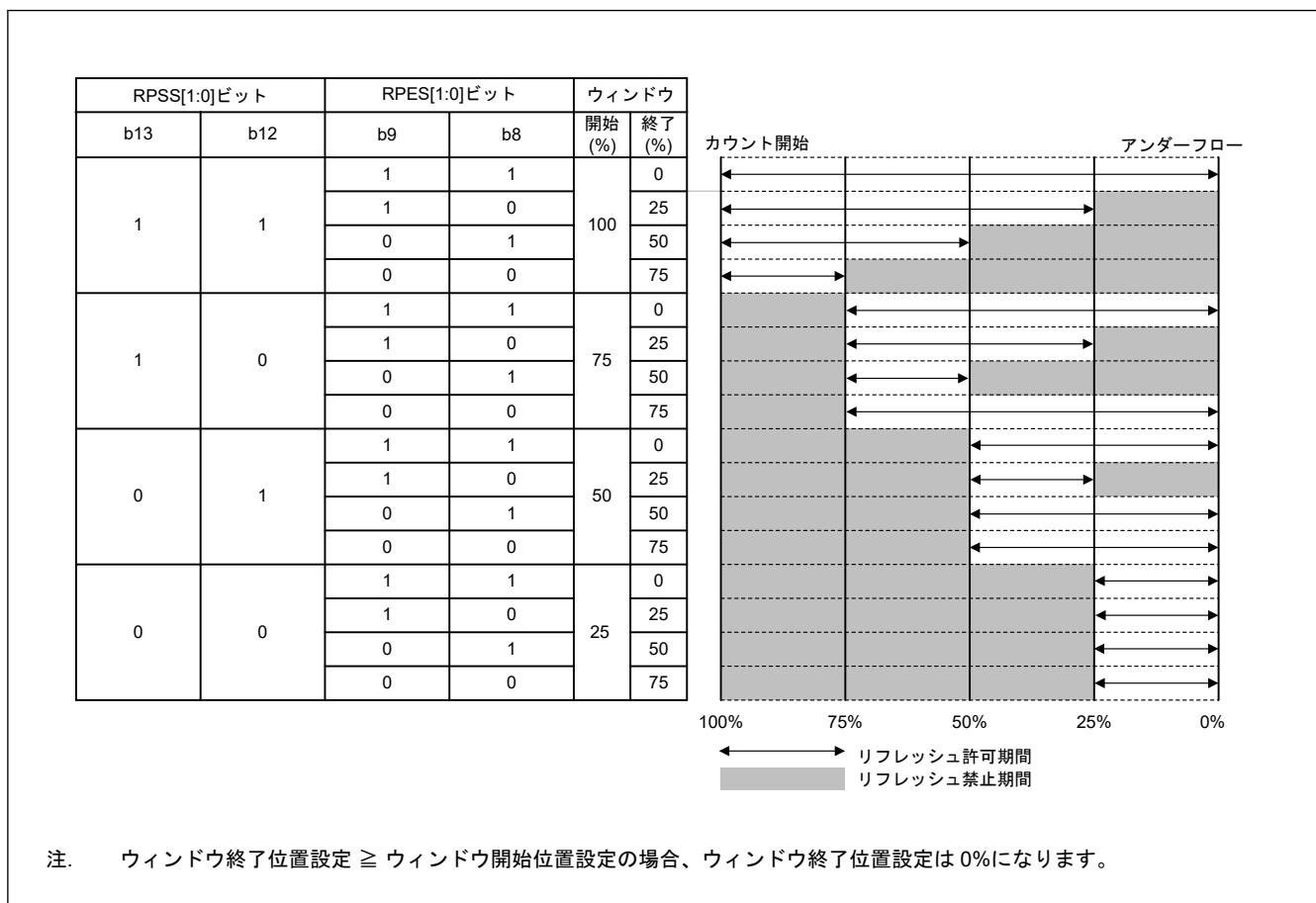
Bit position: 15 14 13 12 11 10 9 8 7 6 5 4 3 2 1 0

| | | | |
|------------|--------|--------|--------------|
| Bit field: | REFE F | UNDF F | CNTVAL[13:0] |
|------------|--------|--------|--------------|

Value after reset: 0 0 0 0 0 0 0 0 0 0 0 0 0 0 0 0

| ビット | シンボル | 機能 | R/W |
|------|--------------|--|---------|
| 13:0 | CNTVAL[13:0] | ダウンカウンタ値 ダウンカウンタのカウンタ値 | R |
| 14 | UNDF | アンダーフローフラグ 0: アンダーフローなし 1: アンダーフロー発生 | R/W(注1) |

| ビット | シンボル | 機能 | R/W |
|-----|-------|--|---------|
| 15 | REFEF | リフレッシュエラーフラグ 0: リフレッシュエラーなし 1: リフレッシュエラー発生 | R/W(注1) |

注 1. フラグをクリアするための 0 書き込みのみ可能です。

WDTSR レジスタは、ダウンカウンタのカウント値表示、およびアンダーフロー、リフレッシュエラーの発生状態を表示するレジスタです。

CNTVAL[13:0]ビット (ダウンカウンタ値)

CNTVAL[13:0]ビットを読み出すことにより、ダウンカウンタの値を確認できます。読み出し値は、実際のカウント値から 1 カウントずれる場合があります。

UNDFE フラグ (アンダーフローフラグ)

UNDFE フラグを読み出すことにより、ダウンカウンタのアンダーフロー発生状態を確認できます。読み出し値が 1 のとき、ダウンカウンタがアンダーフローしたことを示します。値を 0 にするには 0 を書き込んでください。1 の書き込みは無効です。

UNDFE フラグのクリアには、PCLKB クロックの N+1 サイクルを要します。また、アンダーフローの発生から PCLKB クロックの N+1 サイクルの間は、このフラグをクリアする動作は無視されます。N は以下のように、WDTCR.CKS[3:0]ビットで指定されます。

- WDTCR.CKS[3:0] = 0x1 の時、N = 4
- WDTCR.CKS[3:0] = 0x4 の時、N = 64
- WDTCR.CKS[3:0] = 0xF の時、N = 128
- WDTCR.CKS[3:0] = 0x6 の時、N = 512
- WDTCR.CKS[3:0] = 0x7 の時、N = 2048
- WDTCR.CKS[3:0] = 0x8 の時、N = 8192

REFEF フラグ (リフレッシュエラーフラグ)

REFEF フラグを読み出すことにより、リフレッシュエラー発生状態を確認できます。本フラグは禁止期間中にリフレッシュ動作が実行されたことを示します。読み出し値が 1 のとき、リフレッシュエラーが発生したことを示します。値を 0 にするには、0 を書き込んでください。1 の書き込みは無効です。

REFEF フラグのクリアには、PCLKB クロックの N+1 サイクルを要します。また、リフレッシュエラーの発生から PCLKB クロックの N+1 サイクルの間は、このフラグをクリアする動作は無視されます。N は以下のように、WDTCR.CKS[3:0]ビットで指定されます。

- WDTCR.CKS[3:0] = 0x1 の時、N = 4
- WDTCR.CKS[3:0] = 0x4 の時、N = 64
- WDTCR.CKS[3:0] = 0xF の時、N = 128
- WDTCR.CKS[3:0] = 0x6 の時、N = 512
- WDTCR.CKS[3:0] = 0x7 の時、N = 2048
- WDTCR.CKS[3:0] = 0x8 の時、N = 8192

23.2.4 WDTSCR : WDT リセットコントロールレジスタ

Base address: WDT = 0x4004_4200

Offset address: 0x06

| Bit position: | 7 | 6 | 5 | 4 | 3 | 2 | 1 | 0 |
|---------------|-------------|---|---|---|---|---|---|---|
| Bit field: | RSTIR QS | — | — | — | — | — | — | — |

Value after reset: 1 0 0 0 0 0 0 0 0

| ビット | シンボル | 機能 | R/W |
|-----|---------|--------------------------------|-----|
| 6:0 | — | 読むと0が読めます。書く場合、0としてください。 | R/W |
| 7 | RSTIRQS | WDT 動作選択 0: 割り込み 1: リセット | R/W |

WDTRCR レジスタは、WDT のダウンカウンタのアンダーフローによるリセット出力、または割り込み要求出力の制御を行うレジスタです。

WDTRCR レジスタへの書き込みには、いくつかの制限があります。詳細は、「[23.3.2. WDTCR、WDTRCR、および WDTCSSTPR レジスタへの書き込み制御](#)」を参照してください。

オートスタートモードの場合、WDTRCR レジスタの設定値は無効となり、オプション機能選択レジスタ 0 (OFS0) の設定値が有効となります。OFS0 レジスタの設定は、WDTRCR レジスタと同様の設定が可能です。詳細は、「[23.3.8. オプション機能選択レジスタ 0 \(OFS0\) と WDT のレジスタの対応関係](#)」を参照してください。

23.2.5 WDTCSSTPR : WDT カウント停止コントロールレジスタ

Base address: WDT = 0x4004_4200

Offset address: 0x08

| | | | | | | | | |
|--------------------|------------|---|---|---|---|---|---|---|
| Bit position: | 7 | 6 | 5 | 4 | 3 | 2 | 1 | 0 |
| Bit field: | SLCS TP | — | — | — | — | — | — | — |
| Value after reset: | 1 | 0 | 0 | 0 | 0 | 0 | 0 | 0 |

| ビット | シンボル | 機能 | R/W |
|-----|--------|---|-----|
| 6:0 | — | 読むと0が読めます。書く場合、0としてください。 | R/W |
| 7 | SLCSTP | スリープモードカウント停止コントロールレジスタ 0: カウント停止を禁止 1: スリープモード遷移時にカウント停止 | R/W |

WDTCSSTPR レジスタは、スリープモードにおいて、WDT カウンタを停止させるか否かを制御します。

WDTCSSTPR レジスタへの書き込みには、いくつかの制限があります。詳細は、「[23.3.2. WDTCR、WDTRCR、および WDTCSSTPR レジスタへの書き込み制御](#)」を参照してください。

オートスタートモードの場合、WDTCSSTPR レジスタの設定値は無効となり、オプション機能選択レジスタ 0 (OFS0) の設定値が有効となります。OFS0 レジスタの設定は、WDTCSSTPR レジスタと同様の設定が可能です。詳細は、「[23.3.8. オプション機能選択レジスタ 0 \(OFS0\) と WDT のレジスタの対応関係](#)」を参照してください。

SLCSTP ビット (スリープモードカウント停止コントロールレジスタ)

SLCSTP ビットは、スリープモード遷移時に、カウントを停止させるかどうかを選択します。

23.2.6 オプション機能選択レジスタ 0 (OFS0)

OFS0 レジスタの詳細は、「[23.3.8. オプション機能選択レジスタ 0 \(OFS0\) と WDT のレジスタの対応関係](#)」を参照してください。

23.3 動作説明

23.3.1 スタートモード別のカウント動作

WDT には、次の2つのスタートモードがあります。

- オートスタートモード：リセット状態の解除後、自動的にカウント開始
- レジスタスタートモード：レジスタへの書き込みによるリフレッシュでカウント開始

オートスタートモードでは、リセット状態の解除後、フラッシュメモリ内のオプション機能選択レジスタ 0 (OFS0) の設定に従って自動的にカウントを開始します。

レジスタスタートモードでは、リセット状態の解除後、各レジスタを設定してから WDTRR レジスタへの書き込みによるリフレッシュを行うと、カウントを開始します。

オートスタートモードまたはレジスタスタートモードの選択は、OFS0 レジスタの WDT スタートモード選択ビット (OFS0.WDTSTRT) で行います。

オートスタートモードを選択した場合、WDT コントロールレジスタ (WDTCR)、WDT リセットコントロールレジスタ (WDTRCR)、および WDT カウント停止コントロールレジスタ (WDTCSSTPR) の設定値は無効となり、OFS0 レジスタの設定値が有効となります。

レジスタスタートモードを選択した場合、OFS0 レジスタの設定値は無効となり、WDT コントロールレジスタ (WDTCR)、WDT リセットコントロールレジスタ (WDTRCR)、および WDT カウント停止コントロールレジスタ (WDTCSSTPR) の設定値が有効となります。

23.3.1.1 レジスタスタートモード

WDT スタートモード選択ビット (OFS0.WDTSTRT) が 1 の場合、レジスタスタートモードが選択されて、OFS0 レジスタが無効となり、WDT コントロールレジスタ (WDTCR)、WDT リセットコントロールレジスタ (WDTRCR)、および WDT カウント停止コントロールレジスタ (WDTCSSTPR) が有効となります。

リセット状態の解除後、以下の設定をしてください。

- WDTCR レジスタのクロック分周比
- WDTCR レジスタのウィンドウ開始/終了位置
- WDTCR レジスタのタイムアウト期間
- WDTRCR レジスタのリセット出力または割り込み要求出力
- WDTCSSTPR レジスタのスリープモード遷移時のカウンタ停止制御

WDT リフレッシュレジスタ (WDTRR) がダウンカウンタをリフレッシュします。結果として、タイムアウト期間選択ビット (WDTCR.TOPPS[1:0]) で設定した値からダウンカウントを開始します。

以降、リフレッシュ許可期間内にカウンタがリフレッシュされている場合は、リフレッシュごとにカウンタ値がリセットされて、ダウンカウントを継続します。カウントが継続する間、WDT はリセット信号またはノンマスクابل割り込み要求/割り込み要求を出力しません。ただし、プログラムの暴走によってダウンカウンタのリフレッシュができないためにダウンカウンタがアンダーフローした場合、またはリフレッシュ許可期間外のカウンタのリフレッシュによってリフレッシュエラーが発生した場合、WDT はリセット信号またはノンマスクابل割り込み要求/割り込み要求 (WDT_NMIUNDF) を出力します。リセット出力または割り込み要求出力は、WDT リセット割り込み要求選択ビット (WDTRCR.RSTIRQS) で選択できます。ノンマスクابل割り込み要求を許可する割り込みは、WDT アンダーフロー/リフレッシュエラー割り込み許可ビット (NMIER.WDTEN) で選択できます。

図 23.3 に、下記の条件下での動作例を示します。

- レジスタスタートモード (OFS0.WDTSTRT = 1)
- WDT リセット割り込み要求選択 (WDTRCR.RSTIRQS = 1)
- ウィンドウ開始位置 75% (WDTCR.RPSS[1:0] = 10b)
- ウィンドウ終了位置 25% (WDTCR.RPES[1:0] = 10b)



図 23.3 レジスタスタートモードでの動作例

23.3.1.2 オートスタートモード

WDT スタートモード選択ビット (OFS0.WDTSTRT) が 0 の場合、オートスタートモードが選択されます。WDT コントロールレジスタ (WDTCR)、WDT リセットコントロールレジスタ (WDTRCR)、および WDT カウント停止コントロールレジスタ (WDTCSPTPR) の設定値は無効となり、OFS0 レジスタの設定値が有効となります。

リセット状態の間に、オプション機能選択レジスタ 0 (OFS0) の下記の設定値が WDT のレジスタに設定されま

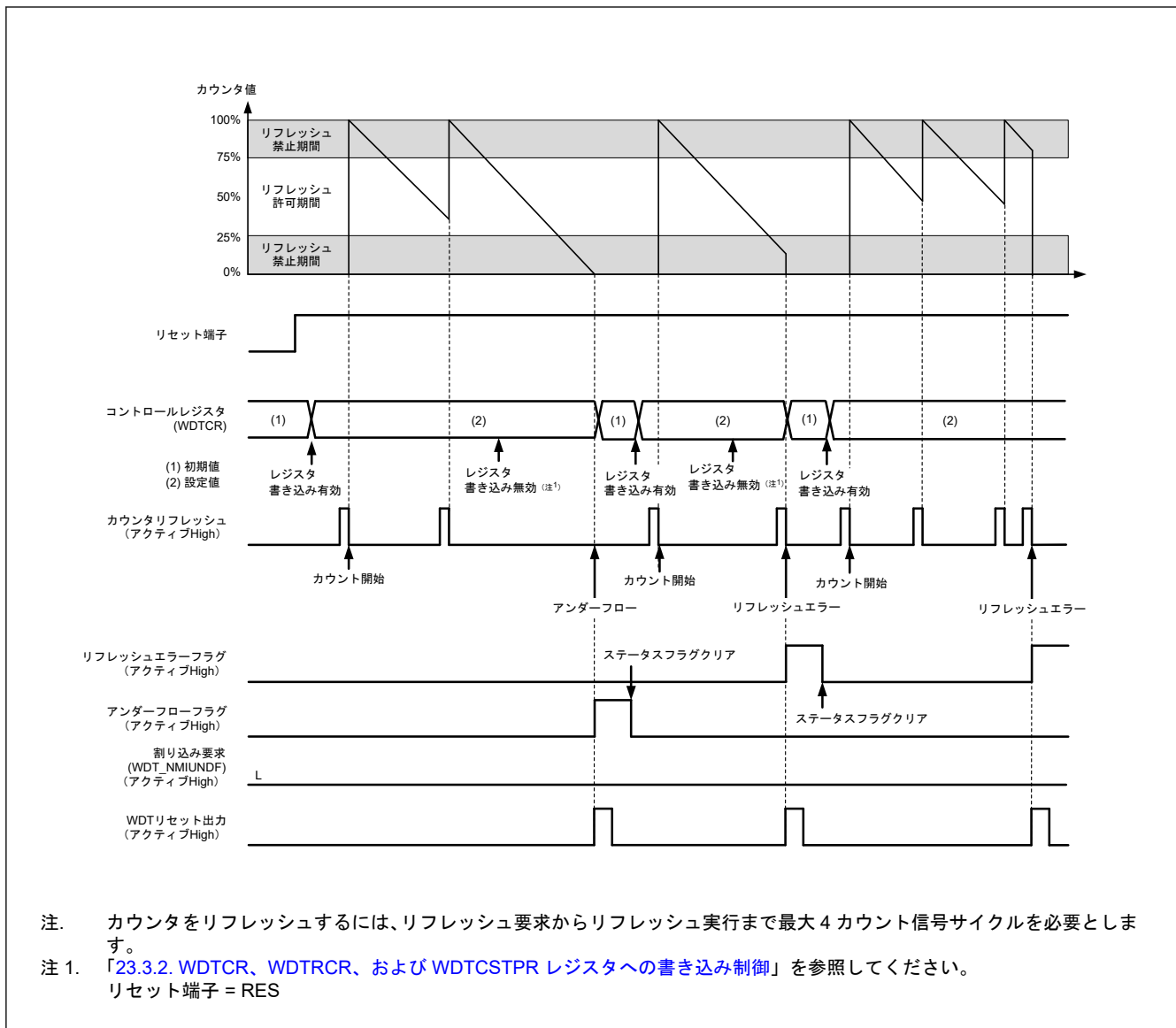
- クロック分周比
- ウィンドウ開始/終了位置
- タイムアウト期間
- リセット出力または割り込み要求
- スリープモード遷移時のカウンタ停止制御

リセット状態が解除されると、WDT タイムアウト期間選択ビット (OFS0.WDTPRS[1:0]) で設定された値からダウンカウンタが自動でダウンカウントを開始します。

以降、リフレッシュ許可期間内にカウンタがリフレッシュされている場合は、カウンタのリフレッシュごとにカウンタ値がリセットされて、ダウンカウントを継続します。カウンタが継続する間、WDT はリセット信号また

はノンマスカブル割り込み要求/割り込み要求 (WDT_NMIUNDF) を出力しません。ただし、プログラムの暴走によってダウンカウンタのリフレッシュができないためにダウンカウンタがアンダーフローした場合、またはリフレッシュ許可期間外のカウンタのリフレッシュによってリフレッシュエラーが発生した場合、WDT はリセット信号またはノンマスカブル割り込み要求/割り込み要求 (WDT_NMIUNDF) を出力します。

リセット信号またはノンマスカブル割り込み要求/割り込み要求が発生してから 1 サイクルカウント後に、カウンタはタイムアウト期間をリロードします。ダウンカウンタにタイムアウト期間の値が設定され、カウントが再開します。

リセット出力または割り込み要求出力は、WDT リセット割り込み要求選択ビット (OFS0.WDTRSTIRQS) を設定することにより選択できます。ノンマスカブル割り込み要求または割り込み要求は、WDT アンダーフロー/リフレッシュエラー割り込み許可ビット (NMIER.WDTEN) で選択できます。

図 23.4 に、下記の条件下での動作 (ノンマスカブル割り込み) 例を示します。

- オートスタートモード (OFS0.WDTSTRT = 0)
- WDT 動作選択 : 割り込み (OFS0.WDTRSTIRQS = 0)
- ノンマスカブル割り込み : IWDT アンダーフロー/リフレッシュエラー割り込み許可 (NMIER.WDTEN = 1)
- ウィンドウ開始位置 75% (OFS0.WDTRPSS[1:0] = 10b)
- ウィンドウ終了位置 25% (OFS0.WDTRPES[1:0] = 10b)

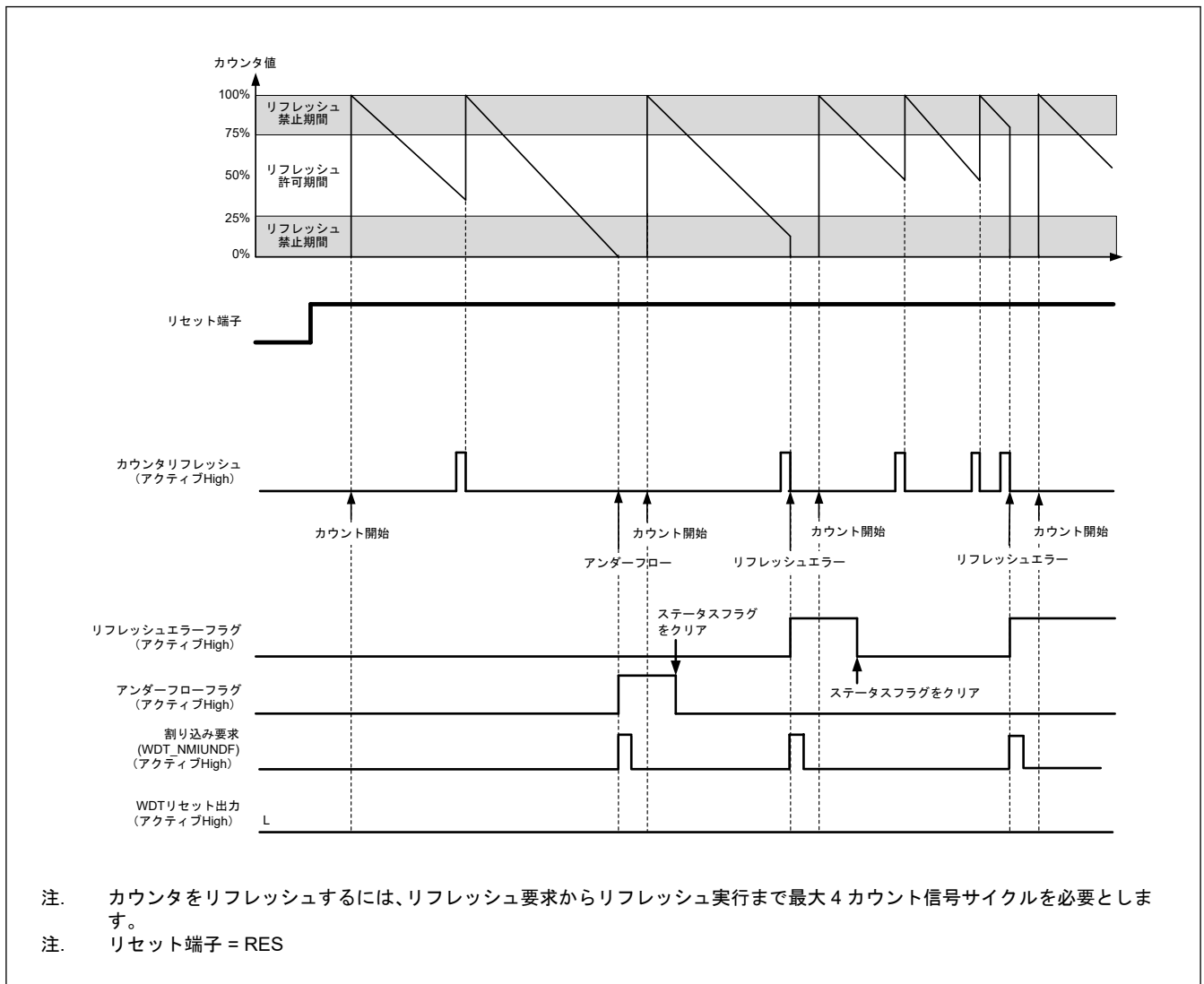

23.3.2 WDTCR、WDTRCR、および WDTCSSTPR レジスタへの書き込み制御

WDT コントロールレジスタ (WDTCR)、WDT リセットコントロールレジスタ (WDTRCR)、および WDT カウント停止コントロールレジスタ (WDTCSSTPR) への書き込みは、リセット状態の解除から最初のリフレッシュ動作までの間に 1 回可能です。

リフレッシュ (カウントスタート) 後、あるいは WDTCR、WDTRCR、または WDTCSSTPR レジスタへ書き込み後に、WDT 内部のプロテクト信号が 1 となり、以後 WDTCR、WDTRCR、および WDTCSSTPR レジスタへの書き込みを保護します。この保護動作は、WDT のリセット要因によって解除されます。それ以外のリセット要因では解除されません。

図 23.5 に、WDTCR レジスタへの書き込みに対して生成される制御波形を示します。



図 23.5 WDTCR レジスタへの書き込みに対して生成される制御波形

23.3.3 リフレッシュ動作

ダウンカウンタをリフレッシュしてカウント動作を開始するには、WDT リフレッシュレジスタ (WDTRR) に 0x00 の書き込みに続けて 0xFF を書き込んでください。0x00 の書き込み後に 0xFF 以外の値を書き込むと、ダウンカウンタはリフレッシュされません。無効な値を書き込んだ場合は、WDTRR レジスタに 0x00 の書き込みに続けて 0xFF を書き込むことにより、リフレッシュが正常に行われます。

WDTRR レジスタへの 0x00 書き込みと 0xFF 書き込みの間に、WDTRR のレジスタ以外へのアクセス、または WDTRR レジスタの読み出しを行った場合も正常なリフレッシュを行います。カウンタをリフレッシュするための書き込みは、リフレッシュ許可期間中に行う必要があります。この判定は 0xFF の書き込み時に行われます。そのため、0x00 の書き込みがリフレッシュ許可期間外であっても、リフレッシュは正常に行われます。

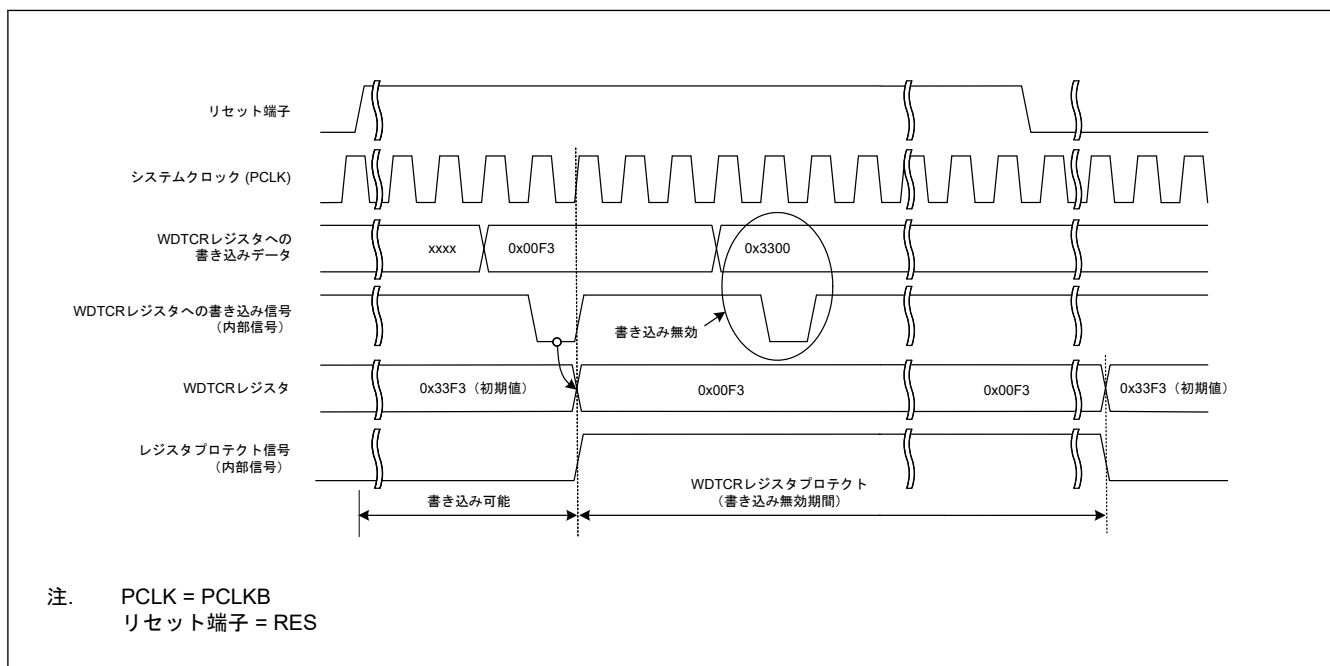
【カウンタのリフレッシュに有効な書き込み順序の例】

- 0x00 → 0xFF
- 0x00 (n-1 回目) → 0x00 (n 回目) → 0xFF
- 0x00 → 別レジスタへのアクセスまたは WDTRR レジスタの読み出し → 0xFF

【カウンタのリフレッシュに無効な書き込み順序の例】

- 0x23 (0x00 以外の値) → 0xFF
- 0x00 → 0x54 (0xFF 以外の値)
- 0x00 → 0xAA (0x00 および 0xFF 以外の値) → 0xFF

ダウンカウンタのリフレッシュには、WDT リフレッシュレジスタ (WDTRR) に 0xFF を書き込んでから、カウンタ信号のサイクル数で最大 4 サイクルを要します。この要件を満たすには、ダウンカウンタのアンダーフローが発生する 4 カウントサイクル前までに、WDTRR レジスタへの 0xFF の書き込みを完了する必要があります。

図 23.6 に、クロック分周比が PCLKB/64 である場合の WDT リフレッシュ動作波形を示します。



図 23.6 WDT リフレッシュ動作波形 (WDTCR.CKS[3:0] = 0x4、WDTCR.TOPS[1:0] = 01b の場合)

注. リフレッシュ時間を設定する際は、PCLKB と WDTCLK のクロックソースの発振精度を考慮してください。発振精度による誤差の範囲で周期が変動してもリフレッシュできる値を設定してください。

23.3.4 ステータスフラグ

リフレッシュエラーフラグ (WDTSR.REFEF) とアンダーフローフラグ (WDTSR.UNDF) は、WDT の割り込み要求が発生した場合の割り込み要因を保持します。割り込み要求の発生後に、WDTSR.REFEF フラグと WDTSR.UNDF フラグを読み出すことで、割り込み要因の発生状態を確認できます。各フラグは、0 を書くことによってクリアされます。1 の書き込みは無効です。ステータスフラグをそのままにしても、動作に影響を与えません。次に WDT が割り込み要求を出力したとき、フラグがクリアされていなければ、古い割り込み要因はクリアされて、新しい割り込み要因が書き込まれます。なお、各フラグに 0 を書いてから、その値が反映されるまでの時間は、「23.2.3. WDTSR : WDT ステータスレジスタ」を参照してください。

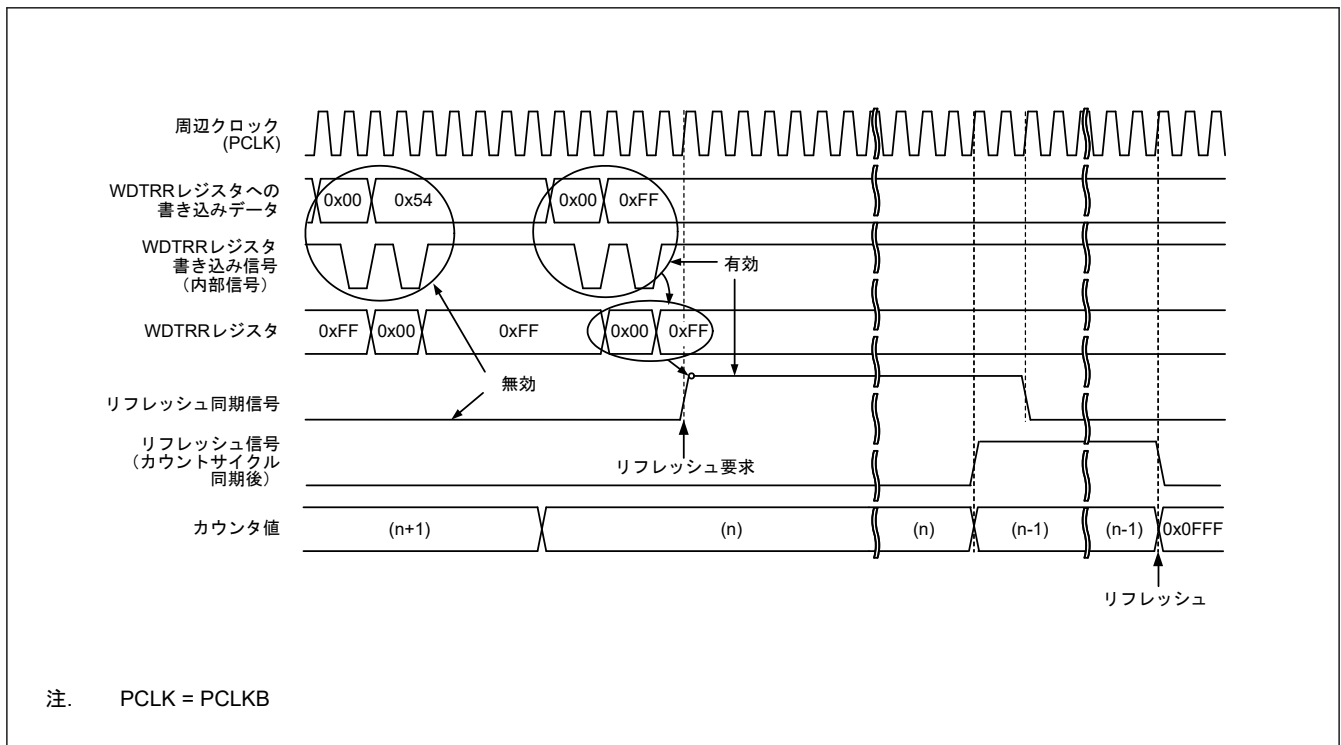
23.3.5 リセット出力

レジスタスタートモードでリセット割り込み要求選択ビット (WDTRCR.RSTIRQS) を 1 にした場合、またはオートスタートモードでオプション機能選択レジスタ 0 (OFS0) の WDT リセット割り込み要求選択ビット (OFS0.WDTRSTIRQS) を 1 にした場合、ダウンカウンタのアンダーフローまたはリフレッシュエラー発生時に、リセット信号を 1 サイクル間出力します。

レジスタスタートモードでは、リセット信号の出力後、ダウンカウンタが初期化され (全ビットが 0 になり)、その状態のまま停止します。リセット状態が解除されて、プログラムが再起動した後は、リフレッシュ動作によってカウンタが設定され、ダウンカウントを再開します。オートスタートモードでは、リセット状態の解除後、自動的にダウンカウントを開始します。

23.3.6 割り込み要因

レジスタスタートモードでリセット割り込み要求選択ビット (WDTRCR.RSTIRQS) を 0 にした場合、またはオートスタートモードでオプション機能選択レジスタ 0 (OFS0) の WDT リセット割り込み要求選択ビット

(OFS0.WDTRSTIRQS) を 0 にした場合、カウンタのアンダーフローまたはリフレッシュエラー発生時に、割り込み (WDT_NMIUNDF) 信号が発生します。この割り込みは、ノンマスクブル割り込みまたは割り込みとして使用可能です。詳細は、「12. 割り込みコントロールユニット (ICU)」を参照してください。

表 23.4 WDT の割り込み要因

| 名称 | 割り込み要因 | CPU への割り込み | DTC の起動 |
|-------------|--|------------|---------|
| WDT_NMIUNDF | <ul style="list-style-type: none"> ダウンカウンタのアンダーフロー リフレッシュエラー | 可能 | 不可能 |

23.3.7 ダウンカウンタ値の読み出し

WDT は、カウンタ値を WDT ステータスレジスタのダウンカウンタ値ビット (WDTSR.CNTVAL[13:0]) に格納します。これらのビットを確認して、カウンタ値を取得してください。ダウンカウンタの読み出し値は、実際のカウンタから 1 カウントずれる場合があります。

図 23.7 に、クロック分周比が PCLKB/64 である場合の WDT ダウンカウンタ値の読み出し処理を示します。



図 23.7 WDT ダウンカウンタ値の読み出し処理 (WDTCR.CKS[3:0] = 0x4、WDTCR.TOPS[1:0] = 01b の場合)

23.3.8 オプション機能選択レジスタ 0 (OFS0) と WDT のレジスタの対応関係

表 23.5 に、オートスタートモードで使用するオプション機能選択レジスタ 0 (OFS0) と、レジスタスタートモードで使用するレジスタの対応関係を示します。WDT 動作中に OFS0 レジスタの設定を変更しないでください。オプション機能選択レジスタ 0 (OFS0) の詳細については、「6.2.1. OFS0 : オプション機能選択レジスタ 0」を参照してください。

表 23.5 オプション機能選択レジスタ 0 (OFS0) と WDT のレジスタの対応関係 (1/2)

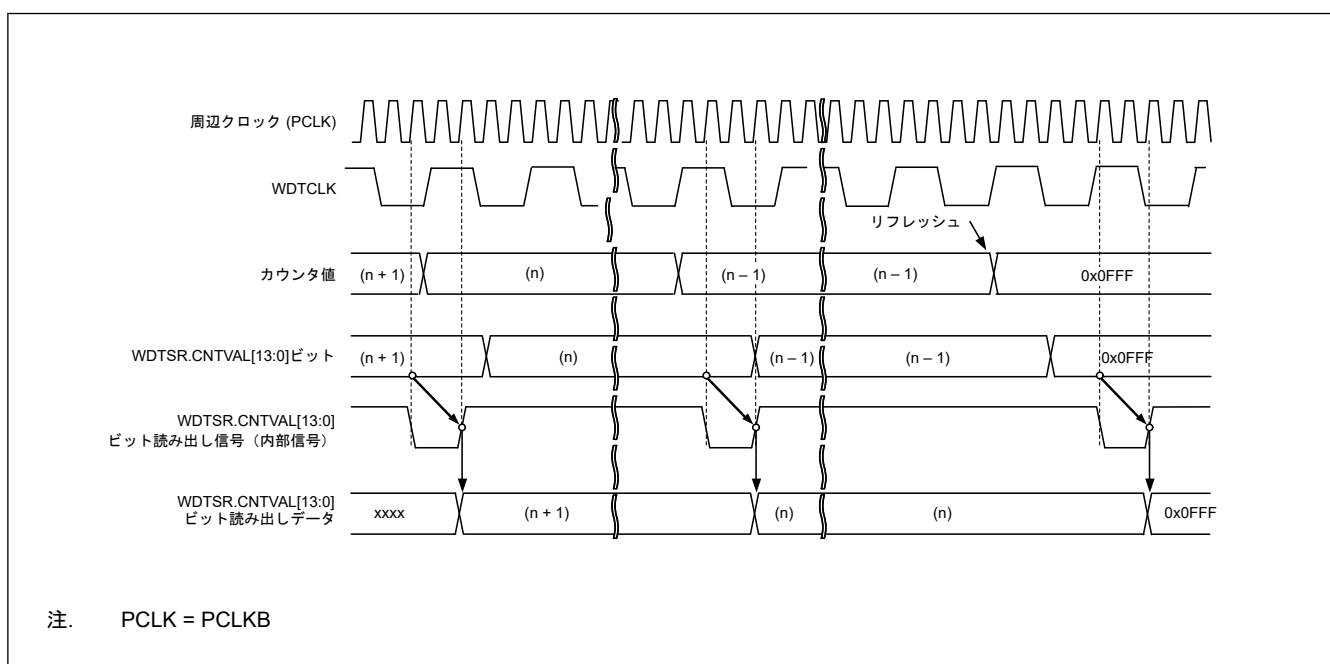
| 制御対象 | 機能 | OFS0 レジスタ (オートスタートモードで有効) OFS0.WDTSTRT = 0 | WDT のレジスタ (レジスタスタートモードで有効) OFS0.WDTSTRT = 1 |
|---------|-------------|--|---|
| ダウンカウンタ | タイムアウト期間選択 | OFS0.WDTPRS[1:0] | WDTCR.TOPS[1:0] |
| | クロック分周比選択 | OFS0.WDTCKS[3:0] | WDTCR.CKS[3:0] |
| | ウィンドウ開始位置選択 | OFS0.WDTRPSS[1:0] | WDTCR.RPSS[1:0] |
| | ウィンドウ終了位置選択 | OFS0.WDTRPES[1:0] | WDTCR.RPES[1:0] |

表 23.5 オプション機能選択レジスタ 0 (OFS0) と WDT のレジスタの対応関係 (2/2)

| 制御対象 | 機能 | OFS0 レジスタ (オートスタートモードで有効) OFS0.WDTSTRT = 0 | WDT のレジスタ (レジスタスタートモードで有効) OFS0.WDTSTRT = 1 |
|-----------------|-----------------|--|---|
| リセット出力／割り込み要求出力 | リセット割り込み要求を選択 | OFS0.WDTRSTIRQS | WDTRCR.RSTIRQS |
| カウント停止 | スリープモードカウント停止制御 | OFS0.WDTSTPCTL | WDTCSTPR.SLCSTP |

23.4 イベントリンクコントローラ (ELC) への出力

ELC が割り込み要求信号をイベント信号として使用する場合、WDT はあらかじめ設定したモジュールに対して、リンク動作が可能です。イベント信号はカウンタのアンダーフローとリフレッシュエラーによって出力されます。イベント信号は、レジスタスタートモードでは WDTRCR.RSTIRQS ビットの設定とは無関係に、オートスタートモードでは OFS0.WDTRSTIRQS ビットの設定とは無関係に出力されます。リフレッシュエラーフラグ (WDTSR.REFEF) またはアンダーフローフラグ (WDTSR.UNDFE) が 1 の状態で次の割り込み要因が発生した場合も、イベント信号の出力が可能です。詳細は、「[16. イベントリンクコントローラ \(ELC\)](#)」を参照してください。

23.5 使用上の注意事項

23.5.1 ICU イベントリンク設定レジスタ n (IELSRn) の設定に関する制限

WDT リセット割り込み要求選択をリセット (OFS0.WDTRSTIRQS = 1 または WDTRCR.RSTIRQS = 1) した場合、またはイベントリンク動作を許可 (IELSRn.ELIS[7:0] = 0x18) にした場合、ICU イベントリンク設定レジスタ n (ICU.IELSRn) に 0x06 を設定することは禁止されています。

24. 独立ウォッチドッグタイマ (IWDT)

24.1 概要

独立ウォッチドッグタイマ (IWDT) は 14 ビットのダウンカウンタで、システム暴走時に MCU をリセットすることができます。IWDT は、MCU をリセットする機能や、カウンタのアンダーフロー発生時に、割り込み／ノンマスカブル割り込みを発生させることが可能です。

IWDT の機能は、WDT とは以下の点で異なります。

- カウントソースとして IWDT 専用クロック (IWDTCLK) の分周したものを使用 (PCLKB の影響を受けない)
- IWDT はレジスタスタートモードを非サポート

表 24.1 に IWDT の仕様を、図 24.1 に IWDT のブロック図を示します。

表 24.1 IWDT の仕様

| 項目 | 内容 |
|----------------------|--|
| カウントソース(注1) | IWDT 専用クロック (IWDTCLK) |
| クロック分周比 | 1 分周 / 16 分周 / 32 分周 / 64 分周 / 128 分周 / 256 分周 |
| カウンタ動作 | 14 ビットのダウンカウンタによるダウンカウント |
| カウント開始条件 | <ul style="list-style-type: none"> ● リセット後、自動的にカウント開始 |
| カウント停止条件 | <ul style="list-style-type: none"> ● リセット (ダウンカウンタおよび他のレジスタが初期値に戻る) ● カウンタのアンダーフローまたはリフレッシュエラー発生時自動的にカウント再開 |
| ウィンドウ機能 | ウィンドウ開始 / 終了位置を設定可能 (リフレッシュ許可 / 禁止期間) |
| 独立ウォッチドッグタイマリセット要因 | <ul style="list-style-type: none"> ● ダウンカウンタのアンダーフロー ● リフレッシュ許可期間外でのリフレッシュ動作 (リフレッシュエラー) |
| ノンマスカブル割り込み / 割り込み要因 | <ul style="list-style-type: none"> ● ダウンカウンタのアンダーフロー ● リフレッシュ許可期間外でのリフレッシュ動作 (リフレッシュエラー) |
| カウンタ値の読み出し | IWDTSR レジスタを読み出すことで、ダウンカウンタ値の読み出しが可能 |
| イベントリンク機能 | <ul style="list-style-type: none"> ● ダウンカウンタアンダーフローイベント出力 ● リフレッシュエラーイベント出力 |
| 出力信号 (内部信号) | <ul style="list-style-type: none"> ● リセット出力 ● 割り込み要求出力 ● スリープモードカウント停止制御出力 |
| オートスタートモード | 以下のトリガに対して設定可能 : <ul style="list-style-type: none"> ● リセット後のクロック分周比の選択 (OFS0.IWDTCKS[3:0]ビット) ● 独立ウォッチドッグタイマのタイムアウト期間の選択 (OFS0.IWDTTOPS[1:0]ビット) ● 独立ウォッチドッグタイマのウィンドウ開始位置の選択 (OFS0.IWDTRPSS[1:0]ビット) ● 独立ウォッチドッグタイマのウィンドウ終了位置の選択 (OFS0.IWDRPES[1:0]ビット) ● リセット出力または割り込み要求出力の選択 (OFS0.IWDRSTIRQS ビット) ● スリープモード、スヌーズモード、またはソフトウェアスタンバイモード遷移時のダウンカウント停止機能の選択 (OFS0.IWDTSTPCTL ビット) |

注 1. 周辺モジュールクロック (PCLKB) 周波数 $\geq 4 \times$ (カウントクロックソースの分周後周波数) となるように設定してください。

バスインタフェース部とレジスタ部は PCLKB で動作し、14 ビットカウンタと制御回路は IWDTCLK で動作します。



図 24.1 IWDT のブロック図

24.2 レジスタの説明

24.2.1 IWDTRR : IWDT リフレッシュレジスタ

Base address: IWDT = 0x4004_4400

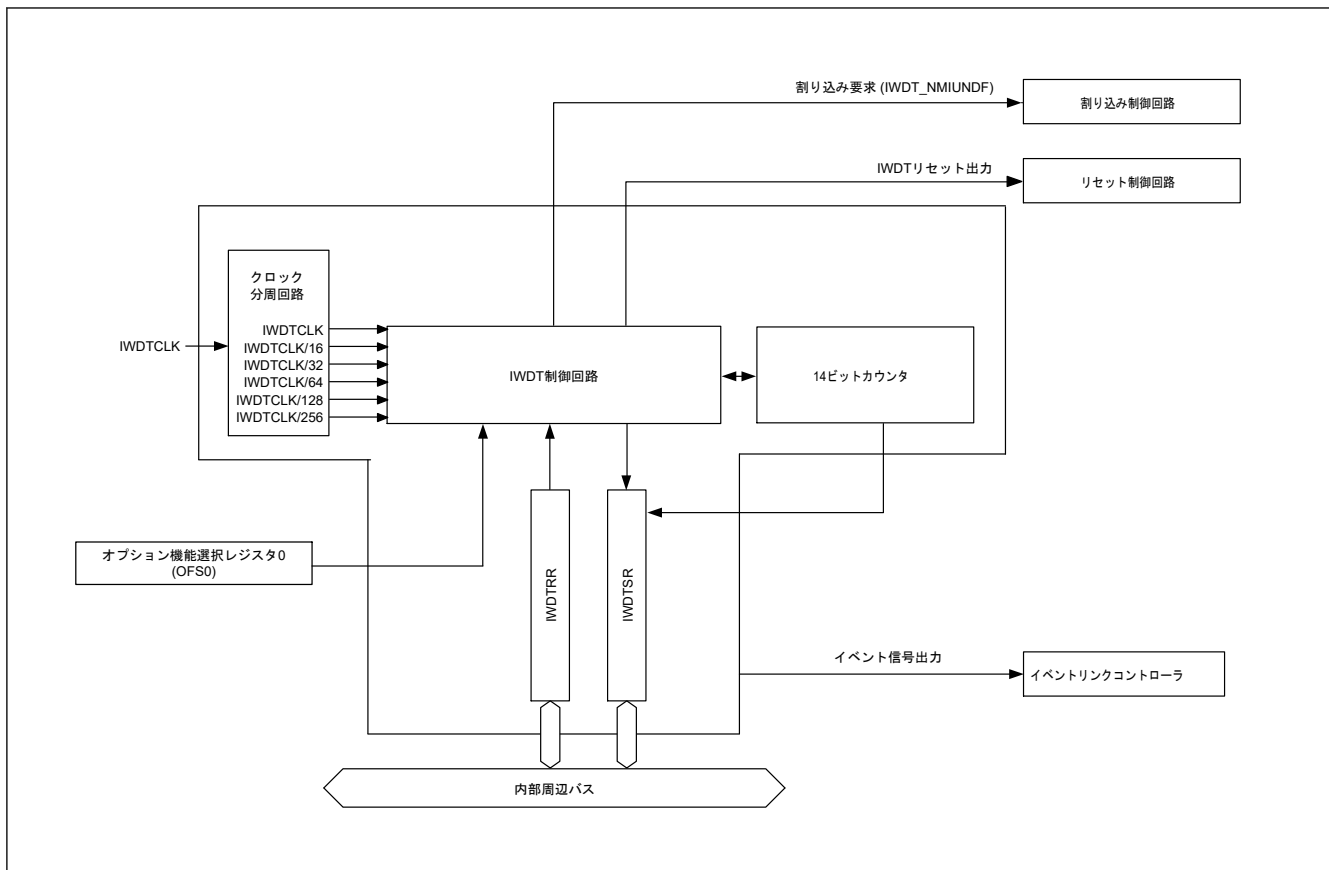
Offset address: 0x00

Bit position: 7 0

Bit field:

Value after reset: 1 1 1 1 1 1 1 1

| ビット | シンボル | 機能 | R/W |
|-----|------|--|-----|
| 7:0 | n/a | このレジスタに対して、0x00 の書き込み後、0xFF の書き込みでダウンカウンタがリフレッシュ | R/W |

IWDTRR レジスタは、IWDT のダウンカウンタをリフレッシュするためのレジスタです。リフレッシュ許可期間内に、IWDTRR レジスタに 0x00 を書き込んだ後、0xFF を書き込むこと（リフレッシュ動作）により、IWDT のダウンカウンタがリフレッシュされます。ダウンカウンタがリフレッシュされると、オプション機能選択レジスタ 0 (OFS0) の IWDT タイムアウト期間選択ビット (OFS0.IWDTTOPS[1:0]) で設定した値からダウンカウントがスタートします。

読み出し値は、0x00 を書き込んだ場合は 0x00 であり、0x00 以外の値を書き込んだ場合は 0xFF となります。リフレッシュ動作の詳細は、「24.3.2. リフレッシュ動作」を参照してください。

24.2.2 IWDTSR : IWDT ステータスレジスタ

Base address: IWDT = 0x4004_4400

Offset address: 0x04

| | | | | | | | | | | | | | | | | |
|--------------------|-----------|-----------|--------------|----|----|----|---|---|---|---|---|---|---|---|---|---|
| Bit position: | 15 | 14 | 13 | 12 | 11 | 10 | 9 | 8 | 7 | 6 | 5 | 4 | 3 | 2 | 1 | 0 |
| Bit field: | REFE F | UNDF F | CNTVAL[13:0] | | | | | | | | | | | | | |
| Value after reset: | 0 | 0 | 0 | 0 | 0 | 0 | 0 | 0 | 0 | 0 | 0 | 0 | 0 | 0 | 0 | 0 |

| ビット | シンボル | 機能 | R/W |
|------|--------------|--|---------|
| 13:0 | CNTVAL[13:0] | ダウンカウンタ値 ダウンカウンタのカウンタ値 | R |
| 14 | UNDF | アンダーフローフラグ 0: アンダーフローなし 1: アンダーフロー発生 | R/W(注1) |
| 15 | REFEF | リフレッシュエラーフラグ 0: リフレッシュエラーなし 1: リフレッシュエラー発生 | R/W(注1) |

注 1. フラグをクリアするための 0 書き込みのみ可能です。

IWDTSR レジスタは、ダウンカウンタのカウンタ値表示、およびアンダーフロー、リフレッシュエラーの発生状態を表示するレジスタです。

CNTVAL[13:0]ビット (ダウンカウンタ値)

CNTVAL[13:0]ビットを読み出すことにより、ダウンカウンタの値を確認できます。読み出し値は、実際のカウンタ値から 1 カウントずれる場合があります。

UNDF フラグ (アンダーフローフラグ)

UNDF フラグを読み出すことにより、ダウンカウンタのアンダーフロー発生状態を確認できます。読み出し値が 1 のとき、ダウンカウンタがアンダーフローしたことを示します。値を 0 にするには、UNDF フラグに 0 を書き込んでください。1 の書き込みは無効です。

UNDF フラグのクリアには、(N+2) IWDTCLK サイクルと 2PCLKB サイクルを要します。さらに、アンダーフローの発生から (N+2) IWDTCLK サイクル数の間は、このフラグをクリアしても無視されます。N は以下のように、OFS0.IWDTCKS[3:0]ビットで指定されます。

- OFS0.IWDTCKS[3:0] = 0x0 の時、N = 1
- OFS0.IWDTCKS[3:0] = 0x2 の時、N = 16
- OFS0.IWDTCKS[3:0] = 0x3 の時、N = 32
- OFS0.IWDTCKS[3:0] = 0x4 の時、N = 64
- OFS0.IWDTCKS[3:0] = 0xF の時、N = 128
- OFS0.IWDTCKS[3:0] = 0x5 の時、N = 256

REFEF フラグ (リフレッシュエラーフラグ)

REFEF フラグを読み出すことにより、リフレッシュエラー発生状態を確認できます。読み出し値が 1 のとき、リフレッシュエラーが発生したことを示します。値を 0 にするには、REFEF フラグに 0 を書き込んでください。1 の書き込みは無効です。

REFEF フラグのクリアには、(N+2) IWDTCLK サイクルと 2PCLKB サイクルを要します。さらに、リフレッシュエラーの発生から (N+2) IWDTCLK サイクル数の間は、このフラグをクリアしても無視されます。N は以下のように、OFS0.IWDTCKS[3:0]ビットで指定されます。

- OFS0.IWDTCKS[3:0] = 0x0 の時、N = 1
- OFS0.IWDTCKS[3:0] = 0x2 の時、N = 16
- OFS0.IWDTCKS[3:0] = 0x3 の時、N = 32

- OFS0.IWDTCKS[3:0] = 0x4 の時、N = 64
- OFS0.IWDTCKS[3:0] = 0xF の時、N = 128
- OFS0.IWDTCKS[3:0] = 0x5 の時、N = 256

24.2.3 OFS0 : オプション機能選択レジスタ 0

オプション機能選択レジスタ 0 (OFS0) の詳細は、「6.2.1. OFS0 : オプション機能選択レジスタ 0」を参照してください。

IWDTTOPS[1:0]ビット (IWDT タイムアウト期間選択)

IWDTTOPS[1:0]ビットはタイムアウト期間 (ダウンカウンタがアンダーフローするまでの期間) を、IWDTCKS[3:0]ビットで設定した分周クロックを 1 サイクルとして、128 サイクル/512 サイクル/1024 サイクル/2048 サイクルから選択します。

ダウンカウンタのリフレッシュ後、アンダーフローするまでの時間 (IWDTCLK サイクル数) は、IWDTCKS[3:0]ビットと IWDTTOPS[1:0]ビットの組み合わせで決定されます。

表 24.2 に、IWDTCKS[3:0]および IWDTTOPS[1:0]ビットの設定値、タイムアウト期間、および IWDTCLK サイクル数の関係を示します。

表 24.2 タイムアウト期間の設定

| IWDTCKS[3:0]ビット | | | | IWDTTOPS[1:0]ビット | | クロック分周比 | タイムアウト期間 (サイクル数) | IWDTCLK クロックサイクル数 |
|-----------------|----|----|----|------------------|----|-------------|------------------|-------------------|
| b7 | b6 | b5 | b4 | b3 | b2 | | | |
| 0 | 0 | 0 | 0 | 0 | 0 | IWDTCLK | 128 | 128 |
| | | | | 0 | 1 | | 512 | 512 |
| | | | | 1 | 0 | | 1024 | 1024 |
| | | | | 1 | 1 | | 2048 | 2048 |
| 0 | 0 | 1 | 0 | 0 | 0 | IWDTCLK/16 | 128 | 2048 |
| | | | | 0 | 1 | | 512 | 8192 |
| | | | | 1 | 0 | | 1024 | 16384 |
| | | | | 1 | 1 | | 2048 | 32768 |
| 0 | 0 | 1 | 1 | 0 | 0 | IWDTCLK/32 | 128 | 4096 |
| | | | | 0 | 1 | | 512 | 16384 |
| | | | | 1 | 0 | | 1024 | 32768 |
| | | | | 1 | 1 | | 2048 | 65536 |
| 0 | 1 | 0 | 0 | 0 | 0 | IWDTCLK/64 | 128 | 8192 |
| | | | | 0 | 1 | | 512 | 32768 |
| | | | | 1 | 0 | | 1024 | 65536 |
| | | | | 1 | 1 | | 2048 | 131072 |
| 1 | 1 | 1 | 1 | 0 | 0 | IWDTCLK/128 | 128 | 16384 |
| | | | | 0 | 1 | | 512 | 65536 |
| | | | | 1 | 0 | | 1024 | 131072 |
| | | | | 1 | 1 | | 2048 | 262144 |
| 0 | 1 | 0 | 1 | 0 | 0 | IWDTCLK/256 | 128 | 32768 |
| | | | | 0 | 1 | | 512 | 131072 |
| | | | | 1 | 0 | | 1024 | 262144 |
| | | | | 1 | 1 | | 2048 | 524288 |

IWDTCKS[3:0]ビット (IWDT 専用クロック分周比選択)

IWDTCKS[3:0]ビットはダウンカウンタで使用するクロックの分周比を設定します。分周比は、IWDT 専用クロック (IWDTCLK) の 1 分周/16 分周/32 分周/64 分周/128 分周/256 分周から選択できます。IWDTTOPS[1:0] ビット設定と組み合わせて、IWDT のカウント期間を IWDTCLK の 128~524288 サイクルから選択できます。

IWDRPES[1:0]ビット (IWDT ウィンドウ終了位置選択)

IWDRPES[1:0]ビットはリフレッシュ許可期間を示すウィンドウ終了位置を設定します。ウィンドウ終了位置は、タイムアウト期間の 75%、50%、25%、0%から選択できます。ウィンドウ終了位置には、ウィンドウ開始位置より小さい値を設定してください (ウィンドウ開始位置 > ウィンドウ終了位置)。ウィンドウ開始位置に対してウィンドウ終了位置以下の値を設定した場合、ウィンドウ開始位置の設定は有効であり、ウィンドウ終了位置は 0%になります。

IWDRPSS[1:0]ビット (IWDT ウィンドウ開始位置選択)

IWDRPSS[1:0]ビットはリフレッシュ許可期間を示すウィンドウ開始位置を設定します。ウィンドウ開始位置は、タイムアウト期間の 100%、75%、50%、25%から選択できます。ウィンドウ開始位置には、ウィンドウ終了位置より大きい値を設定してください。ウィンドウ開始位置に対してウィンドウ終了位置以下の値を設定した場合、ウィンドウ開始位置の設定は有効であり、ウィンドウ終了位置は 0%になります。

ウィンドウ開始、終了位置のカウント値を表 24.3 に、IWDRPSS[1:0]、IWDRPES[1:0]、IWDTTOPS[1:0]ビットで設定されるリフレッシュ許可期間を図 24.2 に示します。

表 24.3 タイムアウト期間とウィンドウ開始/終了カウンタ値の対応表

| IWDTTOPS[1:0]ビット | | タイムアウト期間 | | ウィンドウ開始/終了カウンタ値 | | | |
|------------------|----|----------|--------|-----------------|--------|--------|--------|
| b3 | b2 | サイクル数 | カウンタ値 | 100% | 75% | 50% | 25% |
| 0 | 0 | 128 | 0x007F | 0x007F | 0x005F | 0x003F | 0x001F |
| 0 | 1 | 512 | 0x01FF | 0x01FF | 0x017F | 0x00FF | 0x007F |
| 1 | 0 | 1024 | 0x03FF | 0x03FF | 0x02FF | 0x01FF | 0x00FF |
| 1 | 1 | 2048 | 0x07FF | 0x07FF | 0x05FF | 0x03FF | 0x01FF |



図 24.2 IWDTRPSS[1:0]および IWDTRPES[1:0]ビットとリフレッシュ許可期間

IWDRSTRIRQS ビット (IWDT リセット割り込み要求選択)

IWDRSTRIRQS ビットは、アンダーフローまたはリフレッシュエラー発生時の動作を指定します。1 にすると、リセット出力が選択されます。0 にすると、割り込みが選択されます。

IWDTSTPCTL ビット (IWDT 停止制御)

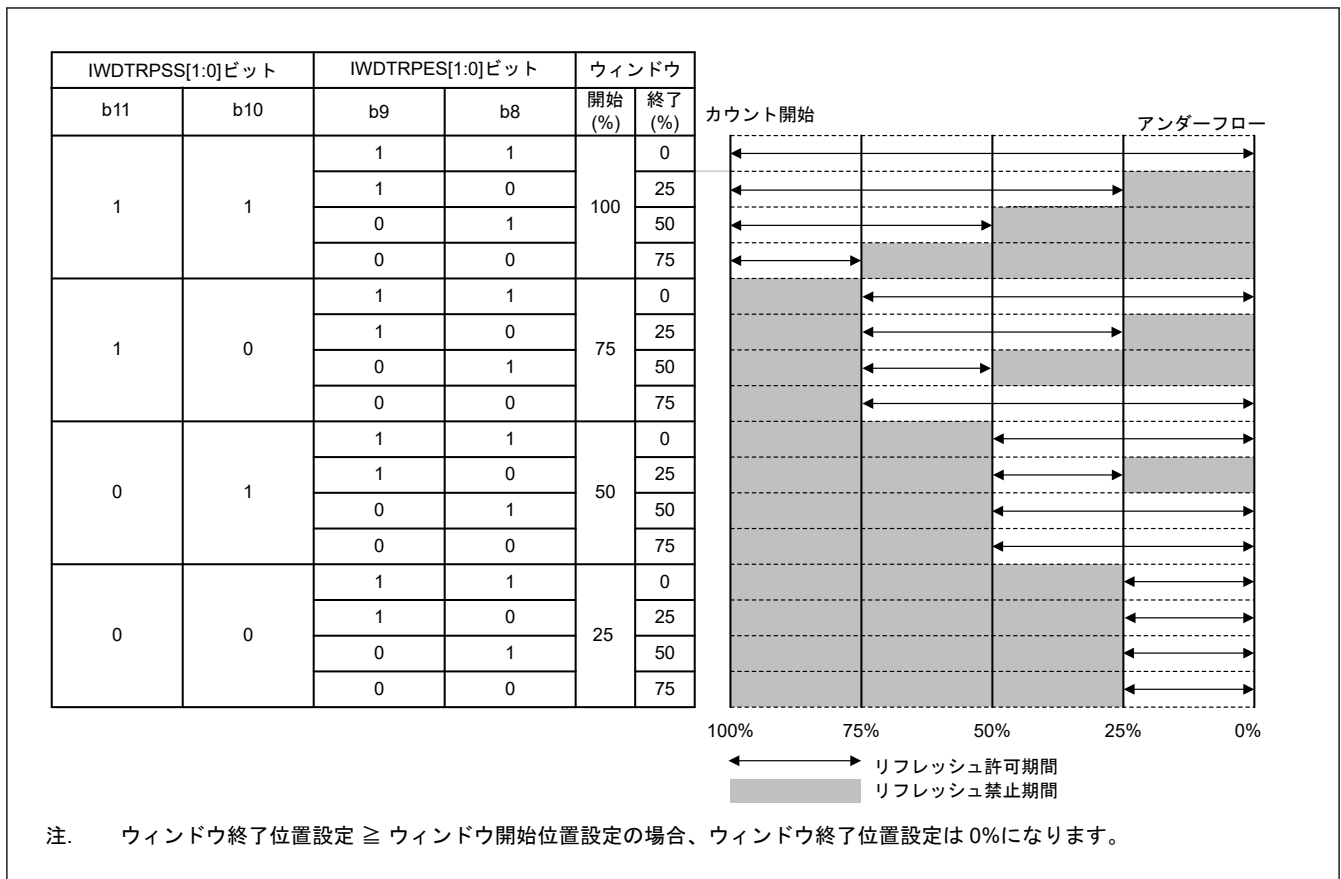
IWDTSTPCTL ビットは、スリープモード、スヌーズモード、またはソフトウェアスタンバイモードに遷移した時にカウントを停止させるかどうかを選択します。

24.3 動作説明

24.3.1 オートスタートモード

オプション機能選択レジスタ 0 の IWDT スタートモード選択ビット (OFS0.IWDTSTRT) が 0 の場合、オートスタートモードが選択されています。OFS0.IWDTSTRT ビットが 1 の場合、リセット後の IWDT は停止状態です。

リセット状態の間に、オプション機能選択レジスタ 0 (OFS0) の下記の設定値が IWDT のレジスタに設定されます。

- クロック分周比 (OFS0.IWDTCKS[3:0])
- ウィンドウ開始および終了位置 (OFS0.IWDRPSS[1:0]、OFS0.IWDRPES[1:0])
- タイムアウト期間 (OFS0.IWDTTOPS[1:0])
- リセット出力または割り込み要求 (OFS0.IWDRSTRIRQS)

リセット状態が解除されると、IWDT タイムアウト期間選択ビット (OFS0.IWDTTOPS[1:0]) で設定された値からダウンカウンタが自動でダウンカウントを開始します。

以降、プログラムが正常に動作し続けて、リフレッシュ許可期間内にカウンタがリフレッシュされている場合は、リフレッシュごとにカウンタ値がリセットされて、ダウンカウントを継続します。カウント継続中は、IWDT はリセット信号を出力しません。プログラムの暴走によりダウンカウンタのリフレッシュが行われず、ダウンカ

カウンタのアンダーフローが発生した場合、またはリフレッシュ許可期間以外でのリフレッシュ動作によりリフレッシュエラーが発生した場合は、IWDT はリセットを出力するか、もしくはノンマスカブル割り込み要求または割り込み要求 (IWDT_NMIUNDF) を出力します。

リセット信号またはノンマスカブル割り込み要求/割り込み要求が発生してから 1 サイクルカウント後に、カウンタはタイムアウト期間をリロードします。ダウンカウンタにタイムアウト期間の値が設定され、カウントを開始します。リセット出力または割り込み要求出力は、IWDT リセット割り込み要求選択ビット (OFS0.IWDTIRSTIRQS) で選択できます。ノンマスカブル割り込み要求を許可する割り込みは、IWDT アンダーフロー/リフレッシュエラー割り込み許可ビット (NMIER.IWDTEN) で選択できます。

図 24.3 に、下記の条件下での動作例 (ノンマスカブル割り込み) を示します。

- オートスタートモード (OFS0.IWDTSTRT = 0)
- IWDT 動作選択 : 割り込み (OFS0.IWDTIRSTIRQS = 0)
- ノンマスカブル割り込み : IWDT アンダーフロー/リフレッシュエラー割り込み許可 (NMIER.IWDTEN = 1)
- ウィンドウ開始位置 75% (OFS0.IWDTRPSS[1:0] = 10b)
- ウィンドウ終了位置 25% (OFS0.IWDTRPES[1:0] = 10b)



図 24.3 オートスタートモードでの動作例

24.3.2 リフレッシュ動作

ダウンカウンタをリフレッシュしてカウント動作を開始するには、IWDT リフレッシュレジスタ (IWDTRR) に 0x00 の書き込みに続けて 0xFF を書き込んでください。0x00 の書き込み後に 0xFF 以外の値を書き込むと、ダウンカウンタはリフレッシュされません。無効な値を書き込んだ場合は、IWDTRR レジスタに 0x00 の書き込みに続けて 0xFF を書き込むことにより、リフレッシュが正常に行われます。

0x00 (1 回目) → 0x00 (2 回目) の順で書き込みを行った場合でも、その後に 0xFF を書き込めば、0x00 → 0xFF の書き込み順序が成立します。0x00 (n-1 回目) → 0x00 (n 回目) → 0xFF という書き込み順序は有効であり、

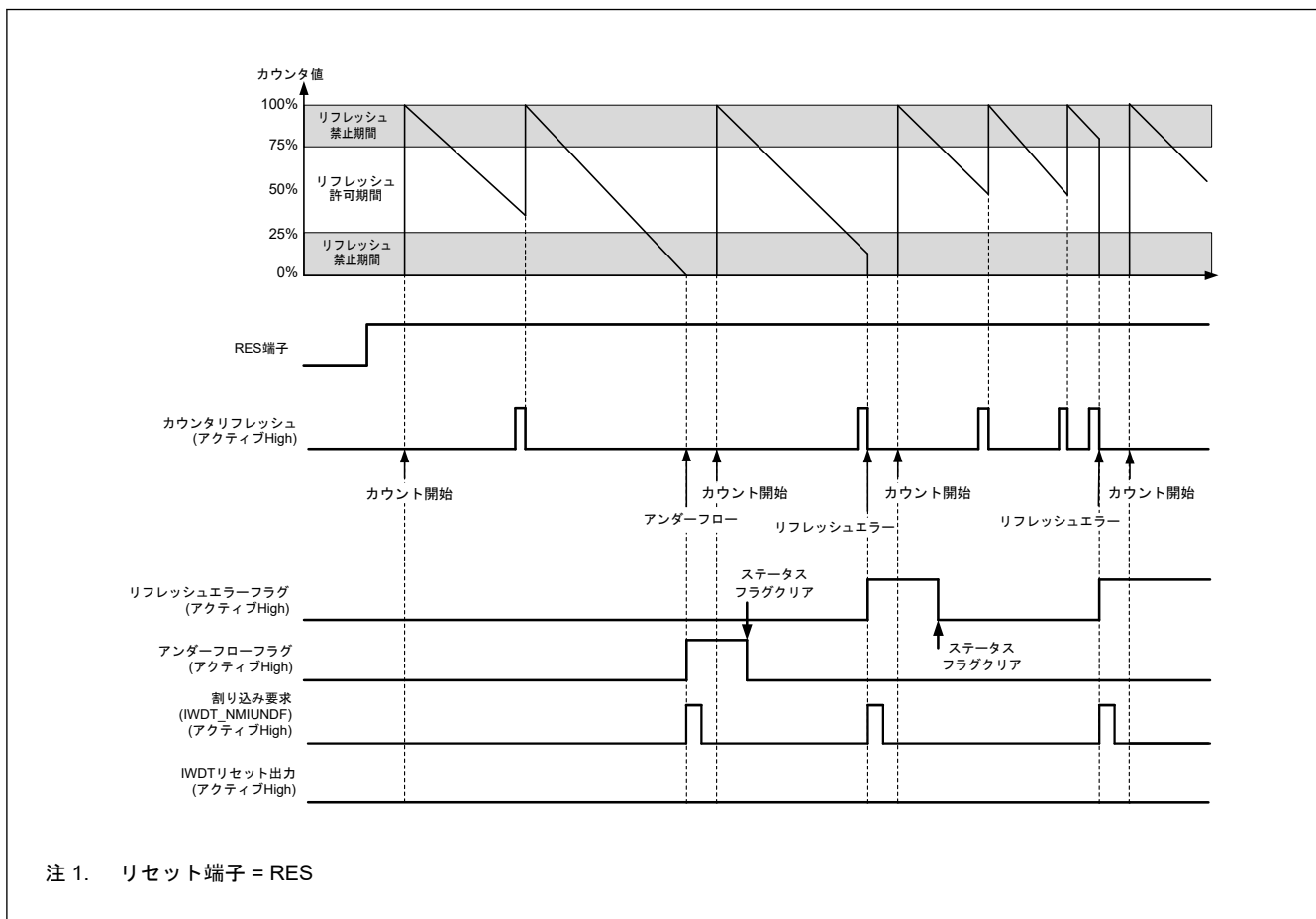
正常にリフレッシュを行います。0x00 より前の書き込み値が 0x00 以外であっても、動作に 0x00 → 0xFF という書き込み順序が含まれている限り、正常にリフレッシュを行います。

また、IWDTRR レジスタへの 0x00 の書き込みと 0xFF の書き込みの間に、IWDTRR 以外のレジスタにアクセスするか、または IWDTRR レジスタを読み出しても、正常にリフレッシュを行います。カウンタをリフレッシュするための書き込みは、リフレッシュ許可期間中に行う必要があります。この判定は 0xFF の書き込み時に行われます。そのため、0x00 の書き込みがリフレッシュ許可期間外であっても、リフレッシュは正常に行われます。

【カウンタのリフレッシュに有効な書き込み順序の例】

- 0x00 → 0xFF
- 0x00 (n-1 回目) → 0x00 (n 回目) → 0xFF
- 0x00 → 別レジスタへのアクセスまたは IWDTRR レジスタの読み出し → 0xFF

【カウンタのリフレッシュに無効な書き込み順序の例】

- 0x23 (0x00 以外の値) → 0xFF
- 0x00 → 0x54 (0xFF 以外の値)
- 0x00 → 0xAA (0x00 および 0xFF 以外の値) → 0xFF

ダウンカウンタのリフレッシュには、IWDTRR レジスタに 0xFF を書き込んでから、カウント信号のサイクル数で最大 4 サイクルを要します (1 サイクル間の IWDT 専用クロック (IWDTCCLK) 数は、IWDT 専用クロック分周比選択ビット (OFS0.IWDTCCKS[3:0]) の設定値により異なります)。この要件を満たすには、リフレッシュ許可期間の終了またはダウンカウンタのアンダーフローが発生する 4 カウントサイクル前までに、IWDTRR レジスタへの 0xFF 書き込みを完了してください。カウンタの値はカウンタ値ビット (IWDTSR.CNTVAL[13:0]) で確認できます。

【リフレッシュ動作タイミング例】

- ウィンドウ開始位置を 0x01FF とした場合、IWDTRR レジスタへの 0x00 の書き込みが 0x01FF より前 (たとえば 0x0202) であっても、IWDTSR.CNTVAL[13:0] ビット値が 0x01FF になってから IWDTRR レジスタへ 0xFF を書き込めば、リフレッシュを行います。
- ウィンドウ終了位置を 0x01FF とした場合、IWDTRR レジスタへ 0x00 → 0xFF を書き込んだ直後に IWDTSR.CNTVAL[13:0] ビットから読み出した値が 0x0203 (0x01FF の 4 カウントサイクル前) 以上であれば、リフレッシュを行います。
- リフレッシュ許可期間が 0x0000 まで続く場合、アンダーフローの直前でリフレッシュが可能です。この場合、IWDTRR レジスタへ 0x00 → 0xFF を書き込んだ直後に IWDTSR.CNTVAL[13:0] ビットから読み出した値が 0x0003 (アンダーフローの 4 カウントサイクル前) 以上であれば、アンダーフローは発生しないでリフレッシュを行います。

図 24.4 に、PCLKB > IWDTCCLK のとき、クロック分周比が IWDTCCLK × 1 分周である場合の IWDT リフレッシュ動作波形を示します。



図 24.4 IWDT リフレッシュ動作波形 (OFS0.IWDTCK[3:0] = 0000b、OFS0.IWDTTOPS[1:0] = 11b の場合)

24.3.3 ステータスフラグ

リフレッシュエラーフラグ (IWDTSR.REFEF) とアンダーフローフラグ (IWDTSR.UNDF) は、IWDT の割り込み要求が発生した場合の割り込み要因を保持します。割り込み要求の発生後に、IWDTSR.REFEF フラグと IWDTSR.UNDF フラグを読み出すことで、割り込み要因の発生状態を確認できます。各フラグは、0 を書くことによってクリアされます。1 の書き込みは無効です。

ステータスフラグをそのままにしても、動作に影響を与えません。次に IWDT が割り込み要求を出力したときに、現在のフラグの値にかかわらず、新しい割り込み要因が書き込まれます。なお、各フラグに 0 を書いてから、その値が反映されるまでの時間は、「24.2.2. IWDTSR : IWDT ステータスレジスタ」を参照してください。

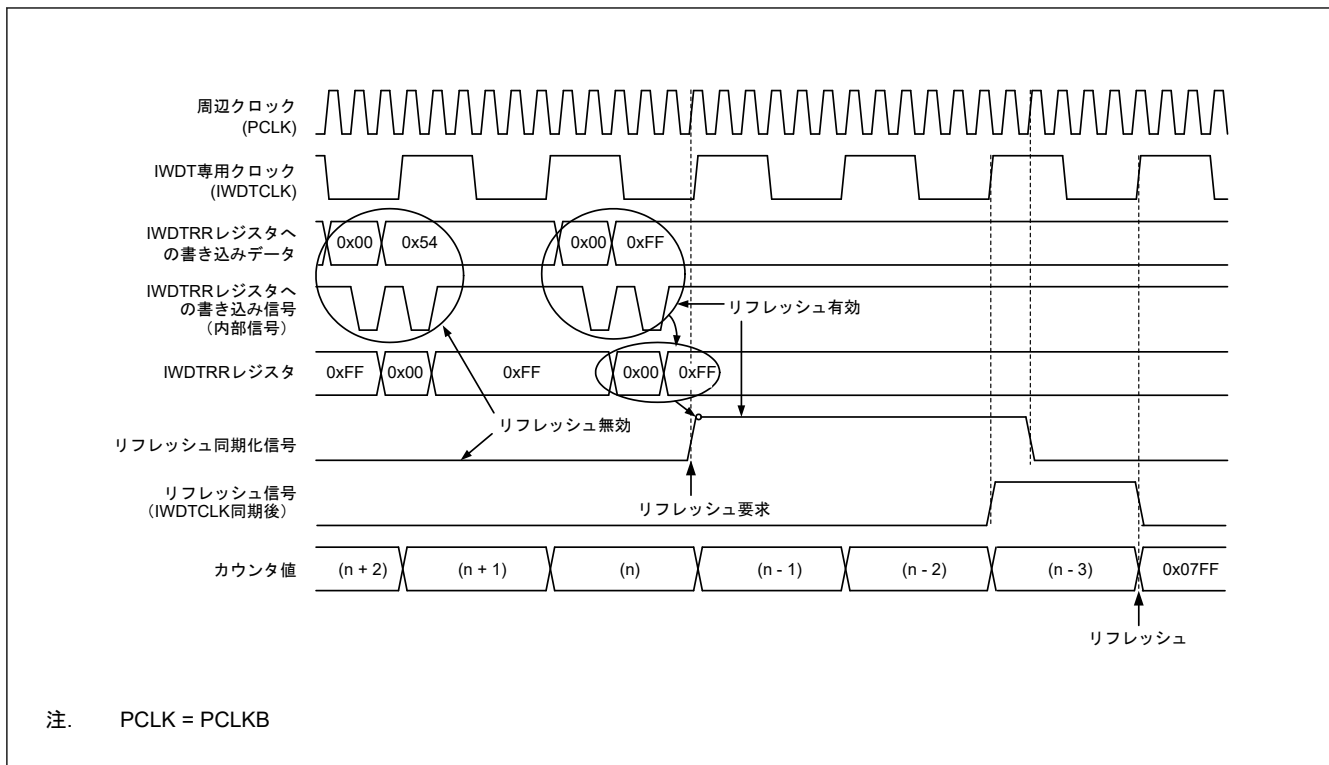
24.3.4 リセット出力

オプション機能選択レジスタ 0 (OFS0) の IWDT リセット割り込み要求選択ビット (OFS0.IWDRSTIRQS) を 1 にした場合、ダウンカウンタのアンダーフローまたはリフレッシュエラー発生時に、リセット信号を出力します。リセットが解除された後、自動でダウンカウントを開始します。

24.3.5 割り込み要因

オプション機能選択レジスタ 0 (OFS0) の IWDT リセット割り込み要求選択ビット (OFS0.IWDRSTIRQS) を 0 にした場合、カウンタのアンダーフローまたはリフレッシュエラー発生時に、割り込み信号 (IWDT_NMIUNDF) を生成します。この割り込みは、ノンマスクابل割り込みと割り込みの両方に対応しています。詳細は「12. 割り込みコントローラユニット (ICU)」を参照してください。

表 24.4 IWDT の割り込み要因

| 名称 | 割り込み要因 | CPU への割り込み | DTC の起動 |
|--------------|--|------------|---------|
| IWDT_NMIUNDF | <ul style="list-style-type: none"> ダウンカウンタのアンダーフロー リフレッシュエラー | 可能 | 不可能 |

24.3.6 ダウンカウンタ値の読み出し

IWDT のカウンタは IWDT 専用クロック (IWDTCLK) で動作しているため、カウンタ値を直接読み出すことはできません。IWDT は、カウンタ値を周辺クロック (PCLKB) に同期させて、IWDT ステータスレジスタのダウンカ

ウンタ値ビット (IWDTSR.CNTVAL[13:0]) へ格納します。これらのビットを確認して、間接的にカウンタ値を取得してください。

カウンタ値の読み出しには PCLKB で数クロックサイクル (最大 4 クロックサイクル) を要するため、読み出されるカウンタ値は、実際のカウンタ値から 1 カウントずれる場合があります。

図 24.5 に、 $PCLKB > IWDTCLK$ のとき、クロック分周比が $IWDTCLK \times 1$ 分周である場合の IWDT ダウンカウンタ値の読み出し処理を示します。



図 24.5 IWDT ダウンカウンタ値の読み出し処理 (OFS0.IWDTCKS[3:0] = 0000b、OFS0.IWDTTOPS[1:0] = 11b の場合)

24.4 イベントリンクコントローラ (ELC) への出力

ELC が割り込み要求信号をイベント信号として使用する場合、IWDT は設定したモジュールに対してリンク動作が可能です。イベント信号はカウンタのアンダーフローまたはリフレッシュエラーによって出力されます。

イベント信号は、OFS0.WDTRSTIRQS ビットの設定とは無関係に出力されます。また、リフレッシュエラーフラグ (IWDTSR.REFEF) またはアンダーフローフラグ (IWDTSR.UNDF) が 1 の状態で次の割り込み要因が発生した場合も、イベント信号の出力が可能です。詳細は、「16. イベントリンクコントローラ (ELC)」を参照してください。

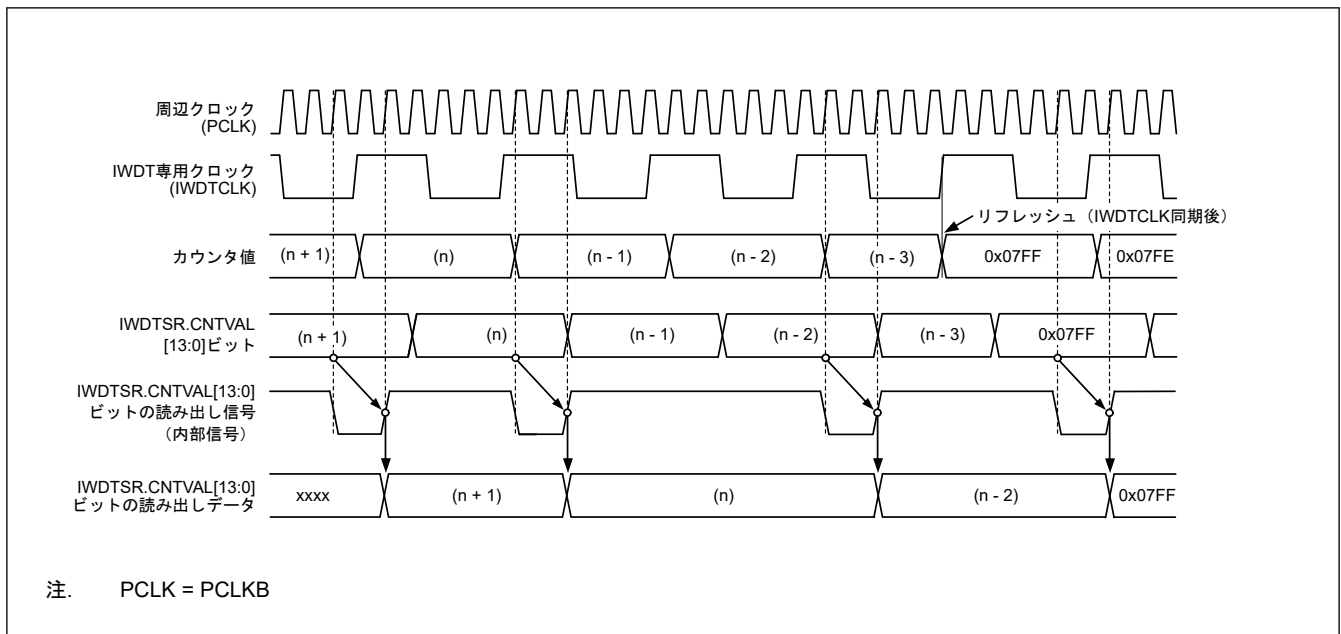
24.5 使用上の注意事項

24.5.1 リフレッシュ動作

リフレッシュ時間を設定する際は、PCLKB と IWDTCLK のクロックソースの発振精度を考慮してください。発振精度による誤差の範囲で周期が変動してもリフレッシュできる値を設定してください。

24.5.2 クロック分周比の設定に関する制限

周辺モジュールクロック (PCLKB) の周波数が下記の要件を満たすように設定してください。

$PCLKB \geq 4 \times$ (カウンタクロックソースの分周後周波数)

24.5.3 ICU イベントリンク設定レジスタ n (IELSRn) の設定に関する制限

IWDT リセットアサートを許可 (OFS0.IWDRSTIRQS = 0) にした場合、またはイベントリンク動作を許可 (IELSRn.ELS[7:0] = 0x17) にした場合、ICU イベントリンク設定レジスタ n (IELSRn.IELS[4:0]) に 0x03 を設定することは禁止されています。

25. シリアルコミュニケーションインタフェース (SCI)

25.1 概要

シリアルコミュニケーションインタフェース (SCI) × 4 チャンネルには調歩同期式および同期式のシリアルインタフェースがあります。

- 調歩同期式インタフェース (UART および調歩同期式通信インタフェースアダプタ (ACIA))
- 8 ビットクロック同期式インタフェース
- 簡易 IIC (マスタのみ)
- 簡易 SPI
- スマートカードインタフェース

スマートカードインタフェースは、電子信号と伝送プロトコルに関して ISO/IEC 7816-3 規格に準拠しています。SCI_n (n = 0) は FIFO バッファを内蔵しており、連続した全二重通信が可能です。また、内蔵のボーレートジェネレータを用いて、データ転送速度の個別設定が可能です。

本節では、PCLK = PCLKB を指します。

表 25.1 に SCI の仕様を、図 25.1 に SCI のブロック図を、表 25.3 に SCI の入出力端子を示します。

表 25.1 SCI の仕様 (1/2)

| 項目 | 内容 | |
|-------------|--|---|
| モジュール数 | 4 (SCI _n (n = 0~2, 9))(注1) | |
| シリアル通信方式 | <ul style="list-style-type: none"> ● 調歩同期式 ● クロック同期式 ● 簡易 IIC ● 簡易 SPI ● スマートカードインタフェース | |
| 転送速度 | 内蔵のボーレートジェネレータにより任意のビットレートを設定可能 | |
| 全二重通信 | <ul style="list-style-type: none"> ● 送信部：ダブルバッファによる連続送信が可能 ● 受信部：ダブルバッファによる連続受信が可能 | |
| データ転送 | LSB ファースト/MSB ファーストの選択が可能 | |
| 割り込み要因 | 送信終了、送信データエンプティ、受信データフル、受信エラー、受信データレディ、アドレス一致 開始条件、再開条件、停止条件の生成完了 (簡易 IIC モード用) | |
| モジュールストップ機能 | チャンネルごとにモジュールストップ状態を設定可能 | |
| スヌーズ終了要求 | SCI0 アドレス不一致 (SCI0_DCUF) | |
| クロック同期式モード | データ長 | 8 ビット |
| | 受信エラー検出機能 | オーバーランエラー |
| | クロックソース | 内部クロック (マスタモード) または外部クロック (スレーブモード) を選択可能 |
| | ハードウェアフロー制御 | CTS _n _RTS _n 端子を用いた送受信制御が可能 |
| | 送信/受信 | 1 段レジスタまたは 16 段 FIFO のいずれか (SCI _n (n = 0) のみ FIFO をサポート) を選択可能 |
| 調歩同期式モード | データ長 | 7 ビット/8 ビット/9 ビット |
| | 送信ストップビット | 1 または 2 ビット |
| | パリティ | 偶数パリティ/奇数パリティ/パリティなし |
| | 受信エラー検出機能 | <ul style="list-style-type: none"> ● パリティエラー ● オーバーランエラー ● フレーミングエラー |
| | ハードウェアフロー制御 | CTS _n _RTS _n 端子を用いた送受信制御が可能 |
| | 送信/受信 | 1 段レジスタまたは 16 段 FIFO のいずれか (SCI _n (n = 0) で FIFO をサポート) を選択可能 |

表 25.1 SCI の仕様 (2/2)

| 項目 | 内容 | |
|-------------------|---|--|
| | アドレス一致 | 受信データとコンペアマッチレジスタの値が一致したとき、割り込み要求/イベント出力の発行が可能 |
| | アドレス不一致 (SCI0 のみ) 受信データ | 受信データとコンペアマッチレジスタ内の値が一致しないとき、スヌーズ終了要求の発行が可能 |
| | スタートビットの検出 | Low 検出/立ち下がリエッジ検出を選択可能 |
| | ブレークの検出 | SPTR レジスタを読み出すことで、フレーミングエラーからのブレークの検出が可能 |
| | クロックソース | 内部クロックまたは外部クロックの選択が可能 |
| | 倍速モード | ボーレートジェネレータ倍速モードを選択可能 |
| | マルチプロセッサ通信機能 | 複数プロセッサ間でシリアル通信が可能 |
| | ノイズ除去 | RXDn 端子入力経路にデジタルノイズフィルタを内蔵 |
| スマートカードインタフェースモード | エラー処理 | 受信中にパリティエラーを検出するとエラーシグナルを自動送出 |
| | | 送信中にエラーシグナルを受信するとデータを自動再送信 |
| | データタイプ | ダイレクトコンベンション/インバースコンベンションをサポート |
| 簡易 IIC モード | 通信フォーマット | I ² C バスフォーマット (MSB ファーストのみ) |
| | 動作モード | マスタ (シングルマスタ動作のみ) |
| | 転送速度 | 最大 400 kbps |
| | ノイズ除去 | SCLn 端子と SDA _n 端子の入力経路にデジタルノイズフィルタを内蔵し、ノイズ除去幅の調整が可能 |
| 簡易 SPI モード | データ長 | 8 ビット |
| | エラー検出 | オーバーランエラー |
| | クロックソース | 内部クロック (マスタモード) または外部クロック (スレーブモード) の選択が可能 |
| | SSn 入力端子機能 | SSn 端子を High にすることで、出力端子をハイインピーダンスにすることが可能 |
| | クロック設定 | クロック位相、クロック極性の設定を 4 種類から選択可能 |
| ビットレートモジュレーション機能 | 内蔵ボーレートジェネレータの出力補正により誤差の低減が可能 | |
| イベントリンク機能 | 受信エラーまたはエラーシグナル検出におけるエラーイベント出力 (SCI _n _ERI) (n = 0~2, 9) | |
| | 受信データフルイベント出力 (SCI _n _RXI) (n = 0~2, 9) | |
| | 送信データエンプティイベント出力 (SCI _n _TXI) (n = 0~2, 9) | |
| | アドレス一致イベント出力 (SCI _n _AM) (n = 0~2, 9) | |
| | 送信終了イベント出力 (SCI _n _TEI) (n = 0~2, 9) | |

注 1. n = 0, 1, 2, 9 (48 ピン製品)
n = 0, 1, 9 (48 ピン製品以外)



図 25.1 SCI のブロック図

表 25.2 製品ごとの対応チャネル

| SCI チャネル | 製品 | |
|----------|-------|-------|
| | 48 ピン | 32 ピン |
| SCI0 | ✓ | ✓ |
| SCI1 | ✓ | ✓ |
| SCI2 | ✓ | — |
| SCI9 | ✓ | ✓(注1) |

注. ✓: 対応
 —: 非対応

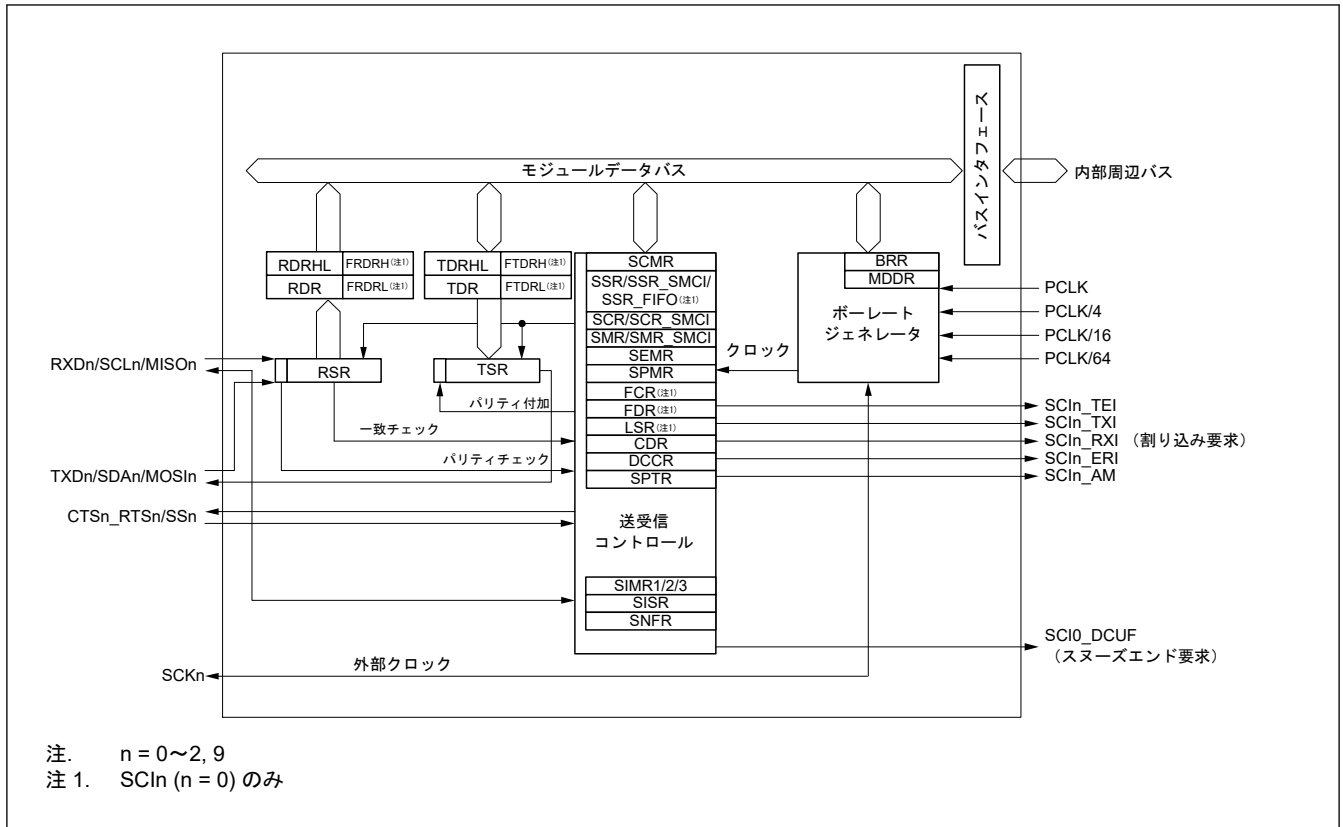
注 1. SCI9 は、調歩同期式モードおよび簡易 I²C のみに対応します。

表 25.3 SCI の入出力端子

| 機能 | 端子名 | 入出力 | 説明 |
|-------------------|----------------|-----|--|
| SCIn (n = 0~2, 9) | SCKn | 入出力 | SCIn のクロック入出力 |
| | RXDn/SCLn/MISO | 入出力 | SCIn の受信データ入力 SCIn の I ² C クロック入出力 SCIn のスレーブ送信データ入出力 |
| | TXDn/SDAn/MOS | 入出力 | SCIn の送信データ出力 SCIn の I ² C データ入出力 SCIn のマスタ送信データ入出力 |
| | SSn/CTSn_RTsn | 入出力 | SCIn のチップセレクト入力、アクティブ Low SCIn の送受信開始制御用入出力、アクティブ Low |

25.2 レジスタの説明

25.2.1 RSR : 受信シフトレジスタ

RSR レジスタは、RXDn 端子から入力されたシリアルデータをパラレルデータに変換するための受信用シフトレジスタです。1 フレーム分のデータを受信すると、データは自動的に RDR レジスタ、RDRHL レジスタ、または受信 FIFO レジスタへ転送されます。CPU から RSR レジスタに直接アクセスすることはできません。

25.2.2 RDR : 受信データレジスタ

Base address: SCI0 = 0x4007_0000
SCIm = 0x4007_0000 + 0x0020 × m (m = 1~2, 9)

Offset address: 0x05

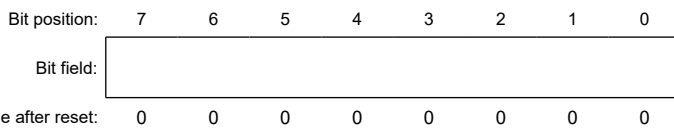

RDR レジスタは、受信データを格納するための 8 ビットのレジスタです。1 フレーム分のシリアルデータを受信すると、受信データは RSR レジスタからこのレジスタへ転送され、RSR レジスタは次のデータを受信できるようになります。RSR レジスタと RDR レジスタはダブルバッファとして機能するため、連続受信動作が可能になります。

RDR レジスタの読み出しは、受信データフル割り込み (SCIn_RXI) 要求が発生したときに 1 回だけ行ってください。

注. 受信データを RDR レジスタから読み出す前に次の 1 フレーム分のデータを受け取ると、オーバーランエラーになります。CPU から RDR レジスタに書き込むことはできません。

25.2.3 RDRHL : 受信データレジスタ

Base address: SCI0 = 0x4007_0000
SCIm = 0x4007_0000 + 0x0020 × m (m = 1~2, 9)

Offset address: 0x10

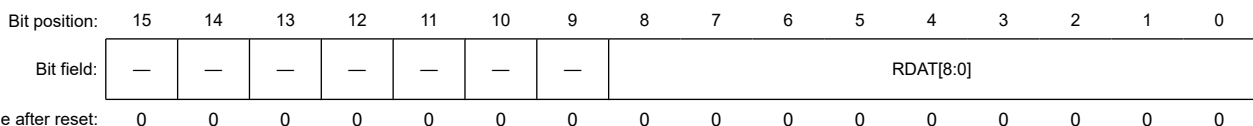

| ビット | シンボル | 機能 | R/W |
|------|-----------|--------------|-----|
| 8:0 | RDAT[8:0] | シリアル受信データ | R |
| 15:9 | — | 読むと 0 が読めます。 | R |

RDRHL レジスタは、受信データを格納するための 16 ビットのレジスタです。調歩同期式モードおよび 9 ビットデータ長選択時に使用します。

RDRHL レジスタの下位 8 ビットは RDR レジスタのシャドールレジスタであるため、RDRHL レジスタへアクセスすると RDR レジスタに影響を与えます。7 ビットまたは 8 ビットのデータ長を選択した場合、RDRHL レジスタへのアクセスはしないでください。

1 フレーム分のデータを受信すると、受信データは RSR レジスタから RDR/RDRHL レジスタへ転送されるため、RSR レジスタは次のデータを受信できるようになります。

RSR レジスタと RDRHL レジスタはダブルバッファとして機能するため、連続受信動作が可能になります。RDRHL レジスタの読み出しは、受信データフル割り込み (SCIn_RXI) 要求が発生した場合にのみ行ってください。受信データを RDRHL から読み出す前に次の 1 フレーム分のデータを受け取ると、オーバーランエラーになります。CPU から RDRHL レジスタに書き込むことはできません。

25.2.4 FRDRHL/FRDRH/FRDRL : 受信 FIFO データレジスタ

Base address: SC10 = 0x4007_0000

Offset address: 0x10 (FRDRHL/FRDRH)
0x11 (FRDRL)

| | | | | | | | | | | | | | | | | |
|--------------------|----|-----|------|-----|-----|----|-----|-----------|---|---|---|---|---|---|---|---|
| Bit position: | 15 | 14 | 13 | 12 | 11 | 10 | 9 | 8 | 7 | 6 | 5 | 4 | 3 | 2 | 1 | 0 |
| Bit field: | — | RDF | ORER | FER | PER | DR | MPB | RDAT[8:0] | | | | | | | | |
| Value after reset: | 0 | 0 | 0 | 0 | 0 | 0 | 0 | 0 | 0 | 0 | 0 | 0 | 0 | 0 | 0 | 0 |

| ビット | シンボル | 機能 | R/W |
|-----|-----------|--|-------|
| 8:0 | RDAT[8:0] | シリアル受信データ シリアル受信データを格納します。 調歩同期式モード（マルチプロセッサモードを含む）およびクロック同期式モードにおいて、FIFO 選択時にのみ有効です。 | R |
| 9 | MPB | マルチプロセッサ シリアル受信データ (RDAT[8:0]) に関連するマルチプロセッサビットの値を格納します。 調歩同期式モードにおいて、SMR.MP = 1 および FIFO 選択時にのみ有効です。 0: データ送信サイクル 1: ID 送信サイクル | R |
| 10 | DR | 受信データレディフラグ このフラグは SSR_FIFO.DR と同じです。 0: 受信中であるか、または正常に受信を完了した後、FRDRH レジスタおよび FRDRL レジスタに受信データが残っていない 1: 正常に受信を完了した後、次の受信データが一定期間来ない | R(注1) |
| 11 | PER | パリティエラーフラグ 0: FRDRH および FRDRL の第 1 データにパリティエラーの発生なし 1: FRDRH および FRDRL の第 1 データにパリティエラーの発生あり | R |
| 12 | FER | フレーミングエラーフラグ 0: FRDRH および FRDRL の第 1 データにフレーミングエラーの発生なし 1: FRDRH および FRDRL の第 1 データにフレーミングエラーの発生あり | R |
| 13 | ORER | オーバーランエラーフラグ このフラグは SSR_FIFO.ORER と同じです。 0: オーバーランエラーの発生なし 1: オーバーランエラーの発生あり | R(注1) |
| 14 | RDF | 受信 FIFO データフルフラグ このフラグは SSR_FIFO.RDF と同じです。 0: FRDRH と FRDRL に書き込まれた受信データ量が指定された受信トリガ数より少ない 1: FRDRH と FRDRL に書き込まれた受信データ量が指定された受信トリガ数以上である | R(注1) |
| 15 | — | 読むと 0 が読めます。 | R |

注 1. 本フラグを読むと、SSR_FIFO レジスタと同じ値が読み出されます。フラグをクリアする場合は、SSR_FIFO レジスタに 0 を書いてください。

FRDRHL レジスタは、8 ビットの FRDRH レジスタと FRDRL レジスタからなる 16 ビットのレジスタです。FRDRH は FRDRHL[15:8] ビットに割り当てられ、FRDRHL と同じアドレスに割り付けられます。FRDRL は FRDRHL[7:0] ビットに割り当てられ、FRDRHL のアドレス+1 のアドレスに割り付けられます。

FRDRH と FRDRL は、ソフトウェアで読み出し可能なシリアル受信データと関連するステータス情報を格納するための 16 段の FIFO レジスタを構成します。このレジスタは、調歩同期式モード（マルチプロセッサモードを含む）またはクロック同期式モードでのみ有効です。

SCI は、受信データを受信シフトレジスタ (RSR) から FRDRH と FRDRL へ転送し格納することで、1 フレーム分のシリアルデータの受信動作を完了します。16 段が格納されるまで連続受信が実行されます。FRDRH と FRDRL に受信データが存在しない場合、データを読み出すと、その値は不定値です。FRDRH と FRDRL がいっぱいになると、それ以降のシリアル受信データは失われます。CPU から FRDRH レジスタと FRDRL レジスタを読み出すことはできますが、書き込むことはできません。

FRDRH レジスタの RDF、ORER、または DR フラグから 1 を読むことは、SSR_FIFO レジスタの対応するビットを読むことと同等です。FRDRH レジスタの読み出し後、SSR_FIFO レジスタのフラグに 0 を書いてクリアする場合は、クリアするフラグにのみ 0 を書いて、他のフラグには 1 を書いてください。

FRDRH レジスタと FRDRL レジスタの両方を読み出す場合は、FRDRH から FRDRL の順に読んでください。FRDRHL レジスタは 16 ビット単位でアクセスが可能です。

25.2.5 TDR : 送信データレジスタ

Base address: SC10 = 0x4007_0000
SC1m = 0x4007_0000 + 0x0020 × m (m = 1~2, 9)

Offset address: 0x03

| | | | | | | | | |
|--------------------|---|---|---|---|---|---|---|---|
| Bit position: | 7 | 6 | 5 | 4 | 3 | 2 | 1 | 0 |
| Bit field: | | | | | | | | |
| Value after reset: | 1 | 1 | 1 | 1 | 1 | 1 | 1 | 1 |

| ビット | シンボル | 機能 | R/W |
|-----|------|-----------|-----|
| 7:0 | n/a | シリアル送信データ | R/W |

TDR レジスタは、送信データを格納するための 8 ビットのレジスタです。

SCI は、TSR レジスタに空きを検出すると、TDR レジスタに書き込まれた送信データを TSR レジスタへ転送し、送信を開始します。

TDR レジスタと TSR レジスタはダブルバッファとして機能するため、連続送信動作が可能になります。1 フレーム分のデータを送信したとき、TDR レジスタに次の送信データが書き込まれていれば、SCI はそれを TSR レジスタへ転送して送信を続けます。

CPU からいつでも TDR レジスタの読み出し/書き込みが可能です。TDR レジスタへの送信データの書き込みは、送信データエンプティ割り込み (SCIn_TXI) 要求が発生するごとに 1 回だけ行ってください。

25.2.6 TDRHL : 送信データレジスタ

Base address: SC10 = 0x4007_0000
SC1m = 0x4007_0000 + 0x0020 × m (m = 1~2, 9)

Offset address: 0x0E

| | | | | | | | | | | | | | | | | |
|--------------------|----|----|----|----|----|----|---|-----------|---|---|---|---|---|---|---|---|
| Bit position: | 15 | 14 | 13 | 12 | 11 | 10 | 9 | 8 | 7 | 6 | 5 | 4 | 3 | 2 | 1 | 0 |
| Bit field: | — | — | — | — | — | — | — | TDAT[8:0] | | | | | | | | |
| Value after reset: | 1 | 1 | 1 | 1 | 1 | 1 | 1 | 1 | 1 | 1 | 1 | 1 | 1 | 1 | 1 | 1 |

| ビット | シンボル | 機能 | R/W |
|------|-----------|-----------------------------|-----|
| 8:0 | TDAT[8:0] | シリアル送信データ | R/W |
| 15:9 | — | 読むと 1 が読めます。書く場合、1 としてください。 | R/W |

TDRHL レジスタは、送信データを格納するための 16 ビットのレジスタです。調歩同期式モードおよび 9 ビットデータ長選択時に使用します。

TDRHL レジスタの下位 8 ビットは TDR レジスタのシャドウレジスタであるため、TDRHL レジスタへアクセスすると TDR レジスタに影響を与えます。7 ビットまたは 8 ビットのデータ長を選択した場合、TDRHL レジスタへアクセスしないでください。

TSR レジスタに空きを検出されると、TDRHL レジスタに書き込まれている送信データが TSR レジスタへ転送されて、送信が開始されます。

TSR レジスタと TDRHL レジスタはダブルバッファとして機能するため、連続送信動作が可能になります。1 フレーム分のデータを送信したとき、TDRHL レジスタに次の送信データが書き込まれていれば、TSR レジスタへ転送されて、送信動作が継続します。

CPU から TDRHL レジスタの読み出し/書き込みが可能です。TDRHL レジスタのビット[15:9]は 1 に固定されています。これらビットから読むと 1 が読めます。書く場合、1 としてください。

TDRHL レジスタへの送信データの書き込みは、送信データエンプティ割り込み (SCIn_TXI) 要求が発生したときに 1 回だけ行ってください。

25.2.7 FTDRHL/FTDRH/FTDRL : 送信 FIFO データレジスタ

Base address: SCIO = 0x4007_0000

Offset address: 0x0E (FTDRHL/FTDRH)
0x0F (FTDRL)

| | | | | | | | | | | | | | | | | |
|--------------------|----|----|----|----|----|----|------|-----------|---|---|---|---|---|---|---|---|
| Bit position: | 15 | 14 | 13 | 12 | 11 | 10 | 9 | 8 | 7 | 6 | 5 | 4 | 3 | 2 | 1 | 0 |
| Bit field: | — | — | — | — | — | — | MPBT | TDAT[8:0] | | | | | | | | |
| Value after reset: | 1 | 1 | 1 | 1 | 1 | 1 | 1 | 1 | 1 | 1 | 1 | 1 | 1 | 1 | 1 | 1 |

| ビット | シンボル | 機能 | R/W |
|-------|-----------|--|-----|
| 8:0 | TDAT[8:0] | シリアル送信データ シリアル送信データを設定します。 調歩同期式モード（マルチプロセッサモードを含む）およびクロック同期式モードにおいて、FIFO 選択時にのみ有効です。 | W |
| 9 | MPBT | マルチプロセッサ転送ビットフラグ 送信フレーム中のマルチプロセッサビットを設定します。調歩同期式モードにおいて、SMR.MP = 1 および FIFO 選択時にのみ有効です。調歩同期式モード（マルチプロセッサモードを含む）、クロック同期式モード、および FIFO 選択に対してのみ有効です。 0: データ送信サイクル 1: ID 送信サイクル | W |
| 15:10 | — | 書く場合、1 としてください。 | W |

FTDRHL レジスタは、8 ビットの FTDRH レジスタと FTDRL レジスタからなる 16 ビットのレジスタです。FTDRH は FTDRHL[15:8]ビットに割り当てられ、FTDRHL と同じアドレスに割り付けられます。FTDRL は FTDRHL[7:0]ビットに割り当てられ、FTDRHL のアドレス+1 のアドレスに割り付けられます。

FTDRH と FTDRL は、シリアル送信データとマルチプロセッサ転送ビットを格納するための 16 段の FIFO レジスタを構成します。このレジスタは、調歩同期式モード（マルチプロセッサモードを含む）またはクロック同期式モードでのみ有効です。

SCI は、送信シフトレジスタ (TSR) に空きを検出すると、FTDRH レジスタと FTDRL レジスタに書き込まれたデータを TSR レジスタに転送し、シリアル送信を開始します。FTDRH と FTDRL に送信データが残っていない状態になるまで、連続シリアル送信が実行されます。FTDRHL レジスタが送信データでフルになると、次のデータを書き込むことはできません。新たに書き込みを試みても、そのデータは無視されます。CPU から FTDRH と FTDRL に書き込むことはできますが、読み出すことはできません。

FTDRH レジスタと FTDRL レジスタの両方に書き込む場合は、FTDRH から FTDRL の順に書いてください。

TDAT[8:0]ビット（シリアル送信データ）

TDAT[8:0]ビットは、シリアル送信データを設定します。調歩同期式モード（マルチプロセッサを含む）またはクロック同期式モードにおいて、FIFO 選択時にのみ有効です。

MPBT フラグ（マルチプロセッサ転送ビットフラグ）

MPBT フラグは、送信フレームのマルチプロセッサビットの値を指定します。FCR.FM = 1 の場合、SSR.MPBT ビットは無効です。

25.2.8 TSR : 送信シフトレジスタ

TSR レジスタは、シリアルデータを送信するためのシフトレジスタです。シリアルデータ送信を行う場合、SCI は最初、TDR、TDRHL、または送信 FIFO から TSR レジスタへ送信データを自動転送し、その後、そのデータを TXDn 端子に送出します。CPU から TSR レジスタに直接アクセスすることはできません。

25.2.9 SMR : 非スマートカードインタフェースモード用シリアルモードレジスタ (SCMR.SMIF = 0)

Base address: SC10 = 0x4007_0000
SC1m = 0x4007_0000 + 0x0020 × m (m = 1~2, 9)

Offset address: 0x00

| | | | | | | | | |
|---------------|----|-----|----|----|------|----|----------|---|
| Bit position: | 7 | 6 | 5 | 4 | 3 | 2 | 1 | 0 |
| Bit field: | CM | CHR | PE | PM | STOP | MP | CKS[1:0] | |

Value after reset: 0 0 0 0 0 0 0 0 0

| ビット | シンボル | 機能 | R/W |
|-----|----------|--|---------------------|
| 1:0 | CKS[1:0] | クロック選択 0 0: PCLK クロック (n = 0) ^(注1) 0 1: PCLK/4 クロック (n = 1) ^(注1) 1 0: PCLK/16 クロック (n = 2) ^(注1) 1 1: PCLK/64 クロック (n = 3) ^(注1) | R/W ^(注4) |
| 2 | MP | マルチプロセッサモード 調歩同期式モードでのみ有効です。 0: マルチプロセッサ通信機能は無効 1: マルチプロセッサ通信機能は有効 | R/W ^(注4) |
| 3 | STOP | ストップビット長 調歩同期式モードでのみ有効です。 0: 1ストップビット 1: 2ストップビット | R/W ^(注4) |
| 4 | PM | パリティモード PE ビット = 1 の場合にのみ有効です。 0: 偶数パリティ 1: 奇数パリティ | R/W ^(注4) |
| 5 | PE | パリティ許可 調歩同期式モードでのみ有効です。 0: 送信時パリティビットを付加しない 受信時パリティビットをチェックしない 1: 送信時パリティビットを付加する 受信時パリティビットをチェックする | R/W ^(注4) |
| 6 | CHR | キャラクタ長 調歩同期式モードでのみ有効です。 ^(注2) SCMR.CHR1 ビットと組み合わせて送受信キャラクタ長を選択します。 0: SCMR.CHR1 = 0: データ長 9 ビットで送受信 SCMR.CHR1 = 1: データ長 8 ビットで送受信 (初期値) 1: SCMR.CHR1 = 0: データ長 9 ビットで送受信 SCMR.CHR1 = 1: データ長 7 ビットで送受信 ^(注3) | R/W ^(注4) |
| 7 | CM | 通信モード 0: 調歩同期式モード、または簡易 IIC モード 1: クロック同期式モード、または簡易 SPI モード | R/W ^(注4) |

注 1. n は BRR レジスタの設定値を 10 進表記で示します。「25.2.17. BRR : ビットレートレジスタ」を参照してください。

注 2. 調歩同期式モード以外では、本ビットの設定は無効であり、データ長は 8 ビット固定です。

注 3. LSB ファースト固定となり、送信モードでは TDR レジスタの MSB (ビット[7]) は送信されません。

注 4. SCR.TE ビットと SCR.RE ビットが 0 (シリアル送信動作およびシリアル受信動作を禁止) の場合にのみ書き込み可能です。

SMR レジスタは、通信フォーマットと、内蔵ポーレートジェネレータのクロックソースを設定するためのレジスタです。

CKS[1:0]ビット (クロック選択)

CKS[1:0]ビットは内蔵ポーレートジェネレータのクロックソースを選択します。これらのビットの設定値とポーレートの関係については、「25.2.17. BRR : ビットレートレジスタ」を参照してください。

MP ビット (マルチプロセッサモード)

MP ビットは、マルチプロセッサ通信機能を有効または無効にします。マルチプロセッサモードでは、PE および PM ビットの設定は無効です。

STOP ビット (ストップビット長)

STOP ビットは、送信データのストップビット長を選択します。

受信時には、このビットの設定にかかわらず、受信したストップビットの 1 ビット目のみがチェックされます。2 ビット目が 0 の場合は、次の送信フレームのスタートビットと見なされます。

PM ビット (パリティモード)

PM ビットは、送受信時のパリティ (偶数パリティ/奇数パリティ) を選択します。マルチプロセッサモードでは、PM ビットの設定は無効です。

PE ビット (パリティ許可)

PE ビットが 1 のとき、送信時はパリティビットを付加し、受信時はパリティチェックを行います。マルチプロセッサフォーマットでは、PE ビットの設定にかかわらず、パリティビットの付加、チェックは行いません。

CHR ビット (キャラクタ長)

CHR ビットは、SCMR.CHR1 ビットと組み合わせて、送受信データのデータ長を選択します。調歩同期式モード以外では、データ長は 8 ビット固定です。

CM ビット (通信モード)

CM ビットは、通信モードを以下から選択します。

- 調歩同期式モード、または簡易 IIC モード
- クロック同期式モード、または簡易 SPI モード

25.2.10 SMR_SMCI : スマートカードインタフェースモード用シリアルモードレジスタ (SCMR.SMIF = 1)

Base address: SC10 = 0x4007_0000
SC1m = 0x4007_0000 + 0x0020 × m (m = 1~2, 9)

Offset address: 0x00

Bit position: 7 6 5 4 3 2 1 0

| | | | | | | |
|------------|----|-----|----|----|----------|----------|
| Bit field: | GM | BLK | PE | PM | BCP[1:0] | CKS[1:0] |
|------------|----|-----|----|----|----------|----------|

Value after reset: 0 0 0 0 0 0 0 0

| ビット | シンボル | 機能 | R/W |
|-----|----------|--|---------------------|
| 1:0 | CKS[1:0] | クロック選択 0 0: PCLK クロック (n = 0) ^(注1) 0 1: PCLK/4 クロック (n = 1) ^(注1) 1 0: PCLK/16 クロック (n = 2) ^(注1) 1 1: PCLK/64 クロック (n = 3) ^(注1) | R/W ^(注2) |
| 3:2 | BCP[1:0] | 基本クロックパルス SCMR.BCP2 ビットと組み合わせて基本クロックのサイクル数を選択します。表 25.4 に、SCMR.BCP2 ビットと SMR.BCP[1:0] ビットの組み合わせを示します。 | R/W ^(注2) |
| 4 | PM | パリティモード PE ビット = 1 の場合にのみ有効です。 0: 偶数パリティ 1: 奇数パリティ | R/W ^(注2) |
| 5 | PE | パリティ許可 PE ビットが 1 のとき、送信時はパリティビットを付加し、受信時はパリティチェックを行います。スマートカードインタフェースモードでは、本ビットを 1 にしてください。 | R/W ^(注2) |

| ビット | シンボル | 機能 | R/W |
|-----|------|--|---------------------|
| 6 | BLK | ブロック転送モード 0: 通常モードで動作します 1: ブロック転送モードで動作 | R/W ^(注2) |
| 7 | GM | GSM モード 0: 通常モードで動作します 1: GSM モードで動作 | R/W ^(注2) |

注 1. n は BRR レジスタの設定値を 10 進表記で示します。「25.2.17. BRR: ビットレートレジスタ」を参照してください。

注 2. SCR_SMCI.TE ビットと SCR_SMCI.RE ビットが 0 (シリアル送信動作およびシリアル受信動作を禁止) の場合にのみ書き込み可能です。

SMR_SMCI レジスタは、通信フォーマットと、内蔵ボーレートジェネレータのクロックソースを設定するためのレジスタです。

CKS[1:0]ビット (クロック選択)

CKS[1:0]ビットは内蔵ボーレートジェネレータのクロックソースを選択します。これらのビットの設定値とボーレートの関係については、「25.2.17. BRR: ビットレートレジスタ」を参照してください。

BCP[1:0]ビット (基本クロックパルス)

BCP[1:0]ビットは、スマートカードインタフェースモードにおいて、1 ビット転送期間中の基本クロック数を選択します。SCMR.BCP2 ビットと組み合わせて設定します。

詳細は「25.6.4. 受信データサンプリングタイミングと受信マージン」を参照してください。

表 25.4 SCMR.BCP2 ビットと SMR_SMCI.BCP[1:0]ビットの組み合わせ

| SCMR.BCP2 ビット | SMR_SMCI.BCP[1:0]ビット | 1 ビット転送時間中の基本クロック数 ^(注1) |
|---------------|----------------------|------------------------------------|
| 0 | 00b ビット | 93 クロック (S = 93) |
| 0 | 01b ビット | 128 クロック (S = 128) |
| 0 | 10b ビット | 186 クロック (S = 186) |
| 0 | 11b ビット | 512 クロック (S = 512) |
| 1 | 00b ビット | 32 クロック (S = 32) (初期値) |
| 1 | 01b ビット | 64 クロック (S = 64) |
| 1 | 10b ビット | 372 クロック (S = 372) |
| 1 | 11b ビット | 256 クロック (S = 256) |

注 1. S は BRR レジスタの S の値を表します («25.2.17. BRR: ビットレートレジスタ」を参照してください)。

PM ビット (パリティモード)

PM ビットは、送受信時のパリティモード (偶数パリティ/奇数パリティ) を選択します。スマートカードインタフェースモードにおけるこのビットの使用方法については、「25.6.2. データフォーマット (ブロック転送モード時を除く)」を参照してください。

PE ビット (パリティ許可)

PE ビットを 1 にする。送信時はパリティビットを付加し、受信時はパリティチェックを行います。

BLK ビット (ブロック転送モード)

BLK ビットを 1 にすると、ブロック転送モードで動作します。詳細は「25.6.3. ブロック転送モード」を参照してください。

GM ビット (GSM モード)

GM ビットを 1 にすると、GSM モードで動作します。GSM モードでは、SSR_SMCI.TEND フラグのセットタイミングが、先頭ビットから 11.0 etu (elementary time unit = 1 ビット転送時間) に繰り上げられ、クロック出力制御が追加されます。詳細は、「25.6.6. シリアルデータの送信 (ブロック転送モードを除く)」および「25.6.8. クロック出力制御」を参照してください。

25.2.11 SCR : 非スマートカードインタフェースモード用シリアルコントロールレジスタ (SCMR.SMIF = 0)

Base address: SCIO = 0x4007_0000
 SCIm = 0x4007_0000 + 0x0020 × m (m = 1~2, 9)

Offset address: 0x02

| | | | | | | | | |
|---------------|-----|-----|----|----|------|------|----------|---|
| Bit position: | 7 | 6 | 5 | 4 | 3 | 2 | 1 | 0 |
| Bit field: | TIE | RIE | TE | RE | MPIE | TEIE | CKE[1:0] | |

Value after reset: 0 0 0 0 0 0 0 0

| ビット | シンボル | 機能 | R/W |
|-----|----------|---|---------------------|
| 1:0 | CKE[1:0] | クロック許可 0 0: 調歩同期式モードでは、入出力ポートの設定に基づき、SCKn 端子は入出力ポートとして使用できます。 クロック同期モードでは、SCKn 端子はクロック出力端子となります。 0 1: 調歩同期式モードでは、SCKn 端子からビットレートと同じ周波数のクロックを出力します。 クロック同期モードでは、SCKn 端子はクロック出力端子となります。 その他: 調歩同期式モードでは、SEMR.ABCS ビットが 0 の場合、SCKn 端子からビットレートの 16 倍の周波数のクロックを入力してください。SEMR.ABCS ビットが 1 の場合、8 倍の周波数のクロック信号を入力してください。 クロック同期モードでは、SCKn 端子はクロック入力端子となります。 | R/W ^(注1) |
| 2 | TEIE | 送信終了割り込み許可 0: SCIn_TEI 割り込み要求を禁止 1: SCIn_TEI 割り込み要求を許可 | R/W |
| 3 | MPIE | マルチプロセッサ割り込み許可 調歩同期式モードで、SMR.MP ビット = 1 のとき有効です。 0: 通常の受信動作 1: マルチプロセッサビットが 0 のデータを受信した場合、そのデータは読み飛ばし、SSR レジスタの RDRF、ORER および FER の各ステータスフラグを 1 にすることはできません。 マルチプロセッサビットが 1 のデータを受信した場合、MPIE ビットは自動的に 0 にクリアされ、通常の受信動作に戻ります。 | R/W ^(注3) |
| 4 | RE | 受信許可 0: シリアル受信動作を禁止 1: シリアル受信動作を許可 | R/W ^(注2) |
| 5 | TE | 送信許可 0: シリアル送信動作を禁止 1: シリアル送信動作を許可 | R/W ^(注2) |
| 6 | RIE | 受信割り込み許可 0: SCIn_RXI および SCIn_ERI 割り込み要求を禁止 1: SCIn_RXI および SCIn_ERI 割り込み要求を許可 | R/W |
| 7 | TIE | 送信割り込み許可 0: SCIn_TXI 割り込み要求を禁止 1: SCIn_TXI 割り込み要求を許可 | R/W |

注 1. TE ビット = 0 かつ RE ビット = 0 の場合にのみ書き込み可能です。

注 2. SMR.CM ビットが 1 のとき、TE ビット = 0 かつ RE ビット = 0 の場合にのみ 1 の書き込みが可能です。TE ビットまたは RE ビットを 1 にした後は、TE ビットと RE ビットには 0 の書き込みのみが可能です。SMR.CM ビットが 0、かつ SIMR1.IICM ビットが 0 の場合、任意のタイミングで書き込みが可能です。

注 3. マルチプロセッサモード (SMR.MP ビット = 1) では、このレジスタの MPIE ビット以外のビットに新しい値を書き込む場合、ビット操作命令を用いたときにリードモディファイライト命令によって MPIE ビットが誤って 1 になってしまうのを防ぐため、ストア命令を用いて MPIE ビットに 0 を書いてください。

SCR レジスタは、送受信の制御とクロックソース選択を行うためのレジスタです。

CKE[1:0]ビット (クロック許可)

CKE[1:0]ビットは、クロックソースと SCKn 端子機能を選択します。

TEIE ビット (送信終了割り込み許可)

TEIE ビットは、SCIn_TEI 割り込み要求を許可または禁止します。SCIn_TEI 割り込み要求を禁止にするには、TEIE ビットを 0 にしてください。

簡易 IIC モードでは、開始/再開/停止条件の発行完了時の割り込み (STIn 割り込み) に SCIn_TEI 割り込みが割り当てられます。この場合、TEIE ビットによって STI 割り込み要求を許可または禁止することが可能です。

MPIE ビット (マルチプロセッサ割り込み許可)

MPIE ビットを 1 にすると、マルチプロセッサビットが 0 のデータを受信した場合、そのデータは読み飛ばされて、SSR/SSR_FIFO レジスタの RDRF、ORER、FER、RDF、および DR の各ステータスフラグを 1 にすることはできません。マルチプロセッサビットが 1 のデータを受信した場合、MPIE ビットは自動的に 0 になり、通常の実動作に戻ります。詳細は、「25.4. マルチプロセッサ通信機能」を参照してください。

SSR レジスタの MPB ビットが 0 のときは、RSR レジスタから RDR レジスタへ受信データは転送されず、受信エラーも検出されません。また、ORER および FER フラグを 1 にすることはできません。

MPB ビットが 1 であると、MPIE ビットは自動的に 0 に設定され、SCIn_RXI および SCIn_ERI 割り込み要求が許可されます (SCR.RIE ビットが 1 の場合)。また、ORER および FER フラグを 1 に設定できます。

マルチプロセッサ通信機能を使用しない場合、MPIE ビットを 0 にしてください。

RE ビット (受信許可)

RE ビットは、シリアル受信動作を許可または禁止します。RE ビットを 1 にすると、調歩同期式モードの場合はスタートビットを、クロック同期式モードの場合は同期クロック入力を検出することによって、シリアル受信を開始します。RE ビットを 1 にする前に、SMR レジスタに受信フォーマットを設定してください。

非 FIFO 動作では、RE ビットを 0 にして受信動作を停止させても、SSR レジスタの RDRF、ORER、FER、および PER の各フラグは影響を受けず、以前の値が保持されます。

FIFO 選択時は、RE ビットを 0 にして受信動作を停止させても、SSR_FIFO レジスタの RDF、ORER、FER、PER、および DR の各フラグは影響を受けず、以前の値が保持されます。

TE ビット (送信許可)

TE ビットはシリアル送信動作を許可または禁止します。

TE ビットを 1 にすると、TDR レジスタに送信データを書き込むことでシリアル送信を開始します。TE ビットを 1 にする前に、SMR レジスタに送信フォーマットを設定してください。

RIE ビット (受信割り込み許可)

RIE ビットは、SCIn_RXI および SCIn_ERI 割り込み要求を許可または禁止します。

RIE ビットを 0 にすると、SCIn_RXI および SCIn_ERI 割り込み要求が禁止されます。

SCIn_ERI 割り込み要求の解除は、SSR/SSR_FIFO レジスタの ORER、FER、または PER フラグから 1 を読み出した後に 0 にするか、RIE ビットを 0 にすることで行うことができます。

TIE ビット (送信割り込み許可)

TIE ビットは SCIn_TXI 割り込み要求を許可または禁止します。TIE ビットを 0 にすると、SCIn_TXI 割り込み要求が禁止されます。

注. FIFO モードで TIE ビット値を 0 から 1 に切り替えるには、TIE ビットと TE ビットを同時に 1 に設定するか、TE = 1 のときに TIE ビットを 1 に設定します。FIFO モードで TE = 0 の場合、TIE ビットを 1 に設定することは禁止されています。

25.2.12 SCR_SMCI : スマートカードインタフェースモード用シリアルコントロールレジスタ (SCMR.SMIF = 1)

Base address: SCIO = 0x4007_0000
 SCIm = 0x4007_0000 + 0x0020 × m (m = 1~2, 9)

Offset address: 0x02

| | | | | | | | | |
|--------------------|-----|-----|----|----|------|------|----------|---|
| Bit position: | 7 | 6 | 5 | 4 | 3 | 2 | 1 | 0 |
| Bit field: | TIE | RIE | TE | RE | MPIE | TEIE | CKE[1:0] | |
| Value after reset: | 0 | 0 | 0 | 0 | 0 | 0 | 0 | 0 |

| ビット | シンボル | 機能 | R/W |
|-----|----------|--|---------|
| 1:0 | CKE[1:0] | クロック許可 0 0: SMR_SMCI.GM = 0 の場合 : 出力禁止 SCKn 端子は、入出力ポートの設定でセットアップされている場合は入出力ポートとして使用できます。 SMR_SMCI.GM = 1 の場合 : 出力を Low に固定 0 1: SMR_SMCI.GM = 0 の場合 : 出力クロック SMR_SMCI.GM = 1 の場合 : 出力クロック 1 0: SMR_SMCI.GM = 0 の場合 : 設定禁止 SMR_SMCI.GM = 1 の場合 : 出力を High に固定 1 1: SMR_SMCI.GM = 0 の場合 : 設定禁止 SMR_SMCI.GM = 1 の場合 : 出力クロック | R/W(注1) |
| 2 | TEIE | 送信終了割り込み許可 スマートカードインタフェースモードでは、このビットを 0 にしてください。 | R/W |
| 3 | MPIE | マルチプロセッサ割り込み許可 スマートカードインタフェースモードでは、本ビットを 0 にしてください。 | R/W |
| 4 | RE | 受信許可 0: シリアル受信動作を禁止 1: シリアル受信動作を許可 | R/W(注2) |
| 5 | TE | 送信許可 0: シリアル送信動作を禁止 1: シリアル送信動作を許可 | R/W(注2) |
| 6 | RIE | レシーブインタラプト許可 0: SCIn_RXI および SCIn_ERI 割り込み要求を禁止 1: SCIn_RXI および SCIn_ERI 割り込み要求を許可 | R/W |
| 7 | TIE | 送信割り込み許可 0: SCIn_TXI 割り込み要求を禁止 1: SCIn_TXI 割り込み要求を許可 | R/W |

注 1. TE ビット = 0 かつ RE ビット = 0 の場合にのみ書き込み可能です。

注 2. TE ビット = 0 かつ RE ビット = 0 の場合にのみ、1 の書き込みが可能です。TE ビットまたは RE ビットを 1 にした後は、TE ビットと RE ビットには 0 の書き込みのみが可能です。

SCR_SMCI レジスタは、送受信制御、割り込み制御、および送受信のクロックソース選択を行うためのレジスタです。

各割り込み要求については、「[25.10. 割り込み要因](#)」を参照してください。

CKE[1:0]ビット (クロック許可)

CKE[1:0]ビットは SCKn 端子からのクロック出力を制御します。GSM モードでは、クロック出力を動的に切り替えることが可能です。詳細は、「[25.6.8. クロック出力制御](#)」を参照してください。

TEIE ビット (送信終了割り込み許可)

スマートカードインタフェースモードでは、TEIE ビットを 0 にしてください。

MPIE ビット (マルチプロセッサ割り込み許可)

スマートカードインタフェースモードでは、MPIE ビットを 0 にしてください。

RE ビット (受信許可)

RE ビットはシリアル受信動作を許可または禁止します。RE ビットを 1 にすると、スタートビットを検出することでシリアル受信を開始します。RE ビットを 1 にする前に、SMR_SMCI レジスタに受信フォーマットを設定してください。

RE ビットを 0 にして受信動作を停止しても、SSR_SMCI レジスタの ORER、FER、および PER の各フラグは影響を受けず、以前の値を保持します。

TE ビット (送信許可)

TE ビットはシリアル送信動作を許可または禁止します。TE ビットを 1 にすると、TDR レジスタに送信データを書き込むことでシリアル送信を開始します。TE ビットを 1 にする前に、SMR_SMCI レジスタに送信フォーマットを設定してください。

RIE ビット (レシーブインタラプト許可)

RIE ビットは SCIn_RXI および SCIn_ERI 割り込み要求を許可または禁止します。

RIE ビットを 0 にすると、SCIn_RXI および SCIn_ERI 割り込み要求が禁止されます。

SCIn_ERI 割り込み要求の解除は、SSR_SMCI レジスタの ORER、FER、または PER フラグから 1 を読み出した後にフラグを 0 にするか、あるいは RIE ビットを 0 にすることで行うことができます。

TIE ビット (送信割り込み許可)

TIE ビットは SCIn_TXI 割り込み要求を許可または禁止します。TIE ビットを 0 にすると、SCIn_TXI 割り込み要求が禁止されます。

25.2.13 SSR : 非スマートカードインタフェースおよび非 FIFO モード用シリアルステータスレジスタ (SCMR.SMIF = 0、FCR.FM = 0)

Base address: SCIO = 0x4007_0000
SCIm = 0x4007_0000 + 0x0020 × m (m = 1~2, 9)

Offset address: 0x04

| | | | | | | | | |
|---------------|------|------|------|-----|-----|------|-----|------|
| Bit position: | 7 | 6 | 5 | 4 | 3 | 2 | 1 | 0 |
| Bit field: | TDRE | RDRF | ORER | FER | PER | TEND | MPB | MPBT |

Value after reset: 1 0 0 0 0 1 0 0

| ビット | シンボル | 機能 | R/W |
|-----|------|---|---------------|
| 0 | MPBT | マルチプロセッサビット転送 送信フレーム中のマルチプロセッサビットの値を設定します。 0: データ送信サイクル 1: ID 送信サイクル | R/W |
| 1 | MPB | マルチプロセッサ 受信フレーム中のマルチプロセッサビットの値 0: データ送信サイクル 1: ID 送信サイクル | R |
| 2 | TEND | 送信終了フラグ 0: キャラクタを送信中 1: キャラクタを送信終了 | R |
| 3 | PER | パリティエラーフラグ 0: パリティエラーの発生なし 1: パリティエラーの発生あり | R/(W) (注1) |
| 4 | FER | フレーミングエラーフラグ 0: フレーミングエラーの発生なし 1: フレーミングエラーの発生あり | R/(W) (注1) |
| 5 | ORER | オーバーランエラーフラグ 0: オーバーランエラーの発生なし 1: オーバーランエラーの発生あり | R/(W) (注1) |

| ビット | シンボル | 機能 | R/W |
|-----|------|--|---------------|
| 6 | RDRF | 受信データフルフラグ 0: RDR レジスタに受信データなし 1: RDR レジスタに受信データあり | R(/W) (注1) |
| 7 | TDRE | 送信データエンティフラグ 0: TDR レジスタに送信データあり 1: TDR レジスタに送信データなし | R(/W) (注1) |

注 1. フラグをクリアするため、1 を読んだ後に 0 を書き込むことのみ可能です。

SSR レジスタは、SCI ステータスフラグと送受信マルチプロセッサビットを設定するためのレジスタです。

MPBT ビット (マルチプロセッサビット転送)

MPBT ビットは、送信フレームのマルチプロセッサビットの値を設定します。

MPB ビット (マルチプロセッサ)

MPB ビットは受信フレーム中のマルチプロセッサビットの値を格納します。SCR.RE ビットが 0 のときは変化しません。

TEND フラグ (送信終了フラグ)

TEND フラグは、送信が終了したことを示します。

[1 になる条件]

- SCR.TE ビットが 0 (シリアル送信動作を禁止)、かつ FCR.FM ビットが 0 (非 FIFO 選択時) のとき SCR.TE ビットが 1 のときは、TEND フラグは影響を受けず、1 の値を保持します
- 送信キャラクタの最後尾ビットの送信時、TDR レジスタが更新されないとき

[0 になる条件]

- SCR.TE ビットが 1 の状態で、TDR レジスタに送信データを書いたとき
- SCR.TE ビットが 1 の状態で、TDRE = 1 を読んだ後、TDRE に 0 を書いたとき

PER フラグ (パリティエラーフラグ)

PER フラグは調歩同期式モードでの受信時に、パリティエラーが発生して異常終了したことを示します。

[1 になる条件]

- 調歩同期式モードでの受信時に、アドレス一致検出機能が無効 (DCCR.DCME = 0) の状態で、パリティエラーが検出されたとき
パリティエラーが発生した場合、受信データは RDR レジスタへ転送されますが、SCI_{In}_RXI 割り込み要求は発生しません。PER フラグが 1 の状態では、以降の受信データは RDR レジスタへ転送されません。

[0 になる条件]

- PER = 1 を読んだ後、PER = 0 を書いたとき。PER フラグに 0 を書いた後は、PER フラグを読み出して、実際に 0 になっていることを確認してください。

SCR.RE ビットを 0 (シリアル受信動作を禁止) にしても、PER フラグは影響を受けず、以前の値を保持します。

FER フラグ (フレーミングエラーフラグ)

FER フラグは、調歩同期式モードで、受信中にフレーミングエラーが発生して異常終了したことを示します。

[1 になる条件]

- 調歩同期式モードでの受信時に、アドレス一致検出機能が無効 (DCCR.DCME = 0) の状態で、ストップビットとして 0 がサンプリングされたとき
2 ストップビットモードでは、ストップビットの 1 ビット目のみがチェックされます。2 ビット目はチェックされません。フレーミングエラーが発生した場合、受信データは RDR レジスタへ転送されますが、SCI_{In}_RXI 割り込み要求は発生しません。FER フラグが 1 の状態では、以降の受信データは RDR レジスタへ転送されません。

[0 になる条件]

- FER = 1 を読んだ後、FER = 0 を書いたとき。FER フラグに 0 を書いた後は、FER フラグを読み出して、実際に 0 になっていることを確認してください。

SCR.RE ビットを 0 (シリアル受信動作を禁止) にしても、FER フラグは影響を受けず、以前の値を保持します。

ORER フラグ (オーバーランエラーフラグ)

ORER フラグは受信時にオーバーランエラーが発生して異常終了したことを示します。

[1 になる条件]

- RDR レジスタからパリティエラーもフレーミングエラーもない受信データを読み出す前に、次のデータを受信したとき

オーバーランエラーが発生する前に受信したデータは RDR レジスタに保持されますが、発生後に受信したデータは失われます。ORER フラグが 1 の状態では、受信データは RDR レジスタへ転送されません。クロック同期式モードでは、シリアル送受信は停止します。

[0 になる条件]

- ORER = 1 を読んだ後、ORER = 0 を書いたとき。ORER フラグに 0 を書いた後は、ORER フラグを読み出して、実際に 0 になっていることを確認してください。

SCR.RE ビットを 0 (シリアル受信動作を禁止) にしても、ORER フラグは影響を受けず、以前の値を保持します。

RDRF フラグ (受信データフルフラグ)

RDRF レジスタ内の受信データの有無を示します。

[1 になる条件]

- 受信が正常終了し、RSR レジスタから RDR レジスタへ受信データが転送されたとき

[0 になる条件]

- RDRF = 1 を読んだ後、RDRF = 0 を書いたとき
- RDR レジスタからデータを転送したとき

TDRE フラグ (送信データエンプティフラグ)

TDRE フラグは TDR レジスタ内の送信データの有無を示します。

[1 になる条件]

- SCR.TE ビットが 0 のとき
- TDR レジスタから TSR レジスタへデータが転送されたとき

[0 になる条件]

- TDRE = 1 を読んだ後、TDRE = 0 を書いたとき
- SCR.TE ビットが 1 の状態で、データを TDR レジスタに書き込んだとき

25.2.14 SSR_FIFO : 非スマートカードインタフェースおよび FIFO モード用シリアルステータスレジスタ (SCMR.SMIF = 0、FCR.FM = 1)

Base address: SCI0 = 0x4007_0000

Offset address: 0x04

| | | | | | | | | |
|--------------------|------|-----|------|-----|-----|------|---|----|
| Bit position: | 7 | 6 | 5 | 4 | 3 | 2 | 1 | 0 |
| Bit field: | TDFE | RDF | ORER | FER | PER | TEND | — | DR |
| Value after reset: | 1 | 0 | 0 | 0 | 0 | 0 | x | 0 |

| ビット | シンボル | 機能 | R/W |
|-----|------|---|---------------------|
| 0 | DR | 受信データレディフラグ 0: 受信中であるか、または正常に受信を完了した後、FRDRHL に受信データが残っていない (受信 FIFO が空である) 1: FIFO に格納されているデータ数が受信トリガ数以下であるとき、正常に受信を完了した後、次の受信データが一定期間来ない | R/W ^(注1) |
| 1 | — | 読み出し値は不定です。書く場合、1 としてください。 | R/W |
| 2 | TEND | 送信終了フラグ 0: キャラクタを送信中 1: キャラクタを送信終了 | R/W ^(注1) |
| 3 | PER | パリティエラーフラグ 0: パリティエラーの発生なし 1: パリティエラーの発生あり | R/W ^(注1) |
| 4 | FER | フレーミングエラーフラグ 0: フレーミングエラーの発生なし 1: フレーミングエラーの発生あり | R/W ^(注1) |
| 5 | ORER | オーバーランエラーフラグ 0: オーバーランエラーの発生なし 1: オーバーランエラーの発生あり | R/W ^(注1) |
| 6 | RDF | 受信 FIFO データフルフラグ 0: FRDRHL に書き込まれた受信データ量が指定された受信トリガ数より少ない 1: FRDRHL に書き込まれた受信データ量が指定された受信トリガ数以上である | R/W ^(注1) |
| 7 | TDFE | 送信 FIFO データエンptyフラグ 0: FTDRHL に書き込まれた送信データ量が指定された送信トリガ数を超過している 1: FTDRHL に書き込まれた送信データ量が指定された送信トリガ数以下である | R/W ^(注1) |

注 1. フラグをクリアするため、1 を読んだ後に 0 を書き込むことのみ可能です。

SSR_FIFO レジスタは、FIFO モード用のステータスフラグのためのレジスタです。

DR フラグ (受信データレディフラグ)

DR フラグは、受信 FIFO データレジスタ (FRDRHL) に格納されたデータ量が指定された受信トリガ数より少ないこと、および調歩同期式モードにおいて最後のストップビットから 15 etu (Elementary Time Unit) 経過しても次のデータが受信されていないことを示します。本フラグは、調歩同期式モード (マルチプロセッサモードを含む) において、FIFO 動作選択時にのみ有効です。

クロック同期式モードでは、DR フラグは 1 になりません。

[1 になる条件]

- FRDRHL 内のデータ数が指定された受信トリガ数より少なく、最後のストップビットから 15 etu^(注1)経過しても次のデータが受信されておらず、かつ SSR_FIFO.FER および SSR_FIFO.PER フラグが 0 のとき

[0 になる条件]

- 受信データをすべて読み出した後、DR フラグから 1 を読み出したとき
- FCR.FM ビットが 0 から 1 に切り替わったとき

注 1. 15ETU は、8 ビットフォーマットで 1 ストップビットが選択されている場合の 1.5 フレーム分に相当します。

DR フラグは、調歩同期式モード (マルチプロセッサモードを含む) において、FIFO 選択時にのみ 1 になります。他の動作モードでは 1 になりません。

TEND フラグ (送信終了フラグ)

TEND フラグは、シリアルキャラクタの最後尾ビットの送信時に、FTDRHL レジスタに有効なデータがなく、送信が停止したことを示します。

[1 になる条件]

- 1 バイトのシリアル送信キャラクタの最後尾ビット送信時に、FTDRHL レジスタに送信データがないとき

[0 になる条件]

- SCR.TE ビットが 1 の状態で、FTDRHL レジスタ^(注1)に送信データを書いたとき

- SCR.TE ビットが 1 の状態で、TEND から 1 を読み出した後、TEND に 0 を書き込んだとき
- FCR.FM ビットが 0 から 1 に切り替わったとき

注 1. SCI_n TXI 割り込み要求に応じて DTC が FTDRHL レジスタにデータを書き込む場合は、TEND ビットを送信終了フラグとして使用しないでください。

PER フラグ (パリティエラーフラグ)

PER フラグは、アドレス一致検出機能が無効 (DCCR.DCME = 0) のとき、調歩同期式モードで FRDRHL レジスタから読み出したデータにパリティエラーが存在するか否かを示します。

[1 になる条件]

- アドレス一致検出機能が無効 (DCCR.DCME = 0) の状態で、データ受信時にパリティエラーが検出されたとき

[0 になる条件]

- PER = 1 を読んだ後、PER = 0 を書いたとき

データ受信中にパリティエラーが発生しても、受信動作は継続し、受信データが FRDRHL レジスタに格納されます。

SCR.RE ビットを 0 (シリアル受信動作を禁止) にしても、PER フラグは影響を受けず、以前の値を保持します。

FER フラグ (フレーミングエラーフラグ)

FER フラグは、アドレス一致検出機能が無効 (DCCR.DCME = 0) のとき、調歩同期式モードで FRDRHL レジスタから読み出したデータにフレーミングエラーが存在するか否かを示します。

[1 になる条件]

- アドレス一致検出機能が無効 (DCCR.DCME = 0) の状態で、受信時にストップビットとして 0 がサンプリングされたとき

[0 になる条件]

- FER = 1 を読んだ後、FER = 0 を書いたとき

データ受信中にフレーミングエラーが発生しても、受信動作は継続し、受信データが FRDRHL レジスタに格納されます。

SCR.RE ビットを 0 (シリアル受信動作を禁止) にしても、FER フラグは影響を受けず、以前の値を保持します。

ORER フラグ (オーバーランエラーフラグ)

ORER フラグは、オーバーランエラーの発生が原因で受信動作が異常停止したことを示します。

[1 になる条件]

- 受信 FIFO が 16 バイトの受信データでフルになった状態で、次のシリアル受信を完了したとき

[0 になる条件]

- ORER = 1 を読んだ後、ORER = 0 を書いたとき

SCR.RE ビットを 0 (シリアル受信動作を禁止) にしても、ORER フラグは影響を受けず、以前の値を保持します。

RDF フラグ (受信 FIFO データフルフラグ)

RDF フラグは、受信データが FRDRHL レジスタへ転送されて、FRDRHL 内のデータ量が指定された受信トリガ数と等しいか、または超えたことを示します。RTRG が 0 の場合は、受信 FIFO 内のデータ数が 0 であっても、RDF フラグは 1 になりません。

[1 になる条件]

- 指定された受信トリガ数以上の受信データ量が FRDRHL レジスタ^(注1)に格納され、かつ FIFO が空状態ではないとき

[0 になる条件]

- RDF = 1 を読んだ後、RDF = 0 を書いたとき
- FRDRHL レジスタが DTC によって読み出されたとき（ブロック転送が最終送信の場合のみ）
- 1 になる条件と 0 になる条件が同時に発生したとき この場合、RDF フラグは 0 になります。その後、FRDRHL レジスタに格納されたデータ量が RTRG の値以上になると、1PCLK 後に RDF フラグは 1 になります。

注 1. FRDRHL は 16 段の FIFO レジスタであるため、RDF が 1 のときに読み出し可能な最大のデータ数は、指定された受信トリガ数と同等です。FRDRHL 内のデータをすべて読み出した後に、さらに読み出しを実行すると、不定値が読み出されます。

TDFE フラグ（送信 FIFO データエンptyフラグ）

TDFE フラグは、データが FTDRHL レジスタから TSR レジスタへ転送され、FTDRHL 内のデータ量が指定された送信トリガ数を下回り、FTDRHL への送信データの書き込みが可能になったことを示します。

[1 になる条件]

- SCR.TE ビットが 0 のとき
- FTDRHL に書き込まれた送信データ量が、指定された送信トリガ数以下であるとき(注1)

[0 になる条件]

- DTC が起動している状態で、最終送信に対する FTDRHL への書き込みが実行されたとき
- TDFE = 1 を読んだ後、TDFE フラグに 0 を書いたとき(注2)
TE = 0 のときは、1 になる条件が優先されます。1 になる条件と 0 になる条件が同時に発生した場合、TDFE フラグは 0 になります。その後、FTDRHL レジスタに格納されたデータ量が TTRG の値以下になると、1PCLK 後に TDFE フラグは 1 になります。

注 1. FTDRHL レジスタは 16 段の FIFO レジスタであるため、TDFE フラグが 1 のときに FTDRHL レジスタに書き込み可能なデータの最大バイト数は“16 - FDR.T[4:0]”になります。さらにデータを書き込んでも、そのデータは破棄されません。

注 2. DTC によるブロック転送処理中には、TDFE フラグをクリアしないでください。

25.2.15 SSR_SMCI : スマートカードインタフェースモード用シリアルステータスレジスタ (SCMR.SMIF = 1)

Base address: SCIO = 0x4007_0000
SCIm = 0x4007_0000 + 0x0020 × m (m = 1~2, 9)

Offset address: 0x04

| | | | | | | | | |
|---------------|------|------|------|-----|-----|------|-----|------|
| Bit position: | 7 | 6 | 5 | 4 | 3 | 2 | 1 | 0 |
| Bit field: | TDRE | RDRF | ORER | ERS | PER | TEND | MPB | MPBT |

Value after reset: 1 0 0 0 0 0 1 0 0

| ビット | シンボル | 機能 | R/W |
|-----|------|---|---------|
| 0 | MPBT | マルチプロセッサビット転送 スマートカードインタフェースモードでは、本ビットを 0 にしてください。 | R/W |
| 1 | MPB | マルチプロセッサ スマートカードインタフェースモードでは、本ビットを 0 にしてください。 | R |
| 2 | TEND | 送信終了フラグ 0: キャラクタを送信中 1: キャラクタを送信終了 | R |
| 3 | PER | パリティエラーフラグ 0: パリティエラーなし 1: パリティエラーの発生あり | R/W(注1) |
| 4 | ERS | エラーシグナルステータスフラグ 0: エラーシグナル Low 応答なし 1: エラーシグナル Low 応答あり | R/W(注1) |

| ビット | シンボル | 機能 | R/W |
|-----|------|---|---------|
| 5 | ORER | オーバーランエラーフラグ 0: オーバーランエラーの発生なし 1: オーバーランエラーの発生あり | R/W(注1) |
| 6 | RDRF | 受信データフルフラグ 0: RDR レジスタに受信データなし 1: RDR レジスタに受信データあり | R/W(注1) |
| 7 | TDRE | 送信データエンptyフラグ 0: TDR レジスタに送信データあり 1: TDR レジスタに送信データなし | R/W(注1) |

注 1. フラグをクリアするため、1 を読んだ後に 0 を書き込むことのみ可能です。

SSR_SMCI レジスタは、スマートカードインタフェースモード用のステータスフラグのためのレジスタです。

TEND フラグ (送信終了フラグ)

受信側からエラー信号がなく、次の転送データが TDR レジスタに転送可能となったとき、TEND フラグは 1 になります。

[1 になる条件]

- SCR_SMCI.TE = 0 (シリアル送信動作を禁止) のとき
SCR_SMCI.TE ビットを 0 から 1 に変更しても、TEND フラグは影響を受けず、1 の値を保持します。
- 1 バイトの最終データを送信してから指定した期間が経過した後、ERS フラグが 0 で、TDR レジスタが更新されないとき

1 になるタイミングは、以下のように、レジスタの設定値によって決定されます。

- SMR_SMCI.GM = 0、SMR_SMCI.BLK = 0 のとき、送信開始から 12.5 etu 経過後
- SMR_SMCI.GM = 0、SMR_SMCI.BLK = 1 のとき、送信開始から 11.5 etu 経過後
- SMR_SMCI.GM = 1、SMR_SMCI.BLK = 0 のとき、送信開始から 11.0 etu 経過後
- SMR_SMCI.GM = 1、SMR_SMCI.BLK = 1 のとき、送信開始から 11.0 etu 経過後

[0 になる条件]

- SCR_SMCI.TE ビットが 1 の状態で、TDR レジスタに送信データを書いたとき
- SCR_SMCI.TE ビットが 1 の状態で、TDRE = 1 を読んだ後、TDRE に 0 を書いたとき

PER フラグ (パリティエラーフラグ)

PER フラグは調歩同期式モードでの受信時に、パリティエラーが発生して異常終了したことを示します。

[1 になる条件]

- 受信中にパリティエラーが検出されたとき。パリティエラーが発生した場合、受信データは RDR レジスタへ転送されますが、SCI_{In} RXI 割り込み要求は発生しません。PER フラグが 1 になった後は、以降の受信データは RDR レジスタへ転送されません。

[0 になる条件]

- PER = 1 を読んだ後、PER = 0 を書いたとき。PER フラグに 0 を書いた後は、フラグを読み出して、実際に 0 になっていることを確認してください。

SCR_SMCI.RE ビットを 0 (シリアル受信動作を禁止) にしても、PER フラグは影響を受けず、以前の値を保持します。

ERS フラグ (エラーシグナルステータスフラグ)

[1 になる条件]

- エラーシグナル Low をサンプリングしたとき

[0 になる条件]

- ERS = 1 を読んだ後、ERS = 0 を書いたとき

ORER フラグ (オーバーランエラーフラグ)

ORER フラグは受信時にオーバーランエラーが発生して異常終了したことを示します。

[1 になる条件]

- RDR レジスタからパリティエラーのない受信データを読み出す前に、次のデータを受信したとき。オーバーランエラーが発生する前に受信したデータは RDR レジスタに保持されますが、発生後に受信したデータは失われます。ORER フラグが 1 の状態では、受信データは RDR レジスタへ転送されません。

[0 になる条件]

- ORER = 1 を読んだ後、ORER = 0 を書いたとき。ORER フラグに 0 を書いた後は、フラグを読み出して、実際に 0 になっていることを確認してください。

SCR_SMCI.RE ビットを 0 にしても、ORER フラグは影響を受けず、以前の値を保持します。

RDRF フラグ (受信データフルフラグ)

RDRF レジスタ内の受信データの有無を示します。

[1 になる条件]

- 受信が正常終了し、RSR レジスタから RDR レジスタへ受信データが転送されたとき

[0 になる条件]

- RDRF = 1 を読んだ後、RDRF = 0 を書いたとき
- RDR レジスタからデータを転送したとき

TDRE フラグ (送信データエンプティフラグ)

TDRE フラグは TDR レジスタ内の送信データの有無を示します。

[1 になる条件]

- SCR_SMCI.TE ビットが 0 のとき
- TDR レジスタから TSR レジスタへデータが転送されたとき

[0 になる条件]

- TDRE = 1 を読んだ後、TDRE = 0 を書いたとき
- SCR_SMCI.TE ビットが 1 の状態でデータを TDR レジスタに書き込んだとき

25.2.16 SCMR : スマートカードモードレジスタ

Base address: SCI0 = 0x4007_0000
SCIm = 0x4007_0000 + 0x0020 × m (m = 1~2, 9)

Offset address: 0x06

| | | | | | | | | |
|--------------------|------|---|---|------|------|------|---|------|
| Bit position: | 7 | 6 | 5 | 4 | 3 | 2 | 1 | 0 |
| Bit field: | BCP2 | — | — | CHR1 | SDIR | SINV | — | SMIF |
| Value after reset: | 1 | 1 | 1 | 1 | 0 | 0 | 1 | 0 |

| ビット | シンボル | 機能 | R/W |
|-----|------|--|---------|
| 0 | SMIF | スマートカードインタフェースモード選択 0: 非スマートカードインタフェースモード (調歩同期式モード、クロック同期式モード、簡易 SPI モード、または簡易 IIC モード) 1: スマートカードインタフェースモード | R/W(注1) |
| 1 | — | 読むと 1 が読めます。書く場合、1 としてください。 | R/W |

| ビット | シンボル | 機能 | R/W |
|-----|------|--|---------------------|
| 2 | SINV | 送受信データ反転 簡易 IIC モードで動作させる場合は、SINV ビットを 0 にしてください。 SINV ビットは以下のモードで使用可能です。 <ul style="list-style-type: none"> スマートカードインタフェースモード 調歩同期式モード (マルチプロセッサモードを含む) クロック同期式モード 簡易 SPI モード 0: TDR レジスタの内容をそのまま送信。受信データをそのまま RDR レジスタに格納。 1: TDR レジスタの内容を反転して送信。受信データを反転して RDR レジスタに格納。 | R/W ^(注1) |
| 3 | SDIR | 送受信データ転送方向 簡易 IIC モードで動作させる場合は、SDIR ビットを 1 にしてください。 SDIR ビットは以下のモードで使用可能です。 <ul style="list-style-type: none"> スマートカードインタフェースモード 調歩同期式モード (マルチプロセッサモードを含む) クロック同期式モード 簡易 SPI モード 0: LSB ファースト転送 1: MSB ファースト転送 | R/W ^(注1) |
| 4 | CHR1 | キャラクタ長 1 調歩同期式モードでのみ有効です。 ^(注2) SMR.CHR ビットと組み合わせて送受信キャラクタ長を選択します。 0: SMR.CHR = 0: データ長 9 ビットで送受信 SMR.CHR = 1: データ長 9 ビットで送受信 1: SMR.CHR = 0: データ長 8 ビットで送受信 (初期値) SMR.CHR = 1: データ長 7 ビットで送受信 ^(注3) | R/W ^(注1) |
| 6:5 | — | 読むと 1 が読めます。書く場合、1 としてください。 | R/W |
| 7 | BCP2 | 基本クロックパルス 2 SMR_SMCI.BCP[1:0] ビットと組み合わせて基本クロックのサイクル数を選択します。 表 25.5 に、SCMR.BCP2 ビットと SMR_SMCI.BCP[1:0] ビットの組み合わせを示します。 | R/W ^(注1) |

注 1. SCR/SCR_SMCI レジスタの TE ビットと RE ビットが 0 (シリアル送信動作およびシリアル受信動作を禁止) の場合にのみ書き込み可能です。

注 2. 調歩同期式モード以外では、本ビットの設定は無効であり、データ長は 8 ビット固定となります。

注 3. LSB ファーストを選択する必要があります。TDR レジスタの MSB (ビット [7]) の値は送信されません。

SCMR レジスタは、スマートカードインタフェースと通信フォーマットを選択するためのレジスタです。

SMIF ビット (スマートカードインタフェースモード選択)

SMIF ビットを 1 にすると、スマートカードインタフェースモードが選択されます。本ビットを 0 にすると、下記のすべてのモードが選択されます。

- 調歩同期式モード (マルチプロセッサモードを含む)
- クロック同期式モード
- 簡易 SPI モード
- 簡易 IIC モード

SINV ビット (送受信データ反転)

SINV ビットは、送受信データのロジックレベルを反転します。本ビットは、パリティビットのロジックレベルには影響を与えません。パリティビットを反転させる場合は、SMR または SMR_SMCI レジスタの PM ビットを反転してください。

CHR1 ビット (キャラクタ長 1)

CHR1 ビットは、SMR レジスタの CHR ビットと組み合わせて、送受信データのデータ長を選択します。調歩同期式モード以外では、データ長は 8 ビット固定です。

BCP2 ビット (基本クロックパルス 2)

BCP2 ビットは、スマートカードインタフェースモードにおける、1 ビット転送時間中の基本クロックのサイクル数を選択します。SMR_SMCI.BCP[1:0] ビットと組み合わせて設定します。

表 25.5 SCMR.BCP2 ビットと SMR_SMCI.BCP[1:0]ビットの組み合わせ

| SCMR.BCP2 ビット | SMR_SMCI.BCP[1:0]ビット | 1 ビット転送時間中の基本クロック数 |
|---------------|----------------------|--|
| 0 | 00b | 93 クロック (S = 93) ^(注1) |
| 0 | 01b | 128 クロック (S = 128) ^(注1) |
| 0 | 10b | 186 クロック (S = 186) ^(注1) |
| 0 | 11b | 512 クロック (S = 512) ^(注1) |
| 1 | 00b | 32 クロック (S = 32) (初期値) ^(注1) |
| 1 | 01b | 64 クロック (S = 64) ^(注1) |
| 1 | 10b | 372 クロック (S = 372) ^(注1) |
| 1 | 11b | 256 クロック (S = 256) ^(注1) |

注 1. S は「25.2.17. BRR: ビットレートレジスタ」レジスタの S の値を表します。

25.2.17 BRR: ビットレートレジスタ

Base address: SCI0 = 0x4007_0000
 SCIm = 0x4007_0000 + 0x0020 × m (m = 1~2, 9)

Offset address: 0x01

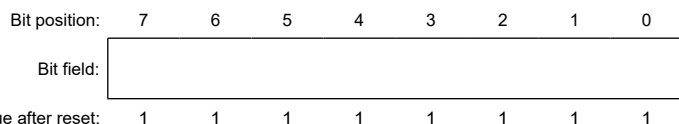

BRR レジスタは、ビットレートを調節するための 8 ビットのレジスタです。

SCI はチャンネルごとにボーレートジェネレータが独立しているため、それぞれ異なるビットレートの設定が可能です。表 25.6 に通常の調歩同期式モード、マルチプロセッサ通信、クロック同期式モード、スマートカードインタフェースモード、簡易 SPI モード、および簡易 IIC モードにおける、BRR レジスタの設定値 N とビットレート B の関係を示します。

BRR レジスタの初期値は 0xFF です。BRR レジスタは、CPU から読み出しは可能ですが、書き込みは SCR/SCR_SMCI レジスタの TE および RE ビットが 0 の場合にのみ可能です。

表 25.6 BRR レジスタの設定値 N とビットレート B の関係 (1/2)

| モード | SEMR レジスタの設定 | | | BRR レジスタの設定 | 誤差 |
|------------------|--------------|----------|--|--|--|
| | BGDM ビット | ABCS ビット | ABCS E ビット | | |
| 調歩同期式、マルチプロセッサ通信 | 0 | 0 | 0 | $N = \frac{PCLK \times 10^6}{64 \times 2^{2n-1} \times B} - 1$ | 誤差 (%) = $\left\{ \frac{PCLK \times 10^6}{B \times 64 \times 2^{2n-1} \times (N+1)} - 1 \right\} \times 100$ |
| | 1 | 0 | 0 | $N = \frac{PCLK \times 10^6}{32 \times 2^{2n-1} \times B} - 1$ | 誤差 (%) = $\left\{ \frac{PCLK \times 10^6}{B \times 32 \times 2^{2n-1} \times (N+1)} - 1 \right\} \times 100$ |
| | 0 | 1 | 0 | | |
| | 1 | 1 | 0 | $N = \frac{PCLK \times 10^6}{16 \times 2^{2n-1} \times B} - 1$ | 誤差 (%) = $\left\{ \frac{PCLK \times 10^6}{B \times 16 \times 2^{2n-1} \times (N+1)} - 1 \right\} \times 100$ |
| Don't care | Don't care | 1 | $N = \frac{PCLK \times 10^6}{12 \times 2^{2n-1} \times B} - 1$ | 誤差 (%) = $\left\{ \frac{PCLK \times 10^6}{B \times 12 \times 2^{2n-1} \times (N+1)} - 1 \right\} \times 100$ | |
| クロック同期式、簡易 SPI | | | | $N = \frac{PCLK \times 10^6}{8 \times 2^{2n-1} \times B} - 1$ | — |
| スマートカードインタフェース | | | | $N = \frac{PCLK \times 10^6}{S \times 2^{2n+1} \times B} - 1$ | 誤差 (%) = $\left\{ \frac{PCLK \times 10^6}{B \times S \times 2^{2n+1} \times (N+1)} - 1 \right\} \times 100$ |

表 25.6 BRR レジスタの設定値 N とビットレート B の関係 (2/2)

| モード | SEMR レジスタの設定 | | | BRR レジスタの設定 | 誤差 |
|------------------------|--------------|----------|------------|--|----|
| | BGDM ビット | ABCS ビット | ABCS E ビット | | |
| 簡易 IIC ^(注1) | | | | $N = \frac{PCLK \times 10^6}{64 \times 2^{2n-1} \times B} - 1$ | — |

注. B : ビットレート (bps)

N : 内蔵ボーレートジェネレータの BRR の設定値 ($0 \leq N \leq 255$)

PCLK : 動作周波数 (MHz)

n および S : 表 25.8 および表 25.9 に示すように、SMR/SMR_SMCI レジスタと SCMR レジスタの設定値によって決まります。

注 1. 簡易 IIC モードでは、SCLn 出力の High/Low 幅が I²C バス規格を満たすように、ビットレートを調節してください。

表 25.7 SCLn の High レベル幅と Low レベル幅の計算

| モード | SCLn | 算出式 (結果は秒単位) |
|-----|----------------|---|
| IIC | High 幅 (min 値) | $(N + 1) \times 4 \times 2^{2n-1} \times 7 \times \frac{1}{PCLK \times 10^6}$ |
| | Low 幅 (min 値) | $(N + 1) \times 4 \times 2^{2n-1} \times 8 \times \frac{1}{PCLK \times 10^6}$ |

表 25.8 クロックソースの設定

| SMR または SMR_SMCI.CKS[1:0] ビットの設定値 | クロックソース | n |
|-----------------------------------|--------------|---|
| CKS[1:0] ビット | | |
| 00b ビット | PCLK クロック | 0 |
| 01b ビット | PCLK/4 クロック | 1 |
| 10b ビット | PCLK/16 クロック | 2 |
| 11b ビット | PCLK/64 クロック | 3 |

表 25.9 スマートカードインタフェースモード時の基本クロックの設定

| SCMR.BCP2 ビットの設定値 | SMR_SMCI.BCP[1:0] ビットの設定値 | 1 ビット期間中の基本クロック数 | S |
|-------------------|---------------------------|------------------|-----|
| BCP2 ビット | BCP[1:0] ビット | | |
| 0 | 00b | 93 クロックサイクル | 93 |
| 0 | 01b | 128 クロックサイクル | 128 |
| 0 | 10b | 186 クロックサイクル | 186 |
| 0 | 11b | 512 クロックサイクル | 512 |
| 1 | 00b | 32 クロックサイクル | 32 |
| 1 | 01b | 64 クロックサイクル | 64 |
| 1 | 10b | 372 クロックサイクル | 372 |
| 1 | 11b | 256 クロックサイクル | 256 |

表 25.10 に通常の調歩同期式モードにおける、BRR レジスタ値 (N) の設定例を示します。表 25.11 に各動作周波数において設定可能な最大ビットレートを示します。表 25.15 にスマートカードインタフェースモードにおける、BRR レジスタ値 (N) の設定例を示します。

スマートカードインタフェースモードでは、1 ビット転送時間における基本クロックのサイクル数 S を選択できます。詳細は、「25.6.4. 受信データサンプリングタイミングと受信マージン」を参照してください。また、表 25.12 と表 25.14 に、外部クロック入力時の最大ビットレートを示します。

調歩同期式モードにおいて、シリアル拡張モードレジスタ (SEMR) の調歩同期基本クロック選択ビット (ABCS) またはボーレートジェネレータ倍速モード選択ビット (BGDM) のいずれか一方を 1 にした場合、ビットレートは表 25.16 に記載された値の 2 倍になります。両ビットとも 1 にした場合、ビットレートは記載値の 4 倍になります。

表 25.10 各ビットレートに対する BRR の設定例 (調歩同期式モード) (1) (1/2)

| ビットレート (bps) | 動作周波数 PCLK (MHz) | | | | | | | | | | | | | | |
|--------------|------------------|-----|--------|--------|-----|--------|----|-----|--------|----|-----|--------|--------|-----|--------|
| | 8 | | | 9.8304 | | | 10 | | | 12 | | | 12.288 | | |
| | n | N | 誤差 (%) | n | N | 誤差 (%) | n | N | 誤差 (%) | n | N | 誤差 (%) | n | N | 誤差 (%) |
| 110 | 2 | 141 | 0.03 | 2 | 174 | -0.26 | 2 | 177 | -0.25 | 2 | 212 | 0.03 | 2 | 217 | 0.08 |
| 150 | 2 | 103 | 0.16 | 2 | 127 | 0.00 | 2 | 129 | 0.16 | 2 | 155 | 0.16 | 2 | 159 | 0.00 |
| 300 | 1 | 207 | 0.16 | 1 | 255 | 0.00 | 2 | 64 | 0.16 | 2 | 77 | 0.16 | 2 | 79 | 0.00 |
| 600 | 1 | 103 | 0.16 | 1 | 127 | 0.00 | 1 | 129 | 0.16 | 1 | 155 | 0.16 | 1 | 159 | 0.00 |
| 1200 | 0 | 207 | 0.16 | 0 | 255 | 0.00 | 1 | 64 | 0.16 | 1 | 77 | 0.16 | 1 | 79 | 0.00 |
| 2400 | 0 | 103 | 0.16 | 0 | 127 | 0.00 | 0 | 129 | 0.16 | 0 | 155 | 0.16 | 0 | 159 | 0.00 |
| 4800 | 0 | 51 | 0.16 | 0 | 63 | 0.00 | 0 | 64 | 0.16 | 0 | 77 | 0.16 | 0 | 79 | 0.00 |
| 9600 | 0 | 25 | 0.16 | 0 | 31 | 0.00 | 0 | 32 | -1.36 | 0 | 38 | 0.16 | 0 | 39 | 0.00 |
| 19200 | 0 | 12 | 0.16 | 0 | 15 | 0.00 | 0 | 15 | 1.73 | 0 | 19 | -2.34 | 0 | 19 | 0.00 |
| 31250 | 0 | 7 | 0.00 | 0 | 9 | -1.70 | 0 | 9 | 0.00 | 0 | 11 | 0.00 | 0 | 11 | 2.40 |
| 38400 | — | — | — | 0 | 7 | 0.00 | 0 | 7 | 1.73 | 0 | 9 | -2.34 | 0 | 9 | 0.00 |

表 25.10 各ビットレートに対する BRR の設定例 (調歩同期式モード) (1) (2/2)

| ビットレート (bps) | 動作周波数 PCLK (MHz) | | | | | | | | | | | | | | | | | |
|--------------|------------------|-----|--------|----|-----|--------|---------|-----|--------|----|-----|--------|---------|-----|--------|----|-----|-------|
| | 14 | | | 16 | | | 17.2032 | | | 18 | | | 19.6608 | | | 20 | | |
| | n | N | 誤差 (%) | n | N | 誤差 (%) | n | N | 誤差 (%) | n | N | 誤差 (%) | n | N | 誤差 (%) | | | |
| 110 | 2 | 248 | -0.17 | 3 | 70 | 0.03 | 3 | 75 | 0.48 | 3 | 79 | -0.12 | 3 | 86 | 0.31 | 3 | 88 | -0.25 |
| 150 | 2 | 181 | 0.16 | 2 | 207 | 0.16 | 2 | 223 | 0.00 | 2 | 233 | 0.16 | 2 | 255 | 0.00 | 3 | 64 | 0.16 |
| 300 | 2 | 90 | 0.16 | 2 | 103 | 0.16 | 2 | 111 | 0.00 | 2 | 116 | 0.16 | 2 | 127 | 0.00 | 2 | 129 | 0.16 |
| 600 | 1 | 181 | 0.16 | 1 | 207 | 0.16 | 1 | 223 | 0.00 | 1 | 233 | 0.16 | 1 | 255 | 0.00 | 2 | 64 | 0.16 |
| 1200 | 1 | 90 | 0.16 | 1 | 103 | 0.16 | 1 | 111 | 0.00 | 1 | 116 | 0.16 | 1 | 127 | 0.00 | 1 | 129 | 0.16 |
| 2400 | 0 | 181 | 0.16 | 0 | 207 | 0.16 | 0 | 223 | 0.00 | 0 | 233 | 0.16 | 0 | 255 | 0.00 | 1 | 64 | 0.16 |
| 4800 | 0 | 90 | 0.16 | 0 | 103 | 0.16 | 0 | 111 | 0.00 | 0 | 116 | 0.16 | 0 | 127 | 0.00 | 0 | 129 | 0.16 |
| 9600 | 0 | 45 | -0.93 | 0 | 51 | 0.16 | 0 | 55 | 0.00 | 0 | 58 | -0.69 | 0 | 63 | 0.00 | 0 | 64 | 0.16 |
| 19200 | 0 | 22 | -0.93 | 0 | 25 | 0.16 | 0 | 27 | 0.00 | 0 | 28 | 1.02 | 0 | 31 | 0.00 | 0 | 32 | -1.36 |
| 31250 | 0 | 13 | 0.00 | 0 | 15 | 0.00 | 0 | 16 | 1.20 | 0 | 17 | 0.00 | 0 | 19 | -1.70 | 0 | 19 | 0.00 |
| 38400 | — | — | — | 0 | 12 | 0.16 | 0 | 13 | 0.00 | 0 | 14 | -2.34 | 0 | 15 | 0.00 | 0 | 15 | 1.73 |

注: この例は、SEMR.ABCS = 0、SEMR.ABCSE = 0、および SEMR.BGDM = 0 の場合を示しています。
 ABCS ビットまたは BGDM ビットのいずれか一方を 1 にした場合は、ビットレートが 2 倍になります。
 ABCS = 1 かつ BGDM = 1 の場合は、ビットレートが 4 倍になります。

表 25.11 各動作周波数における最大ビットレート (調歩同期式モード) (1/2)

| PCLK (MHz) | SEMR の設定 | | | | | 最大ビットレート (bps) | PCLK (MHz) | SEMR の設定 | | | | | 最大ビットレート (bps) |
|------------|------------|------------|-----------|---|---|----------------|------------|------------|------------|-----------|---|---|----------------|
| | BGDM ビット | ABCS ビット | ABCSE ビット | n | N | | | BGDM ビット | ABCS ビット | ABCSE ビット | n | N | |
| 8 | 0 | 0 | 0 | 0 | 0 | 250000 | 17.2032 | 0 | 0 | 0 | 0 | 0 | 537600 |
| | | 1 | 0 | 0 | 0 | 500000 | | | 1 | 0 | 0 | 0 | 1075200 |
| | 1 | 0 | 0 | 0 | 0 | 1000000 | | 1 | 0 | 0 | 0 | 0 | 2150400 |
| | | 1 | 0 | 0 | 0 | | | | 1 | 0 | 0 | 0 | |
| | Don't care | Don't care | 1 | 0 | 0 | 1333333 | | Don't care | Don't care | 1 | 0 | 0 | 2867200 |

表 25.11 各動作周波数における最大ビットレート (調歩同期式モード) (2/2)

| PCLK (MHz) | SEMR の設定 | | | | | 最大ビットレート (bps) | PCLK (MHz) | SEMR の設定 | | | | | 最大ビットレート (bps) |
|------------|------------|------------|-----------|---|---|----------------|------------|------------|------------|-----------|---|---|----------------|
| | BGDM ビット | ABCS ビット | ABCSE ビット | n | N | | | BGDM ビット | ABCS ビット | ABCSE ビット | n | N | |
| 9.8304 | 0 | 0 | 0 | 0 | 0 | 307200 | 18 | 0 | 0 | 0 | 0 | 0 | 562500 |
| | | 1 | 0 | 0 | 0 | 614400 | | | 1 | 0 | 0 | 0 | 1125000 |
| | 1 | 0 | 0 | 0 | 0 | | | 1 | 0 | 0 | 0 | 0 | |
| | | 1 | 0 | 0 | 0 | 1228800 | | | 1 | 0 | 0 | 0 | 2250000 |
| | Don't care | Don't care | 1 | 0 | 0 | 1638400 | | Don't care | Don't care | 1 | 0 | 0 | 3000000 |
| 10 | 0 | 0 | 0 | 0 | 0 | 312500 | 19.6608 | 0 | 0 | 0 | 0 | 0 | 614400 |
| | | 1 | 0 | 0 | 0 | 625000 | | | 1 | 0 | 0 | 0 | 1228800 |
| | 1 | 0 | 0 | 0 | 0 | | | 1 | 0 | 0 | 0 | 0 | |
| | | 1 | 0 | 0 | 0 | 1250000 | | | 1 | 0 | 0 | 0 | 2457600 |
| | Don't care | Don't care | 1 | 0 | 0 | 1666666 | | Don't care | Don't care | 1 | 0 | 0 | 3276800 |
| 12 | 0 | 0 | 0 | 0 | 0 | 375000 | 20 | 0 | 0 | 0 | 0 | 0 | 625000 |
| | | 1 | 0 | 0 | 0 | 750000 | | | 1 | 0 | 0 | 0 | 1250000 |
| | 1 | 0 | 0 | 0 | 0 | | | 1 | 0 | 0 | 0 | 0 | |
| | | 1 | 0 | 0 | 0 | 1500000 | | | 1 | 0 | 0 | 0 | 2500000 |
| | Don't care | Don't care | 1 | 0 | 0 | 2000000 | | Don't care | Don't care | 1 | 0 | 0 | 3333333 |
| 12.288 | 0 | 0 | 0 | 0 | 0 | 384000 | | | | | | | |
| | | 1 | 0 | 0 | 0 | 768000 | | | | | | | |
| | 1 | 0 | 0 | 0 | 0 | | | | | | | | |
| | | 1 | 0 | 0 | 0 | 1536000 | | | | | | | |
| | Don't care | Don't care | 1 | 0 | 0 | 2048000 | | | | | | | |
| 14 | 0 | 0 | 0 | 0 | 0 | 437500 | | | | | | | |
| | | 1 | 0 | 0 | 0 | 875000 | | | | | | | |
| | 1 | 0 | 0 | 0 | 0 | | | | | | | | |
| | | 1 | 0 | 0 | 0 | 1750000 | | | | | | | |
| | Don't care | Don't care | 1 | 0 | 0 | 2333333 | | | | | | | |
| 16 | 0 | 0 | 0 | 0 | 0 | 500000 | | | | | | | |
| | | 1 | 0 | 0 | 0 | 1000000 | | | | | | | |
| | 1 | 0 | 0 | 0 | 0 | | | | | | | | |
| | | 1 | 0 | 0 | 0 | 2000000 | | | | | | | |
| | Don't care | Don't care | 1 | 0 | 0 | 2666666 | | | | | | | |

表 25.12 外部クロック入力時の最大ビットレート (調歩同期式モード) (1/2)

| 最大ビットレート (bps) | | | |
|----------------|----------------|---------------|---------------|
| PCLK (MHz) | 外部入力クロック (MHz) | SEMR.ABCS = 0 | SEMR.ABCS = 1 |
| 8 | 2.0000 | 125000 | 250000 |
| 9.8304 | 2.4576 | 153600 | 307200 |
| 10 | 2.5000 | 156250 | 312500 |
| 12 | 3.0000 | 187500 | 375000 |
| 12.288 | 3.0720 | 192000 | 384000 |
| 14 | 3.5000 | 218750 | 437500 |

表 25.12 外部クロック入力時の最大ビットレート (調歩同期式モード) (2/2)

| 最大ビットレート (bps) | | | |
|----------------|----------------|---------------|---------------|
| PCLK (MHz) | 外部入力クロック (MHz) | SEMR.ABCS = 0 | SEMR.ABCS = 1 |
| 16 | 4.0000 | 250000 | 500000 |
| 17.2032 | 4.3008 | 268800 | 537600 |
| 18 | 4.5000 | 281250 | 562500 |
| 19.6608 | 4.9152 | 307200 | 614400 |
| 20 | 5.0000 | 312500 | 625000 |

表 25.13 各ビットレートに対する BBR の設定例 (クロック同期式モード、簡易 SPI モード)

| ビットレート (bps) | 動作周波数 PCLK (MHz) | | | | | | | |
|--------------|------------------|-----|----|-------|----|-----|----|-------|
| | 8 | | 10 | | 16 | | 20 | |
| | n | N | n | N | n | N | n | N |
| 2.5k | 1 | 199 | 1 | 249 | 2 | 99 | 2 | 124 |
| 5k | 1 | 99 | 1 | 124 | 1 | 199 | 1 | 249 |
| 10k | 0 | 199 | 0 | 249 | 1 | 99 | 1 | 124 |
| 25k | 0 | 79 | 0 | 99 | 0 | 159 | 0 | 199 |
| 50k | 0 | 39 | 0 | 49 | 0 | 79 | 0 | 99 |
| 100k | 0 | 19 | 0 | 24 | 0 | 39 | 0 | 49 |
| 250k | 0 | 7 | 0 | 9 | 0 | 15 | 0 | 19 |
| 500k | 0 | 3 | 0 | 4 | 0 | 7 | 0 | 9 |
| 1M | 0 | 1 | | | 0 | 3 | 0 | 4 |
| 2.5M | | | 0 | 0(注1) | | | 0 | 1 |
| 5M | | | | | | | 0 | 0(注1) |
| 7.5M | | | | | | | | |

注. 空欄：設定禁止

注 1. 連続送受信はできません。1 フレームの送受信後、次のフレームの送受信を開始するまでに 1 ビット期間の間隔が空きます。すなわち、同期クロックの出力が 1 ビット期間停止します。そのため、1 フレーム (8 ビット) のデータ転送に 9 ビット分の時間がかかり、平均転送レートはビットレートの 8/9 倍になります。

表 25.14 外部クロック入力時の最大ビットレート (クロック同期式モード、簡易 SPI モード)

| PCLK (MHz) | 外部入力クロック (MHz) | 最大ビットレート (Mbps) |
|------------|----------------|-----------------|
| 8 | 1.3333 | 1.3333333 |
| 10 | 1.6667 | 1.6666667 |
| 12 | 2.0000 | 2.0000000 |
| 14 | 2.3333 | 2.3333333 |
| 16 | 2.6667 | 2.6666667 |
| 18 | 3.0000 | 3.0000000 |
| 20 | 3.3333 | 3.3333333 |

表 25.15 各ビットレートに対する BBR の設定 (スマートカードインタフェースモード、n = 0、S = 372 の場合) (1/2)

| ビットレート (bps) | 動作周波数 PCLK (MHz) | | | | | | | | | | | |
|--------------|------------------|---|--------|-------|---|--------|---------|---|--------|-------|---|--------|
| | 7.1424 | | | 10.00 | | | 10.7136 | | | 13.00 | | |
| | n | N | 誤差 (%) | n | N | 誤差 (%) | n | N | 誤差 (%) | n | N | 誤差 (%) |
| 9600 | 0 | 0 | 0.00 | 0 | 1 | -30 | 0 | 1 | -25 | 0 | 1 | -8.99 |

表 25.15 各ビットレートに対する BBR の設定 (スマートカードインタフェースモード、n = 0、S = 372 の場合) (2/2)

| ビットレート (bps) | 動作周波数 PCLK (MHz) | | | | | | | | | | | |
|--------------|------------------|---|--------|-------|---|--------|-------|---|--------|-------|---|--------|
| | 14.2848 | | | 16.00 | | | 18.00 | | | 20.00 | | |
| | n | N | 誤差 (%) | n | N | 誤差 (%) | n | N | 誤差 (%) | n | N | 誤差 (%) |
| 9600 | 0 | 1 | 0.00 | 0 | 1 | 12.01 | 0 | 2 | -15.99 | 0 | 2 | -6.66 |

表 25.16 各動作周波数における最大ビットレート (スマートカードインタフェースモード、S = 32 の場合)

| PCLK (MHz) | 最大ビットレート (bps) | n | N |
|------------|----------------|---|---|
| 10.00 | 156250 | 0 | 0 |
| 10.7136 | 167400 | 0 | 0 |
| 13.00 | 203125 | 0 | 0 |
| 16.00 | 250000 | 0 | 0 |
| 18.00 | 281250 | 0 | 0 |
| 20.00 | 312500 | 0 | 0 |

表 25.17 各ビットレートに対する BBR の設定例 (簡易 IIC モード)

| ビットレート (bps) | 動作周波数 PCLK (MHz) | | | | | | | | | | | |
|----------------------|------------------|----|--------|----|----|--------|----|----|--------|----|----|--------|
| | 8 | | | 10 | | | 16 | | | 20 | | |
| | n | N | 誤差 (%) | n | N | 誤差 (%) | n | N | 誤差 (%) | n | N | 誤差 (%) |
| 10k | 0 | 24 | 0.0 | 0 | 30 | 0.8 | 1 | 12 | -3.8 | 1 | 15 | -2.3 |
| 25k | 0 | 9 | 0.0 | 0 | 12 | -3.8 | 1 | 4 | 0.0 | 1 | 5 | 4.2 |
| 50k | 0 | 4 | 0.0 | 0 | 5 | 4.2 | 1 | 2 | -16.7 | 1 | 2 | 4.2 |
| 100k ^(注1) | 0 | 2 | -16.7 | 0 | 3 | -21.9 | 0 | 4 | 0.0 | 0 | 6 | -10.7 |
| 250k | 0 | 0 | 0.0 | 0 | 0 | 25.0 | 0 | 1 | 0.0 | 0 | 2 | -16.7 |
| 350k | — | — | — | — | — | — | — | — | — | 0 | 1 | -10.7 |
| 400k ^(注1) | — | — | — | — | — | — | — | — | — | 0 | 1 | -21.9 |

注 1. 100 kbps と 400 kbps のビットレートは、設定値の誤差がマイナス側にあることを意味しています。

表 25.18 各ビットレート設定での SCLn の High/Low 幅最小値 (簡易 IIC モード)

| ビットレート (bps) | 動作周波数 PCLK (MHz) | | | | | | | | | | | |
|--------------|------------------|----|-------------------------|----|----|-------------------------|----|----|-------------------------|----|----|-------------------------|
| | 8 | | | 10 | | | 16 | | | 20 | | |
| | n | N | SCLn High/Low 幅最小値 (μs) | n | N | SCLn High/Low 幅最小値 (μs) | n | N | SCLn High/Low 幅最小値 (μs) | n | N | SCLn High/Low 幅最小値 (μs) |
| 10k | 0 | 24 | 43.75/50.00 | 0 | 30 | 43.40/49.60 | 1 | 12 | 45.5/52.00 | 1 | 15 | 44.80/51.20 |
| 25k | 0 | 9 | 17.50/20.00 | 0 | 12 | 18.2/20.80 | 1 | 4 | 17.50/20.00 | 1 | 5 | 16.80/19.20 |
| 50k | 0 | 4 | 8.75/10.00 | 0 | 5 | 8.40/9.60 | 1 | 2 | 10.50/12.00 | 1 | 2 | 8.40/9.60 |
| 100k | 0 | 2 | 5.25/6.00 | 0 | 3 | 5.60/6.40 | 0 | 4 | 4.37/5.00 | 0 | 6 | 4.90/5.60 |
| 250k | 0 | 0 | 1.75/2.00 | 0 | 0 | 1.40/1.60 | 0 | 1 | 1.75/2.00 | 0 | 2 | 2.10/2.40 |
| 350k | — | — | — | — | — | — | — | — | — | 0 | 1 | 1.40/1.60 |
| 400k | — | — | — | — | — | — | — | — | — | 0 | 1 | 1.40/1.60 |

25.2.18 MDDR : 変調デューティレジスタ

Base address: SC10 = 0x4007_0000
 SC1m = 0x4007_0000 + 0x0020 × m (m = 1~2, 9)

Offset address: 0x12

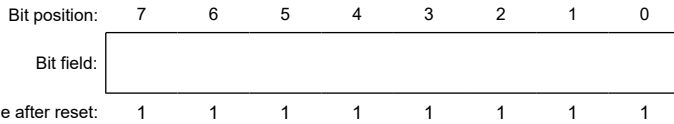

MDDR レジスタは、BRR レジスタで調節されたビットレートを補正するためのレジスタです。

SEMR.BRME ビットが 1 のとき、内蔵ボーレートジェネレータにより生成されるビットレートは、MDDR レジスタの設定に応じて均一に補正されます (M/256)。MDDR レジスタの設定値 M とビットレート B の関係を表 25.19 に示します。

MDDR レジスタの初期値は 0xFF です。本レジスタのビット[7]は 1 に固定されています。

MDDR レジスタは、CPU から読み出しは可能ですが、書き込みは SCR/SCR_SMCI レジスタの TE ビットと RE ビットが 0 の場合にのみ可能です。

表 25.19 ビットレート変調機能使用時の MDDR レジスタ設定値 M とビットレート B の関係

B : ビットレート (bps)
 M : MDDR 設定 (128 ≤ MDDR ≤ 256)
 N : ボーレートジェネレータの BRR の設定値 (0 ≤ N ≤ 255)
 PCLK : 動作周波数 (MHz)
 n および S : 「25.2.17. BRR : ビットレートレジスタ」の表 25.8 と表 25.9 に示すように、SMR/SMR_SMCI レジスタと SCMR レジスタの設定値によって決まります。
 x: Don't care

| モード | SEMR レジスタの設定 | | | BRR レジスタの設定 | 誤差 |
|--------------------------------|--------------|----------|-----------|---|---|
| | BGDM ビット | ABCS ビット | ABCSE ビット | | |
| 調歩同期式マルチプロセッサ転送 | 0 | 0 | 0 | $N = \frac{PCLK \times 10^6}{64 \times 2^{2n-1} \times (256/M) \times B} - 1$ | 誤差 (%) = $\left\{ \frac{PCLK \times 10^6}{B \times 64 \times 2^{2n-1} \times (256/M) \times (N+1)} - 1 \right\} \times 100$ |
| | 1 | 0 | 0 | $N = \frac{PCLK \times 10^6}{32 \times 2^{2n-1} \times (256/M) \times B} - 1$ | 誤差 (%) = $\left\{ \frac{PCLK \times 10^6}{B \times 32 \times 2^{2n-1} \times (256/M) \times (N+1)} - 1 \right\} \times 100$ |
| | 0 | 1 | 0 | $N = \frac{PCLK \times 10^6}{16 \times 2^{2n-1} \times (256/M) \times B} - 1$ | 誤差 (%) = $\left\{ \frac{PCLK \times 10^6}{B \times 16 \times 2^{2n-1} \times (256/M) \times (N+1)} - 1 \right\} \times 100$ |
| | x | x | 1 | $N = \frac{PCLK \times 10^6}{12 \times 2^{2n-1} \times (256/M) \times B} - 1$ | 誤差 (%) = $\left\{ \frac{PCLK \times 10^6}{B \times 12 \times 2^{2n-1} \times (256/M) \times (N+1)} - 1 \right\} \times 100$ |
| クロック同期式、簡易 SPI ^(注1) | | | | $N = \frac{PCLK \times 10^6}{8 \times 2^{2n-1} \times (256/M) \times B} - 1$ | — |
| スマートカードインタフェース | | | | $N = \frac{PCLK \times 10^6}{S \times 2^{2n+1} \times (256/M) \times B} - 1$ | 誤差 (%) = $\left\{ \frac{PCLK \times 10^6}{B \times S \times 2^{2n+1} \times (256/M) \times (N+1)} - 1 \right\} \times 100$ |
| 簡易 IIC ^(注2) | | | | $N = \frac{PCLK \times 10^6}{64 \times 2^{2n-1} \times (256/M) \times B} - 1$ | — |

注 1. クロック同期式モードと、簡易 SPI モードの最高速設定 (SMR.CKS[1:0]ビット = 00b、SCR.CKE[1]ビット = 0、および BRR = 0) では、この機能を使用しないでください。
 注 2. 簡易 IIC モードでは、SCLn 出力の High/Low 幅が IIC 規格を満たすように、ビットレートを調節してください。

通常の調歩同期式モードにおける、BRR レジスタ値 N と MDDR レジスタ値 M の設定例を表 25.20 と表 25.21 に示します。

表 25.20 各ビットレートに対する BRRMDDR との設定例 (調歩同期式モード) (1) (1/3)

| ビット レート (bps) | 動作周波数 PCLK (MHz) | | | | | | | | | | | | | | |
|---------------------|------------------|---|-----|-------------|-----------|--------|---|---------------|-------------|-----------|----|----|-----|-------------|-----------|
| | 8 | | | | | 9.8304 | | | | | 10 | | | | |
| | n | N | M | BGDM ビット | 誤差 (%) | n | N | M | BGDM ビット | 誤差 (%) | n | N | M | BGDM ビット | 誤差 (%) |
| 38400 | 0 | 5 | 236 | 0 | 0.03 | 0 | 7 | (256) (注1) | 0 | 0.00 | 0 | 10 | 173 | 1 | -0.01 |
| 57600 | 0 | 3 | 236 | 0 | 0.03 | 0 | 4 | 240 | 0 | 0.00 | 0 | 4 | 236 | 0 | 0.03 |
| 115200 | 0 | 1 | 236 | 0 | 0.03 | 0 | 1 | 192 | 0 | 0.00 | 0 | 4 | 236 | 1 | 0.03 |
| 230400 | 0 | 0 | 236 | 0 | 0.03 | 0 | 0 | 192 | 0 | 0.00 | 0 | 1 | 189 | 1 | 0.14 |
| 460800 | 0 | 0 | 236 | 1 | 0.03 | 0 | 0 | 192 | 1 | 0.00 | 0 | 0 | 189 | 1 | 0.14 |

表 25.20 各ビットレートに対する BRRMDDR との設定例 (調歩同期式モード) (1) (2/3)

| ビット レート (bps) | 動作周波数 PCLK (MHz) | | | | | | | | | | | | | | |
|---------------------|------------------|---|-----|-------------|-----------|--------|---|---------------|-------------|-----------|----|----|-----|-------------|-----------|
| | 12 | | | | | 12.288 | | | | | 14 | | | | |
| | n | N | M | BGDM ビット | 誤差 (%) | n | N | M | BGDM ビット | 誤差 (%) | n | N | M | BGDM ビット | 誤差 (%) |
| 38400 | 0 | 8 | 236 | 0 | 0.03 | 0 | 9 | (256) (注1) | 0 | 0.00 | 0 | 16 | 191 | 1 | 0.00 |
| 57600 | 0 | 5 | 236 | 0 | 0.03 | 0 | 4 | 192 | 0 | 0.00 | 0 | 13 | 236 | 1 | 0.03 |
| 115200 | 0 | 2 | 236 | 0 | 0.03 | 0 | 4 | 192 | 1 | 0.00 | 0 | 6 | 236 | 1 | 0.03 |
| 230400 | 0 | 2 | 236 | 1 | 0.03 | 0 | 2 | 230 | 1 | -0.17 | 0 | 2 | 202 | 1 | -0.11 |
| 460800 | 0 | 0 | 157 | 1 | -0.18 | 0 | 0 | 154 | 1 | -0.26 | 0 | 0 | 135 | 1 | 0.14 |

表 25.20 各ビットレートに対する BRRMDDR との設定例 (調歩同期式モード) (1) (3/3)

| ビット レート (bps) | 動作周波数 PCLK (MHz) | | | | | | | | | | | | | | |
|---------------------|------------------|----|-----|-------------|-----------|---------|----|---------------|-------------|-----------|----|----|-----|-------------|-----------|
| | 16 | | | | | 17.2032 | | | | | 18 | | | | |
| | n | N | M | BGDM ビット | 誤差 (%) | n | N | M | BGDM ビット | 誤差 (%) | n | N | M | BGDM ビット | 誤差 (%) |
| 38400 | 0 | 11 | 236 | 0 | 0.03 | 0 | 13 | (256) (注1) | 0 | 0.00 | 0 | 18 | 166 | 1 | -0.01 |
| 57600 | 0 | 7 | 236 | 0 | 0.03 | 0 | 6 | 192 | 0 | 0.00 | 0 | 18 | 249 | 1 | -0.01 |
| 115200 | 0 | 3 | 236 | 0 | 0.03 | 0 | 6 | 192 | 1 | 0.00 | 0 | 8 | 236 | 1 | 0.03 |
| 230400 | 0 | 1 | 236 | 0 | 0.03 | 0 | 3 | 219 | 1 | -0.20 | 0 | 1 | 210 | 0 | 0.14 |
| 460800 | 0 | 1 | 236 | 1 | 0.03 | 0 | 1 | 219 | 1 | -0.20 | 0 | 0 | 210 | 0 | 0.14 |

注 1. この例は、SEMR レジスタの ABCS ビットと ABCSE ビットが 0 の場合を示しています。
SEMR.BRME = 0 (M = 256) の場合、ビットレート変調機能は無効になります。

表 25.21 各ビットレートに対する BRR と MDDR の設定例 (調歩同期式モード) (2)

| ビットレート (bps) | 動作周波数 PCLK (MHz) | | | | | | | | | |
|--------------|------------------|----|---------------|----------|--------|----|----|-----|----------|--------|
| | 19.6608 | | | | | 20 | | | | |
| | n | N | M | BGDM ビット | 誤差 (%) | n | N | M | BGDM ビット | 誤差 (%) |
| 38400 | 0 | 15 | (256) (注1) | 0 | 0.00 | 0 | 10 | 173 | 0 | -0.01 |
| 57600 | 0 | 9 | 240 | 0 | 0.00 | 0 | 9 | 236 | 0 | 0.03 |
| 115200 | 0 | 4 | 240 | 0 | 0.00 | 0 | 4 | 236 | 0 | 0.03 |
| 230400 | 0 | 1 | 192 | 0 | 0.00 | 0 | 4 | 236 | 1 | 0.03 |
| 460800 | 0 | 0 | 192 | 0 | 0.00 | 0 | 0 | 189 | 0 | 0.14 |

注 1. この例は、SEMR レジスタの ABCS ビットと ABCSE ビットが 0 の場合を示しています。
SEMR.BRME = 0 (M = 256) の場合、ビットレート変調機能は無効になります。

25.2.19 SEMR : シリアル拡張モードレジスタ

Base address: SC10 = 0x4007_0000
SC1m = 0x4007_0000 + 0x0020 × m (m = 1~2, 9)

Offset address: 0x07

Bit position: 7 6 5 4 3 2 1 0

| | | | | | | | | |
|------------|----------|------|------|------|-------|------|---|---|
| Bit field: | RXDE SEL | BGDM | NFEN | ABCS | ABCSE | BRME | — | — |
|------------|----------|------|------|------|-------|------|---|---|

Value after reset: 0 0 0 0 0 0 0 0

| ビット | シンボル | 機能 | R/W |
|-----|---------|--|---------|
| 0 | — | 読むと 0 が読めます。書く場合、0 としてください。 | R/W |
| 1 | — | 読むと 0 が読めます。書く場合、0 としてください。 | R/W |
| 2 | BRME | ビットレート変調有効 0: ビットレート変調機能は無効 1: ビットレート変調機能は有効 | R/W(注1) |
| 3 | ABCSE | 調歩同期拡張基本クロック選択 1 調歩同期式モードにおいて、SCR.CKE[1] = 0 の場合にのみ有効です。 0: 1 ビット期間のクロックサイクル数は、SEMR レジスタの BGDM ビットと ABCS ビットの組み合わせにより決定 1: ポーレートは 1 ビット期間に対して基本クロックの 6 サイクル | R/W(注1) |
| 4 | ABCS | 調歩同期基本クロック選択 調歩同期式モードでのみ有効 0: 1 ビット期間に対して基本クロックの 16 サイクルを選択 1: 1 ビット期間に対して基本クロックの 8 サイクルを選択 | R/W(注1) |
| 5 | NFEN | デジタルノイズフィルタ機能有効 他のすべてのモードでは、NFEN ビットは 0 でなければなりません。 0: 調歩同期式モードの場合 RXDn 入力信号のノイズ除去機能は無効 簡易 I ² C モードの場合 SCLn と SDA _n の入力信号のノイズ除去機能は無効 1: 調歩同期式モードの場合 RXDn 入力信号のノイズ除去機能は有効 簡易 I ² C モードの場合 SCLn と SDA _n の入力信号のノイズ除去機能は有効 | R/W(注1) |
| 6 | BGDM | ポーレートジェネレータ倍速モード選択 調歩同期式モードにおいて、SCR.CKE[1] = 0 の場合にのみ有効です 0: ポーレートジェネレータから通常の周波数のクロックを出力 1: ポーレートジェネレータから 2 倍の周波数のクロックを出力 | R/W(注1) |
| 7 | RXDESEL | 調歩同期スタートビットエッジ検出選択 調歩同期式モードでのみ有効です。 0: RXDn 端子入力の Low レベルでスタートビットを検出 1: RXDn 端子入力の立ち下がりエッジでスタートビットを検出 | R/W(注1) |

注 1. SCR/SCR_SMCI レジスタの TE ビットと RE ビットが 0 (シリアル送信動作およびシリアル受信動作を禁止) の場合にのみ書き込み可能です。

SEMR レジスタは、調歩同期式モードにおいて、1 ビット期間のクロックソースを選択するためのレジスタです。

BRME ビット (ビットレート変調有効)

BRME ビットは、ビットレート変調機能を有効または無効にします。有効にすると、内蔵ボーレートジェネレータにより生成されるビットレートを均一に補正します。

ABCSE ビット (調歩同期拡張基本クロック選択 1)

ABCSE ビットは、1 ビット期間における基本クロックのパルス数を 6 に設定します。ボーレートジェネレータからは 2 倍の周波数のクロックが出力されます。バスクロック周波数を分周しているときにビットレートを 6 にする場合、本ビットを使用し、かつ SMR.CKS[1:0]=00b、BRR=0 に設定してください。

調歩同期式モード以外では、本ビットを 0 にしてください。調歩同期式モードにおいても、外部クロックを使用している場合は本ビットを 0 にしてください。

ABCS ビット (調歩同期基本クロック選択)

ABCS ビットは、1 ビット期間のクロックサイクル数を選択します。

NFEN ビット (デジタルノイズフィルタ機能有効)

NFEN ビットは、デジタルノイズフィルタ機能を有効または無効にします。

デジタルノイズフィルタ機能を有効にした場合：

- 調歩同期式モードでは、RXDn 入力信号のノイズを除去する。
- 簡易 I²C モードでは、SDAn 入力信号と SCLn 入力信号のノイズを除去する。

他のすべてのモードでは、NFEN ビットを 0 にして、デジタルノイズフィルタ機能を無効にしてください。デジタルノイズフィルタ機能を無効にすると、受信した信号がそのまま内部信号として転送されます。

BGDM ビット (ボーレートジェネレータ倍速モード選択)

BGDM ビットは、ボーレートジェネレータから出力する基本クロックの周波数を 2 倍にするかどうかを選択します。

BGDM ビットは、調歩同期式モード (SMR.CM ビット=0) において、クロックソースに内蔵ボーレートジェネレータ (SCR.CKE[1] ビット=0) を選択したとき有効です。外部クロック選択時 (SCR.CKE[1] ビット=1)、0 にしてください。ボーレートジェネレータから出力されるクロックは基本クロックの生成に使用されます。

BGDM ビットを 1 にすると、基本クロックの周期が 1/2 倍になり、ビットレートが 2 倍になります。

本ビットは、調歩同期式モード以外では 0 にしてください。

RXDESEL ビット (調歩同期スタートビットエッジ検出選択)

RXDESEL ビットは、調歩同期式モードで受信する場合のスタートビットの検出方法を選択します。本ビットの設定により、ブレイク時のデータ受信動作が異なります。ブレイク中に受信動作を停止させたい場合、またはブレイク終了後に RXDn 端子入力を 1 フレーム期間以上 High レベルに保持せずに受信を開始したい場合、本ビットを 1 にしてください。

このビットは、調歩同期式モード以外では 0 にしてください。

25.2.20 SNFR : ノイズフィルタ設定レジスタ

Base address: SC10 = 0x4007_0000
SC1m = 0x4007_0000 + 0x0020 × m (m = 1~2, 9)

Offset address: 0x08

Bit position: 7 6 5 4 3 2 1 0

| | | | | | | | |
|------------|---|---|---|---|---|-----------|--|
| Bit field: | — | — | — | — | — | NFCS[2:0] | |
|------------|---|---|---|---|---|-----------|--|

Value after reset: 0 0 0 0 0 0 0 0

| ビット | シンボル | 機能 | R/W |
|-----|-----------|---|---------|
| 2:0 | NFCS[2:0] | ノイズフィルタクロック選択 調歩同期式モードの場合、基本クロックの標準設定を選択します。 簡易 I ² C モードの場合、SMR.CKS[1:0]ビットで選択した内蔵ポーレートジェネレータのクロックソースの標準設定を選択します。 000: 調歩同期式モードの場合：1分周のクロックをノイズフィルタに使用 簡易 I ² C モードの場合：設定禁止 001: 調歩同期式モードの場合：設定禁止 簡易 I ² C モードの場合：1分周のクロックをノイズフィルタに使用 010: 調歩同期式モードの場合：設定禁止 簡易 I ² C モードの場合：2分周のクロックをノイズフィルタに使用 011: 調歩同期式モードの場合：設定禁止 簡易 I ² C モードの場合：4分周のクロックをノイズフィルタに使用 100: 調歩同期式モードの場合：設定禁止 簡易 I ² C モードの場合：8分周のクロックをノイズフィルタに使用 その他: 設定禁止 | R/W(注1) |
| 7:3 | — | 読むと0が読めます。書く場合、0としてください。 | R/W |

注1. SCR/SCR_SMCI レジスタの TE ビットと RE ビットが0 (シリアル送信動作を禁止、かつ受信動作を禁止) の場合にのみ書き込み可能です。

SNFR レジスタは、デジタルノイズフィルタのクロックを設定するためのレジスタです。

NFCS[2:0]ビット (ノイズフィルタクロック選択)

NFCS[2:0]ビットは、デジタルノイズフィルタのサンプリングクロックを選択します。調歩同期式モードでノイズフィルタを使用する場合、これらのビットを000bにしてください。簡易 I²C モードで、SEMR レジスタの基本クロック選択ビットにおいて32個のクロックが1ビット期間として選択された場合、NFCS[2:0]ビットを001b~100bの範囲に設定してください。基本クロック選択ビットにおいて他の値が選択されている場合は、NFCSビットを001bに設定してください。

25.2.21 SIMR1 : IIC モードレジスタ 1

Base address: SC10 = 0x4007_0000
SC1m = 0x4007_0000 + 0x0020 × m (m = 1~2, 9)

Offset address: 0x09

| | | | | | | | | |
|---------------|------------|---|---|---|---|---|------|---|
| Bit position: | 7 | 6 | 5 | 4 | 3 | 2 | 1 | 0 |
| Bit field: | IICDL[4:0] | | | | — | — | IICM | |

Value after reset: 0 0 0 0 0 0 0 0 0

| ビット | シンボル | 機能 | R/W |
|-----|------------|--|---------|
| 0 | IICM | 簡易 IIC モード選択 0: SCMR.SMIF = 0 : 調歩同期式モード、マルチプロセッサモード、クロック同期式モード、または簡易 SPI モード SCMR.SMIF = 1 : スマートカードインタフェースモード 1: SCMR.SMIF = 0 : 簡易 IIC モード SCMR.SMIF = 1 : 設定禁止 | R/W(注1) |
| 2:1 | — | 読むと0が読めます。書く場合、0としてください。 | R/W |
| 7:3 | IICDL[4:0] | SDAn 遅延出力選択 SDAn 内蔵ポーレートジェネレータからのクロック信号のサイクル数で示す信号出力遅延です。 0x00: 出力遅延なし その他: (IICDL - 1) サイクル~(IICDL) サイクル | R/W(注1) |

注1. SCR.TE ビットと SCR.RE ビットが0 (シリアル送信動作およびシリアル受信動作を禁止) の場合にのみ書き込み可能です。

SIMR1 レジスタは、簡易 IIC モードと、SDAn 出力の遅延段数を選択するためのレジスタです。

IICM ビット (簡易 IIC モード選択)

IICM ビットは、SCMR.SMIF ビットとの組み合わせで動作モードを選択します。

IICDL[4:0]ビット (SDAn 遅延出力選択)

IICDL[4:0]ビットは、SCLn 端子出力の立ち上がりに対する SDAn 端子出力の遅延を指定します。

内蔵ポーレートジェネレータからのクロック信号を基準として、「遅延なし」から 31 サイクルまでの範囲で設定が可能です。SMR.CKS[1:0]ビットの設定によって分周された PCLK クロックが、内蔵ポーレートジェネレータからのクロック信号として供給されます。簡易 IIC モード以外では、IICDL[4:0]ビットを 00000b に設定してください。簡易 IIC モードでは、これらのビットを 00001b~11111b の範囲で設定してください。

表 25.22 各通信モードで IICDL[4: 0]ビットに設定可能な値

| 通信モード | ABCS | IICDL[4:0]ビットに設定可能な値 |
|--------------|------------|----------------------|
| 簡易 IIC モード以外 | Don't care | 00000b |
| 簡易 IIC モード | 0 | 00001b~11111b |
| | 1 | 00001b~00100b |

25.2.22 SIMR2 : IIC モードレジスタ 2

Base address: SC10 = 0x4007_0000
SC1m = 0x4007_0000 + 0x0020 × m (m = 1~2, 9)

Offset address: 0x0A

| | | | | | | | | |
|--------------------|---|---|-------------|---|---|---|------------|-------------|
| Bit position: | 7 | 6 | 5 | 4 | 3 | 2 | 1 | 0 |
| Bit field: | — | — | IICAC KT | — | — | — | IICCS C | IICINT M |
| Value after reset: | 0 | 0 | 0 | 0 | 0 | 0 | 0 | 0 |

| ビット | シンボル | 機能 | R/W |
|-----|---------|---|---------|
| 0 | IICINTM | IIC 割り込みモード選択 0: ACK/NACK 割り込みを使用 1: 受信割り込み、送信割り込みを使用 | R/W(注1) |
| 1 | IICCS | クロック同期化 0: クロック信号と同期しない 1: クロック信号と同期する | R/W(注1) |
| 4:2 | — | 読むと 0 が読めます。書く場合、0 としてください。 | R/W |
| 5 | IICACKT | ACK 送信データ 0: ACK 送信 1: NACK 送信または ACK/NACK 受信 | R/W |
| 7:6 | — | 読むと 0 が読めます。書く場合、0 としてください。 | R/W |

注 1. SCR.RE ビットと SCR.TE ビットが 0 (シリアル受信動作およびシリアル送信動作を禁止) の場合にのみ書き込み可能です。

SIMR2 レジスタは、簡易 IIC モードにおいて、送受信の制御方法を選択するためのレジスタです。

IICINTM ビット (IIC 割り込みモード選択)

IICINTM ビットは、簡易 IIC モードにおいて、割り込み要求の要因を選択します。

IICCS ビット (クロック同期化)

他のデバイスがウェイトを挿入したため SCLn 端子が Low になったとき、内部で生成する SCLn クロック信号を同期化する場合は、IICCS ビットを 1 にしてください。

IICCS ビットを 0 にすると、SCLn クロック信号の同期化を行いません。SCLn 端子の入力レベルにかかわらず、BRR レジスタで選択したビットレートに従って SCLn クロック信号を生成します。

デバッグ時を除いて、IICCS ビットは 1 にしてください。

IICACKT ビット (ACK 送信データ)

送信データは ACK ビットを含みます。ACK/NACK ビット受信時は、IICACKT ビットを 1 にしてください。

25.2.23 SIMR3 : IIC モードレジスタ 3

Base address: SCIO = 0x4007_0000
 SCIm = 0x4007_0000 + 0x0020 × m (m = 1~2, 9)

Offset address: 0x0B

| | | | | | | | | |
|--------------------|--------------|---|--------------|---|---------|-----------|------------|-----------|
| Bit position: | 7 | 6 | 5 | 4 | 3 | 2 | 1 | 0 |
| Bit field: | IICSCLS[1:0] | | IICSDAS[1:0] | | IICSTIF | IICSTPREQ | IICRSTAREQ | IICSTAREQ |
| Value after reset: | 0 | 0 | 0 | 0 | 0 | 0 | 0 | 0 |

| ビット | シンボル | 機能 | R/W |
|-----|--------------|--|---------|
| 0 | IICSTAREQ | 開始条件生成 0: 開始条件を生成しない 1: 開始条件を生成する(注1)(注3)(注5)(注6) | R/W |
| 1 | IICRSTAREQ | 再開条件生成 0: 再開条件を生成しない 1: 再開条件を生成する(注2)(注3)(注5)(注6) | R/W |
| 2 | IICSTPREQ | 停止条件生成 0: 停止条件を生成しない 1: 停止条件を生成する(注2)(注3)(注5)(注6) | R/W |
| 3 | IICSTIF | 開始/再開/停止条件生成完了フラグ 0: 各条件の生成要求がない状態、または生成中の状態 1: 開始条件、再開条件、停止条件の生成が完了した状態 IICSTIF ビットに 0 を書くと、0 になります。(注4) | R/W(注4) |
| 5:4 | IICSDAS[1:0] | SDAn 出力選択 00: シリアルデータ出力 01: 開始条件、再開条件、または停止条件の生成 10: SDAn 端子には Low を出力 11: SDAn 端子はハイインピーダンス状態 | R/W |
| 7:6 | IICSCLS[1:0] | SCLn 出力選択 00: シリアルクロック出力 01: 開始条件、再開条件、または停止条件の生成 10: SCLn 端子には Low を出力 11: SCLn 端子はハイインピーダンス状態 | R/W |

- 注 1. バスの状態を確認し、バスフリー状態のときにのみ開始条件を生成してください。
 注 2. バスの状態を確認し、バスビジー状態のときに再開条件または停止条件を生成してください。
 注 3. IICSTAREQ ビット、IICRSTAREQ ビット、IICSTPREQ ビットは、2 つ以上を 1 にしないでください。
 注 4. 0 のみを書いてください。1 を書くと、その値は無視されます。
 注 5. IICSTIF フラグを 0 にしてから、各条件生成を行ってください。
 注 6. 1 の状態にあるとき、0 を書かないでください。このビットが 1 の状態にあるとき 0 を書くと、条件生成が中断します。

SIMR3 レジスタは、簡易 I²C モードの開始条件、再開条件、停止条件生成、および、SSDAn 端子、SSCLn 端子の出力値固定を制御するためのレジスタです。

IICSTAREQ ビット (開始条件生成)

開始条件の生成を行うときは、IICSTAREQ ビットを 1 にするとともに、IICSDAS[1:0] ビットと IICSCLS[1:0] ビットをそれぞれ 01b にしてください。

[1 になる条件]

- 1 を書いたとき

[0 になる条件]

- 開始条件の生成が完了したとき

IICRSTAREQ ビット (再開条件生成)

再開条件の生成を行うときは、IICRSTAREQ ビットを 1 にするとともに、IICSDAS[1:0] ビットと IICSCLS[1:0] ビットをそれぞれ 01b にしてください。

[1 になる条件]

- 1 を書いたとき

[0 になる条件]

- 再開始条件の生成が完了したとき

IICSTPREQ ビット (停止条件生成)

停止条件の生成を行うときは、IICSTPREQ ビットを 1 にするとともに、IICSDAS[1:0]ビットと IICSCLS[1:0]ビットをそれぞれ 01b にしてください。

[1 になる条件]

- 1 を書いたとき

[0 になる条件]

- 停止条件の生成が完了したとき

IICSTIF フラグ (開始/再開始/停止条件生成完了フラグ)

IICSTIF フラグは、各条件の生成後に、生成が完了したことを示します。IICSTAREQ ビット、IICRSTAREQ ビット、または IICSTPREQ ビットを用いて各条件の生成を行うときは、IICSTIF フラグを 0 にしてから生成を実行してください。

SCR.TEIE ビットで割り込み要求が許可されているとき、IICSTIF フラグが 1 の場合に STI 要求が出力されます。

[1 になる条件]

- 開始条件、再開始条件、停止条件の生成が完了したとき
1 になる条件が 0 になる条件と競合した場合は、0 になる条件が優先されます。

[0 になる条件]

- 0 を書いたとき。IICSTIF ビットに 0 を書いた後は、ビットを読み出して、実際に 0 になっていることを確認してください。
- SIMR1.IICM ビットに 0 を書いたとき (簡易 IIC モード以外の場合)
- SCR.TE ビットに 0 を書いたとき

IICSDAS[1:0]ビット (SDAn 出力選択)

IICSDAS[1:0]ビットは、SDAn 端子からの出力を制御します。通常動作時は、IICSDAS[1:0]ビットと IICSCLS[1:0]ビットは同じ値にしてください。

IICSCLS[1:0]ビット (SCLn 出力選択)

IICSCLS[1:0]ビットは、SCLn 端子からの出力を制御します。通常動作時は、IICSDAS[1:0]ビットと IICSCLS[1:0]ビットは同じ値にしてください。

25.2.24 SISR : IIC ステータスレジスタ

Base address: SCI0 = 0x4007_0000
SCI_m = 0x4007_0000 + 0x0020 × m (m = 1~2, 9)

Offset address: 0x0C

Bit position: 7 6 5 4 3 2 1 0

| | | | | | | | | |
|------------|---|---|---|---|---|---|---|-------------|
| Bit field: | — | — | — | — | — | — | — | IICAC KR |
|------------|---|---|---|---|---|---|---|-------------|

Value after reset: 0 0 x x 0 x 0 0

| ビット | シンボル | 機能 | R/W |
|-----|---------|---|-----|
| 0 | IICACKR | ACK 受信データフラグ 0: ACK 受信 1: NACK 受信 | R |
| 1 | — | 読むと 0 が読めます。 | R |
| 2 | — | 読み出し値は不定です。 | R |
| 3 | — | 読むと 0 が読めます。 | R |
| 5:4 | — | 読み出し値は不定です。 | R |
| 7:6 | — | 読むと 0 が読めます。 | R |

SISR レジスタは、簡易 IIC モードにおける状態をモニタするためのレジスタです。

IICACKR フラグ (ACK 受信データフラグ)

IICACKR フラグから、受信された ACK/NACK ビットを読み出すことができます。IICACKR フラグは、ACK/NACK ビット受信時の SCLn クロックの立ち上がりのタイミングで更新されます。

25.2.25 SPMR : SPI モードレジスタ

Base address: SCIO = 0x4007_0000
SCIm = 0x4007_0000 + 0x0020 × m (m = 1~2, 9)

Offset address: 0x0D

| Bit position: | 7 | 6 | 5 | 4 | 3 | 2 | 1 | 0 |
|--------------------|------|-------|---|-----|---|-----|------|-----|
| Bit field: | CKPH | CKPOL | — | MFF | — | MSS | CTSE | SSE |
| Value after reset: | 0 | 0 | 0 | 0 | 0 | 0 | 0 | 0 |

| ビット | シンボル | 機能 | R/W |
|-----|-------|--|---------|
| 0 | SSE | SSn 端子機能有効 0: SSn 端子機能は無効 1: SSn 端子機能は有効 | R/W(注1) |
| 1 | CTSE | CTS 有効 0: CTS 機能は無効 (RTS 出力機能は有効) 1: CTS 機能は有効 | R/W(注1) |
| 2 | MSS | マスタスレーブ選択 0: TXDn 端子は送信、RXDn 端子は受信 (マスタモード) 1: TXDn 端子は受信、RXDn 端子は送信 (スレーブモード) | R/W(注1) |
| 3 | — | 読むと 0 が読めます。書く場合、0 としてください。 | R/W |
| 4 | MFF | モードフォルトフラグ 0: モードフォルトエラーなし 1: モードフォルトエラーあり | R/W(注2) |
| 5 | — | 読むと 0 が読めます。書く場合、0 としてください。 | R/W |
| 6 | CKPOL | クロック極性選択 0: クロック極性反転なし 1: クロック極性反転あり | R/W(注1) |
| 7 | CKPH | クロック位相選択 0: クロック遅延なし 1: クロック遅延あり | R/W(注1) |

注 1. SCR.TE ビットと SCR.RE ビットが 0 (シリアル送信動作およびシリアル受信動作を禁止) の場合にのみ書き込み可能です。

注 2. フラグをクリアするための 0 書き込みのみ可能です。

SPMR レジスタは、調歩同期式モードおよびクロック同期式モードの拡張設定を選択するためのレジスタです。

SSE ビット (SSn 端子機能有効)

簡易 SPI モードで SSn 端子を用いて送受信制御を行うには、SSE ビットを 1 にしてください。他のすべてのモードでは 0 にしてください。簡易 SPI モードでは、マスタモード (SCR.CKE[1:0] = 00b および SPMR.MSS = 0) 選

扱時にシングルマスタが存在する場合は、送受信制御にマスタ側 SSn 端子は必要ありません。そのような場合は、SSE ビットを 0 にします。SSE ビットと CTSE ビットの両方を 1 にしないでください。両方を有効にした場合、これらのビットを 0 にしたときと同じ動作になります。

CTSE ビット (CTS 有効)

SSn 端子を CTS 制御信号入力として用いて送受信制御を行う場合、CTSE ビットを 1 にしてください。本ビットを 0 にした場合は RTS 信号が出力されます。スマートカードインタフェースモード、簡易 SPI モード、および簡易 IIC モードでは、本ビットを 0 にしてください。CTSE ビットと SSE ビットの両方を 1 にしないでください。両方を有効にした場合、これらのビットを 0 にしたときと同じ動作になります。

MSS ビット (マスタスレーブ選択)

MSS ビットは、簡易 SPI モードにおいて、マスタ動作またはスレーブ動作を選択します。本ビットを 1 にすると、TXDn 端子と RXDn 端子の機能が逆になり、データは TXDn 端子を介して受信され、RXDn 端子を介して送信されます。

簡易 SPI モード以外では 0 にしてください。

MFF フラグ (モードフォルトフラグ)

MFF フラグは、モードフォルトエラーが発生したことを示します。マルチマスタ構成では、本フラグを読み出すことでモードフォルトエラーの発生を判定できます。

[1 になる条件]

- 簡易 SPI モードでマスタモード (SSE ビット = 1 かつ MSS ビット = 0) の場合に、SSn 端子入力が Low になったとき

[0 になる条件]

- 1 を読んだ後、0 を書いたとき

CKPOL ビット (クロック極性選択)

CKPOL ビットは、SCKn 端子からのクロック信号出力の極性を選択します。詳細は、[図 25.69](#) を参照してください。簡易 SPI モードおよびクロック同期式モード以外のすべてのモードで、CKPOL ビットを 0 としてください。

CKPH ビット (クロック位相選択)

CKPH ビットは、SCKn 端子からのクロック信号出力の位相を選択します。詳細は、[図 25.69](#) を参照してください。簡易 SPI モードおよびクロック同期式モード以外のすべてのモードで、CKPH ビットを 0 としてください。

25.2.26 FCR : FIFO コントロールレジスタ

Base address: SCI0 = 0x4007_0000

Offset address: 0x14

Bit position: 15 14 13 12 11 10 9 8 7 6 5 4 3 2 1 0

| | | | | | | | |
|------------|------------|-----------|-----------|------|-----------|-----------|----|
| Bit field: | RSTRG[3:0] | RTRG[3:0] | TTRG[3:0] | DRES | TFRS T | RFRS T | FM |
|------------|------------|-----------|-----------|------|-----------|-----------|----|

Value after reset: 1 1 1 1 1 0 0 0 0 0 0 0 0 0 0 0

| ビット | シンボル | 機能 | R/W |
|-----|-------|--|---------------------|
| 0 | FM | FIFO モード選択 調歩同期式モード (マルチプロセッサモードを含む) またはクロック同期式モードでのみ有効です。 0: 非 FIFO モード。 通信には TDR/RDR または TDRHL/RDRHL レジスタが選択されます。 1: FIFO モード 通信には FTDRHL/FRDRHL レジスタが選択されます。 | R/W ^(注1) |
| 1 | RFRST | 受信 FIFO データレジスタリセット FCR.FM = 1 の場合にのみ有効です。 0: FRDRHL レジスタをリセットしない 1: FRDRHL レジスタをリセットする | R/W |

| ビット | シンボル | 機能 | R/W |
|-------|------------|---|-----|
| 2 | TFRST | 送信 FIFO データレジスタリセット FCR.FM = 1 の場合にのみ有効です。 0: FTDRHL レジスタをリセットしない 1: FTDRHL レジスタをリセットする | R/W |
| 3 | DRES | 受信データレディエラー選択 受信データレディ検出時に要求する割り込みを選択します。 0: 受信データフル割り込み (SCIn_RXI) 1: 受信エラー割り込み (SCIn_ERI) | R/W |
| 7:4 | TTRG[3:0] | 送信 FIFO データトリガ数 調歩同期式モード (マルチプロセッサモードを含む) またはクロック同期式モードでのみ有効です。 トリガ番号は、TTRG[3:0] ビットで指定されます。 | R/W |
| 11:8 | RTRG[3:0] | 受信 FIFO データトリガ数 調歩同期式モード (マルチプロセッサモードを含む) またはクロック同期式モードでのみ有効です。 トリガ番号は、RTRG[3:0] ビットで指定されます。 | R/W |
| 15:12 | RSTRG[3:0] | RTS 出力アクティブトリガ数選択 調歩同期式モード (マルチプロセッサモードを含む) またはクロック同期式モードにおいて、FCR.FM = 1、SPMR.CTSE = 0、および SPMR.SSE = 0 の場合にのみ有効です。 トリガ番号は、RSTRG[3:0] ビットで指定されます。 | R/W |

注 1. TE ビット = 0、RE ビット = 0 の場合のみ書き込み可能です。

FCR レジスタは、FIFO モードの選択、FTDRHL レジスタと FRDRHL レジスタのリセット、送受信 FIFO データトリガ数の選択、および RTS 出力アクティブトリガ数の選択を行います。

FM ビット (FIFO モード選択)

FM ビットを 1 にすると、通信には FTDRHL と FRDRHL が選択されます。FM ビットを 0 にすると、通信には TDR、RDR もしくは TDRHL、RDRHL が選択されます。

RFRST ビット (受信 FIFO データレジスタリセット)

RFRST ビットを 1 にすると、FRDRHL レジスタがリセットされ、受信データ数は 0 にリセットされます。1 を書いてから 1PCLK 経過後、RFRST ビットは 0 にクリアされます。

TFRST ビット (送信 FIFO データレジスタリセット)

TFRST ビットを 1 にすると、FTDRHL レジスタがリセットされ、送信データ数は 0 にリセットされます。1 を書いてから 1PCLK 経過後、TFRST ビットは 0 にクリアされます。

DRES ビット (受信データレディエラー選択)

受信データレディエラー検出時、SCIn_RXI 割り込み要求または SCIn_ERI 割り込み要求を選択できます。DTC を開始して FRDRHL レジスタと FRDRHL レジスタを読み出すときは、DRES ビットを 1 にしてください。

TTRG[3:0] ビット (送信 FIFO データトリガ数)

FTDRHL レジスタ内の送信データ数が TTRG[3:0] ビットに指定された送信トリガ数以下の場合、TDFE フラグが 1 になり、ソフトウェアによる FTDRHL レジスタへのデータ書き込みが可能になります。SCR.TIE = 1 の場合は、SCIn_TXI 割り込み要求が発生します。

RTRG[3:0] ビット (受信 FIFO データトリガ数)

FRDRHL レジスタ内の受信データ数が RTRG[3:0] ビットに指定された受信トリガ数以上の場合、RDF フラグが 1 になり、ソフトウェアによる FRDRHL レジスタからのデータ読み出しが可能になります。SCR.RIE = 1 の場合は、SCIn_RXI 割り込み要求が発生します。

RTRG[3:0] ビットが 0 の場合は、受信 FIFO 内のデータ数が 0 であっても、RDF フラグはセットされず、SCIn_RXI 割り込み要求も発生しません。

RSTRG[3:0] ビット (RTS 出力アクティブトリガ数選択)

FRDRHL レジスタに格納された受信データ数が RSTRG[3:0] ビットに指定された受信トリガ数以上の場合、RTS 信号は High 状態になります。

RSTRG[3:0]ビットが0の場合は、FRDRHL レジスタのデータ数が0であっても、RTS 信号は High 状態になりません。

25.2.27 FDR : FIFO データ数レジスタ

Base address: SC10 = 0x4007_0000

Offset address: 0x16

| | | | | | | | | | | | | | | | | |
|--------------------|----|----|----|--------|----|----|---|---|---|---|--------|---|---|---|---|---|
| Bit position: | 15 | 14 | 13 | 12 | 11 | 10 | 9 | 8 | 7 | 6 | 5 | 4 | 3 | 2 | 1 | 0 |
| Bit field: | — | — | — | T[4:0] | | | | — | — | — | R[4:0] | | | | | |
| Value after reset: | 0 | 0 | 0 | 0 | 0 | 0 | 0 | 0 | 0 | 0 | 0 | 0 | 0 | 0 | 0 | 0 |

| ビット | シンボル | 機能 | R/W |
|-------|--------|--|-----|
| 4:0 | R[4:0] | 受信 FIFO データ 調歩同期式モード（マルチプロセッサモードを含む）またはクロック同期式モードにおいて、FCR.FM = 1 の場合にのみ有効です。 FRDRHL レジスタに格納された受信データ量を示します。 | R |
| 7:5 | — | 読むと0が読めます。 | R |
| 12:8 | T[4:0] | 送信 FIFO データ数 調歩同期式モード（マルチプロセッサモードを含む）またはクロック同期式モードにおいて、FCR.FM = 1 の場合にのみ有効です。 FTDRHL レジスタに格納された未送信データ量を示します。 | R |
| 15:13 | — | 読むと0が読めます。 | R |

FDR レジスタは、FRDRHL/FTDRHL レジスタに格納されたデータ量を示します。

R[4:0]ビット（受信 FIFO データ）

R[4:0]ビットは、FRDRHL レジスタに格納された受信データ量を示します。値 0x00 は受信データがないことを意味します。また、値 0x10 は最大数の受信データが FRDRHL レジスタに格納されていることを意味します。

T[4:0]ビット（送信 FIFO データ数）

T[4:0]ビットは、FTDRHL レジスタに格納された未送信データ量を示します。値 0x00 は送信データがないことを意味します。また、値 0x10 は全送信データ（最大数）が FTDRHL レジスタに格納されていることを意味します。

25.2.28 LSR : ラインステータスレジスタ

Base address: SC10 = 0x4007_0000

Offset address: 0x18

| | | | | | | | | | | | | | | | | |
|--------------------|----|----|----|-----------|----|----|---|---|-----------|---|---|---|---|---|---|------|
| Bit position: | 15 | 14 | 13 | 12 | 11 | 10 | 9 | 8 | 7 | 6 | 5 | 4 | 3 | 2 | 1 | 0 |
| Bit field: | — | — | — | PNUM[4:0] | | | | — | FNUM[4:0] | | | | | | — | ORER |
| Value after reset: | 0 | 0 | 0 | 0 | 0 | 0 | 0 | 0 | 0 | 0 | 0 | 0 | 0 | 0 | 0 | 0 |

| ビット | シンボル | 機能 | R/W |
|-----|-----------|--|-------|
| 0 | ORER | オーバーランエラーフラグ 調歩同期式モード（マルチプロセッサモードを含む）またはクロック同期式モードにおいて、FIFO 選択時にのみ有効です。 0: オーバーランエラーの発生なし 1: オーバーランエラーの発生あり | R(注1) |
| 1 | — | 読むと0が読めます。 | R |
| 6:2 | FNUM[4:0] | フレーミングエラー数 FRDRHL レジスタに格納された受信データ中の、フレーミングエラーのあるデータ数を示します。 | R |
| 7 | — | 読むと0が読めます。 | R |

| ビット | シンボル | 機能 | R/W |
|-------|-----------|---|-----|
| 12:8 | PNUM[4:0] | パリティエラー数 FRDRHL レジスタに格納された受信データ中の、パリティエラーのあるデータ数を示します。 | R |
| 15:13 | — | 読むと 0 が読めます。 | R |

注 1. SSR_FIFO.ORER に 0 を書いて、フラグをクリアしてください。

LSR レジスタは受信エラー状況を示すレジスタです。

ORER フラグ (オーバーランエラーフラグ)

ORER フラグは、SSR_FIFO.ORER の値を反映します。

FNUM[4:0]ビット (フレーミングエラー数)

FNUM[4:0]ビットの値は、FRDRHL レジスタ中のフレーミングエラーのあるデータ数を示します。

PNUM[4:0]ビット (パリティエラー数)

PNUM[4:0]ビットの値は、FRDRHL レジスタ中のパリティエラーのあるデータ数を示します。

25.2.29 CDR : コンペアマッチデータレジスタ

Base address: SCI0 = 0x4007_0000

Offset address: 0x1A

| | | | | | | | | | | | | | | | | |
|--------------------|----|----|----|----|----|----|---|-----------|---|---|---|---|---|---|---|---|
| Bit position: | 15 | 14 | 13 | 12 | 11 | 10 | 9 | 8 | 7 | 6 | 5 | 4 | 3 | 2 | 1 | 0 |
| Bit field: | — | — | — | — | — | — | — | CMPD[8:0] | | | | | | | | |
| Value after reset: | 0 | 0 | 0 | 0 | 0 | 0 | 0 | 0 | 0 | 0 | 0 | 0 | 0 | 0 | 0 | 0 |

| ビット | シンボル | 機能 | R/W |
|------|-----------|---|-----|
| 8:0 | CMPD[8:0] | コンペアマッチデータ アドレス一致ウェイクアップ機能用の比較データパターンを格納します。 | R/W |
| 15:9 | — | 読むと 0 が読めます。書く場合、0 としてください。 | R/W |

CDR レジスタは、アドレス一致検出機能用の比較データを設定するためのレジスタです。

CMPD[8:0]ビット (コンペアマッチデータ)

CMPD[8:0]ビットは、アドレス一致検出機能が有効 (DCCR.DCME = 1) のとき、アドレス一致検出機能で受信データと比較するデータを設定します。

以下の 3 種類のビット長から選択できます。

- 7 ビット長の CMPD[6:0]
- 8 ビット長の CMPD[7:0]
- 9 ビット長の CMPD[8:0]

25.2.30 DCCR : データコンペアマッチコントロールレジスタ

Base address: SCI0 = 0x4007_0000

Offset address: 0x13

| | | | | | | | | |
|--------------------|------|-------|---|------|------|---|---|------|
| Bit position: | 7 | 6 | 5 | 4 | 3 | 2 | 1 | 0 |
| Bit field: | DCME | IDSEL | — | DFER | DPER | — | — | DCMF |
| Value after reset: | 0 | 1 | 0 | 0 | 0 | 0 | 0 | 0 |

| ビット | シンボル | 機能 | R/W |
|-----|-------|---|---------------|
| 0 | DCMF | データコンペアマッチフラグ 0: 不一致 1: 一致 | R(/W) (注1) |
| 2:1 | — | 読むと 0 が読めます。書く場合、0 としてください。 | R/W |
| 3 | DPER | データコンペアマッチパリティエラーフラグ 0: パリティエラーの発生なし 1: パリティエラーの発生あり | R(/W) (注1) |
| 4 | DFER | データコンペアマッチフレーミングエラーフラグ 0: フレーミングエラーの発生なし 1: フレーミングエラーの発生あり | R(/W) (注1) |
| 5 | — | 読むと 0 が読めます。書く場合、0 としてください。 | R/W |
| 6 | IDSEL | ID フレーム選択 調歩同期式モード (マルチプロセッサモードを含む) でのみ有効です。 0: MPB ビット値とは無関係に、常にデータを比較する 1: MPB ビットが 1 (ID フレーム) の場合にのみデータを比較する | R/W |
| 7 | DCME | データコンペアマッチ有効 調歩同期式モード (マルチプロセッサモードを含む) でのみ有効です。 0: アドレス一致検出機能は無効 1: アドレス一致検出機能は有効 | R/W |

注 1. フラグをクリアするため、1 を読んだ後に 0 を書き込むことのみ可能です。

DCCR レジスタは、アドレス一致検出機能を制御するためのレジスタです。

DCMF フラグ (データコンペアマッチフラグ)

DCMF フラグは、SCI が受信データと比較データ (CDR.CMPD) の一致を検出したことを示します。

[1 になる条件]

- DCCR.DCME = 1 の状態で、受信データが比較データ (CDR.CMPD) と一致したとき

[0 になる条件]

- DCMF から 1 を読んだ後、0 を書いたとき

SCR.RE ビットを 0 にしても、DCMF フラグは影響を受けず、以前の値を保持します。

DPER フラグ (データコンペアマッチパリティエラーフラグ)

DPER フラグは、アドレス一致検出 (受信データの一致検出) 時に、パリティエラーが発生したことを示します。

[1 になる条件]

- アドレス一致が検出されたフレームでパリティエラーが検出されたとき

[0 になる条件]

- DPER から 1 を読んだ後、0 を書いたとき

SCR.RE ビットを 0 (シリアル受信動作を禁止) にしても、DPER フラグは影響を受けず、以前の値を保持します。

DFER フラグ (データコンペアマッチフレーミングエラーフラグ)

DFER フラグは、アドレス一致検出 (受信データの一致検出) 時に、フレーミングエラーが発生したことを示します。

[1 になる条件]

- アドレス一致が検出されたフレームのストップビットが 0 のとき
2 ストップビットモードの場合、ストップビットの 1 ビット目のみが 1 であるかチェックされます (2 ビット目はチェックされません)。

[0 になる条件]

- DFER から 1 を読んだ後、0 を書いたとき

SCR.RE ビットを 0 (シリアル受信動作を禁止) にしても、DFER フラグは影響を受けず、以前の値を保持します。

IDSEL ビット (ID フレーム選択)

IDSEL ビットは、アドレス一致検出機能が有効な場合、MPB ビットの値とは無関係に比較を行うか、または SSR.MPB ビット = 1 (ID フレーム) の場合にのみ比較を行うかを選択します。

DCME ビット (データコンペアマッチ有効)

DCME ビットは、アドレス一致検出機能 (データコンペアマッチ機能) の有効/無効を選択します。

SCI によって受信データと比較データ (CDR.CMPD) の一致が検出された場合、DCME ビットは自動的にクリアされ、その後、SCI の動作モードは通常の実受信モードになります。「25.3.6. アドレス一致 (受信データ一致) 検出機能」を参照してください。

調歩同期式モード以外では、書き込み値は 0 にする必要があります。

25.2.31 SPTR : シリアルポートレジスタ

Base address: SCI0 = 0x4007_0000

Offset address: 0x1C

| | | | | | | | | |
|---------------|---|---|---|---|---|--------|--------|--------|
| Bit position: | 7 | 6 | 5 | 4 | 3 | 2 | 1 | 0 |
| Bit field: | — | — | — | — | — | SPB2IO | SPB2DT | RXDMON |

Value after reset: 0 0 0 0 0 0 1 1

| ビット | シンボル | 機能 | R/W |
|-----|--------|--|-----|
| 0 | RXDMON | シリアル入力データモニタ RXDn 端子の状態を示します。 0: RXDn 端子は Low になる 1: RXDn 端子は High になる | R |
| 1 | SPB2DT | シリアルポートブ레이크データ選択 SCR.TE = 0 の場合、TXDn 端子の出力レベルを選択します。 0: TXDn 端子は Low を出力する 1: TXDn 端子は High を出力する | R/W |
| 2 | SPB2IO | シリアルポートブ레이크入出力 TXDn 端子へ SPB2DT の値を出力するか否かを選択します。 0: SPB2DT ビットの値を TXDn 端子に出力しない 1: SPB2DT ビットの値を TXDn 端子に出力する | R/W |
| 7:3 | — | 読むと 0 が読めます。書く場合、0 としてください。 | R/W |

SPTR レジスタは、シリアル受信端子 (RXDn 端子) の状態を確認し、送信端子の状態を設定するためのレジスタです。

このレジスタは調歩同期式モードでのみ使用可能です。

表 25.23 に示すように、TXDn 端子の状態は、SCR.TE ビット、SPTR.SP2IO ビット、および SPTR.SP2DT ビットの各設定値の組み合わせで決定されます。

表 25.23 TXDn 端子の状態

| SCR.TE ビットの値 | SPTR.SP2IO ビットの値 | SPTR.SP2DT ビットの値 | TXDn 端子の状態 |
|--------------|------------------|------------------|--------------|
| 0 | 0 | — | Hi-Z (初期値) |
| 0 | 1 | 0 | Low を出力 |
| 0 | 1 | 1 | High を出力 |
| 1 | — | — | シリアル送信データを出力 |

注. —: Do not care.

注: SPTR レジスタは調歩同期式モードでのみ使用してください。他のモードでの使用は保証されません。

25.3 調歩同期式モードの動作

調歩同期式シリアル通信の一般的なデータフォーマットを図 25.2 に示します。1 フレームは、スタートビット (Low) で始まり、送受信データ、パリティビット、ストップビット (High) の順に構成されます。調歩同期式シリアル通信では、通信回線は通常、マーク状態 (High) に保たれています。

SCI は通信回線を監視しています。Low を検出すると、スタートビットと見なしてシリアル通信を開始します。

SCI 内部では送信部と受信部は独立しており、全二重通信が可能です。また、送信部と受信部はどちらも FIFO モードに加えてダブルバッファ構成になっているため、送受信中でもデータの読み出し/書き込みが可能であり、連続送受信動作が実現されます。



図 25.2 調歩同期式シリアル通信のデータフォーマット (8 ビットデータ/パリティあり/2 ストップビットの場合)

25.3.1 シリアル転送フォーマット

調歩同期式モードで設定できるシリアル送信/受信フォーマットを表 25.24 に示します。フォーマットは 18 種類あり、SMR レジスタおよび SCMR レジスタの設定で選択できます。マルチプロセッサ機能の詳細については「25.4. マルチプロセッサ通信機能」を参照してください。

表 25.24 シリアル転送フォーマット (調歩同期式モード) (1/2)

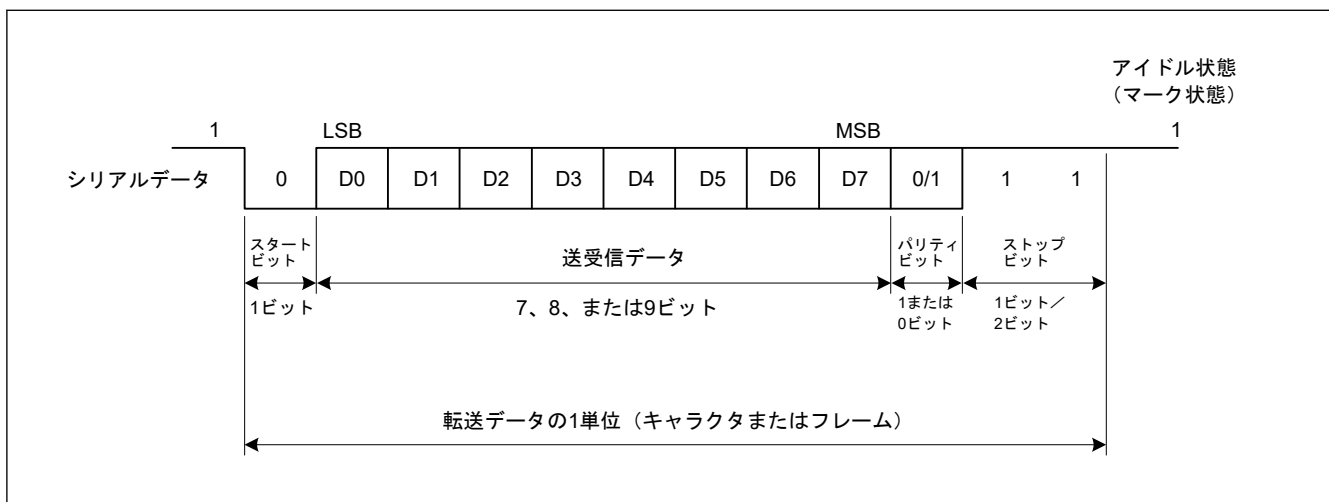
| SCMR 設定値 | SMR 設定値 | | | | シリアル送信/受信フォーマットとフレーム長 | | | | | | | | | | | | | | | | |
|----------|---------|-----|----|----|-----------------------|----|----------|---|---|---|---|---|---|---|----|----|----|----|--|--|--|
| | CHR1 | CHR | PE | MP | STOP | 1 | 2 | 3 | 4 | 5 | 6 | 7 | 8 | 9 | 10 | 11 | 12 | 13 | | | |
| 0 | 0 | 0 | 0 | 0 | 0 | ST | 9 ビットデータ | | | | | | | | | SP | | | | | |
| 0 | 0 | 0 | 0 | 1 | 1 | ST | 9 ビットデータ | | | | | | | | | SP | SP | | | | |
| 0 | 0 | 1 | 0 | 0 | 0 | ST | 9 ビットデータ | | | | | | | | | P | SP | | | | |
| 0 | 0 | 1 | 0 | 1 | 1 | ST | 9 ビットデータ | | | | | | | | | P | SP | SP | | | |
| 1 | 0 | 0 | 0 | 0 | 0 | ST | 8 ビットデータ | | | | | | | | SP | | | | | | |
| 1 | 0 | 0 | 0 | 1 | 1 | ST | 8 ビットデータ | | | | | | | | SP | SP | | | | | |

表 25.24 シリアル転送フォーマット (調歩同期式モード) (2/2)

| SCMR 設定値 | SMR 設定値 | | | | シリアル送信/受信フォーマットとフレーム長 | | | | | | | | | | | | | | | | |
|-------------|---------|-----|----|----|-----------------------|----|----------|---|---|---|---|---|---|-----|-----|-----|----|----|--|--|--|
| | CHR1 | CHR | PE | MP | STOP | 1 | 2 | 3 | 4 | 5 | 6 | 7 | 8 | 9 | 10 | 11 | 12 | 13 | | | |
| 1 | 0 | 1 | 0 | 0 | 0 | ST | 8 ビットデータ | | | | | | | | P | SP | | | | | |
| 1 | 0 | 1 | 0 | 1 | 1 | ST | 8 ビットデータ | | | | | | | | P | SP | SP | | | | |
| 1 | 1 | 0 | 0 | 0 | 0 | ST | 7 ビットデータ | | | | | | | SP | | | | | | | |
| 1 | 1 | 0 | 0 | 1 | 1 | ST | 7 ビットデータ | | | | | | | SP | SP | | | | | | |
| 1 | 1 | 1 | 0 | 0 | 0 | ST | 7 ビットデータ | | | | | | | P | SP | | | | | | |
| 1 | 1 | 1 | 0 | 1 | 1 | ST | 7 ビットデータ | | | | | | | P | SP | SP | | | | | |
| 0 | 0 | — | 1 | 0 | 0 | ST | 9 ビットデータ | | | | | | | | | MPB | SP | | | | |
| 0 | 0 | — | 1 | 1 | 1 | ST | 9 ビットデータ | | | | | | | | | MPB | SP | SP | | | |
| 1 | 0 | — | 1 | 0 | 0 | ST | 8 ビットデータ | | | | | | | | MPB | SP | | | | | |
| 1 | 0 | — | 1 | 1 | 1 | ST | 8 ビットデータ | | | | | | | | MPB | SP | SP | | | | |
| 1 | 1 | — | 1 | 0 | 0 | ST | 7 ビットデータ | | | | | | | MPB | SP | | | | | | |
| 1 | 1 | — | 1 | 1 | 1 | ST | 7 ビットデータ | | | | | | | MPB | SP | SP | | | | | |

ST: スタートビット
 SP: ストップビット
 P: パリティビット
 MPB: マルチプロセスサビット

25.3.2 調歩同期式モードの受信データサンプリングタイミングと受信マージン

調歩同期式モードでは、SCI はビットレートの 16 倍(注1)の周波数の基本クロックで動作します。

受信時はスタートビットの立ち下がりエッジを基本クロックでサンプリングして内部を同期化します。

また、図 25.3 に示すように、受信データは基本クロックの 8 パルス目(注1)の立ち上がりエッジでサンプリングされるため、各ビットの途中でデータが取り込まれます。調歩同期式モードでの受信マージンは以下の式 (1) のように表すことができます。

$$M = \left| \left(0.5 - \frac{1}{2N} \right) - (L - 0.5)F - \frac{|D - 0.5|}{N}(1 + F) \right| \times 100 [\%] \quad \dots \text{式 (1)}$$

- 注. M: 受信マージン
 N: クロックに対するビットレートの比
 (SEMR.ABCSE = 0 かつ SEMR.ABCS = 0 の場合は、N = 16)
 SEMR.ABCS = 1 の場合、N = 8
 (SEMR.ABCSE = 1 の場合は、N = 6)
 D: クロックのデューティサイクル (D = 0.5~1.0)
 L: フレーム長 (L = 9~13)

F: クロック周波数の偏差の絶対値

式 (1) で、 $F=0$ 、 $D=0.5$ とすると、受信マージンは下記の式で算出されます。

$$M = \{0.5 - 1/(2 \times 16)\} \times 100 (\%) = 46.875 \%$$

これは計算上の値を表しています。システム設計の際には 20~30%の余裕を持たせることが推奨されます。

注 1. この例では、SEMR.ABCS ビットと SEMR.ABCSE ビットが 0 です。ABCS ビットが 1 で ABCSE ビットが 0 の場合は、ビットレートの 8 倍の周波数が基本クロックとなり、受信データは基本クロックの 4 パルス目の立ち上がりエッジでサンプリングされます。

ABCSE ビットが 1 の場合は、ビットレートの 6 倍の周波数が基本クロックとなり、受信データは基本クロックの 3 パルス目の立ち上がりエッジでサンプリングされます。



図 25.3 調歩同期式モードでの受信データサンプリングタイミング

25.3.3 クロック

SCI の送受信クロックは、SMR.CM ビットと SCR.CKE[1:0] ビットの設定により、内蔵ボーレートジェネレータが生成する内部クロック、または SCKn 端子に入力される外部クロックのいずれかを選択できます。

外部クロックを使用する場合は、SCKn 端子にビットレートの 16 倍 (SEMR.ABCS ビット = 0 のとき)、または 8 倍 (SEMR.ABCS ビット = 1 のとき) の周波数のクロックを入力する必要があります。

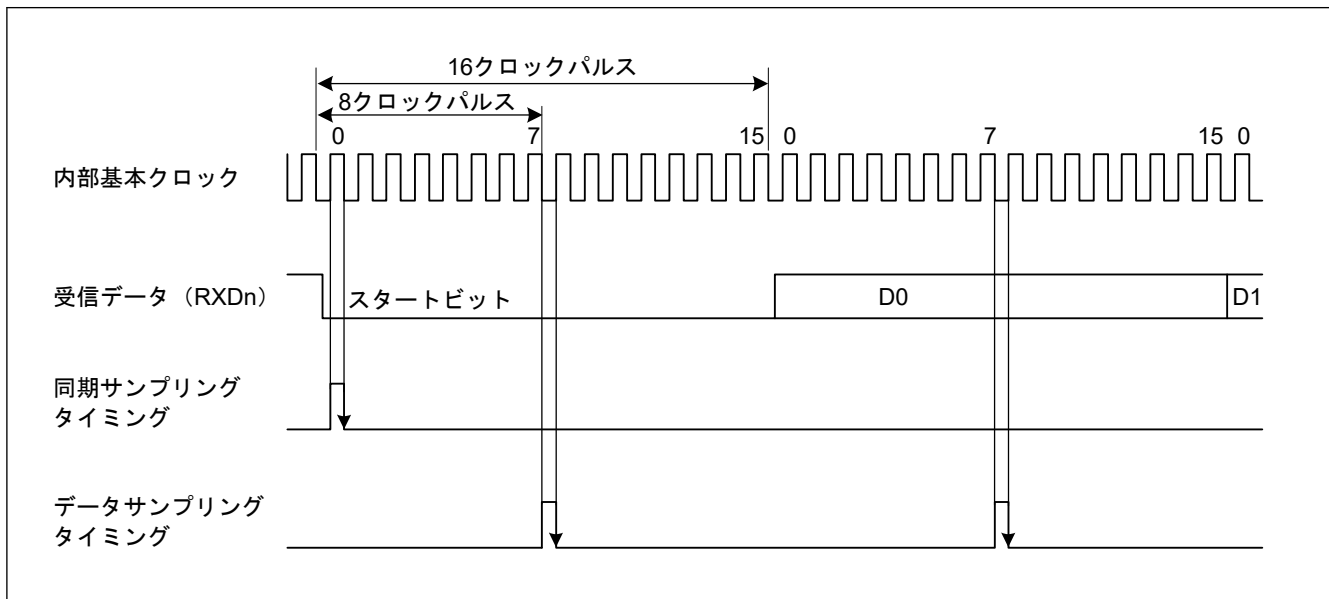
内部クロックで動作させるときは、SCKn 端子からクロックを出力させることができます。このとき出力されるクロックの周波数はビットレートと等しく、位相は図 25.4 に示すように、送信データの中にクロックの立ち上がりエッジが来るように設定されます。

クロック出力を選択した場合は、SCR.TE = 1 もしくは SCR.RE = 1 に設定した後でクロック出力が行われます。



図 25.4 調歩同期式モードにおける出力クロックと送信データの位相関係 (SMR.CHR = 0、PE = 1、MP = 0、および STOP = 1 の場合)

25.3.4 倍速動作とビットレートの6倍の周波数

SEMR.ABCS ビットを1にして、1ビット期間として基本クロックの8パルスを選択した場合、ABCS ビットが0の場合に比べて、SCIは2倍のビットレートで動作します。SEMR.BGDM ビットが1になっていると、基本クロックの周期は1/2倍になり、ビットレートはBGDM ビットが0の場合の2倍になります。SCR.CKE[1]ビットを0にして、内蔵ボーレートジェネレータを選択した場合、ABCS ビットとBGDM ビットを1にすることにより、ABCS ビットとBGDM ビットが0の場合に比べて、SCIは4倍のビットレートで動作できるようになります。

SEMR.ABCSE ビットが1になっている場合、基本クロックのパルス数は1ビット期間中6になり、SEMR.ABCS、SEMR.BGDM、およびSEMR.ABCSEが0の場合に比べて、SCIは16/3倍のビットレートで動作します。

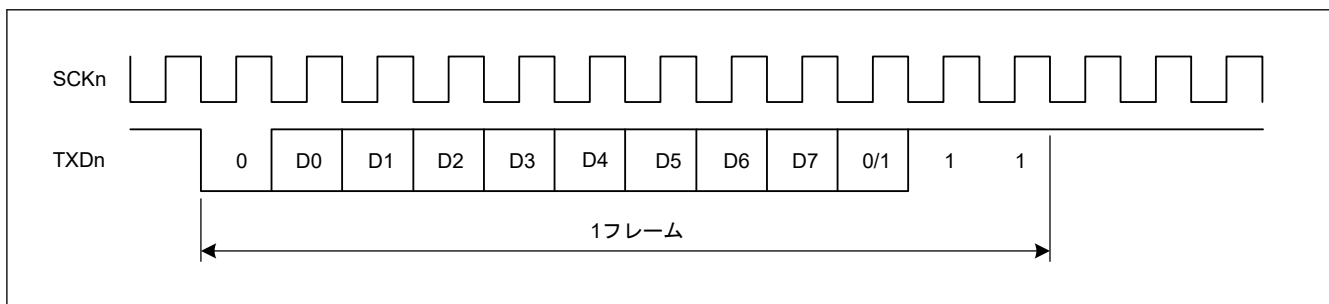
「25.3.2. 調歩同期モードの受信データサンプリングタイミングと受信マージン」の式(1)に示すとおり、SEMR.ABCS ビットまたはSEMR.ABCSE ビットが1の場合、受信マージンは減少します。そのため、ABCS ビットまたはABCSE ビットが0の状態での目的とするビットレートが達成できるのであれば、ABCS ビットとABCSE ビットを0にしてSCIを使用することが推奨されます。

25.3.5 CTS、RTS 機能

CTS 機能は、CTS_n_RTS_n 端子入力を使用して送信制御を行います。SPMR.CTSE ビットを1にすると、CTS 機能が有効になります。

CTS 機能が有効な場合、CTS_n_RTS_n 端子入力がLowになると送信が開始されます。

送信中にCTS_n_RTS_n 端子入力がHighにしても、送信中のフレームは影響を受けません。

RTS 機能は、CTS_n_RTS_n 端子出力を使用して受信要求を行う機能で、受信可能な状態になるとLowを出力します。LowおよびHighを出力する条件は以下のとおりです。

[Lowになる条件]

下記条件をすべて満たす場合

非FIFO選択時

- SCR.RE ビットが1
- 受信動作中でない
- 読み出し前の受信データがない
- SSRレジスタのORER、FER、PERフラグがすべて0

FIFO選択時

- SCR.RE ビットが1
- FRDRHLに書き込まれた受信データ数がFCRH.RSTRG[3:0]の設定値以下
- SSR_FIFOレジスタのORERフラグ(FRDRH.ORER)が0

[Highになる条件]

- Lowになる条件を満たさない場合

25.3.6 アドレス一致（受信データ一致）検出機能

アドレス一致検出機能は、調歩同期モードでのみ使用可能です。

DCCR.DCME ビットを1にした場合(注2)、1フレーム分のデータを受信すると、SCIは受信データとCDR.CMPD ビットの値を比較します。SCIによって受信データと比較データ(CDR.CMPD(注1))の一致が検出された場合、SCI_n_RXI 割り込み要求を発生させることができます。

SMR.MP ビットが0の場合は、受信フォーマットの有効データのみが比較対象になります。マルチプロセッサモード(SMR.MP ビット=1)では、DCCR.IDSEL ビットが1の場合、MPB ビット=1の受信データがアドレス一致の比較対象となり、MPB ビット=0の受信データは、常に不一致として処理されます。

DCCR.IDSEL ビットが0の場合、受信データのMPB ビットの値にかかわらず、SCIはアドレス一致検出を実行します。

受信データと比較データ (CDR.CMPD^(注1)) の一致が検出されるまで、受信データが読み飛ばされる (廃棄される) ので、SCI はパリティエラーもフレーミングエラーも検出することができません。

SCI が一致を検出すると、DCCR.DCME ビットは自動的にクリアされ、DCCR.DCMF フラグは 1 になります。DCCR.IDSEL ビットが 1 の場合は、SCR.MPIE ビットが自動的にクリアされます。また、DCCR.IDSEL ビットが 0 であれば、SCR.MPIE ビットの値が保持されます。SCR.RIE ビットが 1 になっていると、SCI は SCI_{In}_RXI 割り込み要求を発行します。

一致が検出された受信データに対して、SCI がフレーミングエラーを検出すると、DCCR.DFER フラグが 1 になります。また、そのフレームにパリティエラーを検出すると、DCCR.DPER フラグが 1 になります。比較された受信データは RDR レジスタに格納されません。また、SSR.RDRF フラグは 0 を保持します。FCR.FM = 1 の場合、RDR レジスタは FRDRHL レジスタを示します。SSR.RDRF フラグは SSR_FIFO.RDF フラグを示します。

SCI が一致を検出すると、DCCR.DCME ビットは自動的にクリアされ、SCI は現在のレジスタ設定に基づいて次のデータを連続して受信します。

DCCR.DFER フラグまたは DCCR.DPER フラグが 1 の状態では、アドレス一致検出は実行されません。アドレス一致検出機能を有効にする場合は、事前に DCCR.DFER フラグと DCCR.DPER フラグを 0 にしてください。

アドレス一致検出機能の例を [図 25.5](#) および [図 25.6](#) に示します。

- 注 1. 比較対象は、以下の 3 種類のビット長から選択できます。7 ビット長の CMPD[6:0]、8 ビット長の CMPD[7:0]、および 9 ビット長の CMPD[8:0]
- 注 2. アドレス一致検出を実行する受信フレームのスタートビットを受信する前に、DCCR.DCME ビットを 1 にしてください。



図 25.5 アドレス一致検出の例 (1) (通常モード)



図 25.6 アドレス一致検出の例 (2) (マルチプロセッサモード)

25.3.7 SCI の初期化 (調歩同期式モード)

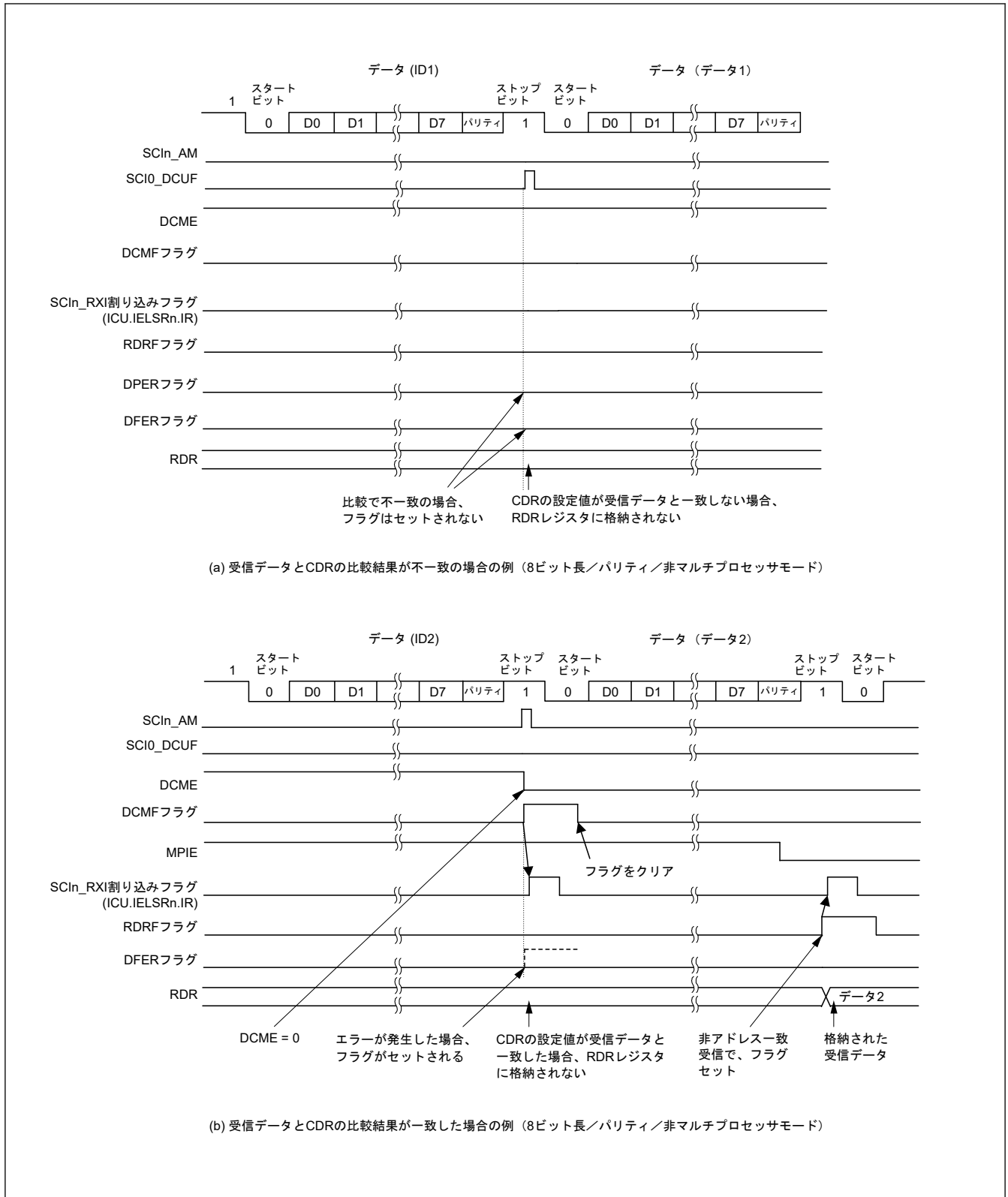
データを送受信する前に、最初に初期値 0x00 を SCR レジスタに書き込み、次に SCI の初期設定 (非 FIFO 選択時または FIFO 選択時) を表 25.25 と表 25.26 のフローチャートに従って続けてください。動作モードまたは通信フォーマットを変更する場合も、SCR レジスタを初期値にしてから変更してください。

調歩同期式モードで外部クロックを使用する場合は、初期化の期間も含めてクロックを供給してください。

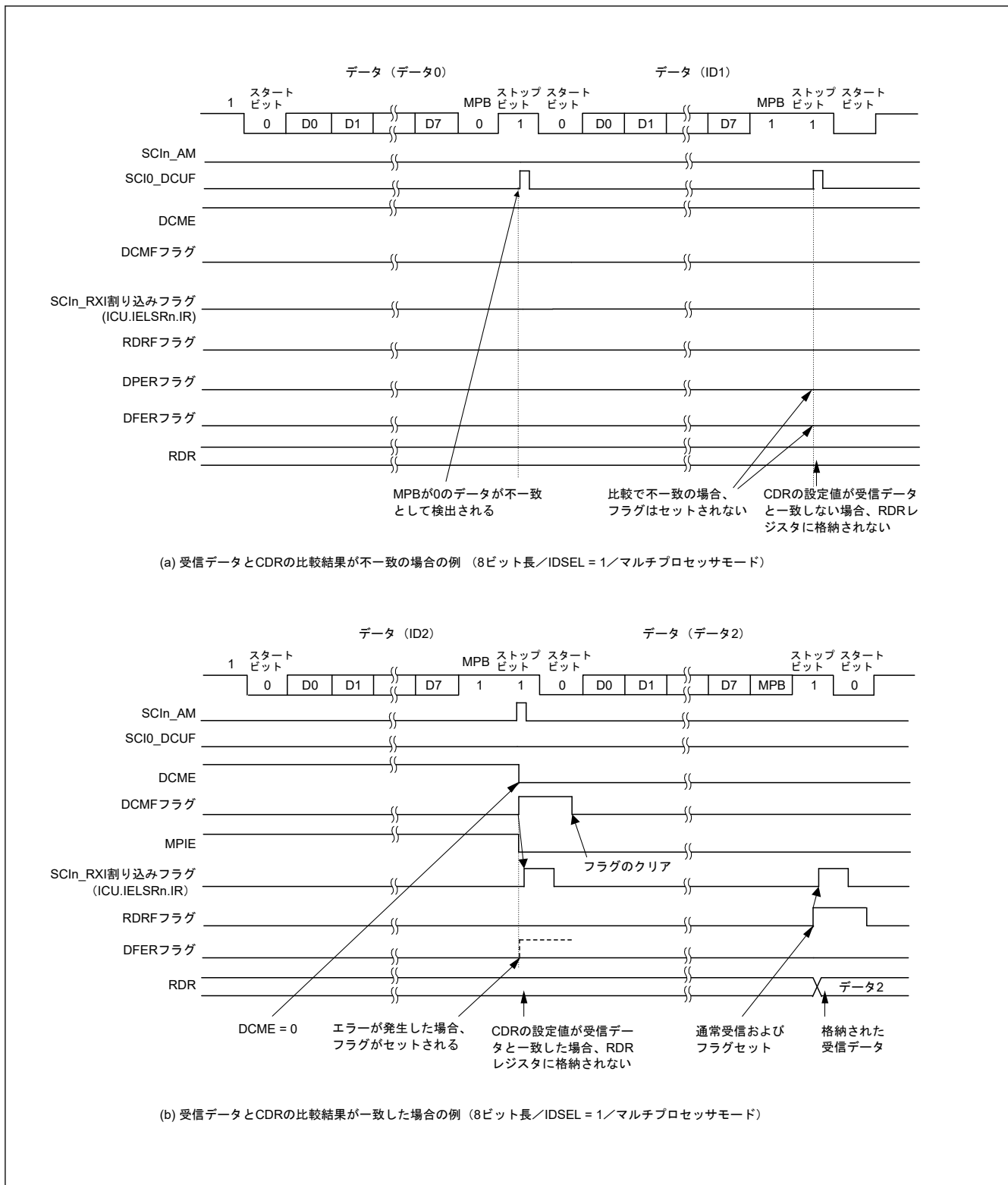
注. SCR.RE ビットを 0 にしても、SSR/SSR_FIFO レジスタの ORER、FER、RDRF、RDF、PER、DR の各フラグ、ならびに RDR レジスタと RDRHL レジスタは初期化されません。TE ビットが 0 の場合、選択した FIFO バッファに対する TEND フラグは初期化されません。

注. 非 FIFO モードにおいて、SCR.TIE ビットが 1 の状態で、SCR.TE ビットを 1 から 0、または 0 から 1 に変更すると、SCIn_TXI 割り込み要求が発生します。

表 25.25 調歩同期式モードにおける SCI の初期化フローチャート例 (非 FIFO 選択時)

| 番号 | ステップ名 | 説明 |
|----|--|--|
| 1 | 初期化を開始 | |
| 2 | SCR.TIE、RIE、TE、RE、および TEIE ビットを 0 に設定 | |
| 3 | FCR.FM ビットを 0 に設定 | FCR.FM ビットを 0 に設定します。 |
| 4 | SCR.CKE[1:0] ビットを設定 | SCR レジスタにクロック選択を設定します。 調歩同期モードでクロック出力を選択した場合は、SCR 設定の完了後、ただちにクロックが出力されます。 |
| 5 | SIMR1.IICM ビットを 0 に設定します。 SPMR.CKPH ビットと SPMR.CKPOL ビットを 0 に設定します。 | SIMR1.IICM ビットを 0 にします。 SPMR.CKPH ビットと SPMR.CKPOL ビットを 0 にします。 これらの値が初期値から変更されていない場合、手順 5 は省略できます。 |
| 6 | SMR、SCMR、および SEMR レジスタに送信/受信フォーマットを設定 | SMR、SCMR、および SEMR レジスタに送信/受信フォーマットを設定します。 |
| 7 | BRR に値を設定 | BRR レジスタにビットレートに対応する値を書き込みます。 外部クロックを使用する場合、この手順は不要です。 |
| 8 | MDDR に値を設定 | MDDR レジスタにビットレート誤差補正値を書き込みます。SEMR.BRME ビットを 0 にした場合、または外部クロックを使用する場合、この手順は不要です。 |
| 9 | I/O ポート機能を設定 | I/O ポートを設定して、TXDn、RXDn、および SCKn 端子に必要な入出力機能を有効にします。 |
| 10 | SCR_SMCI.TE ビットまたは SCR_SMCI.RE ビットを 1 にし、SCR_SMCI.TIE ビットと SCR_SMCI.RIE ビットを設定 | SCR.TE ビットまたは SCR.RE ビットを 1 にします。SCR.TIE ビットおよび SCR.RIE ビットも設定します。 TE ビットおよび RE ビットを設定することで、TXDn および RXDn 端子が使用可能となります。 |
| 11 | 初期化の完了 | |

表 25.26 調歩同期式モードにおける SCI の初期化フローチャート例 (FIFO 選択時) (1/2)

| 番号 | ステップ名 | 説明 |
|----|--|--|
| 1 | 初期化を開始 | |
| 2 | SCR.TIE、RIE、TE、RE、および TEIE ビットを 0 に設定 | |
| 3 | FCR.FM ビット、FCR.TFRST ビット、および FCR.RFRST ビットを 1 にします。 FCR.TTRG[3:0] ビット、RTRG[3:0] ビット、および RSTRG[3:0] ビットを設定します。 | FCR.FM、TFRST、および RFRST ビットを 1 にします (FIFO モードが有効、送信/受信 FIFO が空)。 FCR.TTRG[3:0] ビット、RTRG[3:0] ビット、および RSTRG[3:0] ビットを設定します。 |
| 4 | SCR.CKE[1:0] ビットを設定 | SCR レジスタにクロック選択を設定します。 調歩同期モードでクロック出力を選択した場合は、SCR 設定の完了後、ただちにクロックが出力されます。 |
| 5 | SIMR1.IICM ビットを 0 に設定します。 SPMR.CKPH ビットと SPMR.CKPOL ビットを 0 に設定します。 | SIMR1.IICM ビットを 0 にします。 SPMR.CKPH ビットと SPMR.CKPOL ビットを 0 にします。 これらの値が初期値から変更されていない場合、手順 5 は省略できます。 |
| 6 | SMR、SCMR、および SEMR レジスタに送信/受信フォーマットを設定 | SMR、SCMR、および SEMR レジスタに送信/受信フォーマットを設定します。 |

表 25.26 調歩同期式モードにおける SCI の初期化フローチャート例 (FIFO 選択時) (2/2)

| 番号 | ステップ名 | 説明 |
|----|--|--|
| 7 | BRR に値を設定 | BRR レジスタにビットレートに対応する値を書き込みます。 外部クロックを使用する場合、この手順は不要です。 |
| 8 | MDDR に値を設定 | MDDR レジスタにビットレート誤差補正值を書き込みます。SEMR.BRME ビットを 0 にした場合、または外部クロックを使用する場合、この手順は不要です。 |
| 9 | FCR.TFRST ビットと FCR.RFRST ビットを 0 に設定 | FCR.TFRST ビットと FCR.RFRST ビットを 0 にします。 |
| 10 | I/O ポート機能を設定 | I/O ポートを設定して、TXDn、RXDn、および SCKn 端子に必要な入出力機能を有効にします。 |
| 11 | SCR_SMCI.TE ビットまたは SCR_SMCI.RE ビットを 1 にし、SCR_SMCI.TIE ビットと SCR_SMCI.RIE ビットを設定 | SCR.TE ビットまたは SCR.RE ビットを 1 にします。SCR.TIE ビットおよび SCR.RIE ビットも設定します。 TE ビットおよび RE ビットを設定することで、TXDn および RXDn 端子が使用可能となります。 |
| 12 | 初期化の完了 | |

25.3.8 シリアルデータの送信 (調歩同期式モード)

(1) 非 FIFO 選択時

図 25.7、図 25.8、および図 25.9 に、調歩同期式モードにおけるシリアル送信の動作例を示します。

本項では、シリアルデータ送信時の SCI の動作について説明します。SCR.TE ビットが 1 の場合、1 フレーム分の High レベルが TXDn 端子に出力されます。

- SCI_{In}_TXI 割り込み処理ルーチンで TDR レジスタ(注1)にデータが書き込まれると、SCI は TDR レジスタ(注1)から TSR レジスタへデータを転送します。
なお、送信開始時の SCI_{In}_TXI 割り込み要求は、SCR.TE ビットと SCR.TIE ビットを 1 命令で同時に 1 にすることで発生します。
- SPMR.CTSE ビットが 0 (CTS 機能は無効) であるか、または CTS_n_RTS_n 端子入力が Low であると、TDR レジスタ(注1)から TSR レジスタへデータが転送され、送信が開始されます。SCR.TIE ビットが 1 であれば、SCI_{In}_TXI 割り込み要求が発生します。この SCI_{In}_TXI 割り込み処理ルーチンにおいて、現在のデータ送信が終了する前に、TDR レジスタ(注1)に次の送信データを書き込むことで連続送信が可能になります。SCI_{In}_TEI 割り込み要求を使用する場合、SCI_{In}_TXI 割り込み要求に対応する処理ルーチン内で最終送信データを TDR レジスタ(注1)に書き込んだ後、SCR.TIE ビットを 0 (SCI_{In}_TXI 割り込み要求を禁止) にして、SCR.TEIE ビットを 1 (SCI_{In}_TEI 割り込み要求を許可) にします。
- データは、以下の順に TXDn 端子から送り出されます。
 - スタートビット
 - 送信データ
 - パリティビットまたはマルチプロセッサビット (フォーマットによっては、ない場合もある)
 - ストップビット
- ストップビットを送り出すタイミングで、SCI は TDR レジスタの更新をチェックします。
- TDR レジスタが更新されていると、SPMR.CTSE ビットが 0 (CTS 機能は無効)、または CTS_n_RTS_n 端子入力が Low に設定されていれば、次の送信データが TDR レジスタ(注1)から TSR レジスタへ転送され、ストップビット送出後、次のフレームのシリアル送信が開始されます。
- TDR レジスタが更新されていない場合は、SSR.TEND フラグが 1 になり、ストップビットを送り出した後、1 を出力するマーク状態になります。このとき、SCR.TEIE ビットが 1 になっていると、SSR.TEND フラグが 1 になり、SCI_{In}_TEI 割り込み要求が発生します。

注 1. データ長 9 ビット選択時は、TDR レジスタは TDRHL レジスタになります。

図 25.7、図 25.8、および図 25.9 に、調歩同期式モードにおけるシリアル送信の動作例を示します。



図 25.7 調歩同期式モードにおけるシリアル送信の動作例 (1) (8 ビットデータ/パリティあり/1ストップビット/CTS 機能不使用/送信開始時)



図 25.8 調歩同期式モードにおけるシリアル送信の動作例 (2) (8 ビットデータ/パリティあり/1ストップビット/CTS 機能使用/送信開始時)

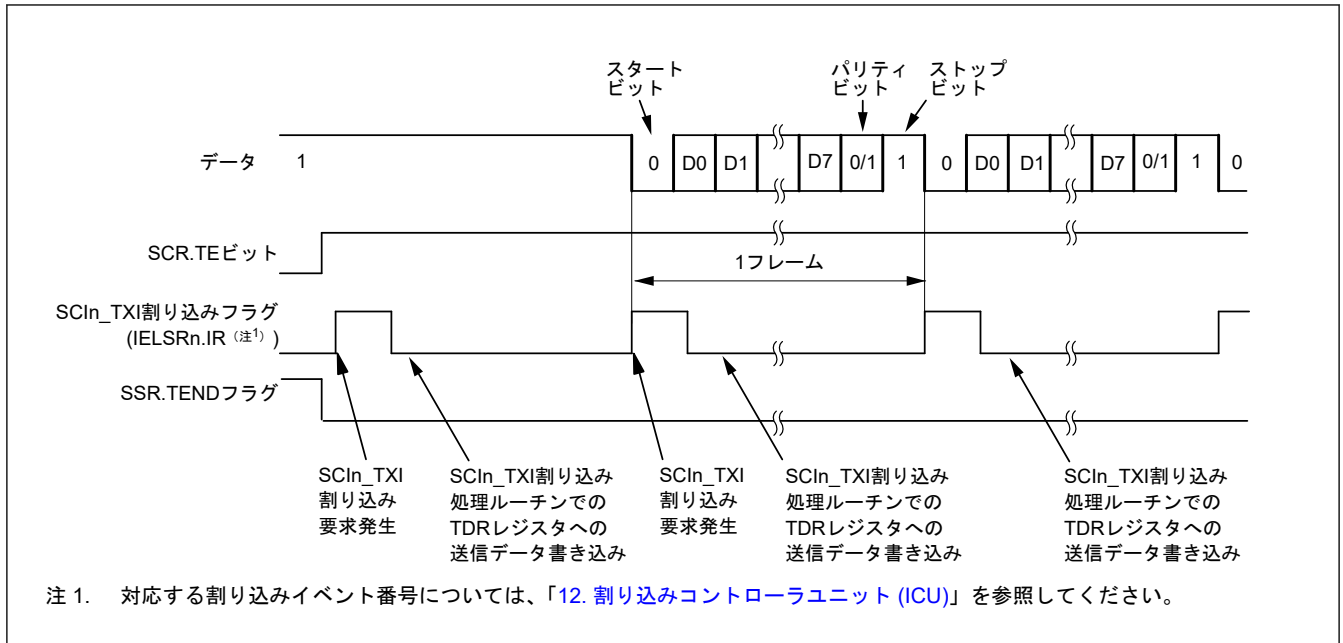

図 25.9 調歩同期式モードにおけるシリアル送信の動作例 (3) (8 ビットデータ/パリティあり/1ストップビット/CTS 機能不使用/送信中~送信終了時)

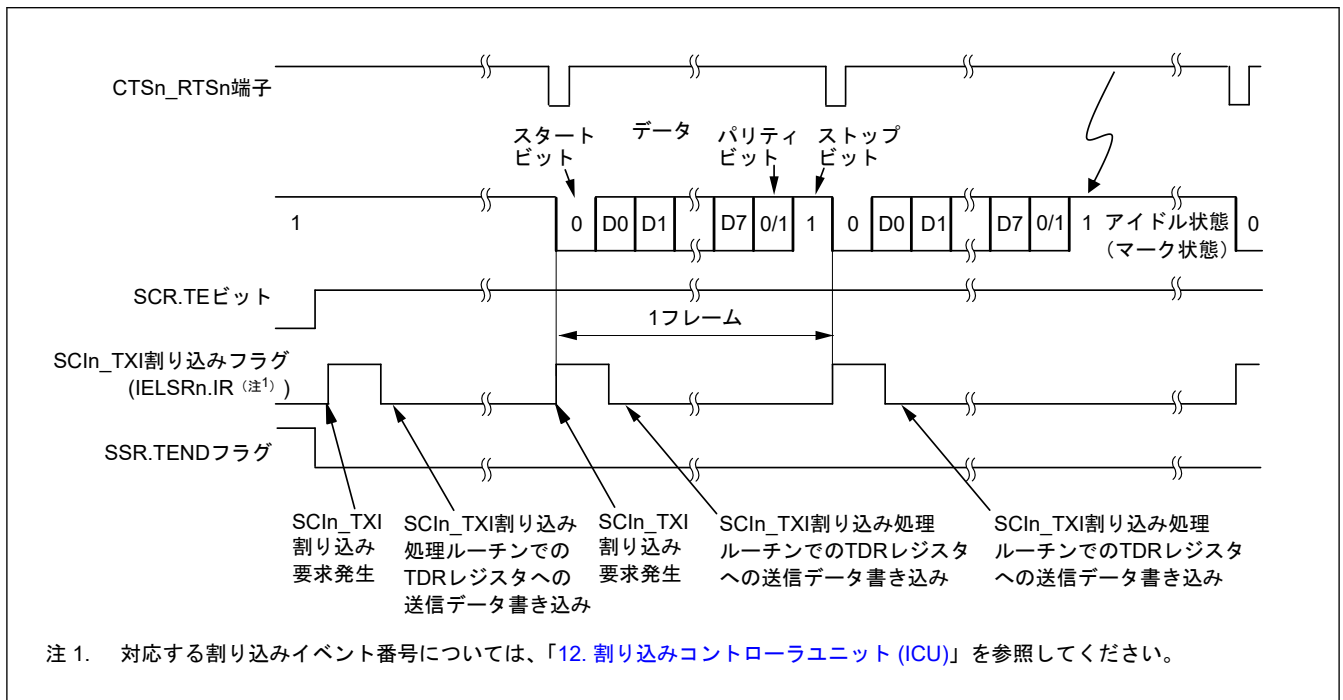

図 25.10 調歩同期式モードにおけるシリアル送信のフローチャート例 (非 FIFO 選択時)

(2) FIFO 選択時

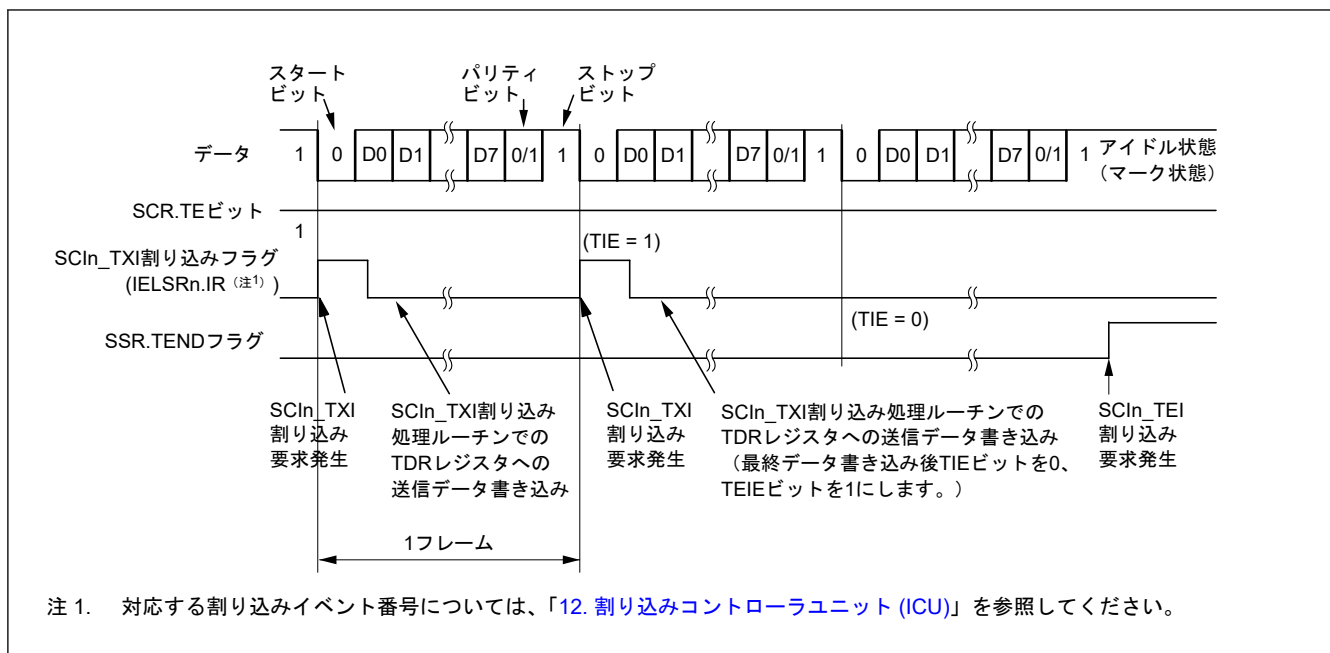
図 25.11 に、調歩同期式モードにおいて FTDRH レジスタと FTDRL レジスタに書き込まれるデータフォーマットの例を示します。

データ長に対応したデータが FTDRH レジスタと FTDRL レジスタに設定されます。使用しないビットには 0 を書いてください。FTDRH レジスタから FTDRL レジスタの順に書いてください。

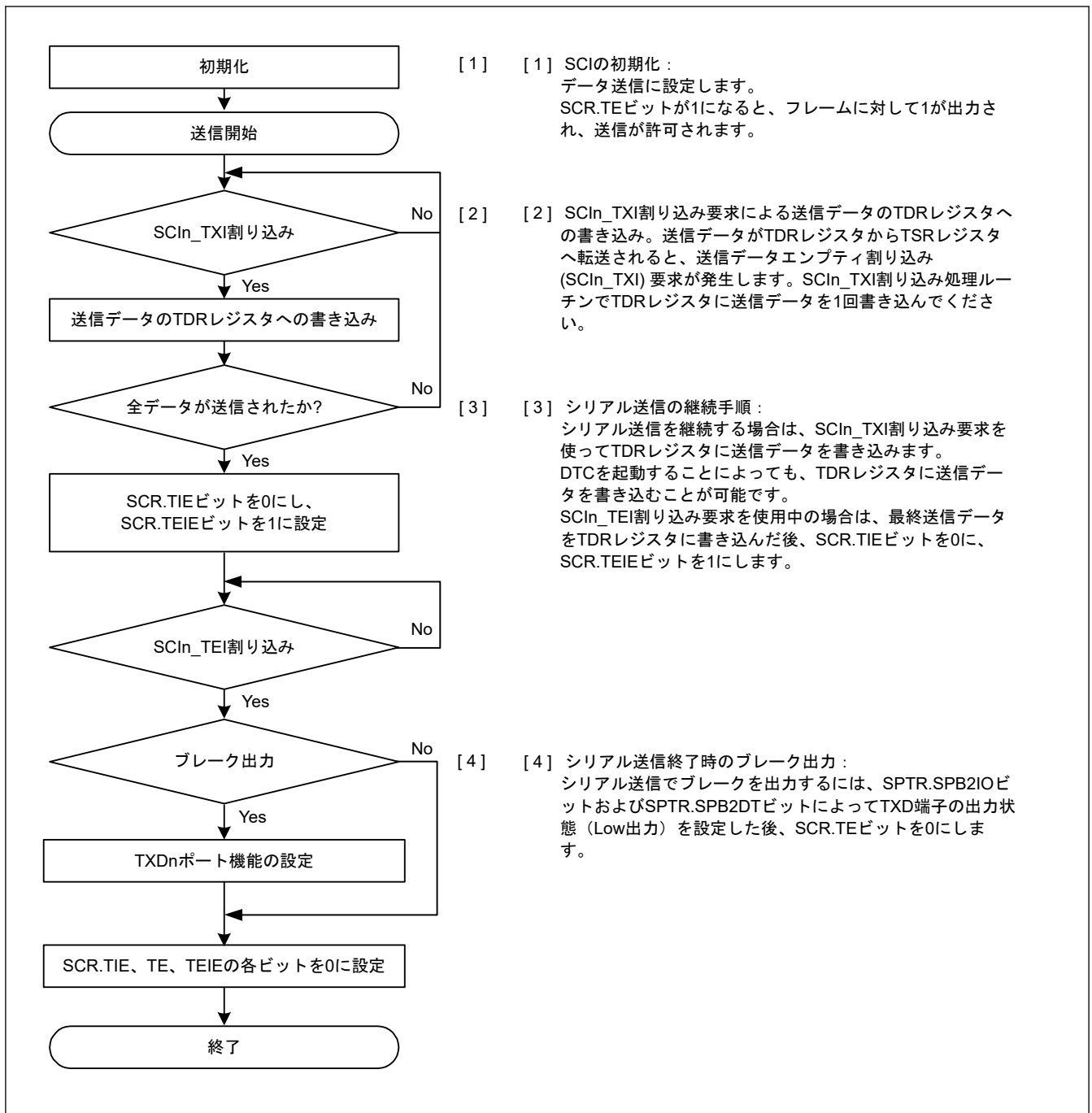
| データ長 | レジスタ設定 | | FTDRH、FTDRL内の送信データ | | | | | | | | | | | | | | | | |
|------|---------------|---------------|--------------------|----|----|----|----|----|----|----|-------|----|----|----|----|----|----|----|------------|
| | | | FTDRH | | | | | | | | FTDRL | | | | | | | | |
| | SCMR. CHR1 | SMR. CHR | b7 | b6 | b5 | b4 | b3 | b2 | b1 | b0 | b7 | b6 | b5 | b4 | b3 | b2 | b1 | b0 | |
| 7ビット | 1 | 0 | - | - | - | - | - | - | - | - | - | - | - | - | - | - | - | - | 7ビットの送信データ |
| 8ビット | 1 | 1 | - | - | - | - | - | - | - | - | - | - | - | - | - | - | - | - | 8ビットの送信データ |
| 9ビット | 0 | Don't care | - | - | - | - | - | - | - | - | - | - | - | - | - | - | - | - | 9ビットの送信データ |

注. —: 無効。書く場合、0としてください。

図 25.11 FTDRH と FTDRL に書き込まれるデータフォーマット (FIFO 選択時)

本項では、シリアルデータ送信時の SCI の動作について説明します。TE ビットが 1 の場合、1 フレーム (プリアンブル) 分の High レベルが TXDn 端子に出力されます。

- SCI_{In}_TXI 割り込み処理ルーチンで FTDRL レジスタ(注1)にデータが書き込まれると、SCI は FTDRL レジスタ(注1)から TSR レジスタへデータを転送します。FTDRL レジスタに書き込み可能なデータのバイト数は 16 - FDR.T[4:0]です。なお、送信開始時の SCI_{In}_TXI 割り込み要求は、SCR.TE ビットと SCR.TIE ビットを 1 命令で同時に 1 にすることで発生します。
- SPMR.CTSE ビットが 0 (CTS 機能は無効) であるか、または CTS_n_RTS_n 端子入力が Low であると、FTDRL レジスタ(注1)から TSR レジスタへデータが転送され、送信が開始されます。FTDRL レジスタに書き込まれた送信データ数が、指定された送信トリガ数以下のとき、SSR_FIFO.TDFE ビットが 1 になります。SCR.TIE ビットが 1 であれば、SCI_{In}_TXI 割り込み要求が発生します。この SCI_{In}_TXI 割り込み処理ルーチンにおいて、現在のデータ送信が終了する前に、FTDRL レジスタ(注1)に次の送信データを書き込むことで連続送信が可能になります。SCI_{In}_TEI 割り込み要求を使用する場合、SCI_{In}_TXI 割り込み要求に対応する処理ルーチン内で最終送信データを FTDRL レジスタ(注1)(注2)に書き込んだ後、SCR.TIE ビットを 0 (SCI_{In}_TXI 割り込み要求を禁止) にして、SCR.TEIE ビットを 1 (SCI_{In}_TEI 割り込み要求を許可) にします。
- データは、以下の順に TXDn 端子から送り出されます。
 - スタートビット
 - 送信データ
 - パリティビットまたはマルチプロセッサビット (フォーマットによっては、ない場合もある)
 - ストップビット
- ストップビットを送り出すタイミングで、SCI は FTDRL レジスタ(注3)に未送信データが残っていないかチェックします。
- FTDRL レジスタ(注3)にデータがある場合、SPMR.CTSE ビットが 0 (CTS 機能は無効) であるか、または CTS_n_RTS_n 端子入力が Low であると、次の送信データが FTDRL レジスタ(注1)から TSR レジスタへ転送され、ストップビット送出後、次のフレームのシリアル送信が開始されます。
- FTDRL レジスタ(注3)にデータがない場合、SSR_FIFO レジスタの TEND フラグが 1 になり、ストップビットを送り出した後、1 を出力するマーク状態になります。このとき、SCR.TEIE ビットが 1 になっていると、SSR_FIFO.TEND フラグが 1 になり、SCI_{In}_TEI 割り込み要求が発生します。

注 1. FTDRL レジスタのみへの書き込みデータではなく、FTDRH レジスタと FTDRL レジスタへの書き込みデータになります。

注 2. 9 ビットデータ長選択時、FTDRH レジスタ→FTDRL レジスタの順にデータを書き込んでください。

注 3. データ長 9 ビット選択時、SCI は FTDRL レジスタの更新のみを確認し、FTDRH レジスタは確認しません。

図 25.12 に、調歩同期式モードにおける FIFO 選択時のシリアル送信のフローチャート例を示します。



図 25.12 調歩同期式モードにおけるシリアル送信のフローチャート例 (FIFO 選択時)

25.3.9 シリアルデータの受信 (調歩同期式モード)

(1) 非 FIFO 選択時

図 25.13 と図 25.14 に、調歩同期式モードにおけるシリアルデータ受信の動作例を示します。

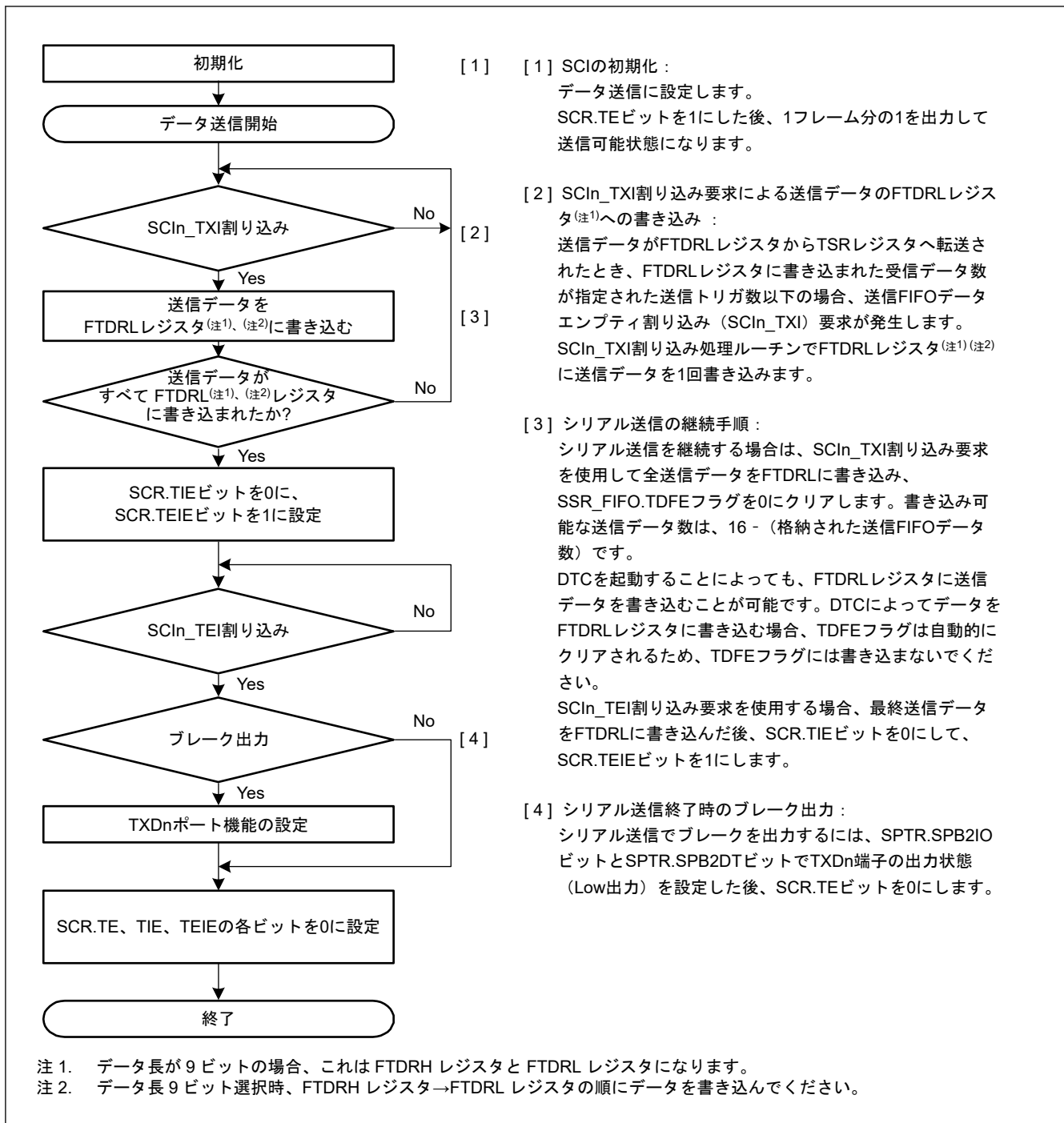
シリアルデータの受信時、SCI は以下のように動作します。

1. SCR.RE ビットが 1 になると、CTS_n、RTS_n 端子出力が Low になります。
2. SCI が通信回線を監視し、スタートビットを検出すると、SCI は内部を同期化して受信データを RSR レジスタに取り込みます。
3. マルチプロセッサ通信機能が有効 (SMR.MP = 1) の場合、「25.4.2. マルチプロセッサシリアルデータ受信」を参照してください。アドレス一致検出機能 (データコンペアマッチ機能) が有効 (DCCR.DCME = 1) の場合、

SCI が受信データとコンペアデータ (CDR.CMPD^(注1)) が一致するのを検出するまでの間、受信データは読み飛ばされる (廃棄される) ため、SCI はパリティエラーとフレーミングエラーを検出できません。

4. SCI がアドレスの一致を検出すると、DCCR.DCME ビットは自動的にクリアされ、DCCR.DCMF フラグが 1 になり、SCIn_AM 割り込み^(注2)要求が発生します。SCIn_RXI 割り込み要求の発生を許可する場合は、SCR.RIE ビットを 1 にしてください。比較された受信データは RDR レジスタ^(注3)に格納されません。SSR.RDRF フラグは 0 を保持します。
5. アドレスの一致が検出された受信データで、SCI がフレーミングエラーを検出すると、DCCR.DFER フラグが 1 になります。また、そのフレームにパリティエラーを検出すると、DCCR.DPER フラグが 1 になります。SCIn_ERI 割り込み要求の発生を許可する場合は、SCR.RIE ビットを 1 にしてください。
6. SCIn_AM 割り込み処理ルーチン内でフレーミングエラーまたはパリティエラーを検出した場合 (DCCR.DFER フラグか DCCR.DPER フラグが 1 の場合)、アドレス一致検出機能を再度有効にするため、DCCR.DFER フラグと DCCR.DPER フラグを 0 にして、DCCR.DCME ビットを 1 にします。フレーミングエラーもパリティエラーも検出されなかった場合 (DCCR.DFER フラグも DCCR.DPER フラグもどちらも 0 の場合)、DCCR.DCMF フラグを 0 にしてください。図 25.5 を参照してください。
7. オーバーランエラーが発生した場合、SSR.ORER フラグが 1 になります。SCR.RIE ビットが 1 であれば、SCIn_ERI 割り込み要求が発生します。受信データは RDR レジスタ^(注3)へ転送されません。
8. パリティエラーが検出された場合は、SSR.PER フラグが 1 になり、受信データが RDR レジスタ^(注3)へ転送されます。SCR.RIE ビットが 1 であれば、SCIn_ERI 割り込み要求が発生します。
9. フレーミングエラーが検出された場合は、SSR.FER フラグが 1 になり、受信データが RDR レジスタ^(注3)へ転送されます。SCR.RIE ビットが 1 であれば、SCIn_ERI 割り込み要求が発生します。
10. 正常に受信したときは、受信データが RDR レジスタ^(注3)へ転送されます。SCR.RIE ビットが 1 であれば、SCIn_RXI 割り込み要求が発生します。この SCIn_RXI 割り込み処理ルーチンにおいて、次のデータ受信が終了する前に、RDR レジスタへ転送された受信データを読み出すことで連続受信が可能になります。RDR レジスタへ転送された受信データを読み出されると、CTS_n-RTS_n 端子出力が Low になります。

- 注 1. 比較範囲は次の 3 種類のビット長から 1 つ選択できます。CMPD[6:0]は 7 ビット長、CMPD[7:0]は 8 ビット長、CMPD[8:0]は 9 ビット長です。
- 注 2. SCIn_AM 割り込みには割り込み許可ビットが割り当てられないため、割り込み要求は DCCR.DCMF ビットを 1 にすることにより発生します。
- 注 3. データ長 9 ビット選択時は、RDRHL レジスタのデータのみを読み出してください。



図 25.13 調歩同期式モードにおけるシリアル受信の動作例 (1) (RTS 機能を使用しない場合) (8 ビットデータ / パリティあり / 1 ストップビットの場合)



図 25.14 調歩同期式モードにおけるシリアル受信の動作例 (2) (RTS 機能を使用する場合) (8 ビットデータ／パリティあり／1 ストップビットの場合)

受信エラーを検出した場合の SSR レジスタの各フラグの状態と受信データの処理を表 25.27 に示します。

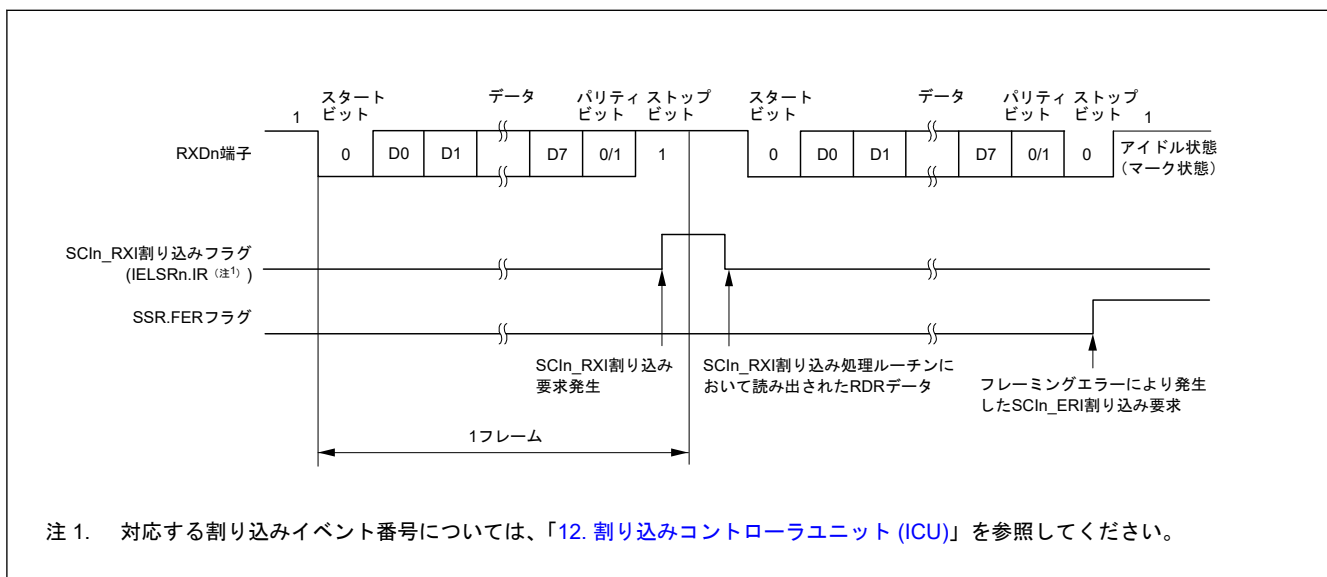
受信エラーが検出されると、SCI_{in}_ERI 割り込み要求は発生しますが、SCI_{in}_RXI 割り込み要求は発生しません。受信エラーフラグが 1 の状態では受信動作を再開できません。したがって、ORER、FER、および PER フラグを 0 にしてから受信を再開してください。また、オーバーランエラー処理では、必ず RDR または RDRHL レジスタを読み出してください。受信動作中に SCR.RE ビットを 0 にして受信動作を強制終了させた場合、RDR (または RDRHL) レジスタに読み出し前の受信データが残っている可能性があるため、RDR (または RDRHL) レジスタを読み出す必要があります。

図 25.15 と図 25.16 に、シリアル受信のフローチャート例を示します。

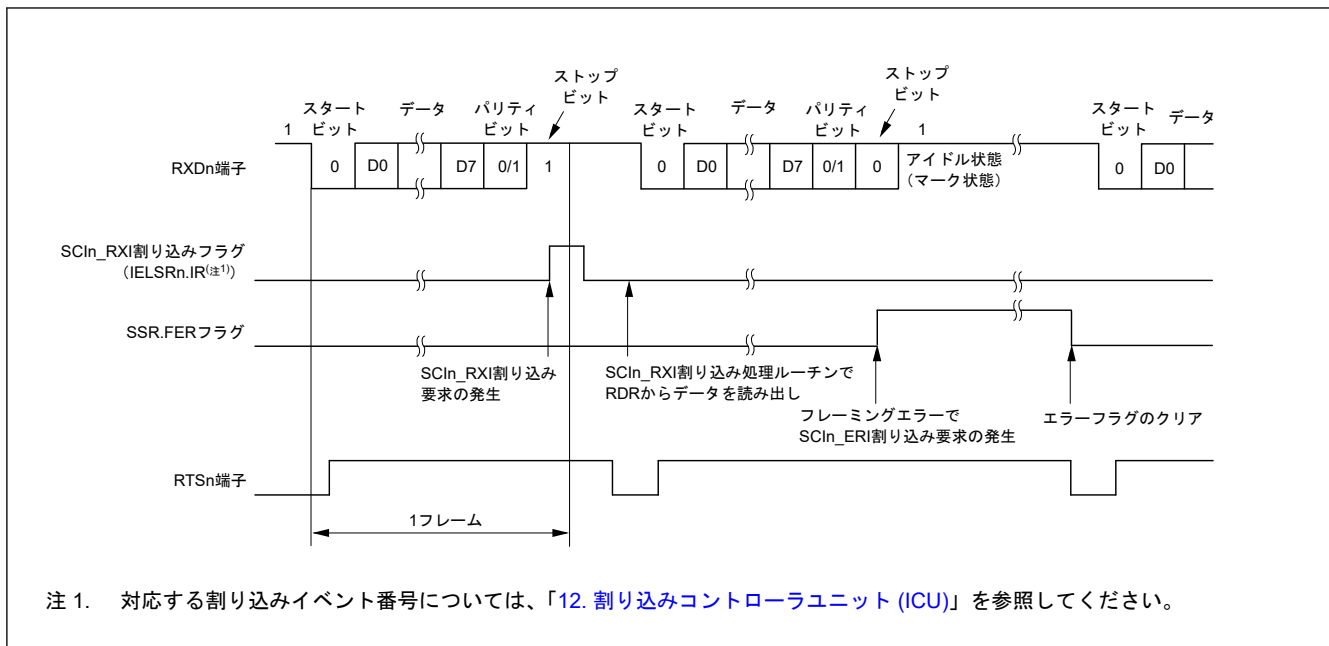
表 25.27 SSR ステータスレジスタのフラグの状態と受信データの処理

| SSR ステータスレジスタのフラグ | | | 受信データ | 受信エラーの種類 |
|-------------------|-----|-----|-----------------|-----------------------------|
| ORER | FER | PER | | |
| 1 | 0 | 0 | 消失 | オーバーランエラー |
| 0 | 1 | 0 | RDR レジスタ(注1)へ転送 | フレーミングエラー |
| 0 | 0 | 1 | RDR レジスタ(注1)へ転送 | パリティエラー |
| 1 | 1 | 0 | 消失 | オーバーランエラー+フレーミングエラー |
| 1 | 0 | 1 | 消失 | オーバーランエラー+パリティエラー |
| 0 | 1 | 1 | RDR レジスタ(注1)へ転送 | フレーミングエラー+パリティエラー |
| 1 | 1 | 1 | 消失 | オーバーランエラー+フレーミングエラー+パリティエラー |

注 1. データ長 9 ビット選択時は、RDRHL レジスタのデータのみを読み出してください。



図 25.15 調歩同期式モードにおけるシリアル受信のフローチャート例（非 FIFO 選択、アドレス一致検出無効時）(1)



図 25.16 調歩同期式モードにおけるシリアル受信のフローチャート例 (非 FIFO 選択、アドレス一致検出無効時) (2)

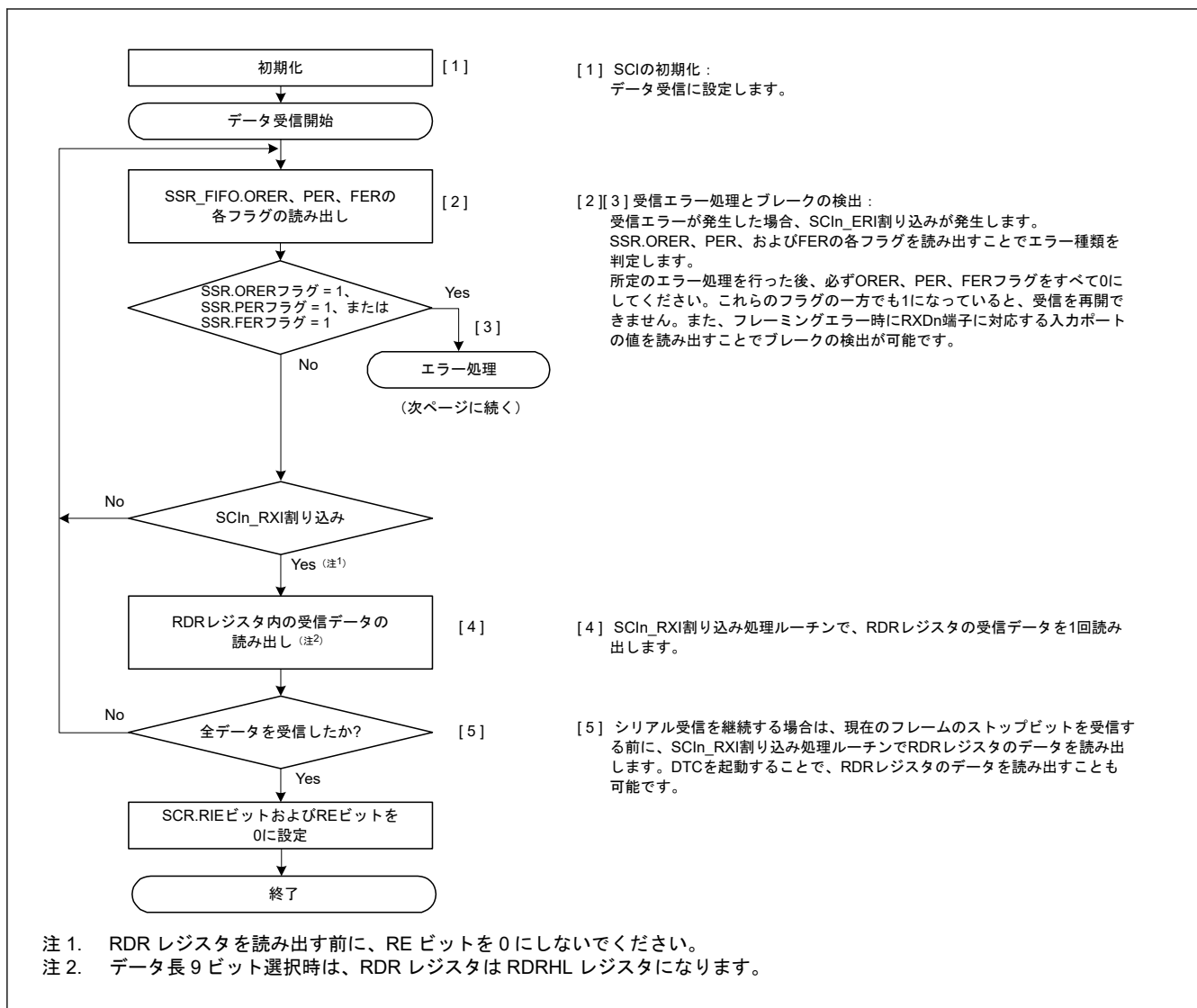

図 25.17 調歩同期モードにおけるシリアル受信のフローチャート例（非 FIFO 選択、アドレス一致検出有効時）(1)

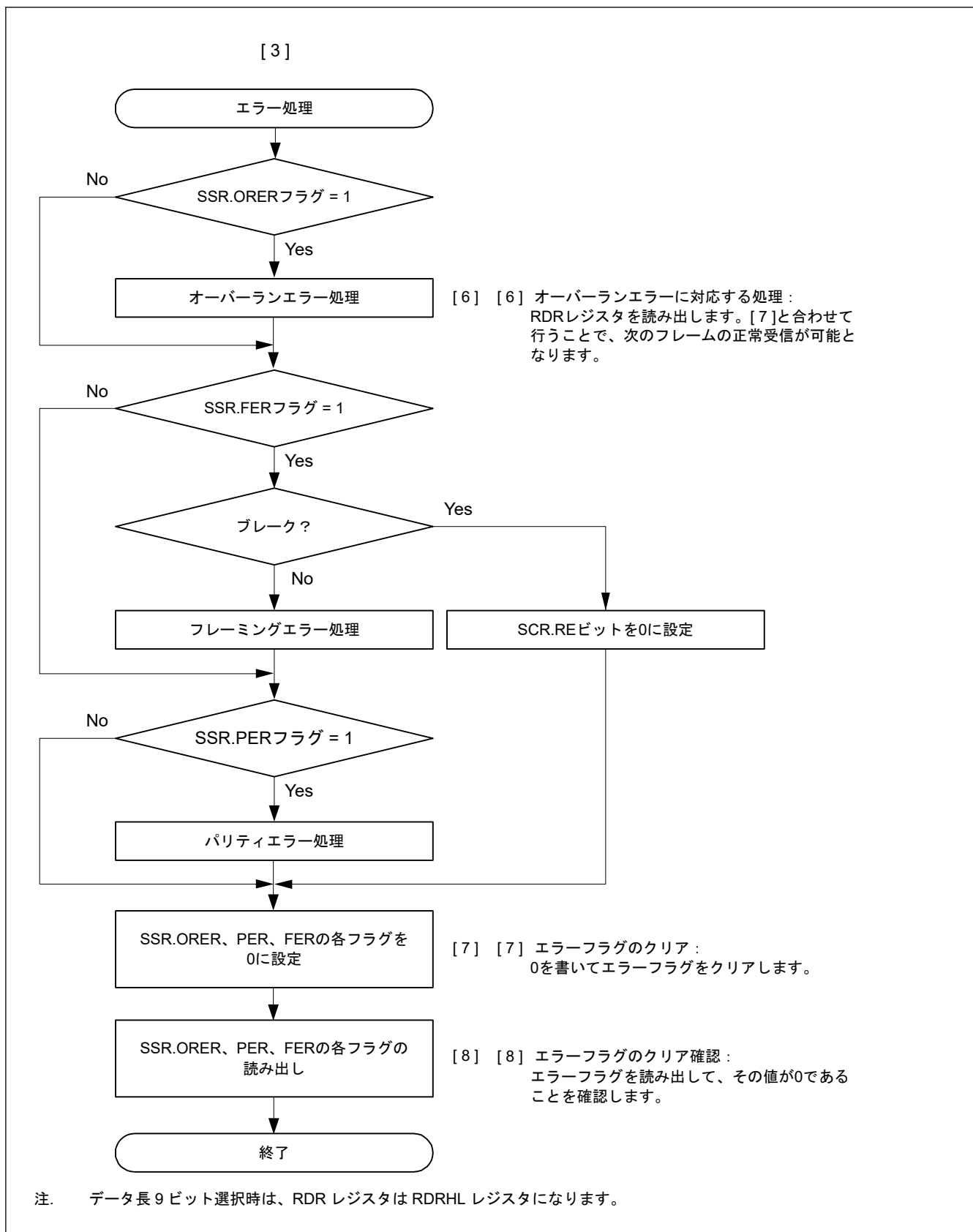

図 25.18 調歩同期式モードにおけるシリアル受信のフローチャート例（非 FIFO 選択、アドレス一致検出有効時）（2）

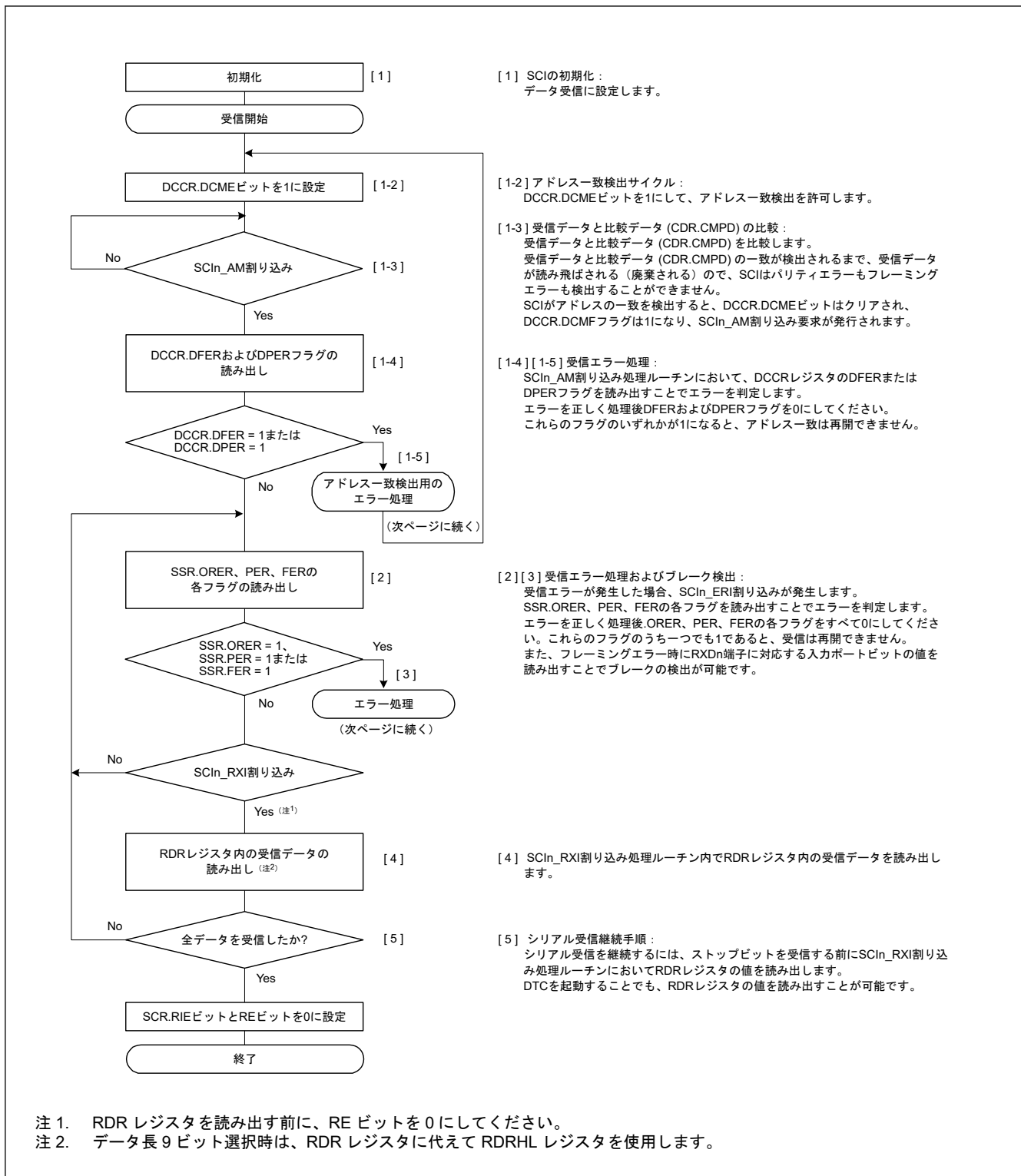

図 25.19 調歩同期式モードにおけるシリアル受信のフローチャート例（非 FIFO 選択、アドレス一致検出有効時）(3)

(2) FIFO 選択時

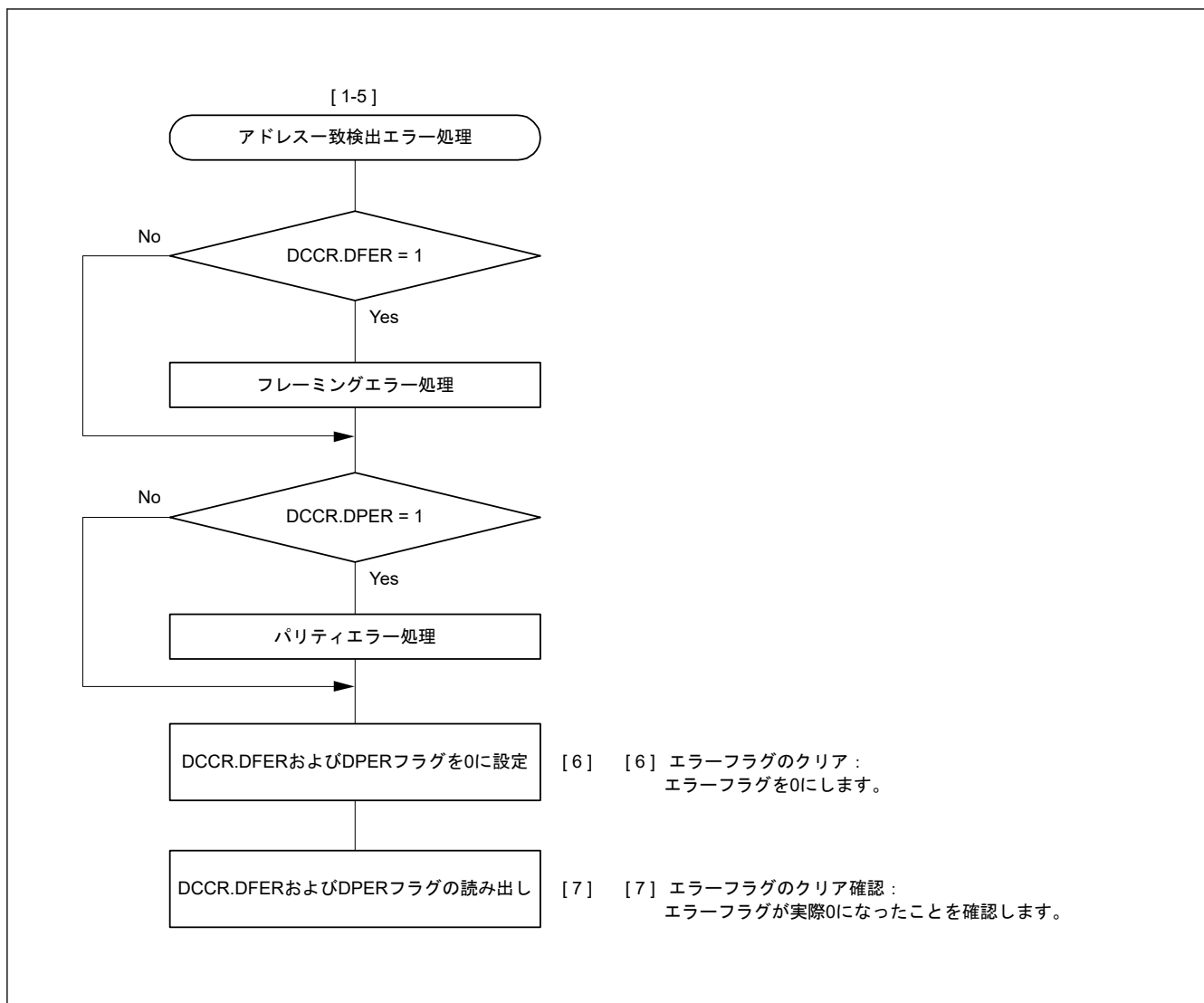
図 25.20 に、調歩同期式モードにおいて FRDRH レジスタと FRDRL レジスタに書き込まれるデータフォーマットの例を示します。

調歩同期式モードでは、FRDRH レジスタの MPB ビットに 0 が書き込まれます。データ長に対応したデータが FRDRH レジスタと FRDRL レジスタに書き込まれます。使用されないビットには、0 が書き込まれます。FRDRH レジスタ→FRDRL レジスタの順に読み出してください。ソフトウェアが FRDRL レジスタを読み出す

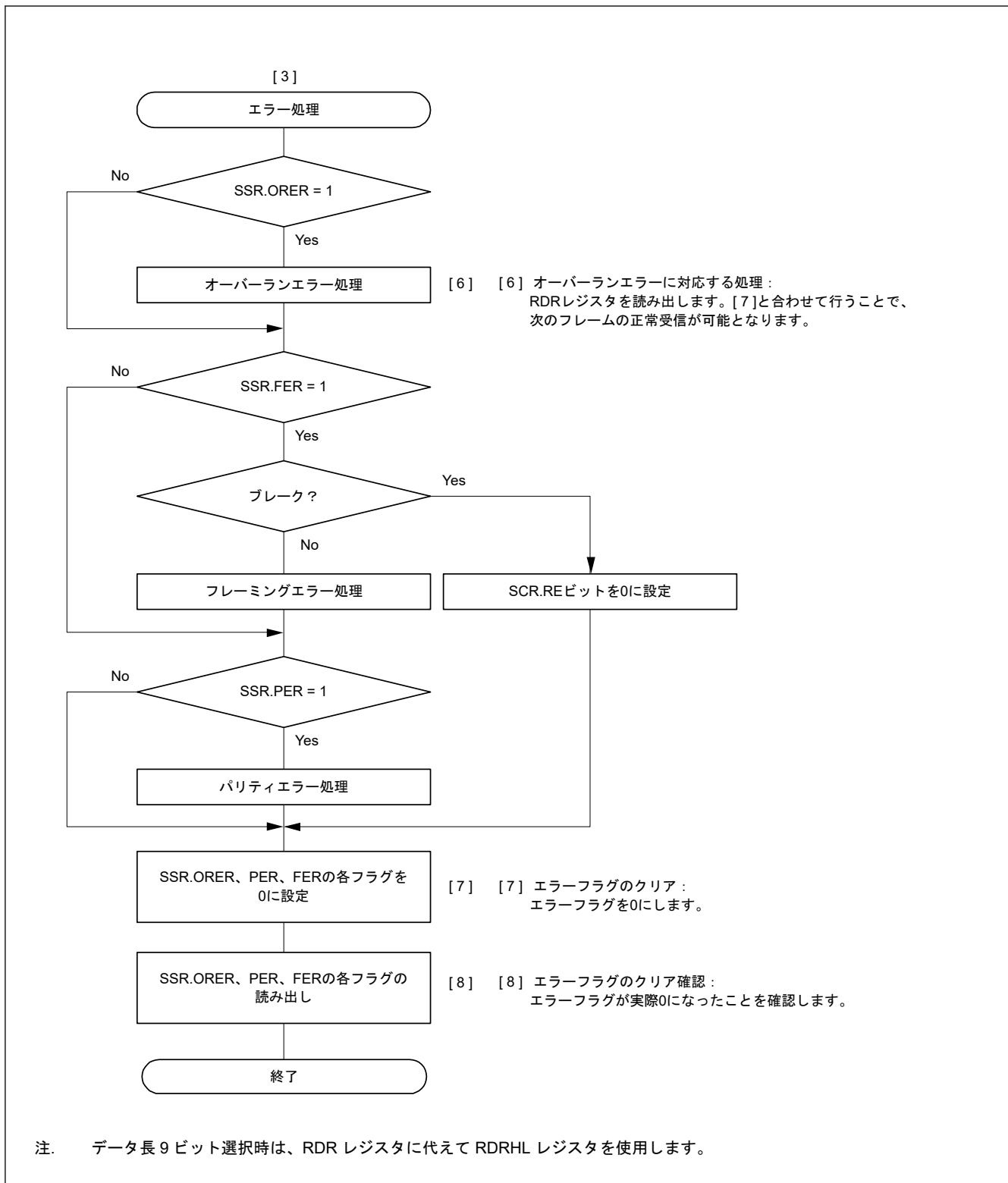
と、SCI は FER、PER、および FRDRL レジスタの受信データ (RDAT[8:0]) を次のデータで更新します。FRDRH レジスタの RDF、ORER、および DR フラグは、常に SSR_FIFO レジスタの対応するフラグを反映しています。

| データ長 | レジスタ設定 | | FRDRH、FRDRLの受信データ | | | | | | | | | | | | | | |
|------|---------------|---------------|-------------------|-----|------|-----|-----|-----|----|------------|------------|------------|-------|----|----|----|----|
| | | | FRDRH | | | | | | | | | | FRDRL | | | | |
| | SCMR. CHR1 | SMR. CHR | b15 | b14 | b13 | b12 | b11 | b10 | b9 | b8 | b7 | b6 | b5 | b4 | b3 | b2 | b1 |
| 7ビット | 1 | 0 | - | RDF | ORER | FER | PER | DR | 0 | 0 | 0 | 7ビットの受信データ | | | | | |
| 8ビット | 1 | 1 | - | RDF | ORER | FER | PER | DR | 0 | 0 | 8ビットの受信データ | | | | | | |
| 9ビット | 0 | Don't care | - | RDF | ORER | FER | PER | DR | 0 | 9ビットの受信データ | | | | | | | |

注. MPB ビット (FRDRH[1]) では常に 0 が読み出されます。
 データ長が 7 ビットの場合、FRDRH[0] と FRDRL[7] では常に 0 が読み出されます。
 データ長が 8 ビットの場合、FRDRH[0] では常に 0 が読み出されます。
 FRDRH[7] ビットは不定値として読み出されます。

図 25.20 FRDRH レジスタと FRDRL レジスタに格納されるデータフォーマット (FIFO 選択時)

シリアルデータの受信時、SCI は以下のように動作します。

- SCR.RE ビットが 1 になると、CTS_n、RTS_n 端子出力が Low になります。
- SCI が通信回線を監視し、スタートビットを検出すると、SCI は内部を同期化して受信データを RSR レジスタに取り込みます。
- マルチプロセッサ通信機能が有効 (SMR.MP = 1) の場合、「25.4.2. マルチプロセッサシリアルデータ受信」を参照してください。アドレス一致検出機能 (データコンペアマッチ機能) が有効 (DCCR.DCME = 1) の場合、SCI が受信データとコンペアデータ (CDR.CMPD^(注1)) が一致するのを検出するまでの間、受信データは読み飛ばされる (廃棄される) ため、SCI はパリティエラーとフレーミングエラーを検出できません。
- SCI がアドレスの一致を検出すると、DCCR.DCME ビットは自動的にクリアされ、DCCR.DCMF フラグが 1 になり、SCIn_AM 割り込み^(注2)要求が発生します。SCIn_RXI 割り込み要求の発生を許可する場合は、SCR.RIE ビットを 1 にしてください。比較された受信データは RDR レジスタ^(注3)に格納されません。SSR.RDRF フラグは 0 を保持します。
- アドレスの一致が検出された受信データで、SCI がフレーミングエラーを検出すると、DCCR.DFER フラグが 1 になります。また、そのフレームにパリティエラーを検出すると、DCCR.DPER フラグが 1 になります。SCIn_ERI 割り込み要求の発生を許可する場合は、SCR.RIE ビットを 1 にしてください。
- SCIn_AM 割り込み処理ルーチン内でフレーミングエラーまたはパリティエラーを検出した場合 (DCCR.DFER フラグか DCCR.DPER フラグが 1 の場合)、アドレス一致検出機能を再度有効にするため、DCCR.DFER フラグと DCCR.DPER フラグを 0 にして、DCCR.DCME ビットを 1 にします。フレーミングエラーもパリティエラーも検出されなかった場合 (DCCR.DFER フラグも DCCR.DPER フラグもどちらも 0 の場合)、DCCR.DCMF フラグを 0 にしてください。図 25.5 を参照してください。
- 通常の通信でオーバーランエラーが発生した場合、SSR_FIFO.ORER フラグが 1 になります。SCR の SCR.RIE ビットが 1 であれば、SCIn_ERI 割り込み要求が発生します。受信データは FRDRL レジスタ^(注3)へ転送されません。
- パリティエラーが検出された場合は、PER フラグと受信データが FRDRL レジスタ^(注3)へ転送されます。SCR.RIE ビットが 1 であれば、SCIn_ERI 割り込み要求が発生します。
- フレーミングエラーが検出された場合は、FER フラグと受信データが FRDRL レジスタ^(注3)へ転送されます。SCR.RIE ビットが 1 であれば、SCIn_ERI 割り込み要求が発生します。
- フレーミングエラーが検出された後、SCI によって連続受信データが 1 フレーム分 0 であることが検出された場合、受信動作が停止します。
- FRDRL レジスタに格納されたデータ数が、指定された受信トリガ数より少なく、かつ調歩同期式モードにおいて最後のストップビットから 15 etu 経過しても次のデータが受信されていない場合は、SSR_FIFO.DR フラ

グが1になります。SCR.RIE ビットが1で、FCR.DRES ビットが0の場合、SCIは SCIn_RXI 割り込み要求を発生させます。FCR.DRES ビットが1の場合、SCIは SCIn_ERI 割り込み要求を発生させます。

12. 正常に受信したときは、受信データが FRDRL レジスタ(注3)へ転送されます。FRDRHL に書き込まれた受信データ数が、指定された受信トリガ数以上であると、RDF ビットが1になります。SCR の SCR.RIE ビットが1であれば、SCIn_RXI 割り込み要求が発生します。この SCIn_RXI 割り込み処理ルーチンにおいて、オーバーランエラーが発生する前に、FRDRL レジスタ(注4)へ転送された受信データを読み出すことで連続受信が可能になります。FRDRL レジスタ(注5)へ転送された受信データ数が RTS トリガ数未満であると、CTSn_RTSn 端子出力が Low になります。

- 注 1. 比較の対象として、次の3種類のビット長から1つ選択できます。CMPD[6:0]は7ビット長、CMPD[7:0]は8ビット長、CMPD[8:0]は9ビット長です。
- 注 2. SCIn_AM 割り込みには割り込み許可ビットが割り当てられないため、割り込み要求は DCCR.DCMF ビットを1にすることにより発生します。
- 注 3. 9ビットデータ長選択時、FRDRH レジスタと FRDRL レジスタのデータのみを読み出してください。
- 注 4. 9ビットデータ長選択時、FRDRH レジスタ→FRDRL レジスタの順にデータを読み出してください。
- 注 5. データ長9ビット選択時、SCIは FRDRL レジスタの更新のみを確認し、FRDRH レジスタは確認しません。



図 25.21 調歩同期式モードにおけるシリアル受信のフローチャート例 (FIFO 選択、アドレス一致検出有効時) (1)



図 25.22 調歩同期式モードにおけるシリアル受信のフローチャート例（FIFO 選択、アドレス一致検出無効時）
(2)

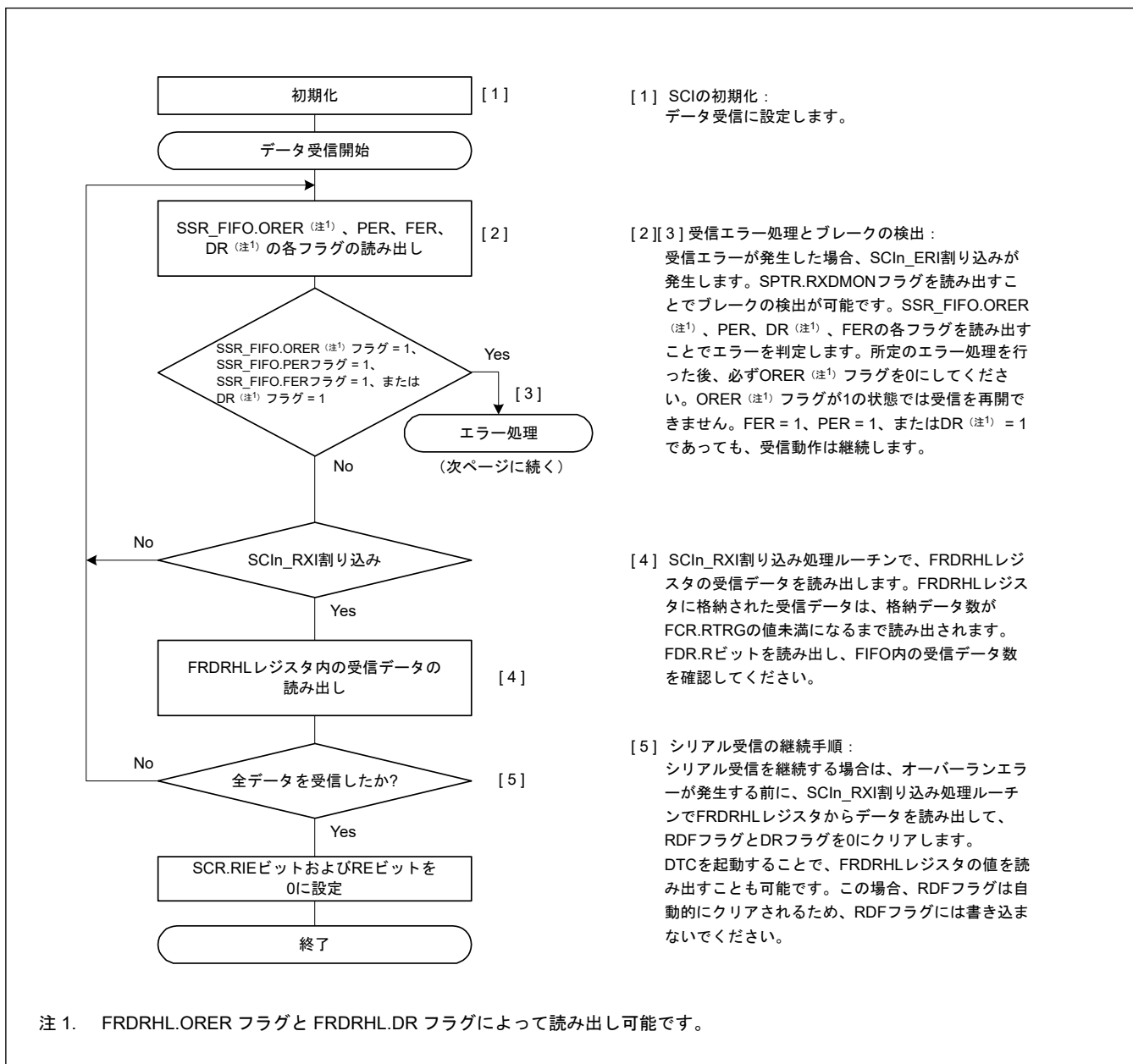

図 25.23 調歩同期式モードにおけるシリアル受信のフローチャート例 (FIFO 選択、アドレス一致検出有効時) (1)

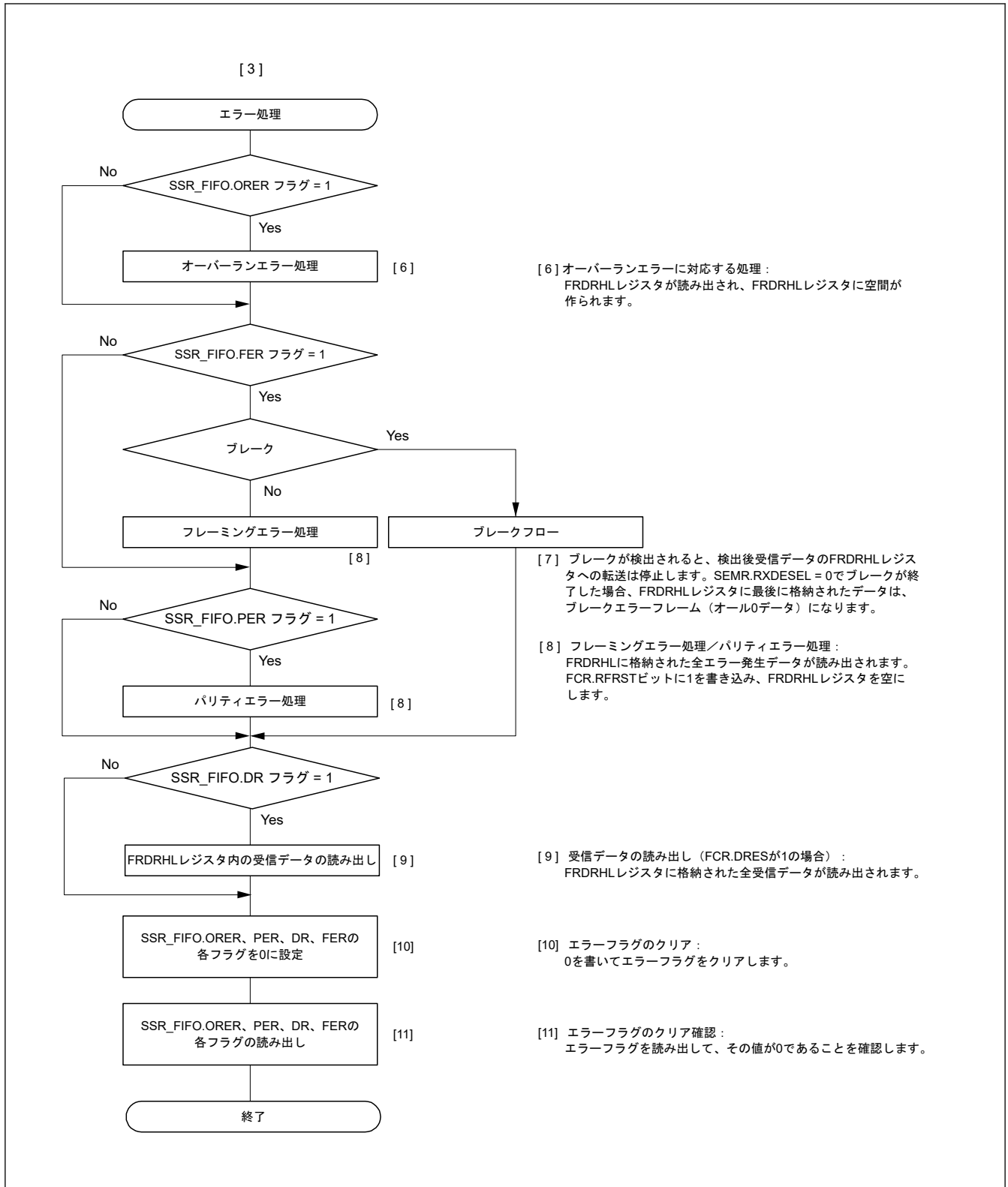

図 25.24 調歩同期式モードにおけるシリアル受信のフローチャート例 (FIFO 選択、アドレス一致検出有効時) (2)

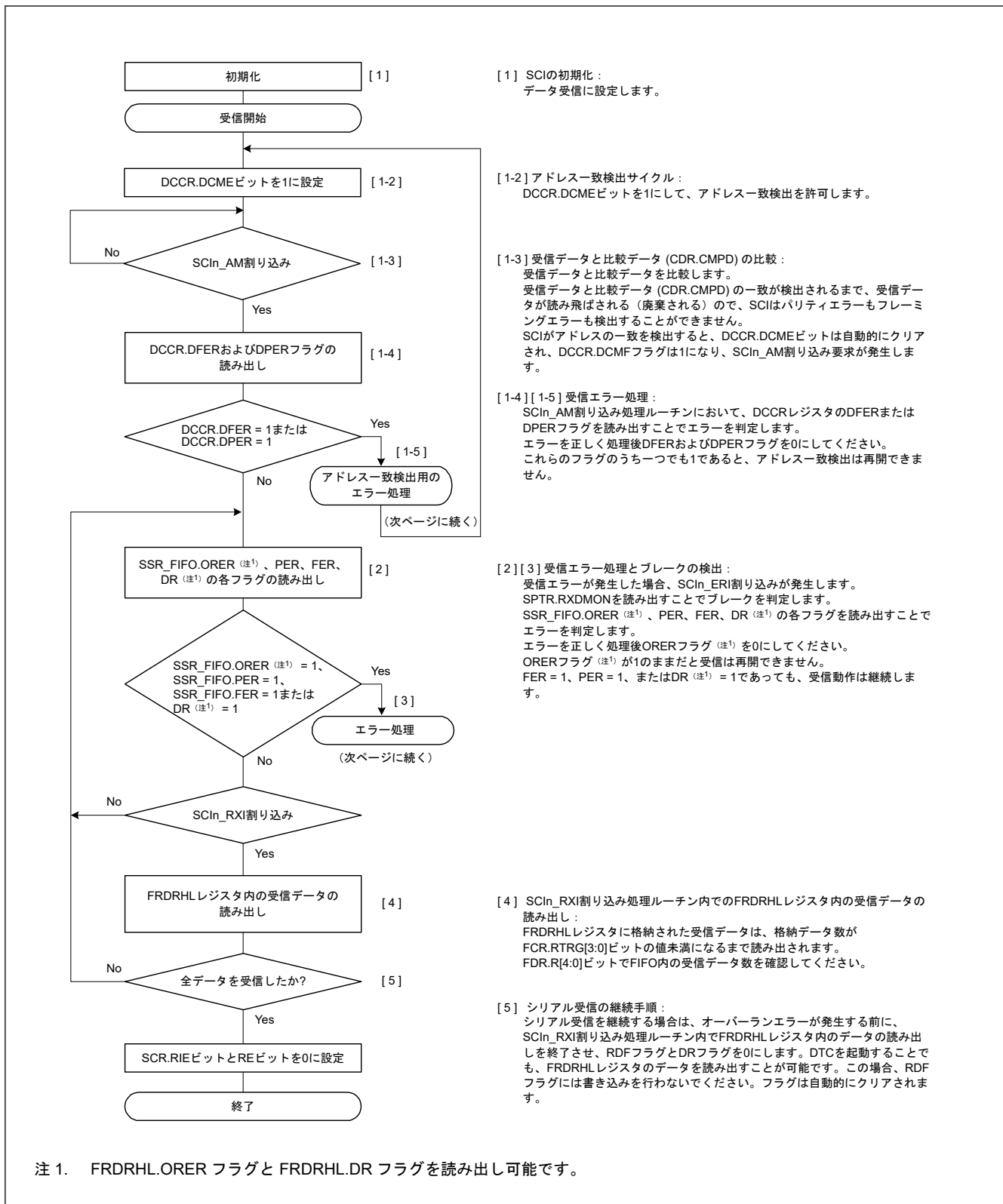

図 25.25 調歩同期式モードにおけるシリアル受信のフローチャート例 (FIFO 選択、アドレス一致検出有効時) (3)

25.4 マルチプロセッサ通信機能

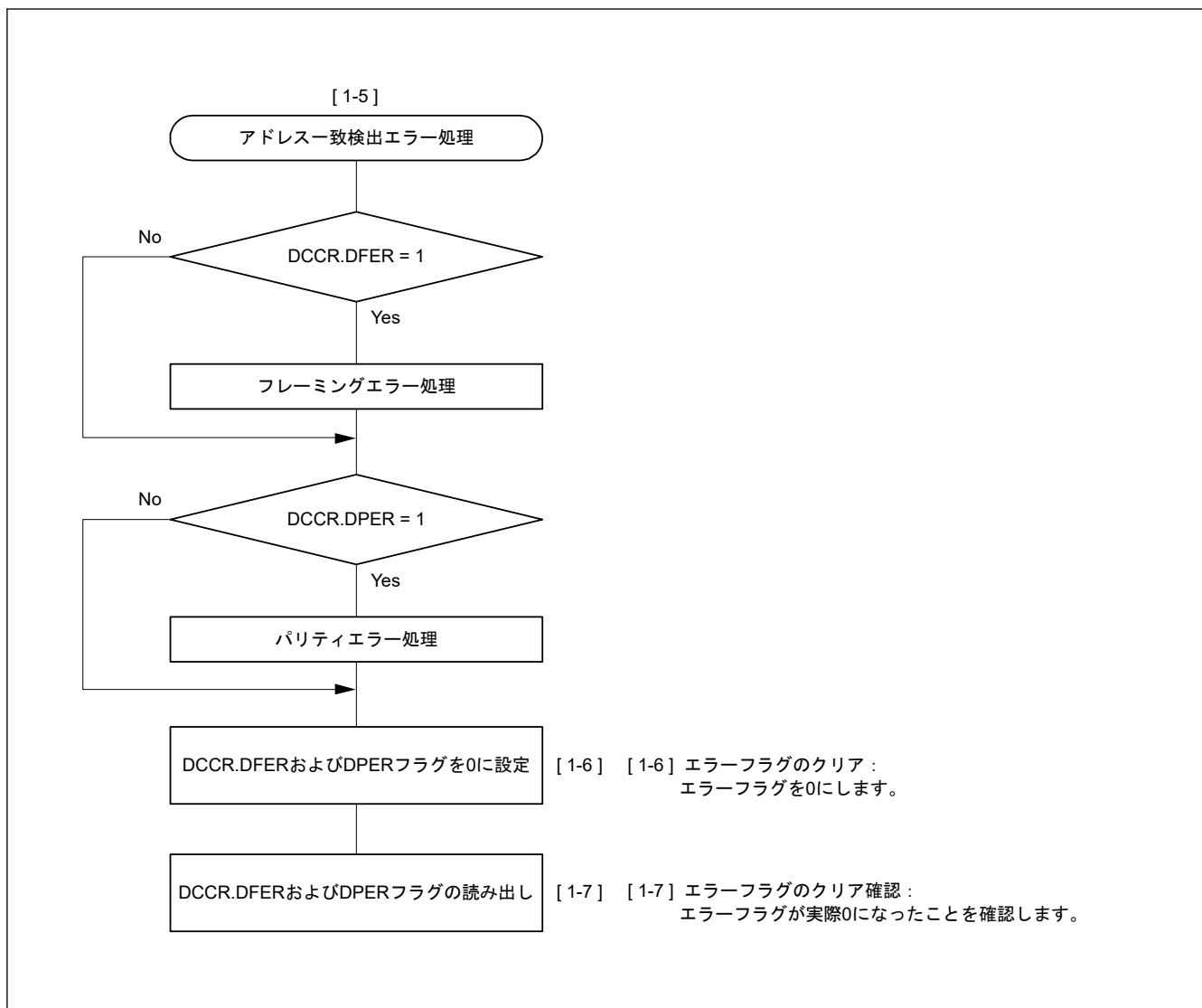
マルチプロセッサ通信機能を使用すると、マルチプロセッサビットを付加した調歩同期式シリアル通信の回線を共有することにより、複数のプロセッサ間でデータの送受信が可能になります。マルチプロセッサ通信では、各

受信局にそれぞれ固有の ID コードが割り付けられます。シリアル通信サイクルは、受信局を指定する ID 送信サイクルと、指定された受信局にデータを送信するためのデータ送信サイクルで構成されます。

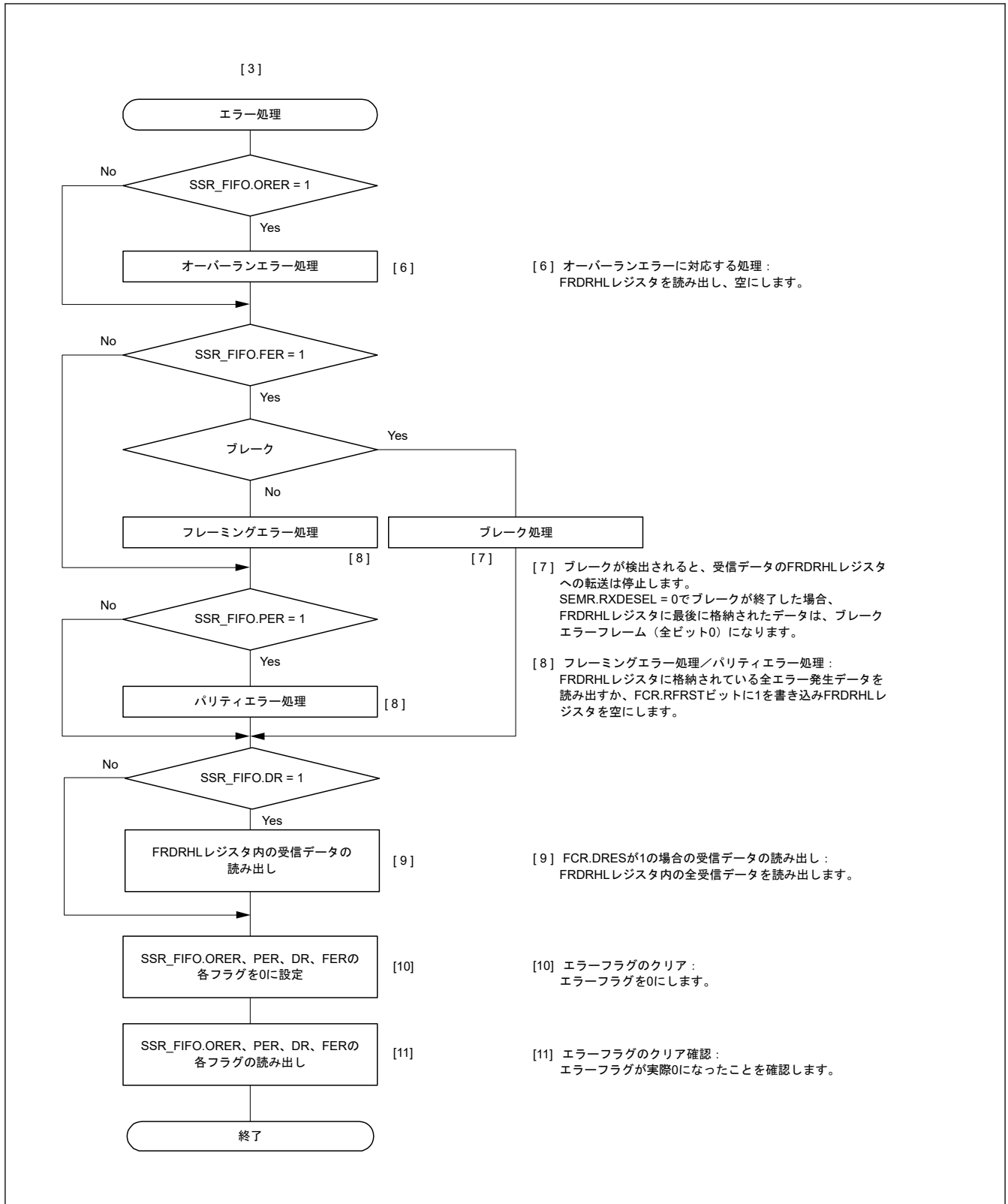
ID 送信サイクルとデータ送信サイクルの区別はマルチプロセッサビットで行います。

- マルチプロセッサビットが 1 のとき、送信サイクルは ID 送信サイクル
- マルチプロセッサビットが 0 のとき、送信サイクルはデータ送信サイクル

図 25.26 に、マルチプロセッサフォーマットを使用したプロセッサ間通信の例を示します。送信局は、まず受信局の ID コードに 1 を設定したマルチプロセッサビットを付加した通信データを送信します。続いて、送信データに 0 を設定したマルチプロセッサビットを付加した通信データを送信します。受信局は、マルチプロセッサビットが 1 の通信データを受信すると、受信した ID を自局の ID と比較します。2 つが一致した場合、受信局は、続いて送信される通信データを受信します。一致しなかった場合、マルチプロセッサビットが 1 の通信データを受信するまで、受信局は通信データを読み飛ばします。

(1) 非 FIFO 選択時

この機能をサポートするため、SCI は SCR.MPIE ビットを用意しています。MPIE ビットを 1 にすると、マルチプロセッサビットが 1 のデータを受信するまで、下記の動作が禁止されます。

- RSR レジスタから RDR レジスタ（データ長 9 ビット選択時は RDRHL レジスタ）への受信データの転送
- 受信エラーの検出
- SSR レジスタの RDRF、ORER、FER の各ステータスフラグの設定

マルチプロセッサビットが 1 のキャラクタを受信すると、SSR.MPBT ビットが 1 になるとともに、SCR.MPIE ビットが自動的にクリアされ、SCI は通常の実受動作に戻ります。SCR.RIE ビットが 1 であれば、SCI_{In}_RXI 割り込み要求が発生します。

マルチプロセッサフォーマットを指定した場合は、パリティビット機能は無効です。それ以外は、通常の調歩同期式モードと変わりません。マルチプロセッサ通信を行うときのクロックも、通常の調歩同期式モードで使用するクロックと同一です。



図 25.26 マルチプロセッサフォーマットを使用した通信例（データ 0xAA を受信局 A に送信する場合）

(2) FIFO 選択時

データ送信では、ソフトウェアにおいて、FTDRHL.TDAT 内の送信データに対応する FTDRHL.MPBT ビットにデータを書き込む必要があります。データ受信では、受信データの一部であるマルチプロセッサビットが FTDRHL.MPB ビットに書き込まれ、受信データは FRDRL レジスタに書き込まれます。

MPIE ビットを 1 にすると、マルチプロセッサビットが 1 のデータを受信するまで、下記の動作が禁止されます。

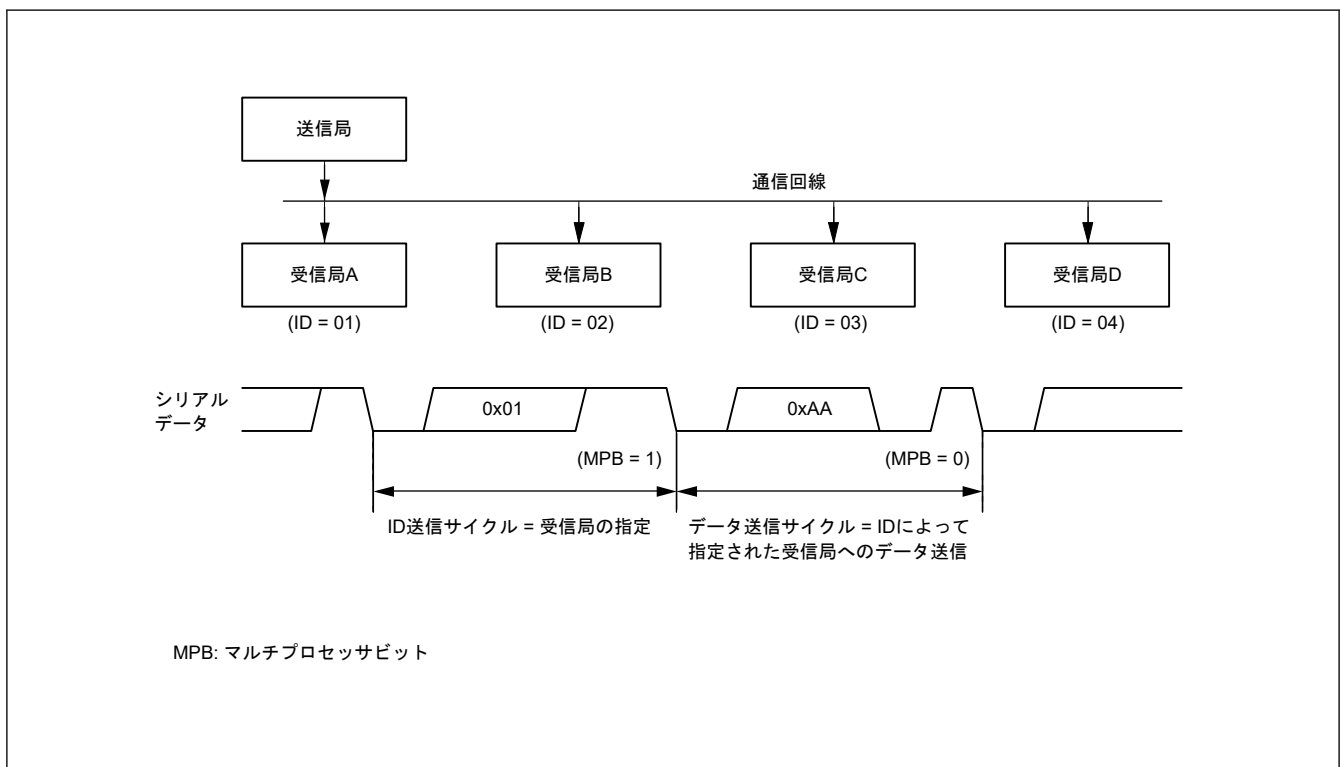
- RSR レジスタから FRDRHL レジスタへの受信データの転送
- 受信エラーの検出
- ブレーク
- SSR_FIFO レジスタの RDF、ORER、FER の各ステータスフラグの設定

マルチプロセッサビットが 1 の 8 ビットキャラクタを SCI が受信すると、FTDRHL.MPB ビットが 1 になるとともに、受信データが FRDRHL.RDAT に書き込まれます。SCR.MPIE ビットが自動的にクリアされ、SCI は通常の受信動作に戻ります。SCR.RIE ビットが 1 であれば、SCIn_RXI 割り込み要求が発生します。

マルチプロセッサフォーマットを指定した場合は、パリティビット機能は無効です。それ以外は通常の調歩同期式モードの FIFO 選択時と変わりません。

25.4.1 マルチプロセッサシリアルデータ送信

(1) 非 FIFO 選択時

図 25.27 に、マルチプロセッサデータ送信のフロー例を示します。ID 送信サイクルでは、SSR.MPBT ビットを 1 にして ID を送信してください。データ送信サイクルでは、MPBT ビットを 0 にしてデータを送信してください。その他の動作は、調歩同期式モードの動作と同じです。FTDRH から FTDRL の順に書いてください。



図 25.27 マルチプロセッサシリアル送信のフローチャート例（非 FIFO 選択時）

(2) FIFO 選択時

図 25.28 に、マルチプロセッサモードにおいて FTDRH レジスタと FTDRL レジスタに書き込まれるデータフォーマットの例を示します。FTDRH.MPBT ビットは 1 になります。適切なデータ長のデータが FTDRH レジスタと FTDRL レジスタに書き込まれます。使用しないビットには 0 を書いてください。FTDRH レジスタ→FTDRL レジスタの順に書いてください。

| データ長 | レジスタ設定 | | FTDRH、FTDRLの送信データ | | | | | | | | | | | | | | | |
|------|---------------|---------------|-------------------|-----|-----|-----|-----|-----|------|------------|------------|------------|----|----|----|----|----|----|
| | | | FTDRHL | | | | | | | | | | | | | | | |
| | SCMR. CHR1 | SMR. CHR | FTDRH | | | | | | | | FTDRL | | | | | | | |
| | | | b15 | b14 | b13 | b12 | b11 | b10 | b9 | b8 | b7 | b6 | b5 | b4 | b3 | b2 | b1 | b0 |
| 7ビット | 1 | 0 | - | - | - | - | - | - | MPBT | - | - | 7ビットの送信データ | | | | | | |
| 8ビット | 1 | 1 | - | - | - | - | - | - | MPBT | - | 8ビットの送信データ | | | | | | | |
| 9ビット | 0 | Don't care | - | - | - | - | - | - | MPBT | 9ビットの送信データ | | | | | | | | |

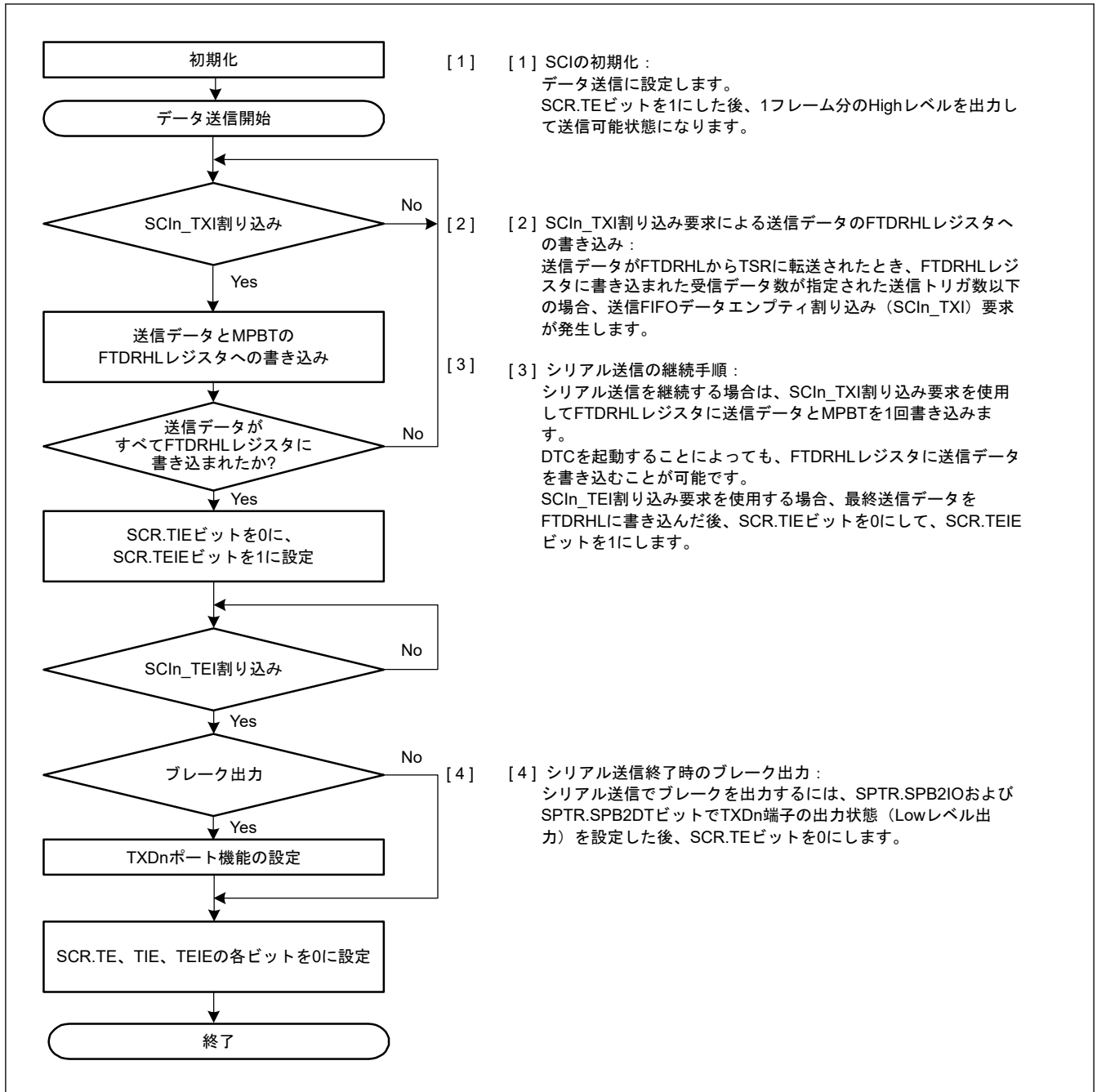
注. —: 無効。書く場合、0としてください。

図 25.28 マルチプロセッサモードにおいて FTDRH レジスタと FTDRL レジスタに書き込まれるデータフォーマット (FIFO 選択時)

図 25.29 に、FIFO 選択時のマルチプロセッサシリアル送信のフローチャート例を示します。ID 送信サイクルでは、FTDRH.MPBT ビットを 1 にして ID を送信してください。データ送信サイクルでは、MPBT ビットを 0 にしてデータを送信してください。その他の動作は、調歩同期式モードにおける FIFO 選択時の動作と同じです。



図 25.29 マルチプロセッサモードにおけるシリアル送信のフローチャート例 (FIFO 選択時)

25.4.2 マルチプロセッサシリアルデータ受信

(1) 非 FIFO 選択時

図 25.31 と図 25.32 に、マルチプロセッサシリアル受信のフローチャート例を示します。SCR.MPIE ビットを 1 にすると、マルチプロセッサビットが 1 の通信データを受信するまで、通信データは読み飛ばされます。マルチプロセッサビットが 1 の通信データを受信すると、その受信データは RDR レジスタ (データ長 9 ビット選択時は RDRHL レジスタ) へ転送され、SCIn_RXI 割り込み要求が発生します。その他の動作は、調歩同期式モードの動作と同じです。FRDRH から FRDRL の順に読み出してください。

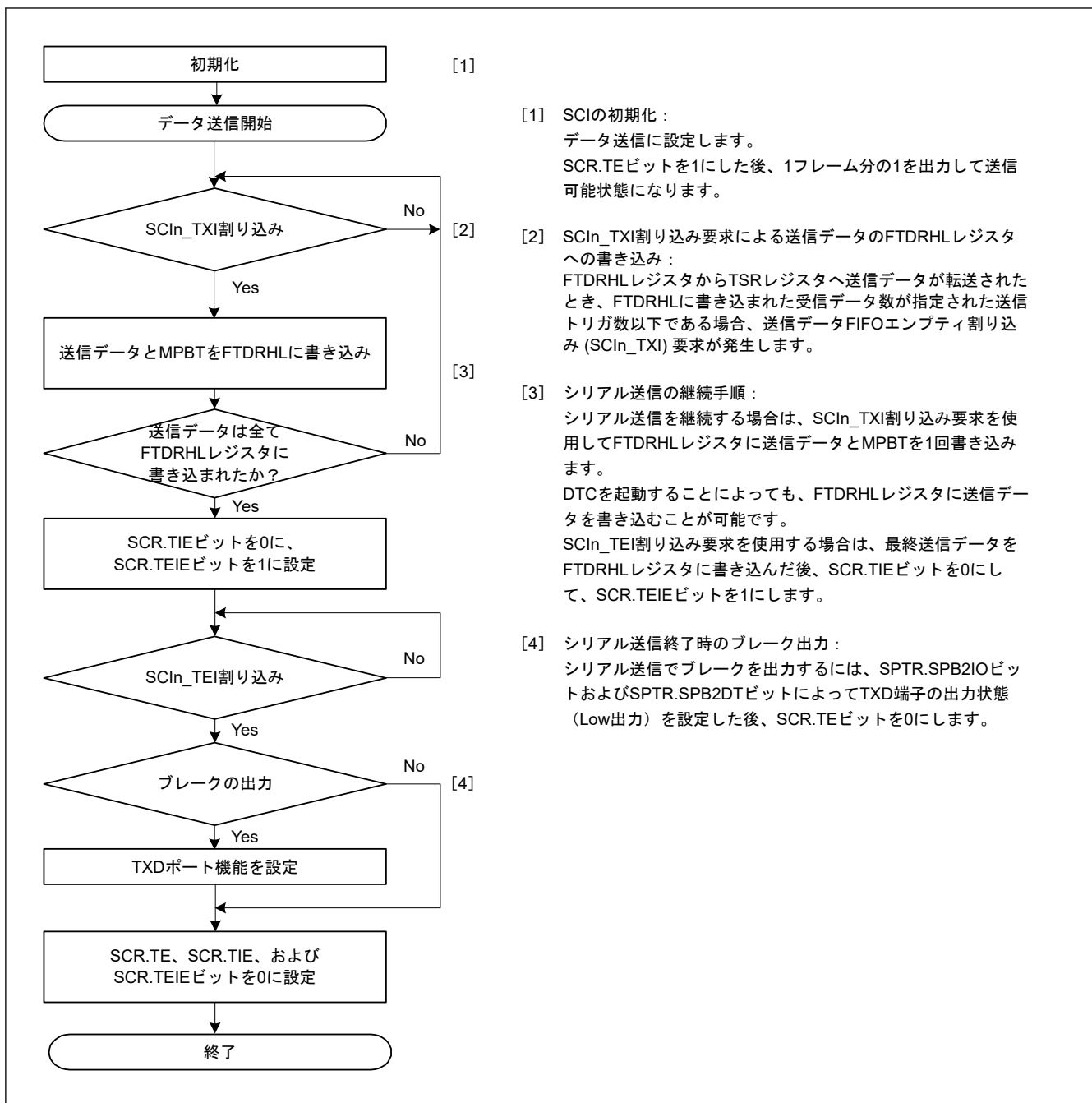
図 25.30 に、データ受信時の動作例を示します。



図 25.30 SCI の受信時の動作例 (8 ビットデータ/マルチプロセッサビットあり/1ストップビットの場合)



図 25.31 マルチプロセッサシリアル受信のフローチャート例 (非 FIFO 選択時) (1)

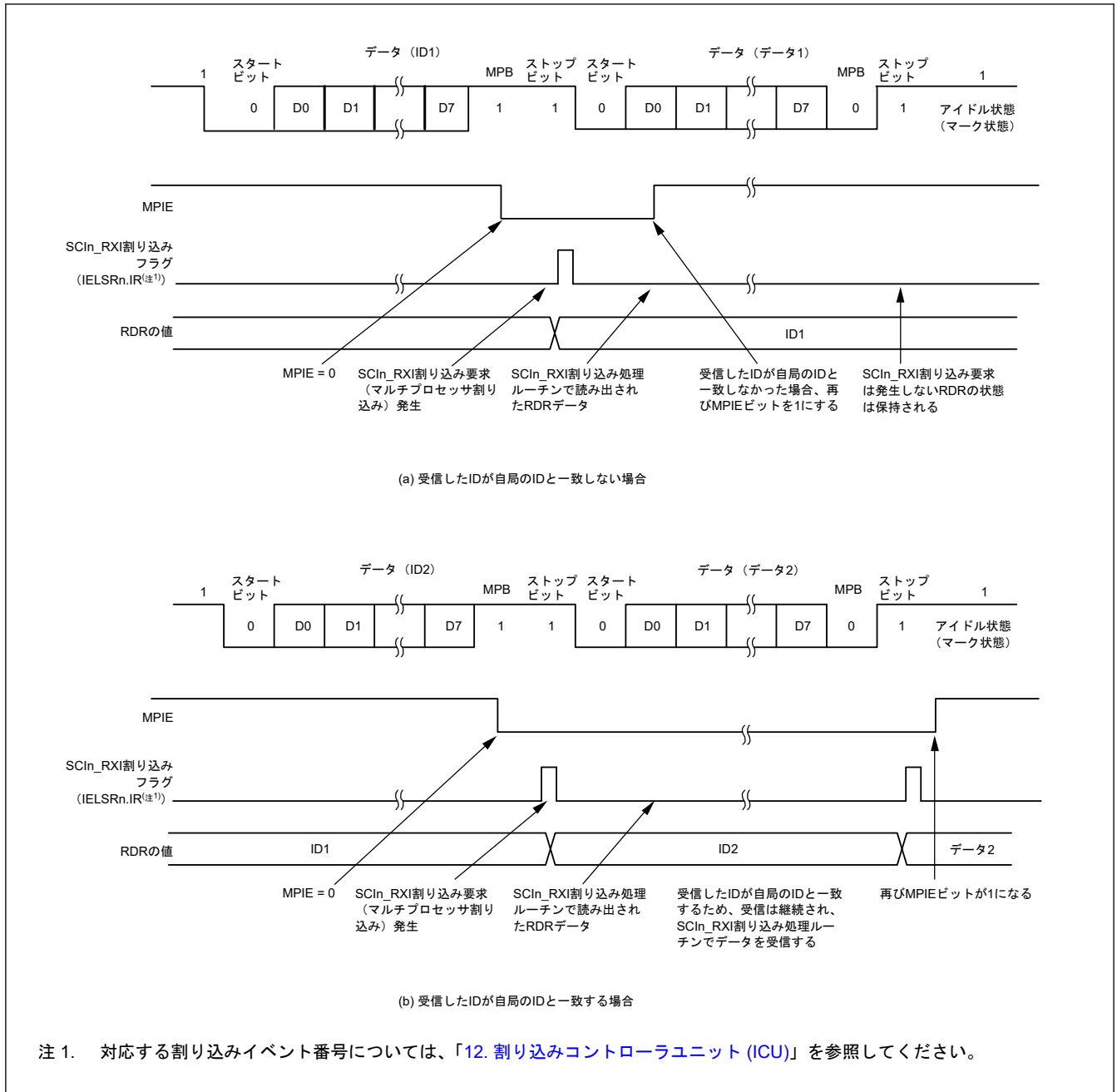

図 25.32 マルチプロセッサシリアル受信のフローチャート例（非 FIFO 選択時）(2)

(2) FIFO 選択時

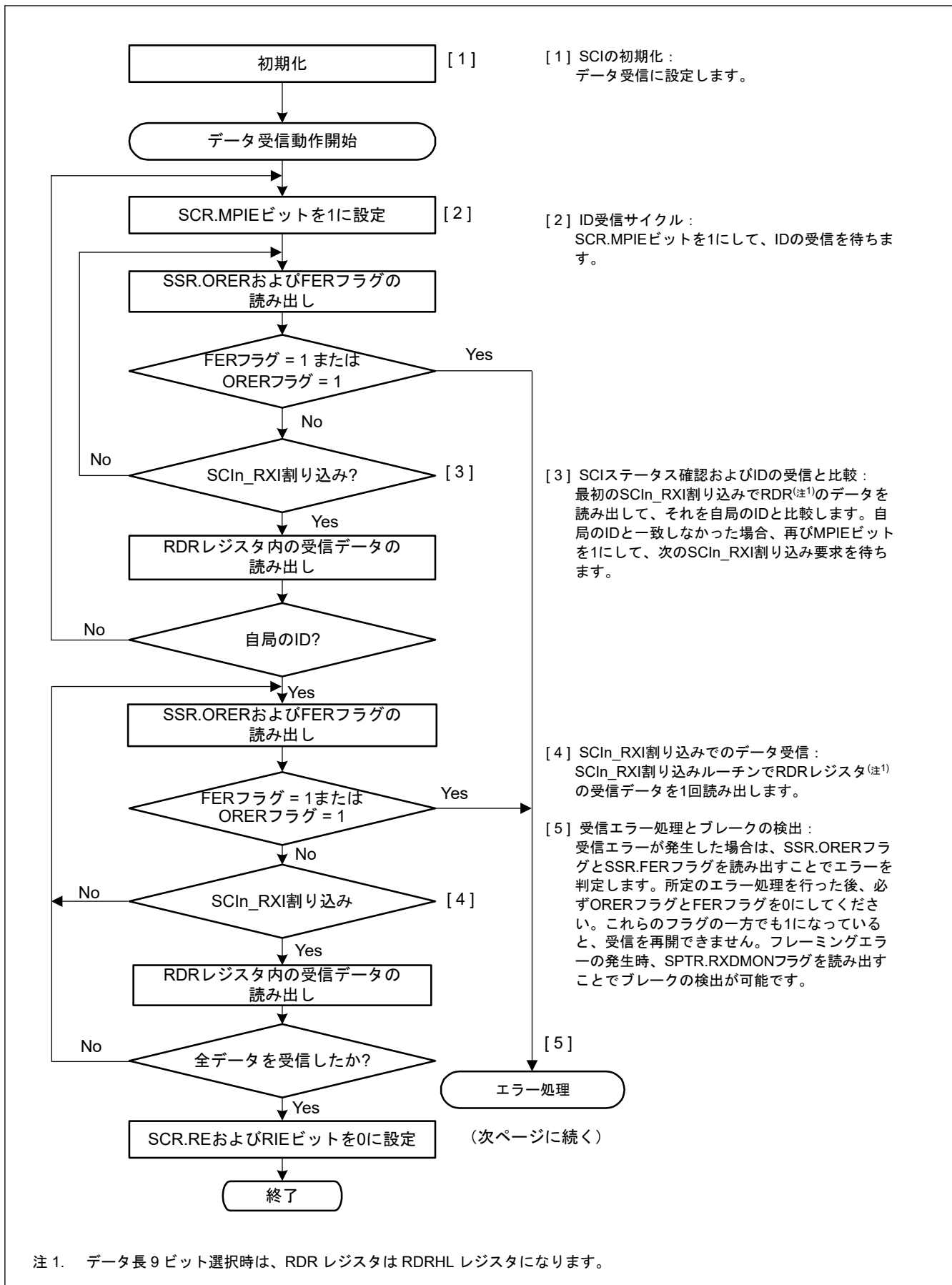
図 25.33 に、マルチプロセッサモードにおいて FRDRH レジスタと FRDRL レジスタに書き込まれるデータフォーマットの例を示します。

マルチプロセッサモードでは、受信データの一部である MPB の値が FRDRH.MPB ビットに書き込まれます。FRDRH.PER フラグに 0 が書き込まれます。適切なデータ長のデータが FRDRH レジスタと FRDRL レジスタに書き込まれます。使用されないビットには、0 が書き込まれます。FRDRH レジスタ→FRDRL レジスタの順に読み出してください。ソフトウェアが FRDRL レジスタを読み出すと、SCI は FER、MPB フラグ、および FRDRL レジスタの受信データ (RDAT[8:0]) を次のデータで更新します。FRDRH レジスタの RDF、ORER、DR フラグは、常に SSR_FIFO レジスタの対応するフラグを反映しています。

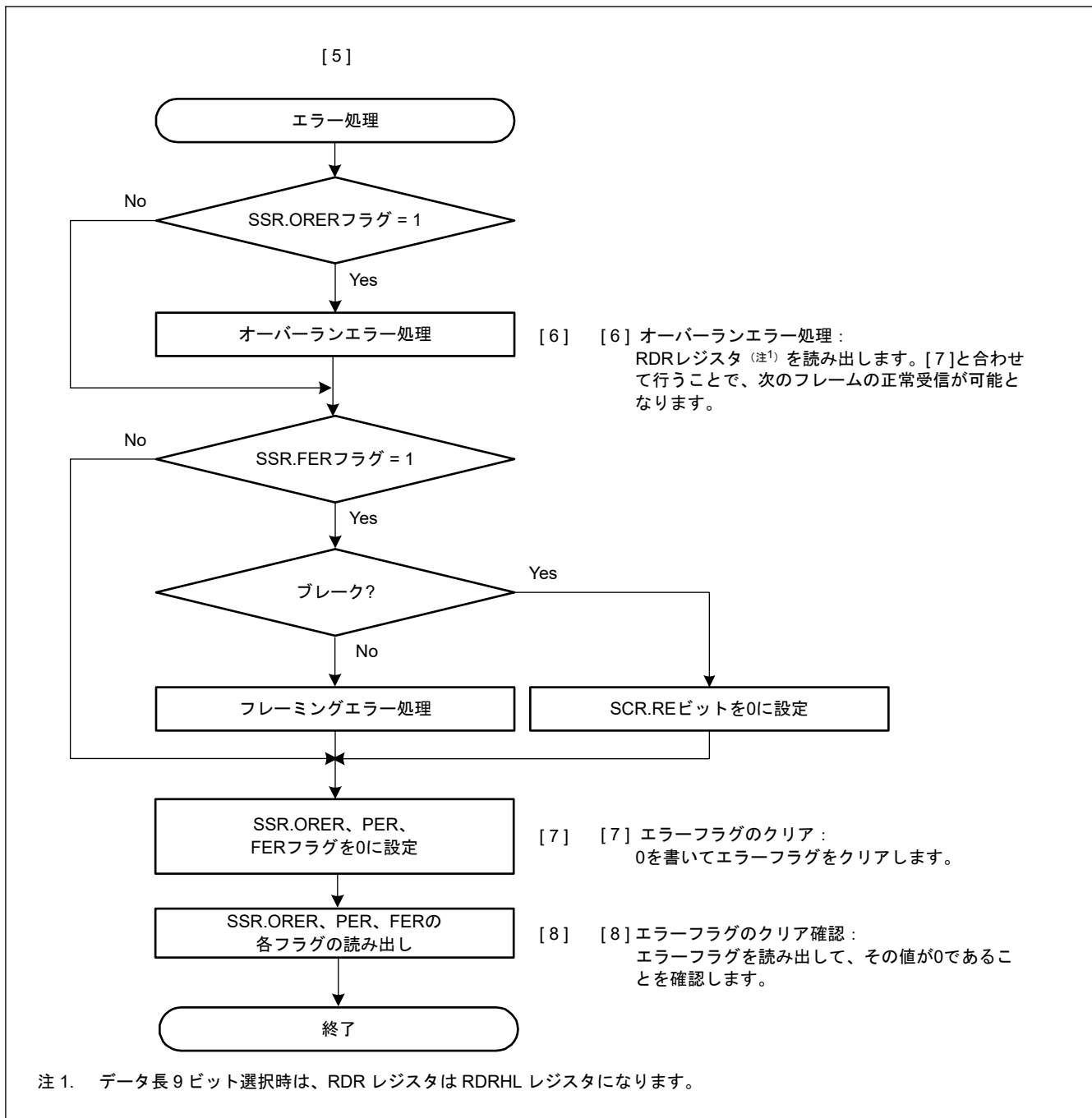
| データ長 | レジスタ設定 | | FRDRH、FRDRLの受信データ | | | | | | | | | | | | | | |
|------|---------------|-------------|-------------------|-----|------|-----|-----|-----|-----|------------|------------|------------|-------|----|----|----|----|
| | | | FRDRH | | | | | | | | | | FRDRL | | | | |
| | SCMR. CHR1 | SMR. CHR | b15 | b14 | b13 | b12 | b11 | b10 | b9 | b8 | b7 | b6 | b5 | b4 | b3 | b2 | b1 |
| 7ビット | 1 | 0 | - | RDF | ORER | FER | 0 | DR | MPB | 0 | 0 | 7ビットの受信データ | | | | | |
| 8ビット | 1 | 1 | - | RDF | ORER | FER | 0 | DR | MPB | 0 | 8ビットの受信データ | | | | | | |
| 9ビット | 0 | Don't care | - | RDF | ORER | FER | 0 | DR | MPB | 9ビットの受信データ | | | | | | | |

注. データ長が7ビットの場合、FRDRH[0]とFRDRL[7]では常に0が読み出されます。
 データ長が8ビットの場合、FRDRH[0]では常に0が読み出されます。
 FRDRHL[15]ビットは不定値として読み出されます。

図 25.33 マルチプロセッサモードにおいて FRDRH と FRDRL に格納されるデータフォーマット (FIFO 選択時)

図 25.34 に、FIFO 選択時のマルチプロセッサデータ受信のフローチャート例を示します。SCR.MPIE ビットを 1 にすると、マルチプロセッサビットが 1 の通信データを受信するまで、通信データは読み飛ばされます。マルチプロセッサビットが 1 の通信データを受信すると、その受信データ、MPB、および関連のエラーが FRDRHL レジスタへ転送されます。SCR.MPIE ビットは自動的にクリアされ、通常の実受信動作が継続します。

フレーミングエラーが発生して SSR_FIFO.FER フラグが 1 になると、SCI はデータ受信を継続します。その他の動作は、調歩同期式モードにおける FIFO 選択時の動作と同じです。



図 25.34 マルチプロセッサモードにおけるシリアル受信のフローチャート例 (FIFO 選択時)

25.5 クロック同期式モードの動作

図 25.35 にクロック同期式シリアル通信のデータフォーマットを示します。

クロック同期式モードでは、クロックパルスに同期してデータを送受信します。通信データの 1 キャラクタは 8 ビットデータで構成されます。クロック同期式モードでは、パリティビットの付加はできません。

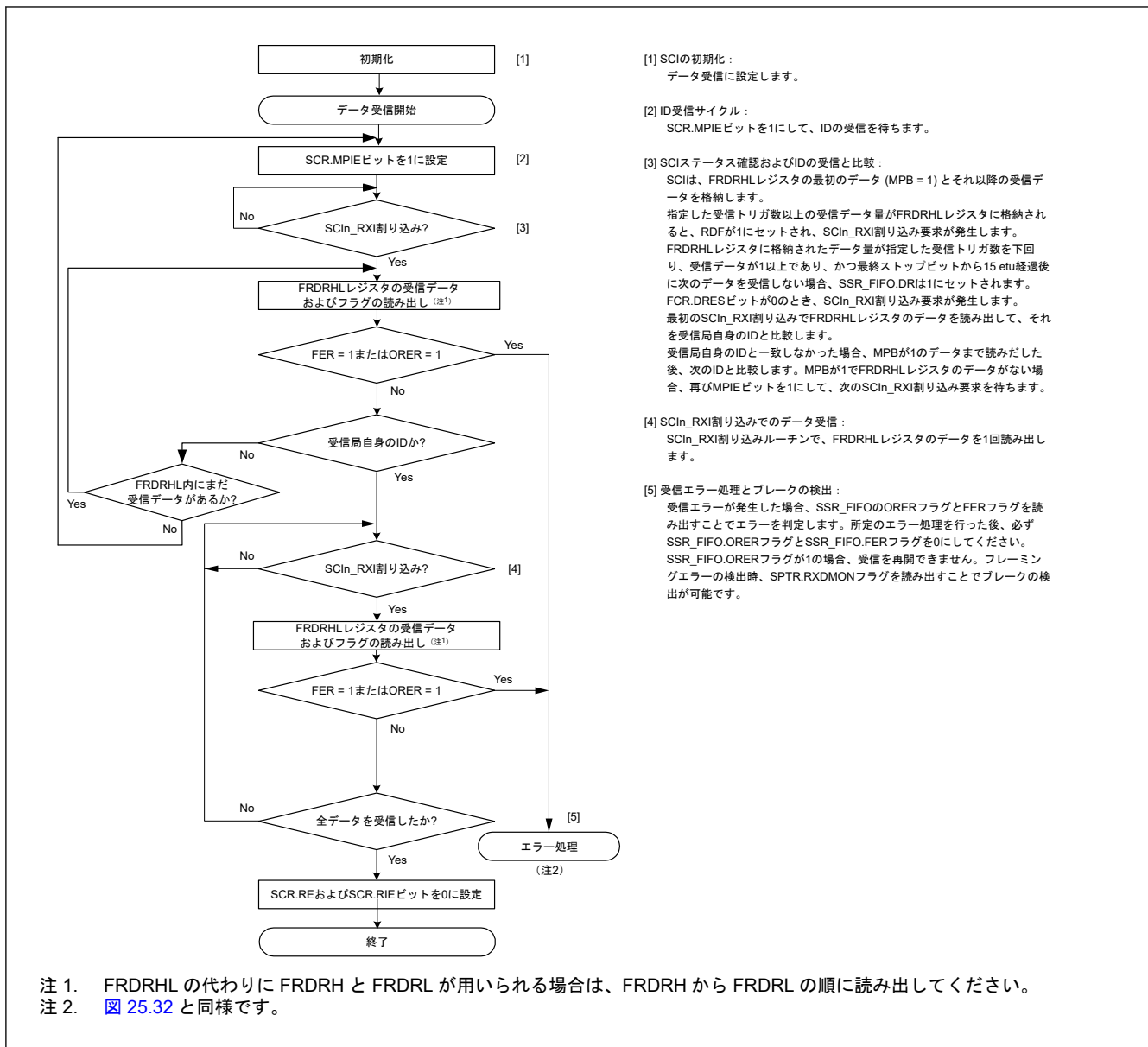
SCI は、データ送信時は同期クロックの立ち下がりエッジから次の立ち下がりエッジまで出力します。データ受信時は同期クロックの立ち上がりエッジに同期してデータを取り込みます。8 ビット出力後の送信ラインは最終ビット出力状態を保ちます。スレーブモードにおいて SPMR.CKPH ビットが 1 の場合、送信ラインは第 1 ビットの出力状態を保ちます。

SCI 内部では送信部と受信部は独立しており、クロックを共有することで全二重通信が可能です。また、送信部と受信部はどちらもダブルバッファ構成になっているため、送信中に次の送信データの書き込み、受信中に前の受信データの読み出しが可能であり、連続送受信動作が実現されます。

ただし、最高速ビットレートの設定 (BRR[7:0] = 0x00 かつ SMR.CKS[1:0] = 00b) では、連続送受信動作が不可能です。そのため FIFO 選択時は、この設定 (BRR[7:0] = 0x00 かつ SMR.CKS[1:0] = 00b) は利用できません。



図 25.35 クロック同期式シリアル通信のデータフォーマット (LSB ファーストの並び順の場合)

25.5.1 クロック

SCR.CKE[1:0]ビットの設定により、内蔵ボーレートジェネレータが生成する内部クロック、または SCKn 端子に入力される外部同期クロックのいずれかを選択できます。

SCI が内部クロックで動作する場合、SCKn 端子から同期クロックが出力されます。1 キャラクタの送受信で 8 パルスの同期クロックが出力されます。送受信を行わないとき、クロックは High に固定されます。ただし、受信動作のみで CTS 機能が無効な場合、SCR.RE ビットが 1 になると、同期クロックの出力が始まります。オーバーランエラーが発生するか、または SCR.RE ビットが 0 になると、同期クロックは High レベル(注1)になったところで停止します。

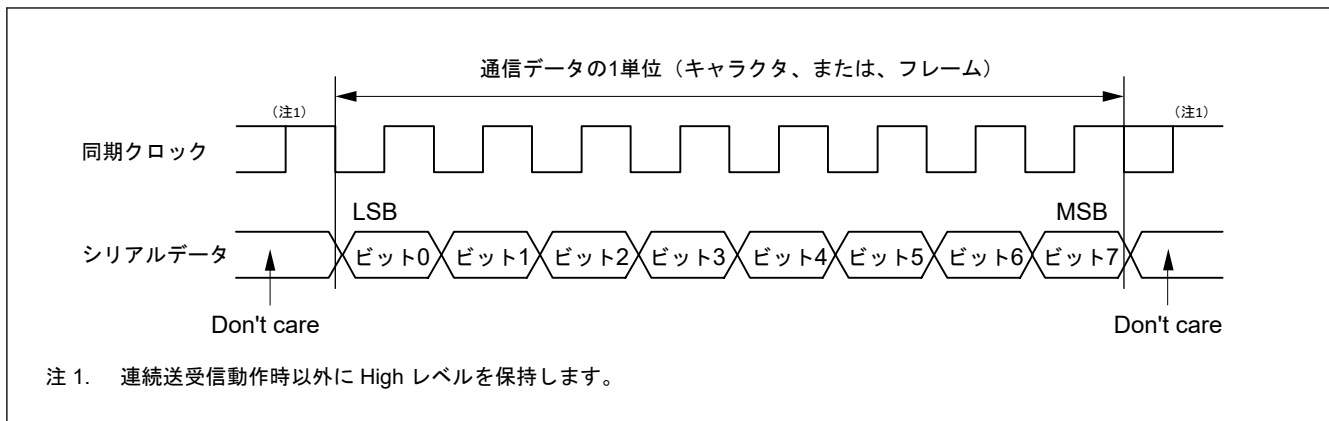
受信動作のみで CTS 機能が有効な場合は、SCR.RE ビットが 1 になっても CTSn_RTSn 端子入力が High であれば、クロック出力は始まりません。SCR.RE ビットが 1 になったとき、CTSn_RTSn 端子入力が Low であれば、同期クロックの出力が始まります。その後、フレームの受信が完了した時点で CTSn_RTSn 端子入力が High であれば、同期クロック出力は High レベルになったところで停止します。CTSn_RTSn 端子入力が引き続き Low であれば、オーバーランエラーが発生するか、または SCR.RE ビットが 0 になったときに、同期クロックは High レベル(注1)になったところで停止します。

注 1. (SPMR.CKPH = 0 かつ SPMR.CKPOL = 1) または (SPMR.CKPH = 1 かつ SPMR.CKPOL = 1) の状態にあるとき、信号は High に固定されます。(SPMR.CKPH = 0 かつ SPMR.CKPOL = 1) または (SPMR.CKPH = 1 かつ SPMR.CKPOL = 0) の状態にあるとき Low に固定されます。

25.5.2 CTS、RTS 機能

CTS 機能では、クロックソースが内部クロックの場合に、CTSn_RTSn 端子入力を使用してデータ送受信の開始制御を行います。SPMR.CTSE ビットを 1 にすると、CTS 機能が有効になります。CTS 機能が有効な場合、CTSn_RTSn 端子入力が Low になると、データの送受信が開始されます。

送受信中に CTSn_RTSn 端子入力を High にしても、処理中のフレームの送受信には影響を与えません。

RTS 機能では、クロックソースが外部同期クロックの場合に、CTSn_RTSn 端子出力を使用してデータ送受信の開始要求を行います。シリアル通信が可能な状態になると、CTSn_RTSn 出力が Low になります。CTSn_RTSn が Low および High を出力する条件は以下のとおりです。

[Low になる条件]

以下の条件がすべて満たされる場合：

非 FIFO 選択時に、下記条件がすべて満たされたとき

- SCR.RE ビットまたは SCR.TE ビットが 1
- 送受信動作中でない
- 読み出し前の受信データがない (SCR.RE ビットが 1 のとき)
- 送信データを書き込み済み (SCR.TE ビットが 1、かつ SCR.CKE[1]ビットが 0 の場合)
- TSR レジスタに送信用データがある (SCR.TE ビットが 1、SCR.CKE[1]ビットが 1 の場合)
- SSR.ORER フラグが 0

FIFO 選択時に、下記条件がすべて満たされたとき

- SCR.RE ビットまたは SCR.TE ビットが 1
- 送受信動作中でない
- FRDRHL に書き込まれた受信データ数が、FCRH.RSTRG[3:0]の設定値より少ない (SCR.RE = 1 の場合)
- FTDRHL に未送信データがある (SCR.TE ビットが 1、SCR.CKE[1]ビットが 0 の場合)
- TSR レジスタに送信用データがある (SCR.TE ビットが 1、SCR.CKE[1]ビットが 1 の場合)
- SSR_FIFO.ORER フラグが 0

[High になる条件]

- Low になる条件を満たさない場合

25.5.3 SCI の初期化 (クロック同期式モード)

データを送受信する前に、最初に SCR レジスタに初期値 0x00 を書き込み、次に「25.5.2. CTS、RTS 機能」の非 FIFO と FIFO の選択を説明した項目に従って SCI の初期設定を続けてください。動作モードまたは通信フォーマットを変更する場合も必ず、SCR レジスタを初期値にしてから変更してください。

注. SCR.RE ビットを 0 にしても、SSR/SSR_FIFO レジスタの ORER、FER、PER の各フラグ、ならびに RDR レジスタは初期化されません。TE ビットが 0 の場合、選択した FIFO バッファに対する TEND フラグは初期化されません。

注. 非 FIFO モードにおいて、SCR.TIE ビットが 1 の状態で、SCR.TE ビットを 1 から 0、または 0 から 1 に変更すると、SCIn_TXI 割り込み要求が発生します。

表 25.28 クロック同期式モードにおける SCI 初期化の手順例 (非 FIFO 選択時)

| 番号 | ステップ名 | 説明 |
|----|--|--|
| 1 | 初期化を開始 | |
| 2 | SCR.TIE、RIE、TE、RE、および TEIE ビットを 0 に設定 | |
| 3 | FCR.FM ビットを 0 に設定 | FCR.FM ビットを 0 にします。 |
| 4 | SCR.CKE[1:0]ビットを設定 | SCR レジスタにクロック選択を設定します。 |
| 5 | SIMR1.IICM ビットを 0 にします。また、SPMR.CKPH ビットと SPMR.CKPOL ビットを設定します。 | SIMR1.IICM ビットを 0 にします。また、SPMR.CKPH ビットと SPMR.CKPOL ビットを設定します。これらの値が初期値から変更されていない場合、手順 5 は省略できます。 |
| 6 | SMR、SCMR、および SEMR レジスタに送信/受信フォーマットを設定 | SMR、SCMR、および SEMR レジスタに送信/受信フォーマットを設定します。 |
| 7 | BRR に値を設定 | BRR レジスタにビットレートに対応する値を書き込みます。外部クロックを使用する場合、この手順は不要です。 |
| 8 | MDDR に値を設定 | MDDR レジスタにビットレート誤差補正值を書き込みます。SEMR.BRME ビットを 0 にした場合、または外部クロックを使用する場合、この手順は不要です。 |
| 9 | I/O ポート機能を設定 | I/O ポートを設定して、TXDn、RXDn、および SCKn 端子に必要な入出力機能を有効にします。 |
| 10 | SCR_SMCI.TE ビットまたは SCR_SMCI.RE ビットを 1 にし、SCR_SMCI.TIE ビットと SCR_SMCI.RIE ビットを設定 | SCR.TE ビットまたは SCR.RE ビットを 1 にします。SCR.TIE ビットおよび SCR.RIE ビットも設定します。TE ビットおよび RE ビットを設定することで、TXDn および RXDn 端子が使用可能となります。 |
| 11 | 初期化の完了 | |

注. 同時送受信動作では、SCR.TE ビットと SCR.RE ビットの両方を同時に 0 または 1 にする必要があります。

表 25.29 FIFO を選択したクロック同期式モードにおける SCI 初期化の手順例 (1/2)

| 番号 | ステップ名 | 説明 |
|----|--------|----|
| 1 | 初期化を開始 | |

表 25.29 FIFO を選択したクロック同期式モードにおける SCI 初期化の手順例 (2/2)

| 番号 | ステップ名 | 説明 |
|----|--|--|
| 2 | SCR.TIE、RIE、TE、RE、および TEIE ビットを 0 に設定 | |
| 3 | FCR.FM ビット、FCR.TFRST ビット、および FCR.RFRST ビットを 1 にします。 FCR.TTRG[3:0] ビット、RTRG[3:0] ビット、および RSTRG[3:0] ビットを設定します。 | FCR.FM、TFRST、および RFRST ビットを 1 にします (FIFO モードが有効、送信/受信 FIFO が空)。 FCR.TTRG[3:0] ビット、RTRG[3:0] ビット、および RSTRG[3:0] ビットを設定します。 |
| 4 | SCR.CKE[1:0] ビットを設定 | SCR レジスタにクロック選択を設定します。 |
| 5 | SIMR1.IICM ビットを 0 にします。 また、SPMR.CKPH ビットと SPMR.CKPOL ビットを設定します。 | SIMR1.IICM ビットを 0 にします。 また、SPMR.CKPH ビットと SPMR.CKPOL ビットを設定します。 これらの値が初期値から変更されていない場合、手順 5 は省略できます。 |
| 6 | SMR、SCMR、および SEMR レジスタに送信/受信フォーマットを設定 | SMR、SCMR、および SEMR レジスタに送信/受信フォーマットを設定します。 |
| 7 | BRR に値を設定 | BRR レジスタにビットレートに対応する値を書き込みます。 外部クロックを使用する場合、この手順は不要です。 |
| 8 | MDDR に値を設定 | MDDR レジスタにビットレート誤差補正值を書き込みます。SEMR.BRME ビットを 0 にした場合、または外部クロックを使用する場合、この手順は不要です。 |
| 9 | FCR.TFRST ビットと FCR.RFRST ビットを 0 に設定 | FCR.TFRST ビットと FCR.RFRST ビットを 0 にします。 |
| 10 | I/O ポート機能を設定 | I/O ポートを設定して、TXDn、RXDn、および SCKn 端子に必要な入出力機能を有効にします。 |
| 11 | SCR_SMCI.TE ビットまたは SCR_SMCI.RE ビットを 1 にし、SCR_SMCI.TIE ビットと SCR_SMCI.RIE ビットを設定 | SCR.TE ビットまたは SCR.RE ビットを 1 にします。SCR.TIE ビットおよび SCR.RIE ビットも設定します。 TE ビットおよび RE ビットを設定することで、TXDn および RXDn 端子が使用可能となります。 |
| 12 | 初期化の完了 | |

注. 同時送受信動作では、SCR.TE ビットと SCR.RE ビットの両方を同時に 0 または 1 にする必要があります。

25.5.4 シリアルデータの送信 (クロック同期式モード)

(1) 非 FIFO 選択時

図 25.36、図 25.37、および図 25.38 に、クロック同期式モードにおけるシリアル送信の動作例を示します。

シリアルデータの送信時、SCI は以下のように動作します。

- SCI_n_TXI 割り込み処理ルーチンで TDR レジスタにデータが書き込まれると、SCI は TDR レジスタから TSR レジスタへデータを転送します。なお、送信開始時の SCI_n_TXI 割り込み要求は、SCR レジスタの TIE ビットを 1 にした後に TE ビットを 1 にするか、これら 2 つのビットを 1 命令で同時に 1 にすることで発生します。
- SCI は、TDR レジスタから TSR レジスタへデータを転送した後、送信を開始します。SCR.TIE ビットが 1 であれば、SCI_n_TXI 割り込み要求が発生します。この SCI_n_TXI 割り込み処理ルーチンにおいて、現在のデータ送信が終了する前に、TDR レジスタに次の送信データを書き込むことで連続送信が可能になります。SCI_n_TEI 割り込み要求を使用する場合、SCI_n_TXI 割り込み要求に対応する処理ルーチン内で最終送信データを TDR レジスタに書き込んだ後、SCR.TIE ビットを 0 にして、SCR.TEIE ビットを 1 にします。
- クロック出力モードを指定したときは出力クロックに同期して、外部クロックを指定したときは入力クロックに同期して、TXDn 端子から 8 ビットのデータが送信されます。クロック信号出力は、SPMR.CTSE ビットが 1 のとき、CTS 信号入力 Low になるまで待機します。
- 最終ビットを送り出すタイミングで、SCI は TDR レジスタの更新をチェックします。
- TDR レジスタが更新されていれば、TDR レジスタから TSR レジスタに次の送信データを転送し、次のフレームのシリアル送信を開始します。

6. TDR レジスタが更新されていなければ、SSR.TEND フラグを 1 にします。TXDn 端子は最終ビットの出力状態を保持します。このとき、SCR.TEIE ビットが 1 になっていると、SCIn_TEI 割り込み要求が発生し、SCKn 端子は High に固定されます。

図 25.36、図 25.37、および図 25.38 に、シリアルデータ送信の例を示します。

受信エラーフラグ (SSR.ORER、FER、または PER) が 1 の状態では、送信は開始されません。送信を開始する前に、受信エラーフラグは必ず 0 にしてください。

注. 受信エラーフラグは、SCR.RE ビットを 0 にしてもクリアされません。



図 25.36 クロック同期式モードにおけるシリアル送信の動作例 (送信開始時に CTS 機能を使用しない場合)



図 25.37 クロック同期式モードにおけるシリアル送信の動作例 (送信開始時に CTS 機能を使用する場合)

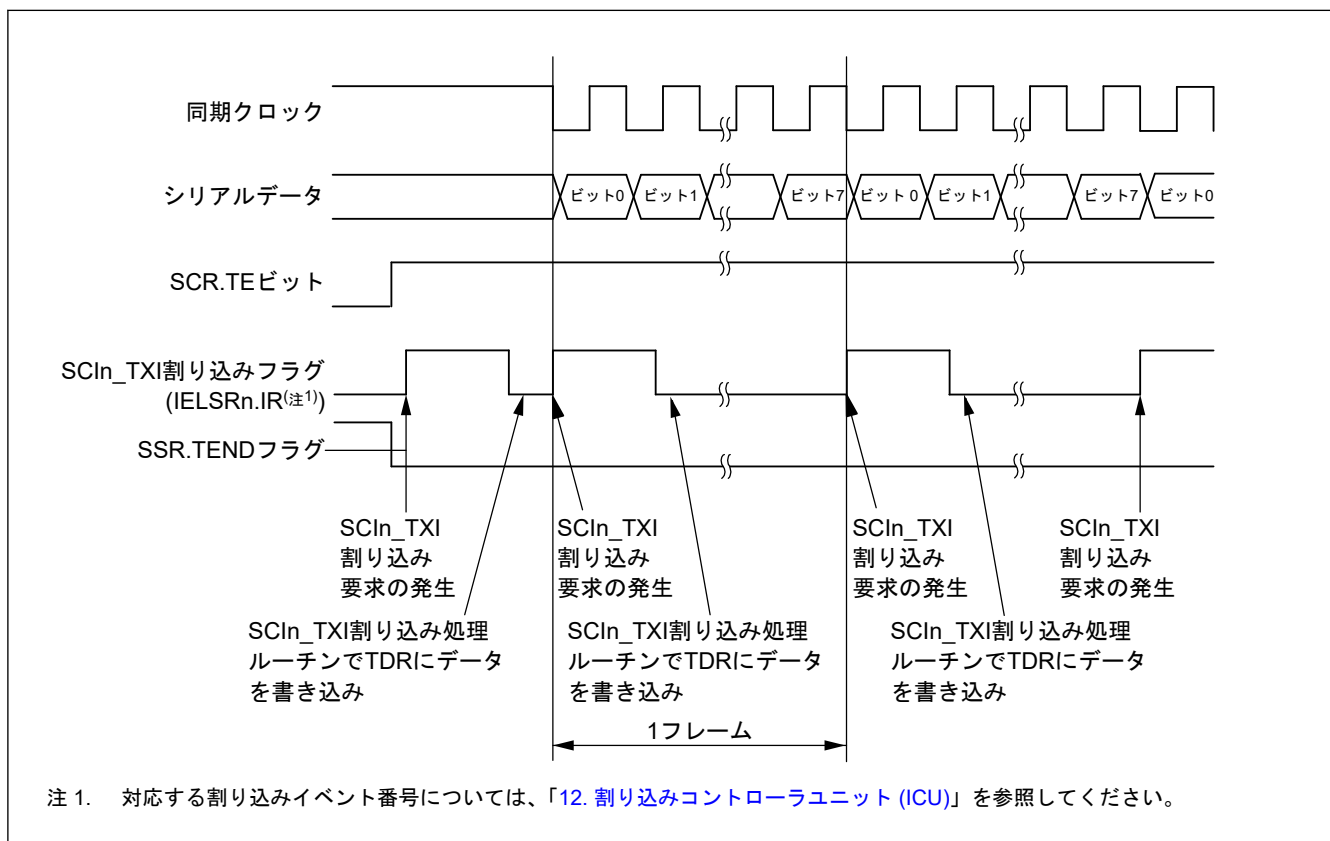

図 25.38 クロック同期式モードにおけるシリアル送信の動作例 (送信中～送信終了時)

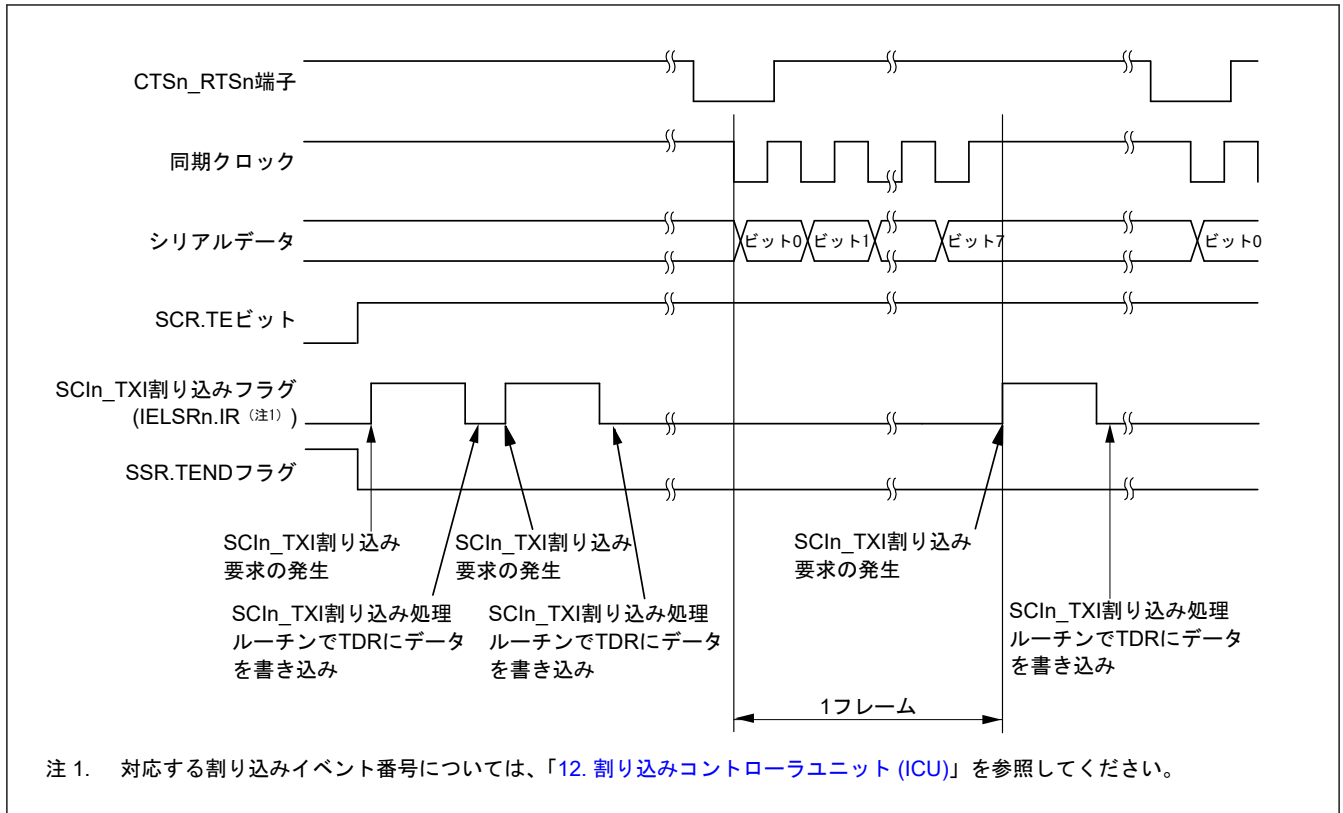

図 25.39 クロック同期式モードにおけるシリアル送信のフローチャート例 (非 FIFO 選択時)

(2) FIFO 選択時

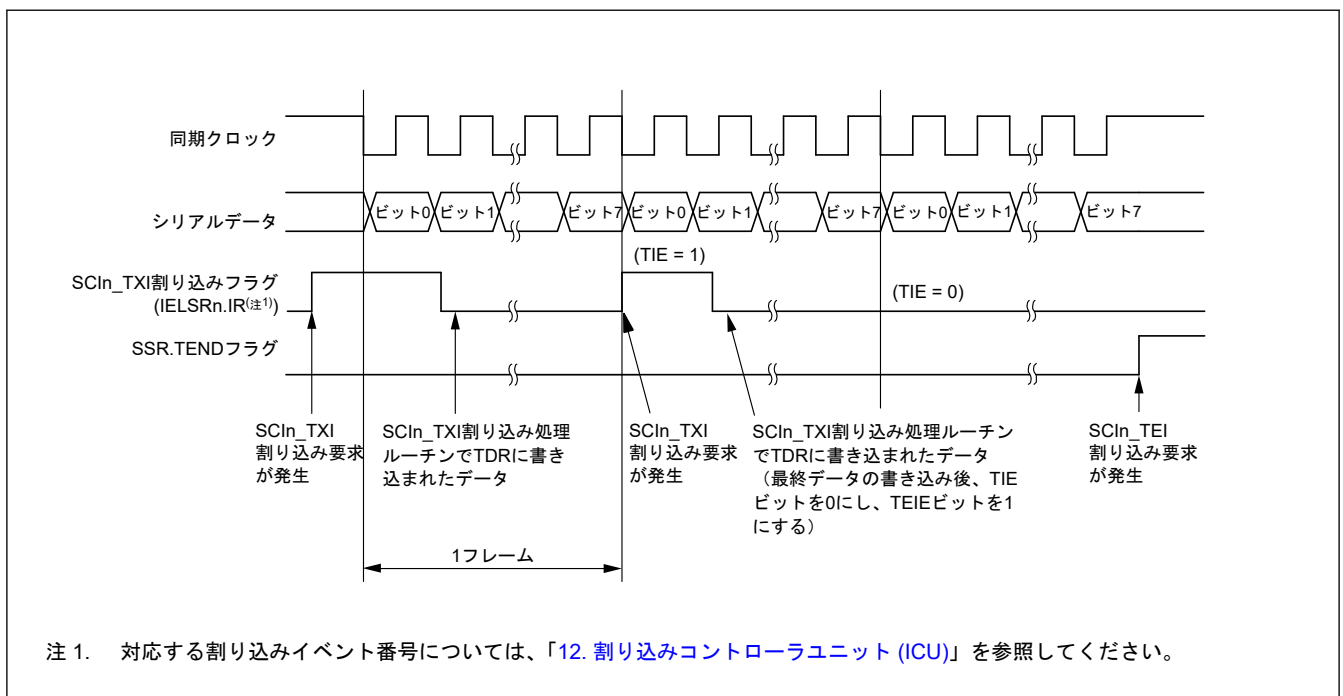
図 25.40 に、クロック同期式モードにおける FIFO 選択時のシリアル送信のフローチャート例を示します。

シリアルデータの送信時、SCI は以下のように動作します。

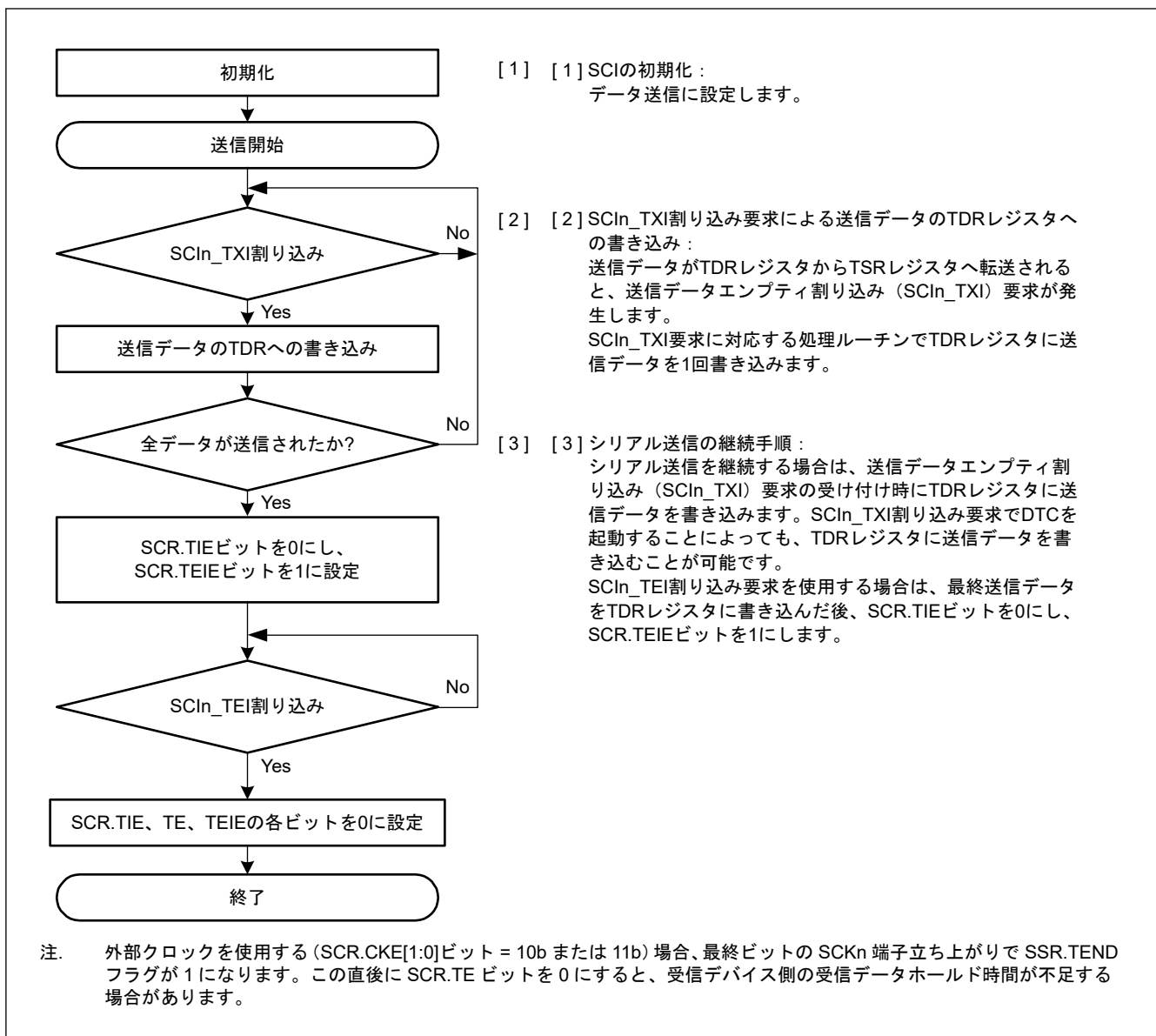
- SCIn_TXI 割り込み処理ルーチンで FTDRL レジスタ(注1)にデータが書き込まれると、SCI は FTDRL レジスタ(注1)から TSR レジスタへデータを転送します。FTDRL レジスタに書き込み可能なデータのバイト数は 16 - FDR.T[4:0]です。なお、送信開始時の SCIn_TXI 割り込み要求は、SCR.TIE ビットを 1 にした後に SCR.TE ビットを 1 にするか、これら 2 つのビットを 1 命令で同時に 1 にすることで発生します。
- SCI は、FTDRL レジスタから TSR レジスタへデータを転送した後、送信を開始します。FTDRL レジスタに書き込まれた送信データ数が、指定された送信トリガ数以下のとき、SSR_FIFO.TDFE ビットが 1 になります。SCR.TIE ビットが 1 であれば、SCIn_TXI 割り込み要求が発生します。この SCIn_TXI 割り込み処理ルーチンにおいて、現在のデータ送信が終了する前に、FTDRL レジスタに次の送信データを書き込むことで連続送信が可能になります。SCIn_TEI 割り込み要求を使用する場合、SCIn_TXI 割り込み要求に対応する処理ルーチン内で最終送信データを FTDRL レジスタに書き込んだ後、SCR.TIE ビットを 0 にして、SCR.TEIE ビットを 1 にします。
- クロック出力モードを指定したときは出力クロックに同期して、外部クロックを指定したときは入力クロックに同期して、TXDn 端子から 8 ビットのデータが送信されます。クロック信号出力は、SPMR.CTSE ビットが 1 のとき、CTS 信号入力が Low になるまで待機します。

4. ストップビットを送り出すタイミングで、SCI は FTDRL レジスタに未送信データが残っていないかチェックします。
5. FTDRL レジスタが更新されていれば、FTDRL レジスタから TSR レジスタにデータを転送し、次のフレームの送信を開始します。
6. FTDRL レジスタが更新されていなければ、SSR_FIFO.TEND フラグを 1 にします。TXDn 端子は最終ビットの出力状態を保持します。このとき、SCR.TEIE ビットが 1 になっていると、SCIn_TEI 割り込み要求が発生し、SCKn 端子は High に固定されます。

注 1. クロック同期式モードでは、FTDRH レジスタを使用しません。



図 25.40 クロック同期式モードにおけるシリアル送信のフローチャート例 (FIFO 選択時)

25.5.5 シリアルデータの受信 (クロック同期式モード)

(1) 非 FIFO 選択時

図 25.41 と図 25.42 に、クロック同期式モードにおけるシリアル受信の SCI 動作例を示します。

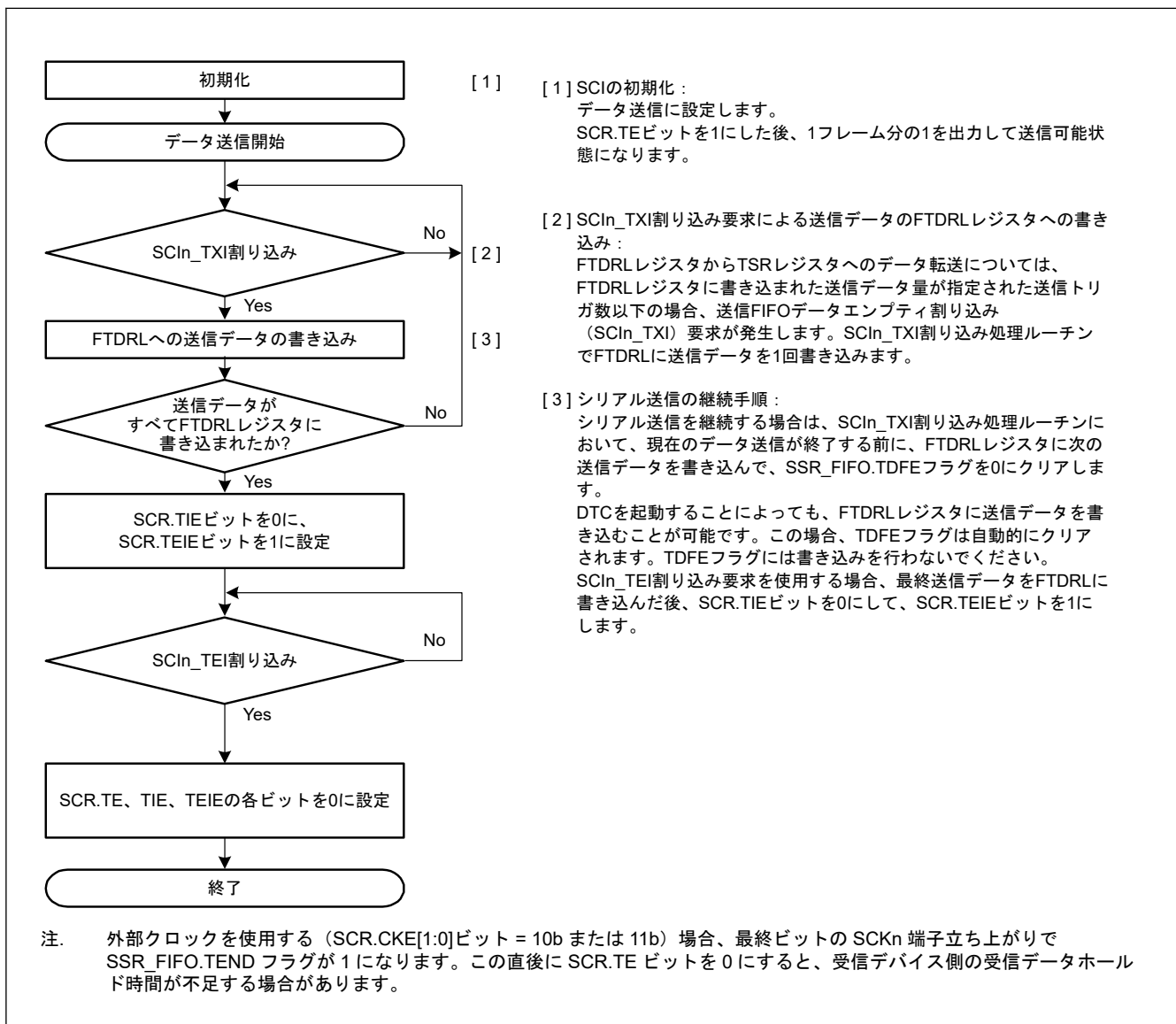
シリアルデータの受信時、SCI は以下のように動作します。

1. SCR.RE ビットが 1 になると、CTS_n、RTS_n 端子出力が Low になります。
2. SCI は内部を初期化し、同期クロックの入力または出力に同期して受信を開始して、受信データを RSR レジスタに取り込みます。

3. オーバーランエラーが発生した場合、SSR.ORER フラグが 1 になります。SCR.RIE ビットが 1 であれば、SCIn_ERI 割り込み要求が発生します。受信データは RDR レジスタへ転送されません。
4. 正常に受信したときは、受信データが RDR レジスタへ転送されます。SCR.RIE ビットが 1 であれば、SCIn_RXI 割り込み要求が発生します。この SCIn_RXI 割り込み処理ルーチンにおいて、次のデータ受信が終了する前に、RDR レジスタへ転送された受信データを読み出すことで連続受信が可能になります。RDR レジスタへ転送された受信データを読み出されると、CTSn_RTSn 端子出力が Low になります。



図 25.41 クロック同期式モードにおけるシリアル受信の動作例 (1) (RTS 機能を使用しない場合)



図 25.42 クロック同期式モードにおけるシリアル受信の動作例 (2) (RTS 機能を使用する場合)

受信エラーフラグが 1 の状態では、送受信動作を再開できません。したがって、SSR レジスタの ORER、FER、および PER フラグを 0 にしてから受信を再開してください。また、オーバーランエラー処理では、必ず RDR レジスタを読み出してください。受信動作中に SCR.RE ビットに 0 を書いてデータ受信動作を強制終了させた場合、RDR レジスタに読み出し前の受信データが残っている可能性があるため、RDR レジスタを読み出す必要があります。

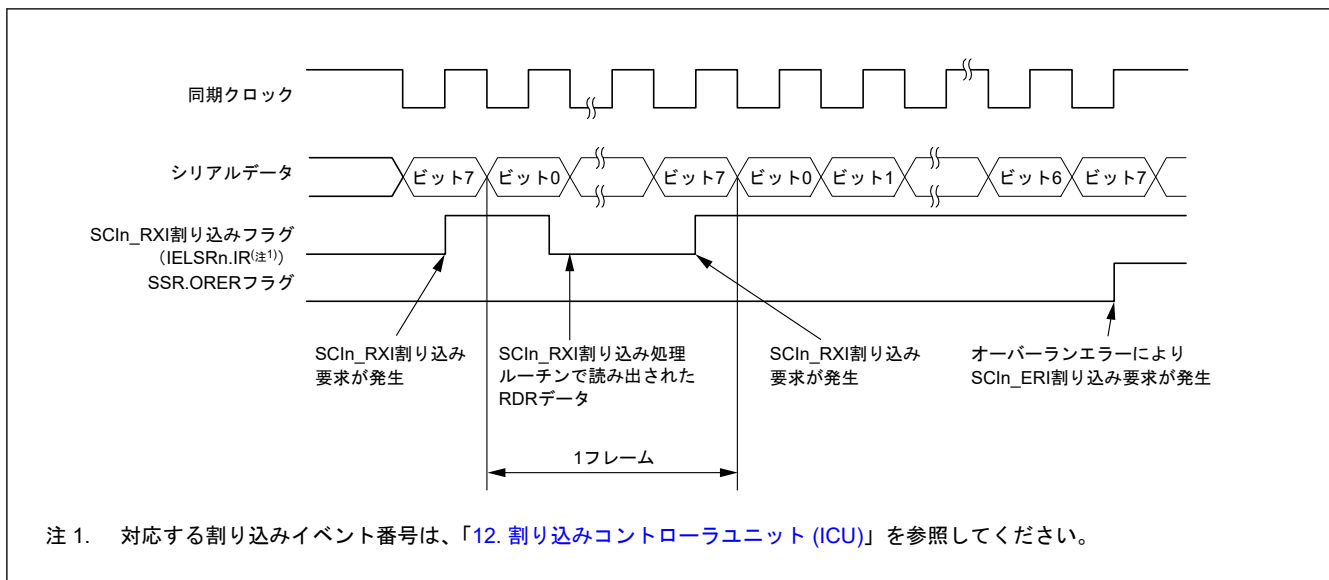
図 25.43 に、シリアル受信のフローチャート例を示します。

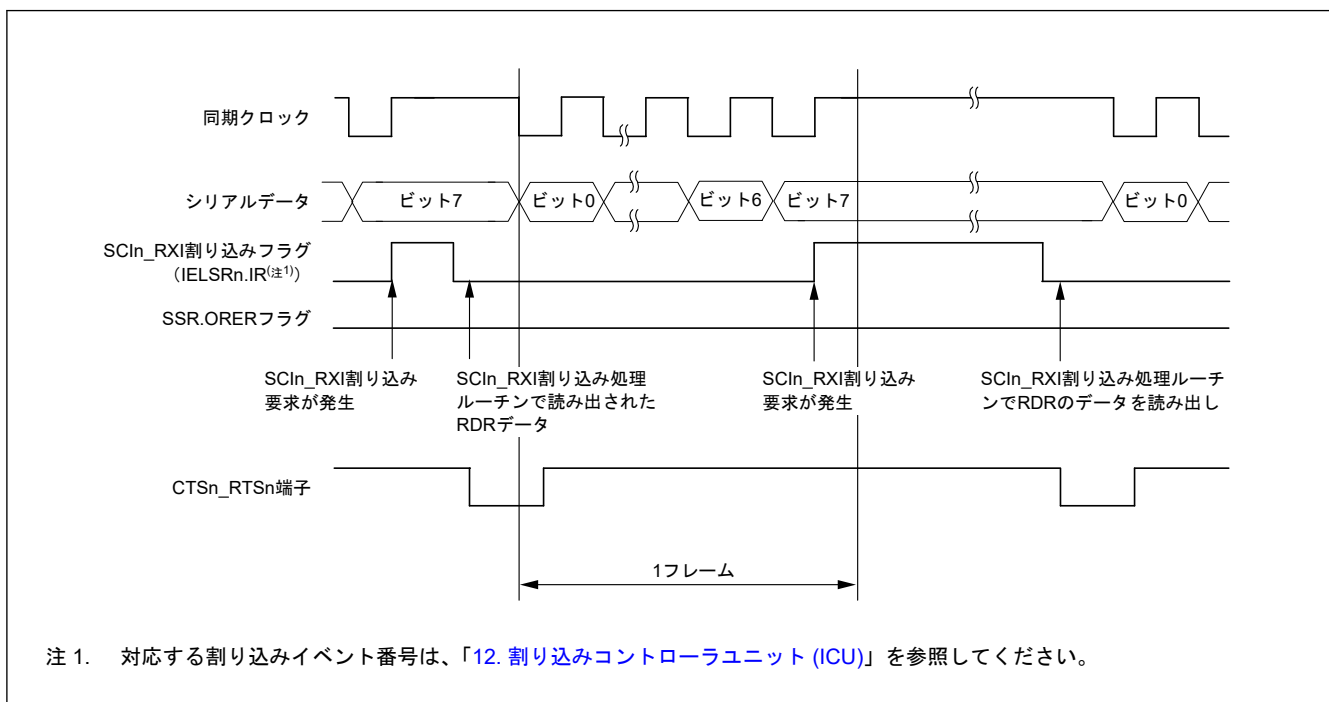

図 25.43 クロック同期式モードにおけるシリアル受信のフローチャート例（非 FIFO 選択時）

(2) FIFO 選択時

図 25.44 に、クロック同期式モードにおける FIFO 選択時のシリアル受信のフローチャート例を示します。

シリアルデータの受信時、SCI は以下のように動作します。

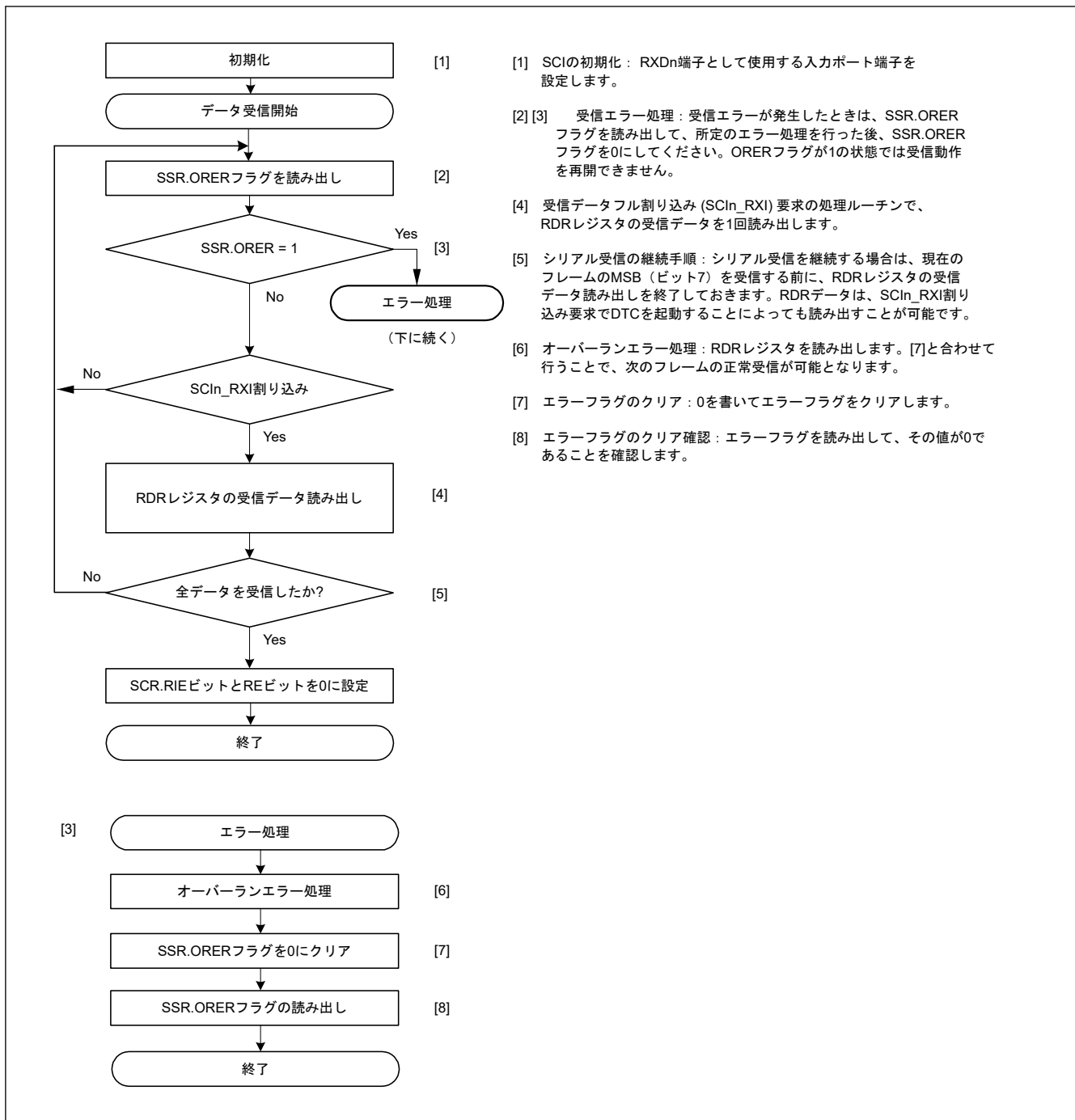
1. SCR.RE ビットが 1 になると、CTS_n、RTS_n 端子出力が Low になります。
2. SCI は内部を初期化し、同期クロックの入力または出力に同期して受信を開始して、受信データを RSR レジスタに取り込みます。
3. オーバーランエラーが発生した場合、SSR_FIFO.ORER フラグが 1 になります。SCR.RIE ビットが 1 であれば、SCIn_ERI 割り込み要求が発生します。受信データは FRDRL レジスタ^(注1)へ転送されません。
4. 正常に受信したときは、受信データが FRDRL レジスタ^(注1)へ転送されます。FRDRL に格納された受信データ数が、指定された受信トリガ数以上であると、RDF フラグが 1 になります。SCR.RIE ビットが 1 であれば、SCIn_RXI 割り込み要求が発生します。この SCIn_RXI 割り込み処理ルーチンにおいて、オーバーランエラー

が発生する前に、FRDRL レジスタ(注2)へ転送された受信データを読み出すことで連続受信が可能になります。FRDRL レジスタへ転送された受信データ数が指定の受信トリガ数未満であると、CTS_n_RTS_n 端子出力が Low になります。

- 注 1. クロック同期式モードでは、FRDRH レジスタを使用しません。
- 注 2. RDF と ORER を受信データとともに読み出す場合は、FRDRH→FRDRL の順に読み出してください。



図 25.44 クロック同期式モードにおけるシリアル受信のフローチャート例 (FIFO 選択時)

25.5.6 シリアルデータの同時送受信 (クロック同期式モード)

(1) 非 FIFO 選択時

図 25.45 に、クロック同期式モードにおけるシリアル同時送受信動作のフローチャート例を示します。シリアル同時送受信動作は、SCI の初期化後、以下の手順に従ってください。

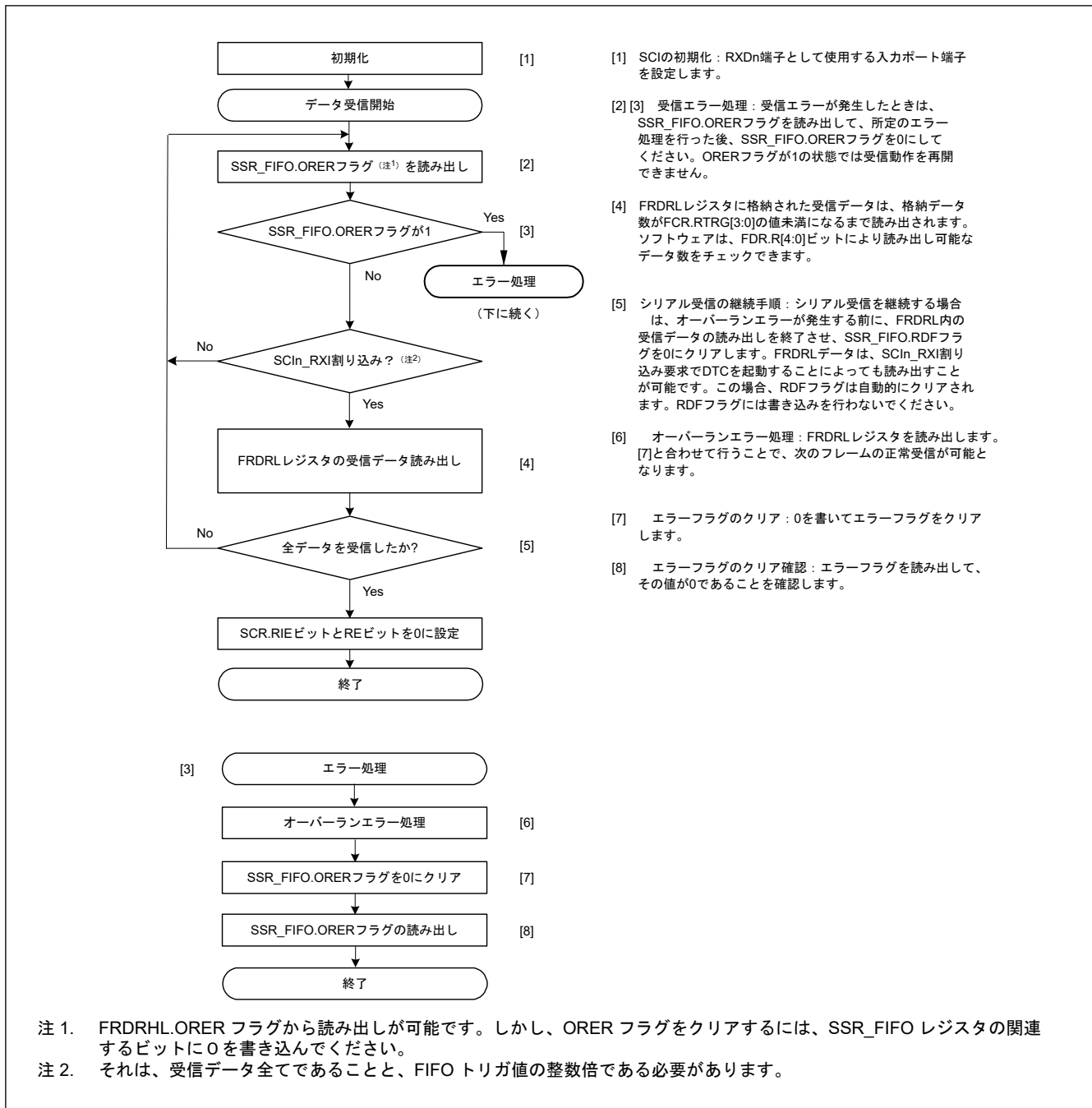
送信モードから同時送受信モードへ切り替えるとき、

1. SCI が送信完了状態であることを SSR.TEND フラグが 1 になっていることで確認してください。
2. SCR レジスタを初期化してから、SCR レジスタの TIE、RIE、TE、および RE の各ビットを 1 命令で同時に 1 にしてください。

受信モードから同時送受信モードへ切り替えるとき、

1. SCI がデータ受信完了状態であることを確認してください。
2. SCR.RIE ビットと SCR.RE ビットを 0 にした後、受信エラーフラグ (SSR.ORER) が 0 になっていることを確認してください。
3. SCR レジスタの TIE、RIE、TE、RE の各ビットを 1 命令で同時に 1 にしてください。



図 25.45 クロック同期式モードにおけるシリアル同時送受信動作のフローチャート例 (非 FIFO 選択時)

(2) FIFO 選択時

図 25.46 に、クロック同期式モードにおける FIFO 選択時のシリアル同時送受信動作のフローチャート例を示します。

SCI の初期化後、シリアルデータ同時送受信動作は以下の手順に従ってください。

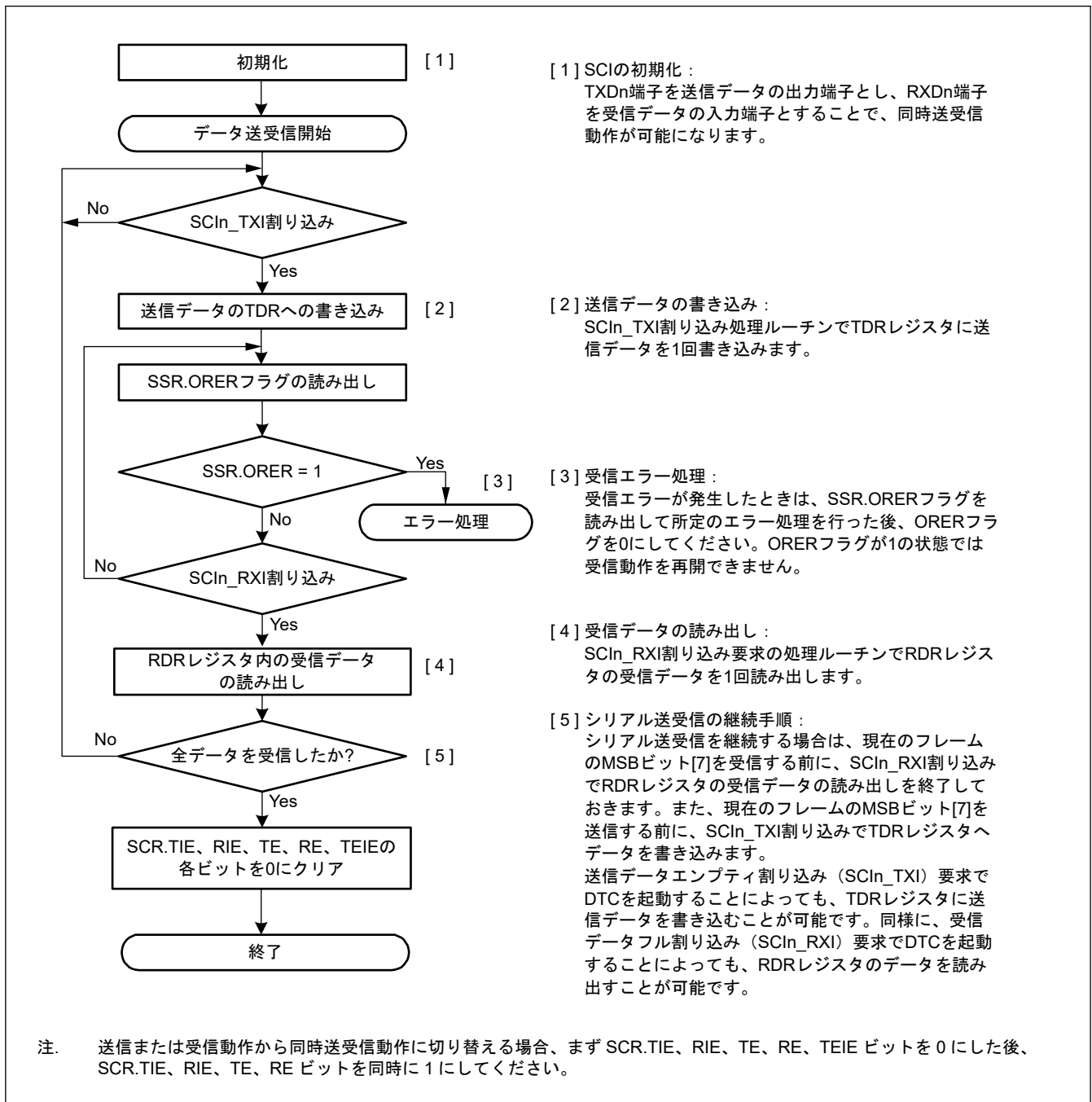
送信モードから同時送受信モードへ切り替えるとき、

1. SCI が送信完了状態であることを `SSR_FIFO.TEND` フラグが 1 になっていることで確認してください。
2. `SCR` レジスタを初期化してから、`SCR` レジスタの `TIE`、`RIE`、`TE`、および `RE` の各ビットを 1 命令で同時に 1 にしてください。

受信モードから同時送受信モードへ切り替えるとき、

1. SCI が受信完了状態であることを確認してください。
2. `RIE` ビットと `RE` ビットを 0 にしてください。
3. 受信エラーフラグ (`SSR_FIFO.ORER`) が 0 になっていることを確認した後、`SCR.TIE`、`RIE`、`TE`、`RE` の各ビットを 1 命令で同時に 1 にしてください。



図 25.46 クロック同期式モードにおけるシリアル同時送受信動作のフローチャート例 (FIFO 選択時)

25.6 スマートカードインタフェースモードの動作

SCIは拡張機能として、ISO/IEC 7816-3 (Identification Card 規格) に対応したスマートカード (IC カード) インタフェースをサポートしています。

スマートカードインタフェースモードへの切り替えはレジスタにより行います。

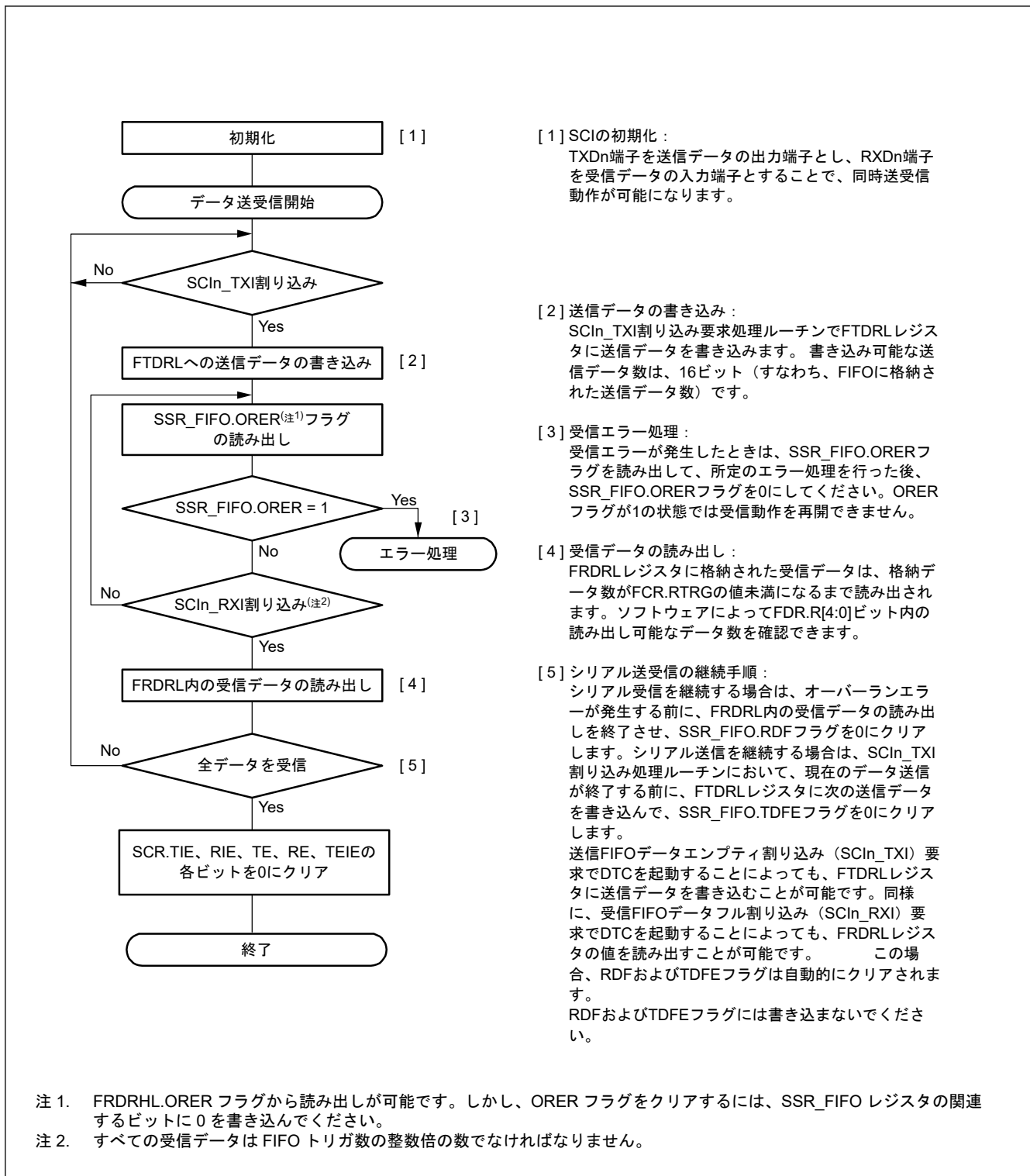
25.6.1 接続例

図 25.47 に、スマートカード (IC カード) と本 MCU の接続例を示します。図 25.47 に示すように、MCU と IC カードは 1 本のデータ伝送線で通信を行うため、TXDn 端子と RXDn 端子を結線し、データ伝送線を抵抗で電源 VCC 側にプルアップしてください。

IC カードを接続しない状態で SCR_SMCI.TE ビットと SCR_SMCI.RE ビットを 1 にすると、閉ループの送受信が実現され、自己診断が可能になります。SCI で生成するクロックを IC カードに供給する場合は、SCKn 端子出力を IC カードの CLK 端子に入力してください。

リセット信号の出力には、MCU の出力ポートを使用できます。



図 25.47 スマートカード (IC カード) との接続例

25.6.2 データフォーマット (ブロック転送モード時を除く)

図 25.48 にスマートカードインタフェースモードでの送受信フォーマットを示します。

- 調歩同期式モードでは、1 フレームは 8 ビットデータとパリティビットで構成
- 送信中は、パリティビットの終了から次のフレーム開始まで、2 etu (elementary time unit = 1 ビット転送時間) 以上のガードタイムが必要
- 受信中にパリティエラーを検出した場合、スタートビットから 10.5 etu 経過後、エラーシグナル (Low) を 1 etu 期間出力
- 送信中にエラーシグナルをサンプリングすると、2 etu 以上経過後、自動的に同じデータを再送信

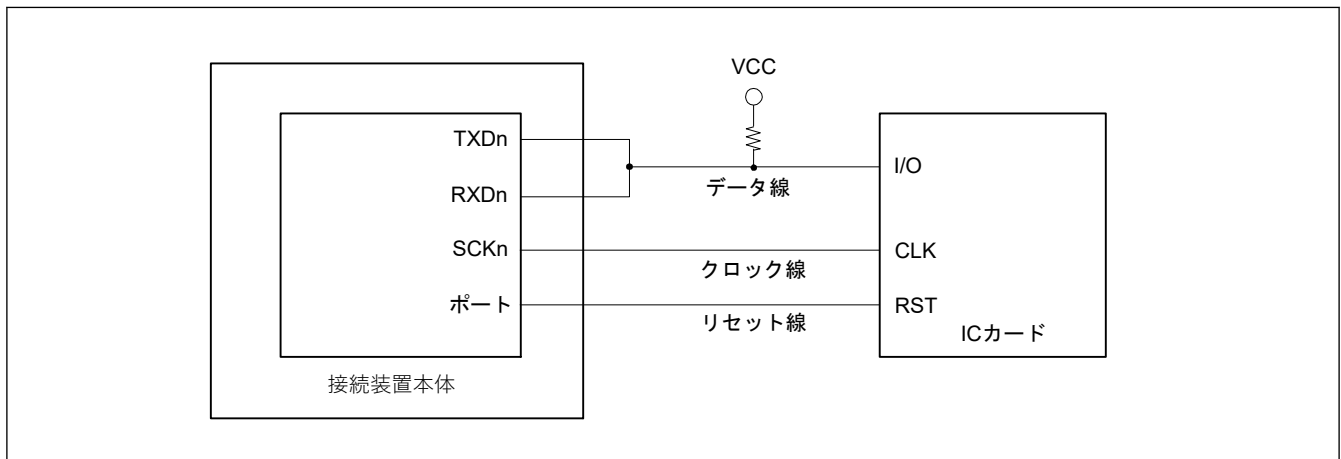

図 25.48 スマートカードインタフェースモードにおけるデータフォーマット

本節では、ダイレクトコンベンションタイプと、インバースコンベンションタイプの2種類のICカードと送受信する場合について説明します。

(1) ダイレクトコンベンションタイプ

ダイレクトコンベンションタイプでは、図 25.49 に示すように、ロジックレベル 1 は状態 Z を、ロジックレベル 0 は状態 A をそれぞれ表し、開始キャラクタに対して LSB ファーストでデータが転送されます。したがって、この図の開始キャラクタでは、データは 0x3B となります。

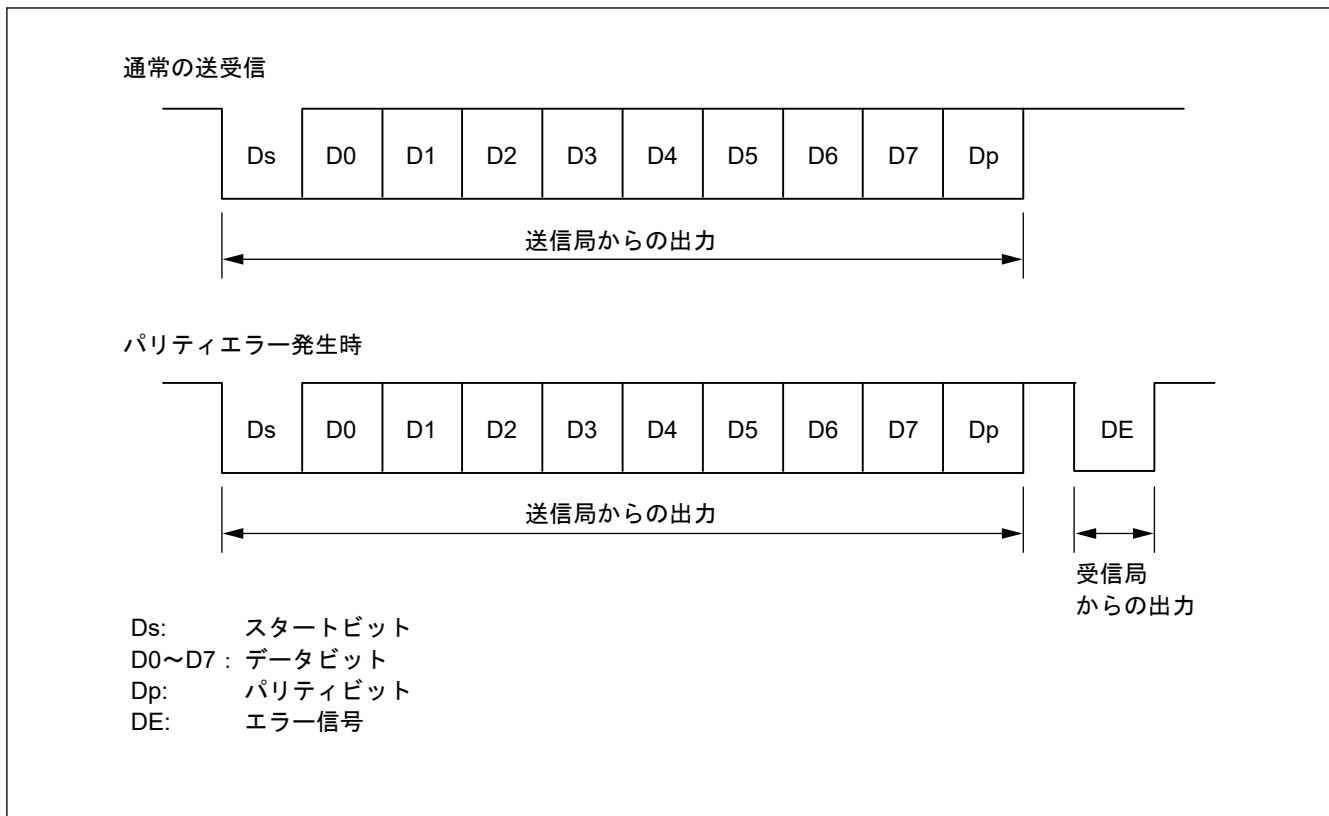
ダイレクトコンベンションタイプを使用する場合、SCMR.SDIR ビットと SCMR.SINV ビットの両方を 0 にしてください。また、スマートカードの規格に従って偶数パリティとするため、SMR_SMCI.PM ビットは 0 にしてください。



図 25.49 ダイレクトコンベンション (SCMR.SDIR ビット = 0、SCMR.SINV ビット = 0、SMR_SMCI.PM ビット = 0)

(2) インバースコンベンションタイプ

インバースコンベンションタイプでは、図 25.50 に示すように、ロジックレベル 1 は状態 A を、ロジックレベル 0 は状態 Z をそれぞれ表し、開始キャラクタに対して MSB ファーストでデータが転送されます。したがって、この図の開始キャラクタでは、データは 0x3F となります。

インバースコンベンションタイプを使用する場合、SCMR.SDIR ビットと SCMR.SINV ビットの両方を 1 にしてください。また、スマートカード規格に従って偶数パリティとするため、パリティビットは状態 Z に対応するロジックレベル 0 になります。本 MCU では、SINV ビットはデータビット D7~D0 のみを反転させます。そのため、送信時と受信時の両方において、SMR_SMCI.PM ビットに 1 を書いてパリティビットを反転させてください。

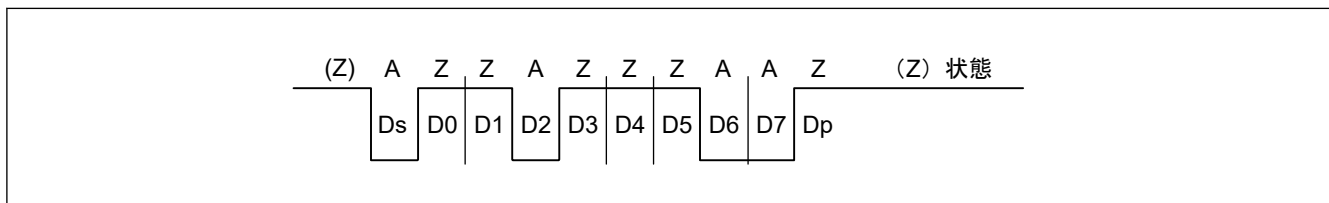

図 25.50 インパースコンペンション (SCMR.SDIR ビット = 1、SCMR.SINV ビット = 1、SMR_SMCI.PM ビット = 1)

25.6.3 ブロック転送モード

ブロック転送モードは、通常のスマートカードインタフェースモードと比較して以下の点が異なります。

- 受信中にパリティエラーが検出されても、エラーシグナルは出力されません。エラー検出時に SSR_SMCI.PER フラグがセットされるので、次のフレームのパリティビットを受信する前にクリアしてください。
- 送信中は、パリティビットの終了から次のフレーム開始までのガードタイムとして 1 etu 以上が必要です。
- 同じデータの再送信を行わないため、送信開始から 11.5 etu 経過後に、SSR_SMCI レジスタの TEND フラグがセットされます。
- ブロック転送モードでは、SSR_SMCI レジスタの ERS フラグは通常のスマートカードインタフェースモードと同じエラーシグナル状態を示します。ただし、エラーシグナルの送受信を行わないため、読むと 0 が読めます。

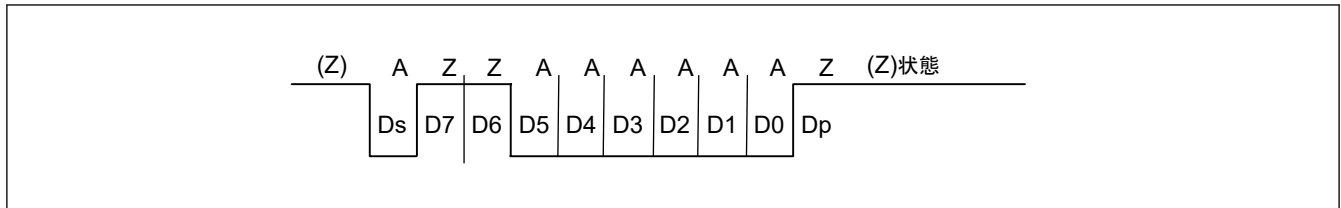
25.6.4 受信データサンプリングタイミングと受信マージン

スマートカードインタフェースモードで使用できる送受信クロックは、内蔵ポーレートジェネレータが生成する内部クロックのみです。

スマートカードインタフェースモードでは、SCMR.BCP2 ビットと SMR_SMCI.BCP[1:0] ビットの設定により、ビットレートの 32 倍、64 倍、372 倍、256 倍、93 倍、128 倍、186 倍、または 512 倍の周波数の基本クロックで動作します。通常の調歩同期式モードでは、周波数はビットレートの 16 倍に固定されています。

受信時は、スタートビットの立ち下がり基本クロックでサンプリングして内部を同期化します。

また、図 25.51 に示すように、受信データは基本クロックのそれぞれ 16 番目、32 番目、186 番目、128 番目、46 番目、64 番目、93 番目、256 番目の立ち上がりエッジでサンプリングされるため、各ビットの途中でデータが取り込まれます。受信マージンは次式で表すことができます。

$$M = \left| \left(0.5 - \frac{1}{2N} \right) - (L - 0.5)F - \frac{|D - 0.5|}{N}(1 + F) \right| \times 100 [\%]$$

M: 受信マージン (%)

N: クロックに対するビットレートの比 (N = 32, 64, 372, 256)

D: クロックのデューティ (D = 0~1.0)

L: フレーム長 (L = 10)

F: クロック周波数の偏差の絶対値

上の式で、F = 0、D = 0.5、N = 372 とすると、受信マージンは次式のようにになります。

$$M = \{ 0.5 - 1/(2 \times 372) \} \times 100 [\%] = 49.866 \%$$



図 25.51 スマートカードインタフェースモードにおける受信データのサンプリングタイミング (ビットレート
の 372 倍のクロック周波数の場合)

25.6.5 SCI の初期化 (スマートカードインタフェースモード)

データの送受信前に、SCR_SMCI レジスタに初期値 0x00 を書き込み、表 25.30 に示すフローチャートの例に従って、SCI を初期化してください。

送信モードから受信モードへ (またはその逆へ) 切り替える場合、必ず事前に SCR_SMCI レジスタの TIE、RIE、TE、RE、および TEIE ビットに初期値を設定してください。なお、SCR_SMCI.RE ビットを 0 にしても RDR レジスタは初期化されません。

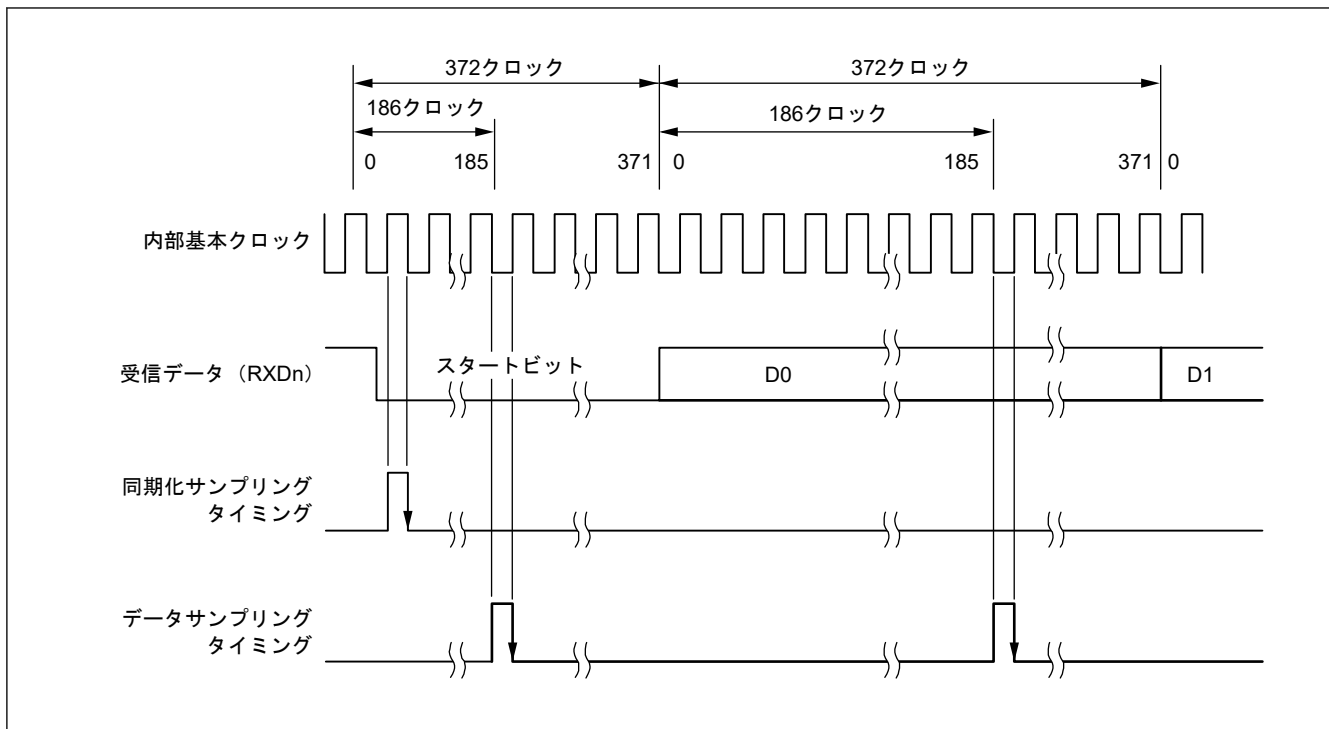
受信モードから送信モードへ切り替える場合、受信動作が完了していることを確認してから、SCI を初期化してください。初期化の最後では、SCR_SMCI.TE = 1、SCR_SMCI.RE = 0 にしてください。受信動作の完了は、SCI_n_RXI 割り込み要求、SSR_SMCI レジスタの ORER フラグ、あるいは PER フラグで確認できます。

送信モードから受信モードへ切り替える場合、送信動作が完了していることを確認してから、SCI を初期化してください。初期化の最後では、SCR_SMCI.TE = 0、SCR_SMCI.RE = 1 にしてください。送信動作の完了は SSR_SMCI.TEND フラグで確認できます。

表 25.30 スマートカードインタフェースモードにおける SCI 初期化の手順例 (1/2)

| 番号 | ステップ名 | 説明 |
|----|---|--|
| 1 | 初期化を開始 | |
| 2 | SCR_SMCI の TIE、RIE、TE、RE、TEIE ビットを 0 に設定 | |
| 3 | I/O ポート機能を設定 | TXDn、RXDn、SCKn 端子の中で必要な端子機能が使用できるように端子設定をします。 |
| 4 | SSR_SMCI の ORER、ERS、PER フラグを 0 に設定 | SSR_SMCI.ORER、ERS、PER フラグを 0 にします。SSR_SMCI レジスタを読み出した後、該当フラグに 0 を書き込みます。 |
| 5 | SIMR1.IICM ビットを 0 に設定 SPMR.CKPH、CKPOL ビットを 0 に設定 | SIMR1.IICM ビットおよび SPMR.CKPH、CKPOL ビットを 0 にします。初期値から変更してしないときには、本手順は省略できます。 |
| 6 | SMR_SMCI の GM、BLK、BCP[1:0]、CKS[1:0]を設定し、SMR_SMCI.PM を 1 に設定 | SMR_SMCI レジスタに動作モードおよび送信または受信フォーマットを設定します。 |

表 25.30 スマートカードインタフェースモードにおける SCI 初期化の手順例 (2/2)

| 番号 | ステップ名 | 説明 |
|----|--|---|
| 7 | SCMR.BCP2、SDIR、SINV ビットを設定 SCMR.SMIF ビットを 1 に設定 | SCMR レジスタに送信/受信フォーマットを設定します。TXDn 端子と RXDn 端子はハイインピーダンス状態になります。 |
| 8 | SEMR.BRME ビットと SEMR.RXDESEL ビットを 0 に設定 | SEMR.BRME ビットと SEMR.RXDESEL ビットを 0 にします。 |
| 9 | BRR に値を設定 | ビットレートに対応する値を BRR レジスタに書き込みます。 |
| 10 | MDDR に値を設定 | MDDR レジスタへビットレートエラー訂正によって補正された値を書き込みます。ビットレート補正機能を使用しないときには、本手順は不要です。 |
| 11 | SCR_SMCI.CKE[1:0]に値を設定 | SCR_SMCI.CKE[1:0]ビットを設定します。CKE[0]ビットを 0 に設定するときには、クロックは SCKn 端子から出力します。 |
| 12 | SCR_SMCI.TE ビットまたは SCR_SMCI.RE ビットを 1 にし、SCR_SMCI.TIE ビットと SCR_SMCI.RIE ビットを設定 | SCR_SMCI レジスタの TE ビットまたは RE ビットを 1 にし、次に TIE ビットおよび RIE ビットを設定します。自己診断以外は TE ビットと RE ビットを同時に 1 にしないでください。 |
| 13 | 初期化の完了 | |

25.6.6 シリアルデータの送信（ブロック転送モードを除く）

スマートカードインタフェースモードにおけるシリアル送信（ブロック転送モード時を除く）では、エラーシグナルのサンプリングと再送信処理があるため、非スマートカードインタフェースモードと動作が異なります。送信中の再転送動作を図 25.52 に示します。

- 1 フレーム分の送信を完了した後、受信側からのエラーシグナルがサンプリングされると、SSR_SMCI.ERS フラグが 1 になります。SCR_SMCI.RIE ビットが 1 であれば、SCI_{In}_ERI 割り込み要求が発生します。次のパリティビットがサンプリングされる前に、ERS フラグを 0 にクリアしてください。
- エラーシグナルを受信したフレームでは、SSR_SMCI.TEND フラグはセットされません。TDR レジスタから TSR レジスタへ再度データが転送され、自動的に再送信が行われます。
- 受信側からエラーシグナルが返ってこない場合、ERS フラグは 1 になりません。
- この場合、SCI は再転送を含む 1 フレーム分の送信が完了したと判断し、TEND フラグがセットされます。SCR_SMCI.TIE ビットが 1 であれば、SCI_{In}_TXI 割り込み要求が発生します。送信データを TDR レジスタに書き込むことにより次のデータが送信されます。

図 25.54 に、シリアル送信のフローチャート例を示します。これら一連の処理は、SCI_{In}_TXI 割り込み要求で DTC を起動することによって、自動的に行うことができます。

送信動作では、SSR_SMCI.TEND フラグが 1 になっていると、SCR_SMCI.TIE ビットが 1 の場合、SCI_{In}_TXI 割り込み要求が発生します。

あらかじめ DTC の起動要因として SCI_{In}_TXI 割り込み要求を設定しておけば、SCI_{In}_TXI 割り込み要求によって DTC が起動され、送信データの転送が可能になります。TEND フラグは、DTC によるデータ転送時に自動的に 0 になります。

エラーが発生した場合は、SCI が自動的に同じデータを再送信します。再送信中、TEND フラグは 0 のまま保持され、DTC は起動されません。したがって、エラー発生時の再送信を含め、SCI と DT が、指定されたバイト数を自動的に送信します。ただし、ERS フラグは自動的にクリアされないため、RIE ビットを 1 にしておくことで、エラー発生時に SCI_{In}_ERI 割り込み要求を発生させて、ERS フラグをクリアしてください。

なお、DTC を使用して送受信を行う場合は、必ず DTC を有効にしてから SCI の設定を行ってください。

DTC の設定方法については、「15. データトランスファコントローラ (DTC)」を参照してください。



図 25.52 スマートカードインタフェース送信モードでのデータ再送信動作

SMR_SMCI.GM ビットの設定によっては、SSR_SMCI.TEND フラグのセットタイミングが異なります。図 25.53 に、TEND フラグの発生タイミングを示します。



図 25.53 送信中の SSR.TEND フラグの発生タイミング

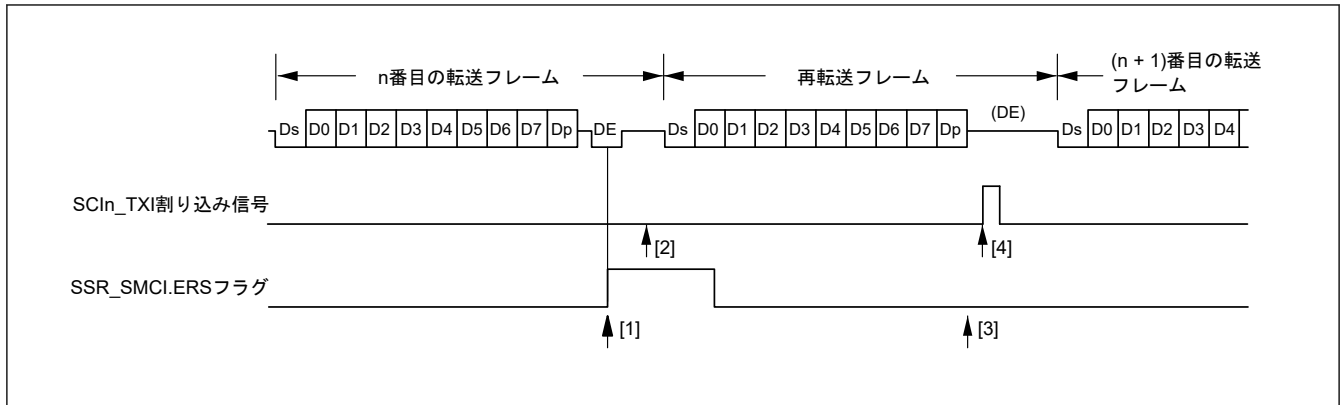

図 25.54 スマートカードインタフェース送信のフローチャート例

25.6.7 シリアルデータの受信（ブロック転送モード時を除く）

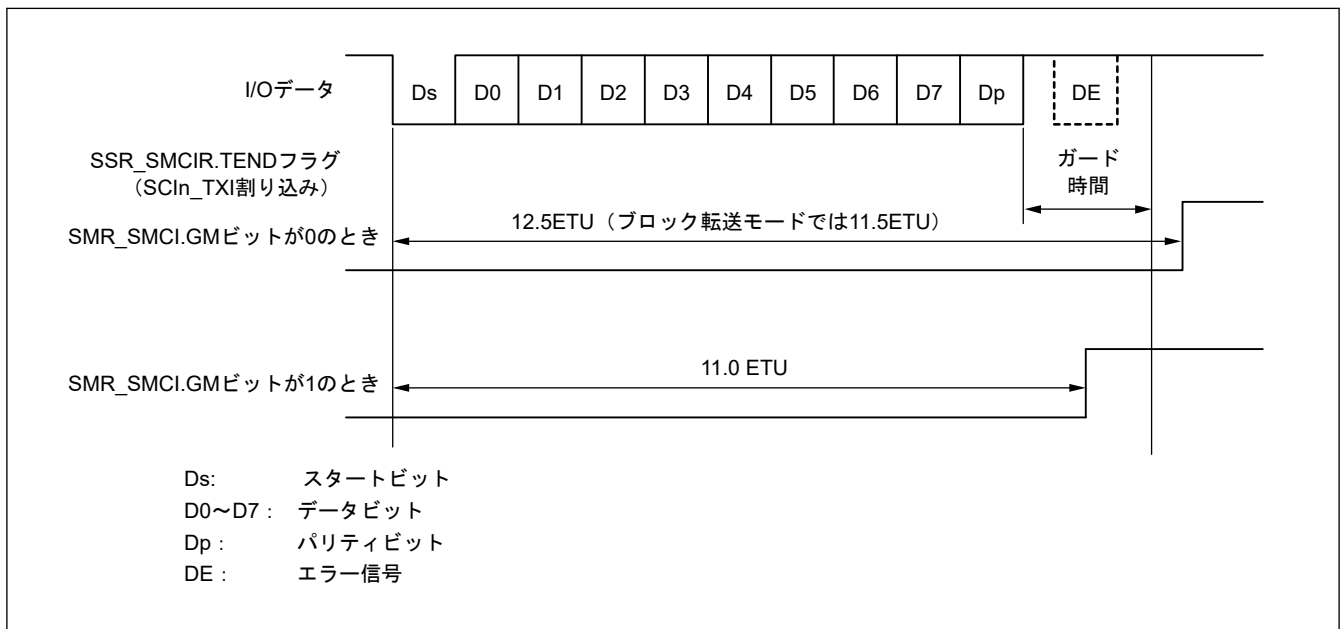
スマートカードインタフェースモードにおけるシリアル受信は、非スマートカードインタフェースモードと同様の処理手順になります。受信モードでの再転送動作を図 25.55 に示します。

1. 受信データにパリティエラーが検出されると、SSR_SMCI.PER フラグが 1 になります。SCR_SMCI.RIE ビットが 1 であれば、SCIn_ERI 割り込み要求が発生します。次のパリティビットがサンプリングされる前に、PER フラグを 0 にクリアしてください。
2. パリティエラーが検出されたフレームに対しては、SCIn_RXI 割り込みは発生しません。
3. パリティエラーが検出されない場合、SCR_SMCI.PER フラグは 1 になりません。
4. この場合、正常に受信が完了したと判断されます。SCR_SMCI.RIE ビットが 1 であれば、SCIn_RXI 割り込み要求が発生します。

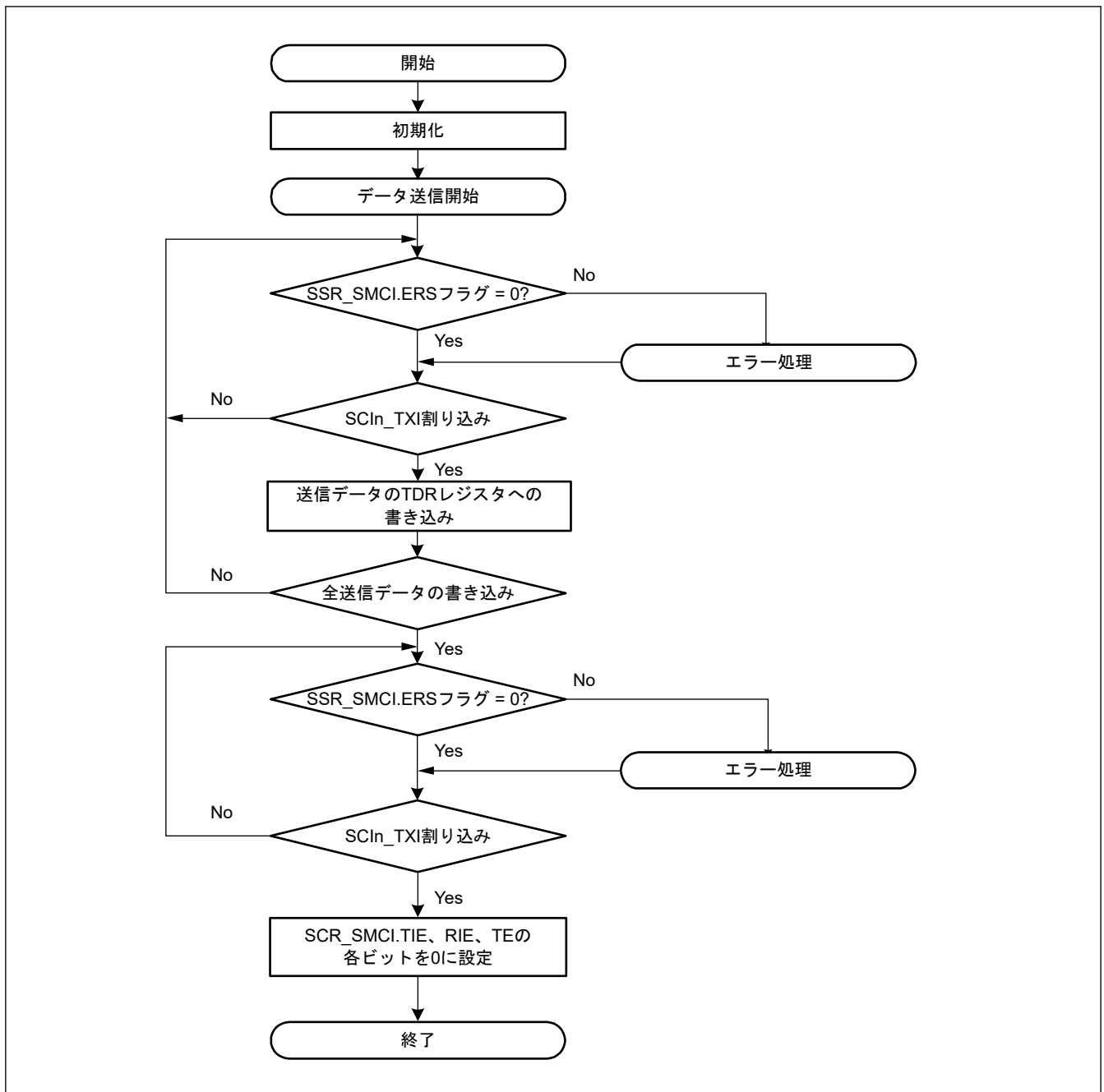
図 25.56 に、シリアルデータ受信のフローチャート例を示します。これら一連の処理は、SCIn_RXI 割り込み要求で DTC を起動することによって、自動的に行うことができます。

受信動作では、RIE ビットを 1 にしておくこと、SCIn_RXI 割り込み要求が発生します。あらかじめ DTC の起動要因として SCIn_RXI 割り込み要求を設定しておけば、SCIn_RXI 割り込み要求によって DTC が起動され、受信データの転送が可能になります。

また、受信時にエラーが発生して SSR_SMCI レジスタの ORER フラグまたは PER フラグのいずれかが 1 になると、受信エラー割り込み (SCIn_ERI) 要求が発生します。エラー発生後に、エラーフラグをクリアしてください。エラーが発生した場合、DTC は起動されず、受信データはスキップされます。そのため、DTC に指定されたバイト数だけ受信データが転送されます。

なお、受信中にパリティエラーが発生して PER フラグが 1 になった場合でも、受信したデータは RDR レジスタへ転送されるので、このデータを読み出すことは可能です。

また、受信動作中に SCR_SMCI.RE ビットを 0 にして受信動作を強制終了させた場合、RDR レジスタに読み出し前の受信データが残っている可能性があるため、RDR レジスタを読み出す必要があります。

注. ブロック転送モードの場合は、「25.3.9. シリアルデータの受信 (調歩同期式モード)」を参照してください。



図 25.55 スマートカードインタフェース受信モードでの再転送動作



図 25.56 スマートカードインタフェース受信のフローチャート例

25.6.8 クロック出力制御

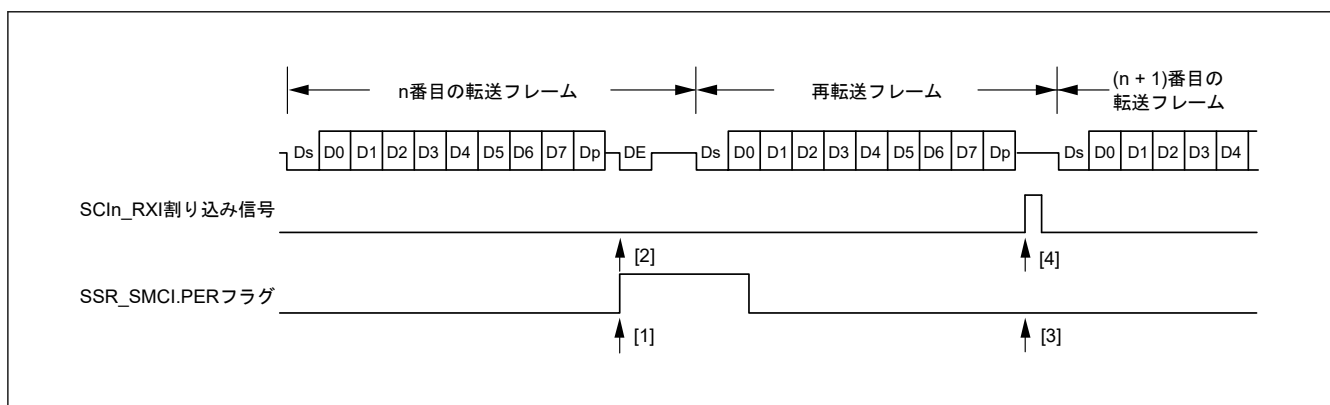
`SMR_SMCI.GM` ビットを 1 にすると、`SCR_SMCI.CKE[1:0]` ビットでクロック出力の制御が行えます。 `CKE[1:0]` ビットの詳細については、「[25.2.12. SCR_SMCI : スマートカードインタフェースモード用シリアルコントロールレジスタ \(SCMR.SMIF = 1\)](#)」を参照してください。クロック出力を設定すると、「[25.6.4. 受信データサンプリングタイミングと受信マージン](#)」で説明されている基本クロックになります。

図 25.57 に、`SCR_SMCI` レジスタの `CKE[1]` ビットを 0 にして `SCR_SMCI` レジスタの `CKE[0]` ビットを制御する場合のクロック出力制御のタイミング例を示します。

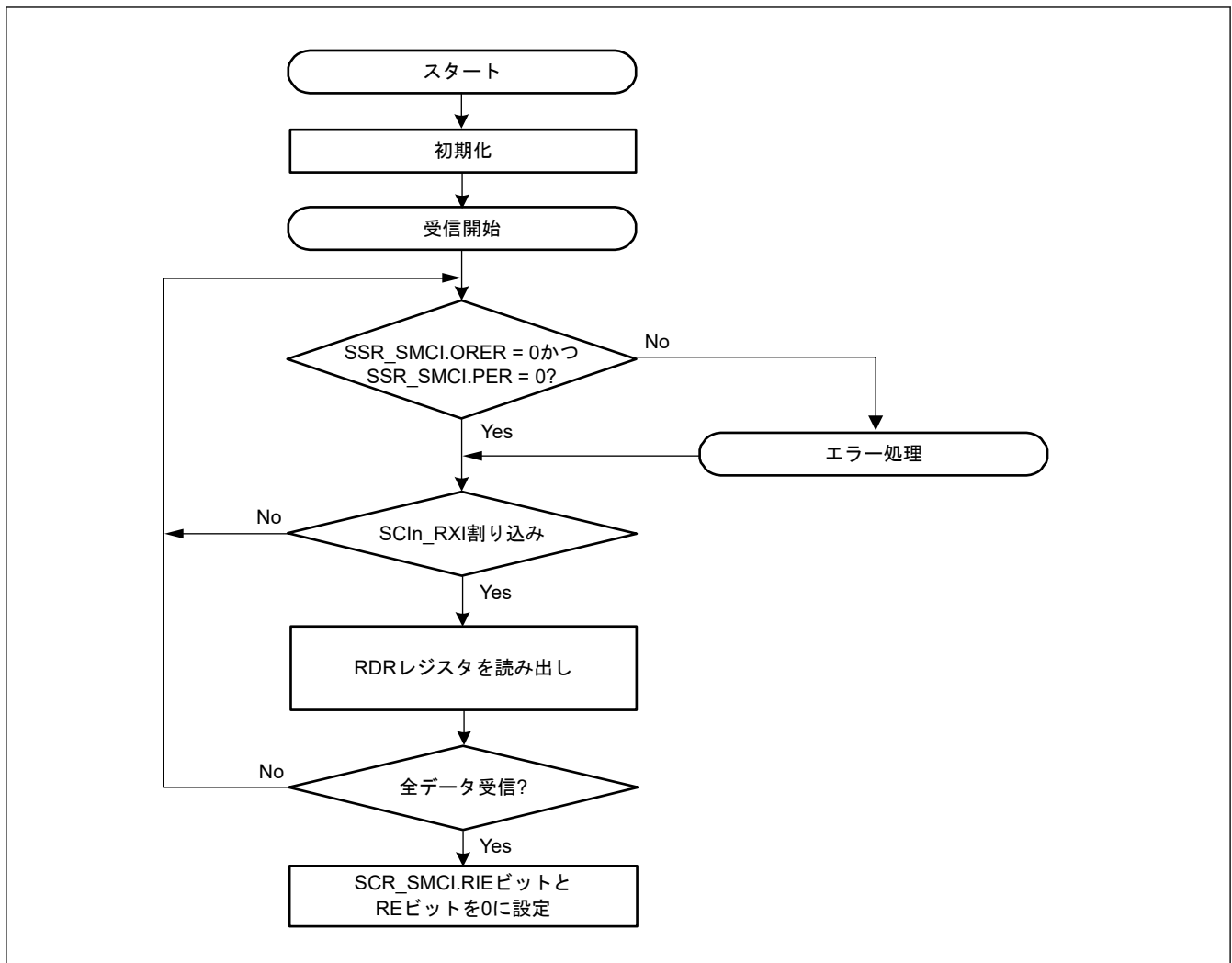
`SMR_SMCI` レジスタの `GM` ビットが 0 の場合、`SCR_SMCI` レジスタの `CKE[0]` ビットで制御される出力は、`SCKn` 端子にただちに反映されます。したがって、意図しない幅のパルスが `SCKn` 端子から出力される可能性があります。

`SMR_SMCI.GM` ビットを 1 にすると、`SCR_SMCI` レジスタの `CKE[0]` ビットが変更されても基本クロックと同じパルス幅のクロックが出力されます。



図 25.57 クロック出力固定タイミング

25.7 簡易 IIC モードの動作

簡易 IIC モードフォーマットは、8 ビットのデータと 1 ビットのアクノリッジから構成されます。開始条件および再開始条件に続くフレームはスレーブアドレスのフレームであり、マスタデバイスは、通信先であるスレーブデバイスを指定するために使用します。指定されたスレーブデバイスは、新たにスレーブデバイスが指定されるか、または停止条件が満たされるまで有効です。各フレーム内の 8 ビットのデータは、MSB から順に送信されます。

図 25.58 に、I²C バスフォーマットを、図 25.59 に、I²C バスタイミングを示します。

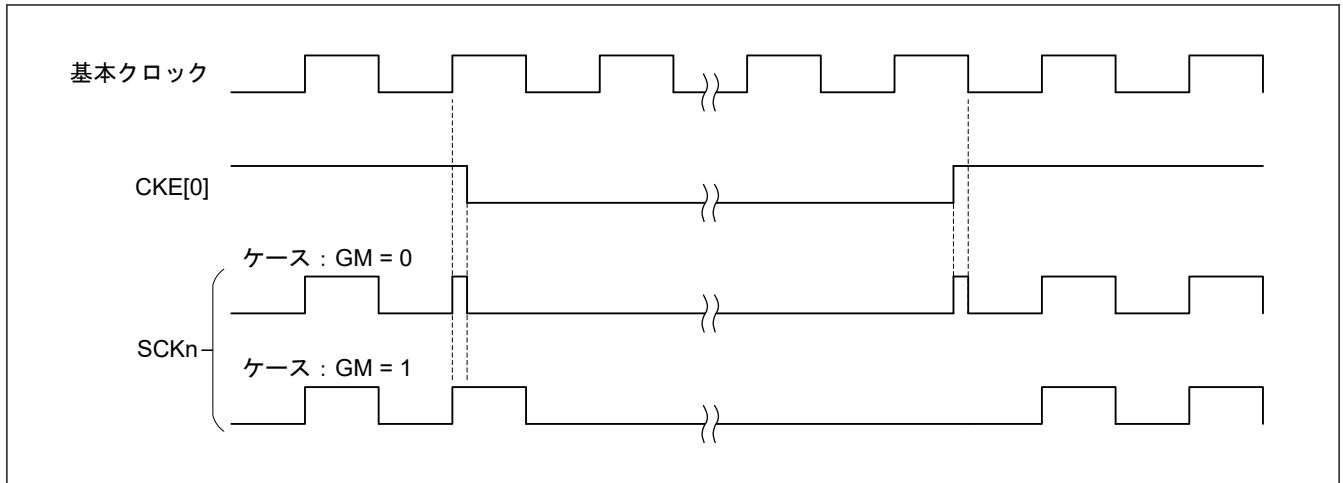

図 25.58 I²C バスフォーマット



図 25.59 I²C バスタイミング (SLA = 7 ビットの場合)

- S : 開始条件を示します。マスタデバイスは、SCLn ラインが High 状態にあるとき、SDAn ラインのレベルを High から Low へ変化させます。
- SLA : スレーブアドレスを示します。これによってマスタデバイスがスレーブデバイスを選択します。
- R/W# : 転送方向 (送信/受信) を示します。値 1 のときはスレーブデバイスからマスタデバイスへ、値 0 のときはマスタデバイスからスレーブデバイスへデータを送信します。
- A/A# : アクノリッジを示します。マスタ送信モードでは、スレーブデバイスがアクノリッジを返します。マスタ受信モードでは、マスタデバイスがアクノリッジを返します。Low を返すことで ACK を、High を返すことで NACK を示します。
- Sr : 再開始条件を示します。マスタデバイスは、SCLn ラインが High 状態にあるとき、セットアップ時間経過後に SDA_n ラインのレベルを High から Low へ変化させます
- DATA : 送受信データを示します。
- P : 停止条件を示します。マスタデバイスは、SCLn ラインが High 状態にあるとき、SDAn ラインのレベルを Low から High へ変化させます。

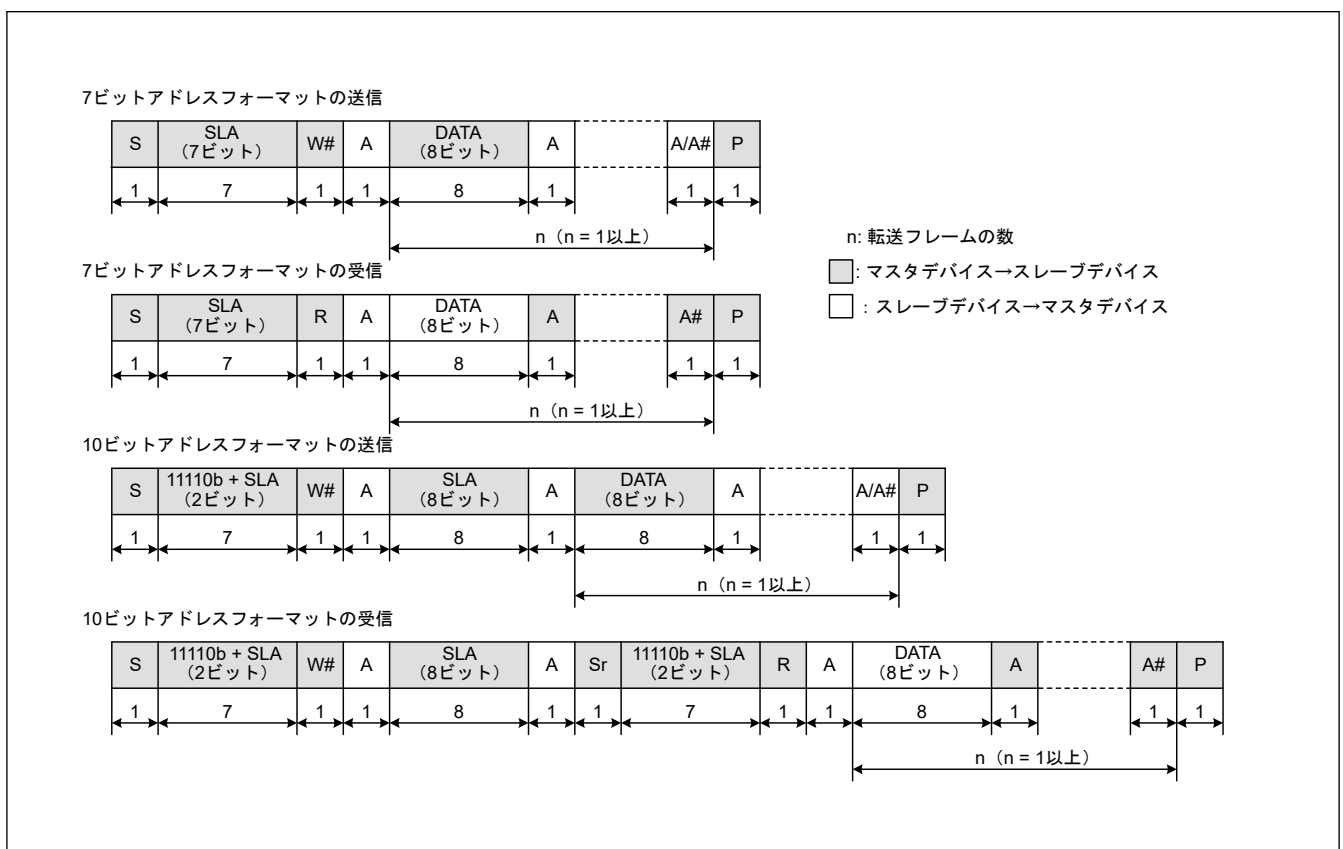
25.7.1 開始条件、再開始条件、停止条件の生成

SIMR3.IICSTAREQ ビットに 1 を書き込むことにより、開始条件の生成を行います。開始条件の生成では、以下の動作が行われます。

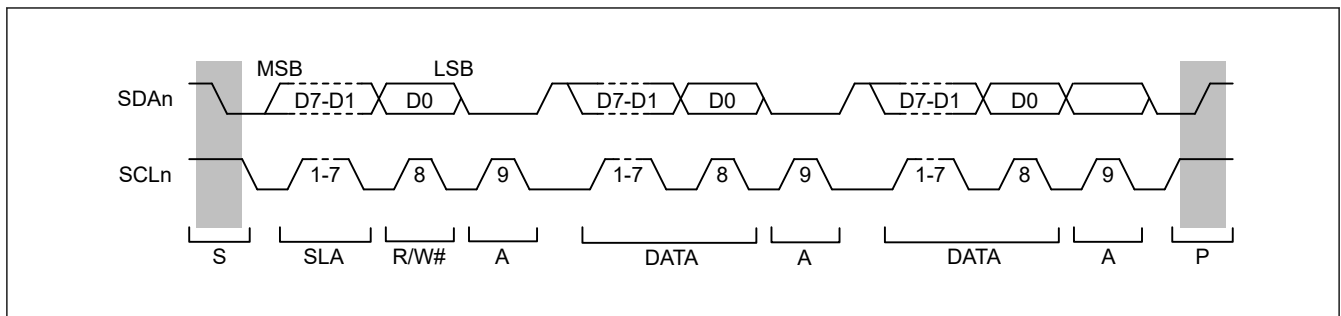
- SDA_n ラインを立ち下げ (High から Low へ変化)、SCLn ラインは開放状態を保持
- BRR レジスタで設定したビットレートでの 1 ビット期間の半分を、開始条件のホールド時間に設定
- SCLn ラインを立ち下げ (High から Low へ変化)、SIMR3.IICSTAREQ ビットを 0 にして、開始条件生成割り込み要求を出力

SIMR3.IICRSTAREQ ビットに 1 を書き込むことにより、再開始条件の生成を行います。再開始条件の生成では、以下の動作が行われます。

- SDA_n ラインを開放、SCLn ラインは Low を保持
- BRR レジスタで設定したビットレートでの 1 ビット期間の半分を、SCLn ラインの Low 期間に設定
- SCLn ラインを開放 (Low から High へ変化)
- SCLn ラインの High を検出後、BRR レジスタで設定したビットレートでの 1 ビット期間の半分を、再開始条件のセットアップ時間に設定
- SDA_n ラインを立ち下げ (High から Low へ変化)
- BRR レジスタで設定したビットレートでの 1 ビット期間の半分を、再開始条件のホールド時間に設定
- SCLn ラインを立ち下げ (High から Low へ変化)、SIMR3.IICRSTAREQ ビットを 0 にして、再開始条件生成割り込み要求を出力

SIMR3.IICSTPREQ ビットに 1 を書き込むことにより、停止条件の生成を行います。停止条件の生成では、以下の動作が行われます。

- SDA_n ラインを立ち下げ (High から Low へ変化)、SCLn ラインは Low を保持
- BRR レジスタで設定したビットレートでの 1 ビット期間の半分を、SCLn ラインの Low 期間に設定

- SCLn ラインを開放 (Low から High へ変化)
- SCLn ラインの High を検出後、BRR レジスタで設定したビットレートでの 1 ビット期間の半分を、停止条件のセットアップ時間に設定
- SDAn ラインを開放 (Low から High へ変化)、SIMR3.IICSTPREQ ビットを 0 にして、停止条件生成割り込み要求を出力

図 25.60 に開始条件、再開条件、停止条件生成の動作タイミングを示します。



図 25.60 開始条件、再開条件、停止条件生成の動作タイミング

25.7.2 クロック同期化

通信先のスレーブデバイスがウェイトを挿入する目的で、SCLn ラインを Low にする場合があります。SIMR2.IICCSB ビットを 1 にすると、内部 SCLn クロック信号が SCLn 端子入力のレベルと異なる場合に、同期を取るための制御を行います。

SIMR2.IICCSB ビットを 1 にすると、内部 SCLn クロック信号が Low から High へ変化します。SCLn 端子入力が Low の間は High 期間のカウントを停止し、SCLn 端子入力が High へ変化すると、High 期間のカウントを開始します。

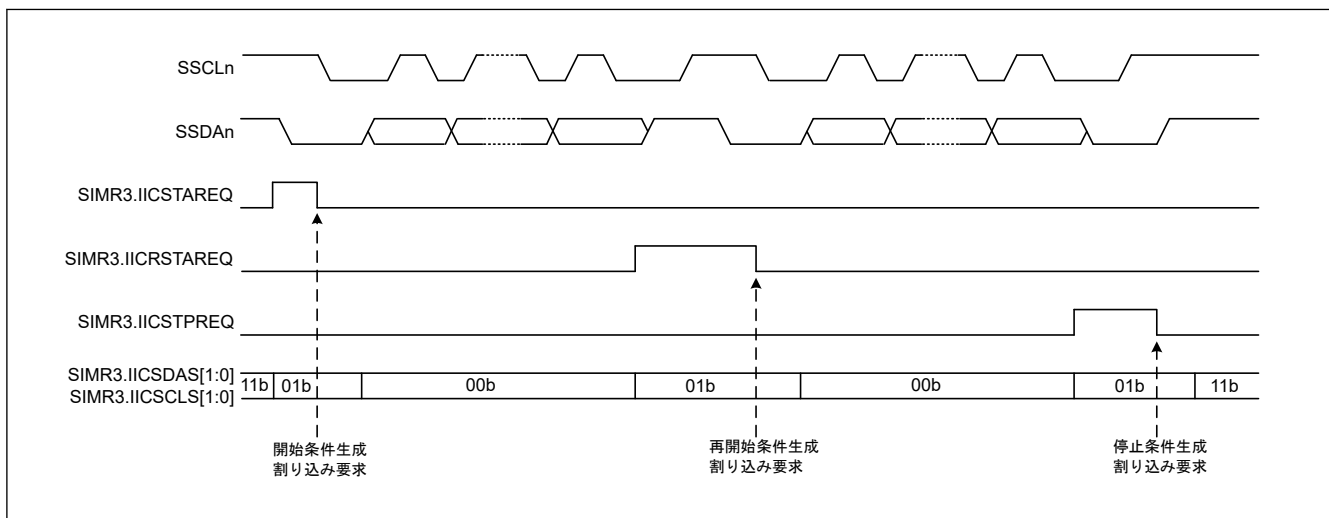
このとき、SCLn 端子が High へ変化して High 期間のカウントを開始するまでの間隔は、SCLn 端子出力遅延、SCLn 端子入力のノイズフィルタ遅延 (ノイズフィルタのサンプリングクロックで 2~3 サイクル)、内部処理遅延 (PCLK で 1~2 サイクル) の合計になります。この間、他のデバイスが SCLn ラインを Low にしていなくても、内部 SCLn クロックの High 期間が延長されます。

SIMR2.IICCSB ビットが 1 の場合、データの送受信は、SCLn 端子入力と内部 SCLn クロックの論理積に同期して行われます。SIMR2.IICCSB ビットが 0 の場合は、データの送受信は、内部 SCLn クロックに同期して行われます。

開始条件、再開条件、または停止条件の生成要求発行後、内部 SCLn クロックが Low から High へ変化するまでの間にスレーブデバイスからウェイトが挿入された場合、その期間分、生成までの時間が延長されます。

内部 SCLn クロックが Low から High へ変化した後、スレーブデバイスがウェイトを挿入した場合は、そのウェイト期間も停止はせず、生成完了割り込み要求を発行しますが、条件生成自体は保証されません。

図 25.61 に、クロック同期化の動作例を示します。



図 25.61 クロック同期化の動作例

25.7.3 SDA_n 出力遅延

SIMR1.IICDL[4:0]ビットを用いて、SCL_n 端子出力の立ち下がりに対し、SDA_n 端子出力を遅延させることが可能です。遅延時間は0~31 サイクルから選択できます。これは、対応する内蔵ポーレートジェネレータからのクロック信号のサイクル数を表します (SMR.CKS[1:0]ビットで選択した分周ベースクロック (PCLK) を基準とします)。SDA_n 端子出力の遅延は、開始条件/再開条件/停止条件の各信号、8ビットの送信データ、およびアクノリッジビットに適用されます。

SDA_n 出力遅延が SCL_n 端子出力の立ち下がり時間より短い場合、SCL_n 端子出力の立ち下がり中に SDA_n 端子出力が変化を開始して、スレーブデバイスが誤動作する可能性があります。SDA_n 端子出力遅延は、SCL_n 端子出力の立ち下がり時間の最大値 (IIC の標準モードとファストモードでは 300 ns) より大きくなるように設定してください。

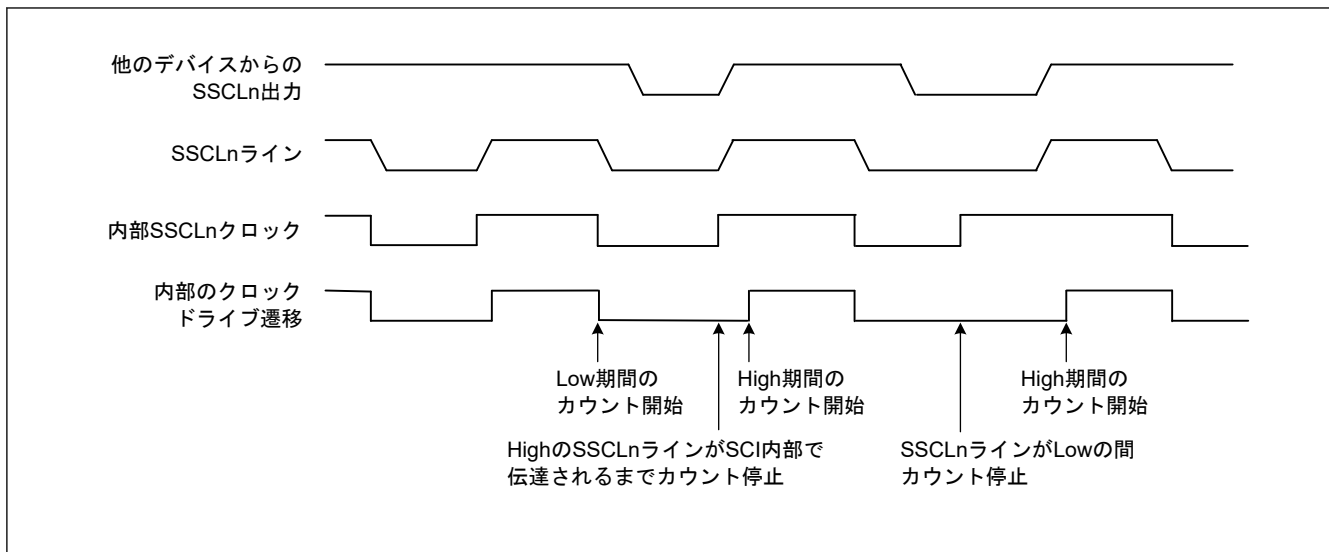
図 25.62 に、SDA_n 出力遅延のタイミングを示します。

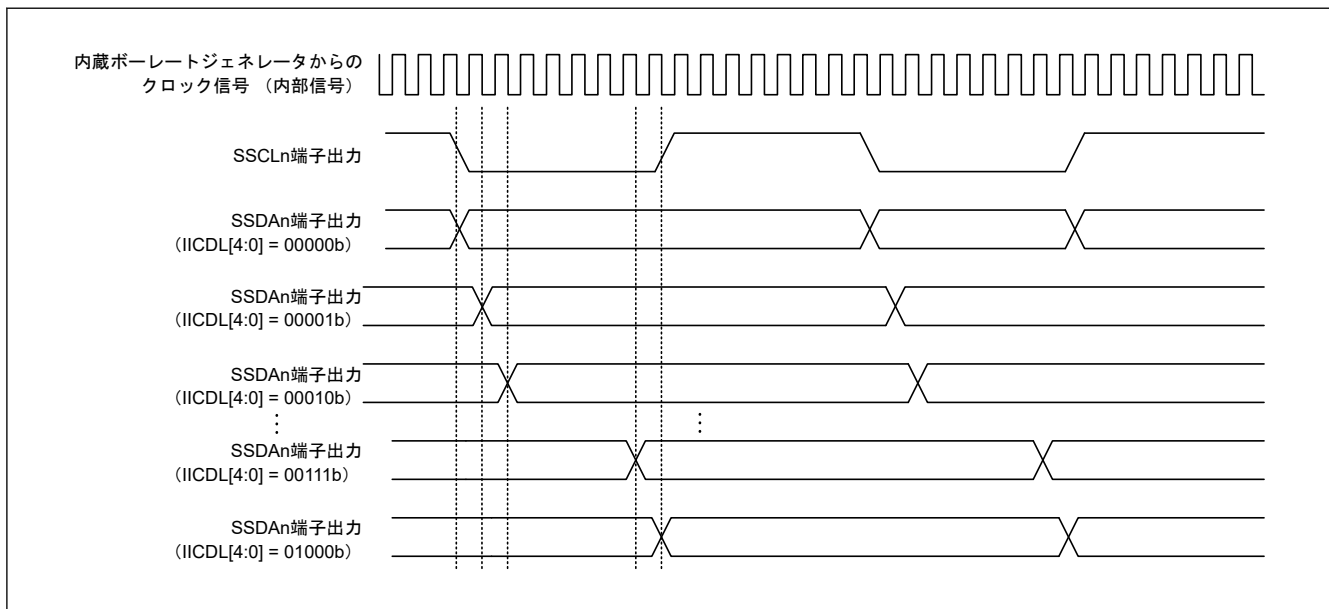
図 25.62 SDA_n 出力遅延のタイミング

25.7.4 SCI の初期化 (簡易 IIC モード)

データの送受信前に、SCR レジスタに初期値 0x00 を書き込み、表 25.31 のフローチャート例に従って、インタフェースを初期化してください。

動作モードまたは通信フォーマットを変更する前に、必ず SCR レジスタを初期値にしてください。また、簡易 IIC モード時の通信ポートのオープンドレイン設定は、ポート側で行ってください。

表 25.31 簡易 IIC モードにおける SCI 初期化の手順例

| 番号 | ステップ名 | 説明 |
|----|--|---|
| 1 | 初期化を開始 | |
| 2 | SCR の TIE、RIE、TE、RE、TEIE、および CKE[1:0] ビットを 0 に設定 | |
| 3 | I/O ポート機能を設定 | SSCLn および SSDAn 端子の機能が (N チャネルオープンドレイン出力端子で) 使用可能となるように I/O ポートを設定します。 |
| 4 | SIMR3 の IICSDAS[1:0] ビットと IICSCLS[1:0] ビットを 11b に設定 | SSCLn および SSDAn 端子を、開始条件生成を行うときまでハイインピーダンス状態にします。 |
| 5 | SMR レジスタと SCMR レジスタに送信/受信フォーマットを設定 | SMR および SCMR に送信/受信フォーマットを設定します。SMR では、CKS[1:0] ビットを目的の値にし、その他のビットを 0 にします。SCMR では、SDIR ビットを 1 にし、SINV ビットと SMIF ビットを 0 にします。 |
| 6 | BRR に値を設定 | BRR レジスタに目的のビットレート値を書き込みます。 |
| 7 | MDDR に値を設定 | MDDR レジスタにビットレート誤差補正値を書き込みます。SEMR.BRME ビットが 0 に設定されている場合、この手順は不要です。 |
| 8 | SEMR、SNFR、SIMR1、SIMR2、および SPMR に値を設定 | SEMR、SNFR、SIMR1、SIMR2、および SPMR に値を設定します。NFEN ビットと BRME ビットを SEMR に設定します。SNFR に、NFCS[2:0] ビットを設定します。SIMR1 では、IICM ビットを 1 にし、IICDL[4:0] ビットには必要に応じた値を設定します。SIMR2 では、IICACKT ビットと IICCSC ビットを 1 にし、IICINTM ビットには必要に応じた値を設定します。SPMR レジスタでは、すべてのビットを 0 にします。 |
| 9 | SCR.RE ビットおよび SCR.TE ビットを 1 にし、SCR.TIE ビット、SCR.RIE ビット、および SCR.TEIE ビットを設定 | SCR レジスタの RE ビットと TE ビットを 1 にしてください。その後で、SCR.TIE、RIE、TEIE ビットを設定します(送信用で SIMR2.IICINTM ビットが 1 の状態の場合は、RIE ビットを 0 にします)。TE ビットと RE ビットを 1 にすることで、SSCLn および SSDAn 端子の機能が有効となります。 |
| 10 | 送信または受信の開始 | |

25.7.5 マスタ送信動作 (簡易 IIC モード)

図 25.63 と図 25.64 にマスタ送信の動作例を、図 25.65 にデータ送信のフローチャート例を示します。

図 25.63 に、SIMR2.IICINTM ビットが 1 (受信割り込み、送信割り込みを使用) で、かつ SCR.RIE ビットが 0 (SCIn_RXI および SCIn_ERI 割り込み要求を禁止) の場合の動作例を示します。

STI 割り込みについては、表 25.36 を参照してください。

図 25.65 に、SIMR2.IICINTM が 1 の状態で、CPU によるアドレス送信と DTC によるデータ送信の場合のフローチャートを示します。10 ビットスレーブアドレス使用時は、[3] と [4] の手順を 2 回繰り返します。

簡易 IIC モードでの送信データエンブレ割り込み (SCIn_TXI) は、クロック同期式送信時の SCIn_TXI 割り込み要求発生のタイミングとは異なり、1 フレームの通信を完了した時点で発生します。



図 25.63 簡易 IIC モードにおけるマスタ送信の動作例 1 (7 ビットスレーブアドレス、送信割り込み、受信割り込み使用時)

マスタ送信で、SIMR2.IICINTM ビットを 0 (ACK 割り込み、NACK 割り込みを使用) にした場合、ACK 割り込みをトリガにして DTC を起動し、データを必要バイト数送信します。NACK を受信した場合は、NACK 割り込みをトリガにして、送信中止や再送信などのエラー処理を行います。

TDR レジスタにデータを書き込んだ後に、何らかの理由で通信をリスタートさせたい場合は以下の手順に従ってください。

1. SCR レジスタの TE、RE ビットを 0 にして通信停止させてください。
2. SIMR3 レジスタに 0xF0 を設定し、I²C バスを解放し、各条件生成をクリアしてください。
3. SSR レジスタの RDRF フラグが 1 にセットされている場合、RDRF フラグをクリアしてください。
4. SCR レジスタの TE、RE ビットに 1 を設定し、次の通信を開始してください。

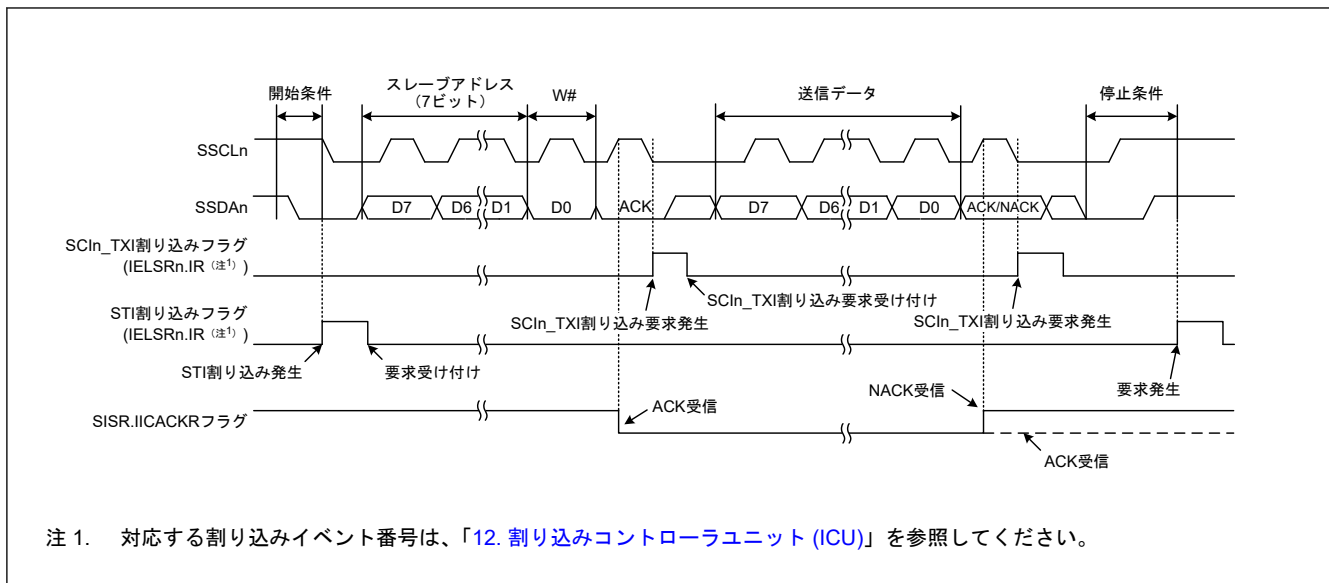

図 25.64 簡易 IIC モードにおけるマスタ送信の動作例 2 (7 ビットスレーブアドレス、ACK 割り込み、NACK 割り込み使用時)



図 25.65 簡易 IIC モードにおけるマスタ送信のフローチャート例（送信割り込み、受信割り込み使用時）

25.7.6 マスタ受信動作 (簡易 IIC モード)

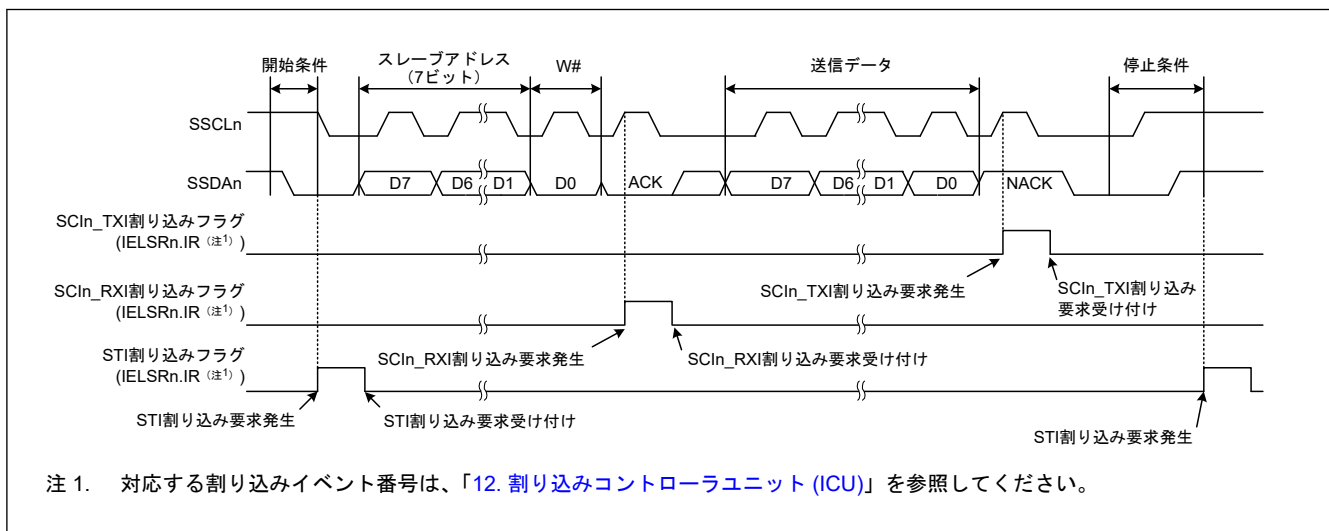
図 25.66 に簡易 IIC モードにおけるマスタ受信の動作例を、図 25.67 にマスタ受信のフローチャート例を示します。

下図では、SIMR2.IICINTM ビットが 1 (受信割り込み、送信割り込みを使用) の場合を想定しています。

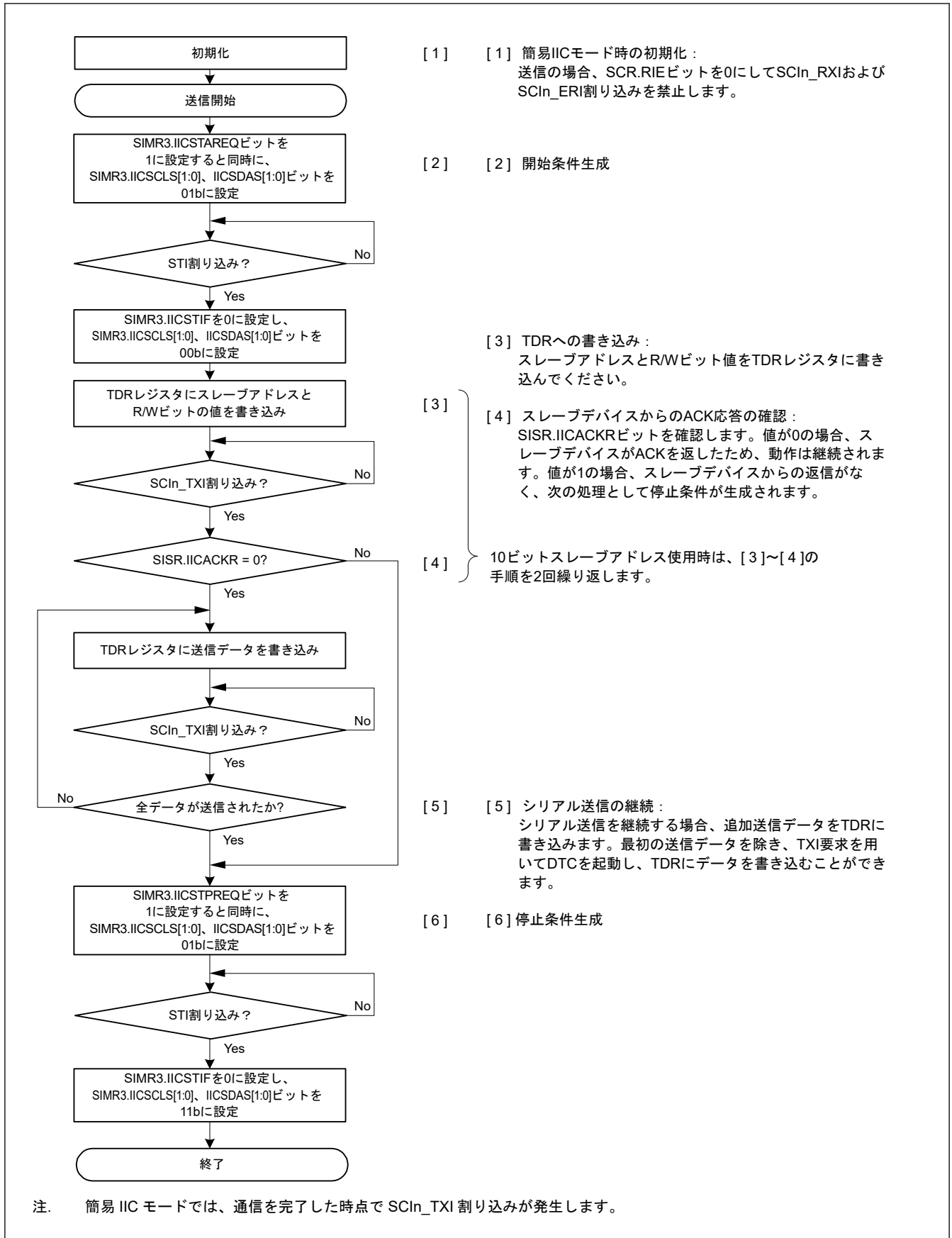
簡易 IIC モードでの送信データエンpty割り込み (SCIn_TXI) は、クロック同期式送信時の SCIn_TXI 割り込み要求発生とのタイミングとは異なり、1 フレームの通信を完了した時点で発生します。



図 25.66 簡易 IIC モードにおけるマスタ受信の動作例 (7 ビットスレーブアドレス、送信割り込み、受信割り込み使用時)



注. 簡易 IIC モードでは、通信を完了した時点で SCIn_TXI 割り込み要求が発生します。

図 25.67 簡易 IIC モードにおけるマスタ受信のフローチャート例（送信割り込み、受信割り込み使用時）

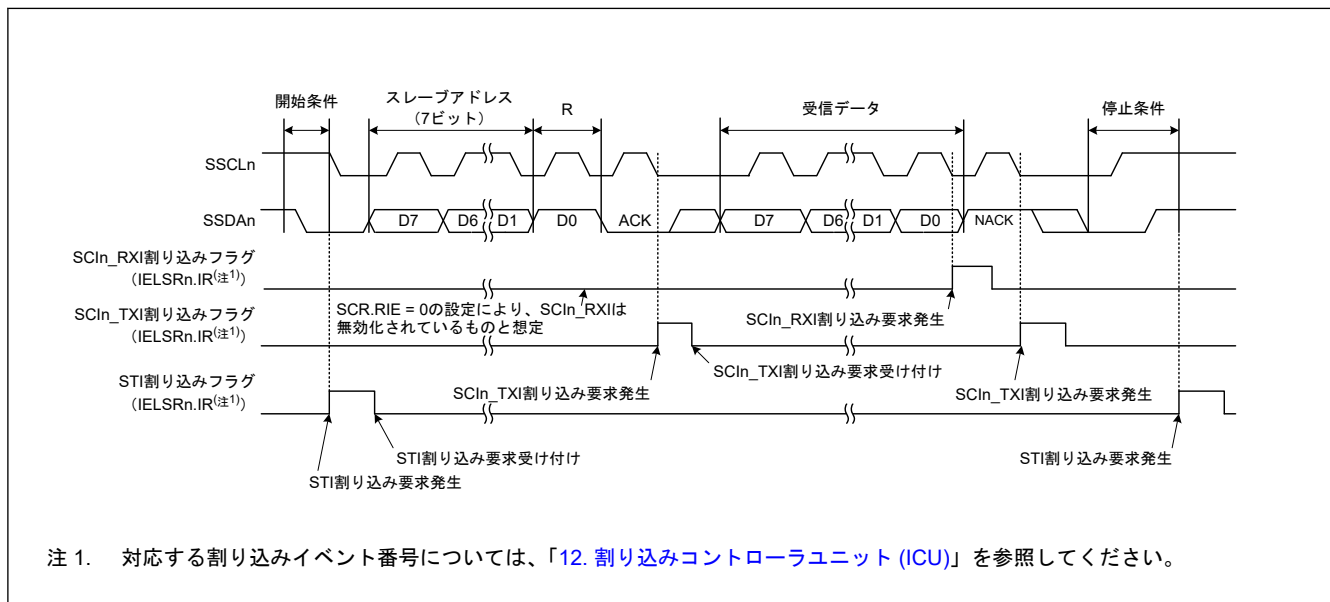
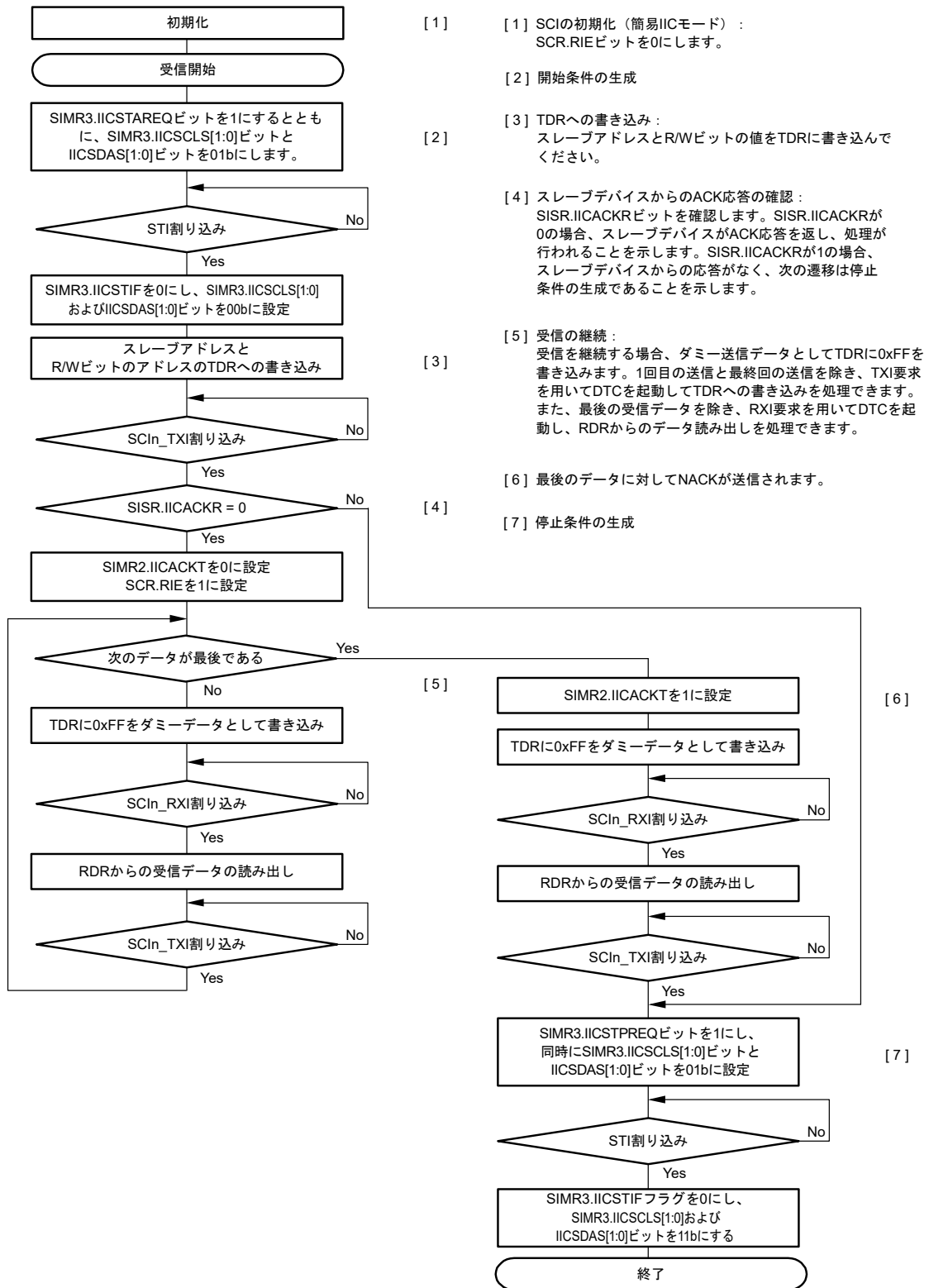
25.8 簡易 SPI モードの動作

SCIは拡張機能として、1つまたは複数のマスタと複数のスレーブとの間で通信が可能な、簡易 SPI モードをサポートしています。

クロック同期式モードの設定 (SCMR.SMIF = 0、SIMR1.IICM = 0、SMR.CM = 1) を使用するとともに、SPMR.SSE ビットを 1 にすることによって、SCI は簡易 SPI モードになります。なお、構成がシングルマスタのみの場合は、簡易 SPI モードでマスタとして使用されるデバイスの接続に、マスタ側の SS_n 端子機能は不要です。よって、そのような場合は、SPMR.SSE ビットを 0 にしてください。

図 25.68 に、簡易 SPI モードの接続例を示します。マスタからの SS_n 信号出力については、汎用ポートで制御してください。

簡易 SPI モードでは、クロック同期式モードと同様に、クロックパルスに同期してデータを送受信します。通信データの 1 キャラクタは 8 ビットデータで構成され、パリティビットの付加はできません。SCMR.SINV ビットを 1 にすることで、送受信データを反転できます。

SCI 内部では送信部と受信部は独立しており、クロックを共有することで全二重通信が可能です。また、送信部と受信部はどちらもバッファ構成になっているため、送信中に次の送信データを書き込むことや、受信中に前の受信データを読み込むことが可能です。これにより、連続転送が可能となります。



図 25.68 簡易 SPI モードでの接続例 (シングルマスタ時、SPMR.SSE ビット = 0)

25.8.1 マスタモード、スレーブモードと各端子の状態

簡易 SPI モードでは、マスタモード (SCR.CKE[1:0] = 00b または 01b、かつ SPMR.MSS = 0) と、スレーブモード (SCR.CKE[1:0] = 10b または 11b、かつ SPMR.MSS = 1) で、各端子の入出力方向が異なります。

表 25.32 に、端子状態、モード、および SS_n 端子入力レベルの関係を示します。

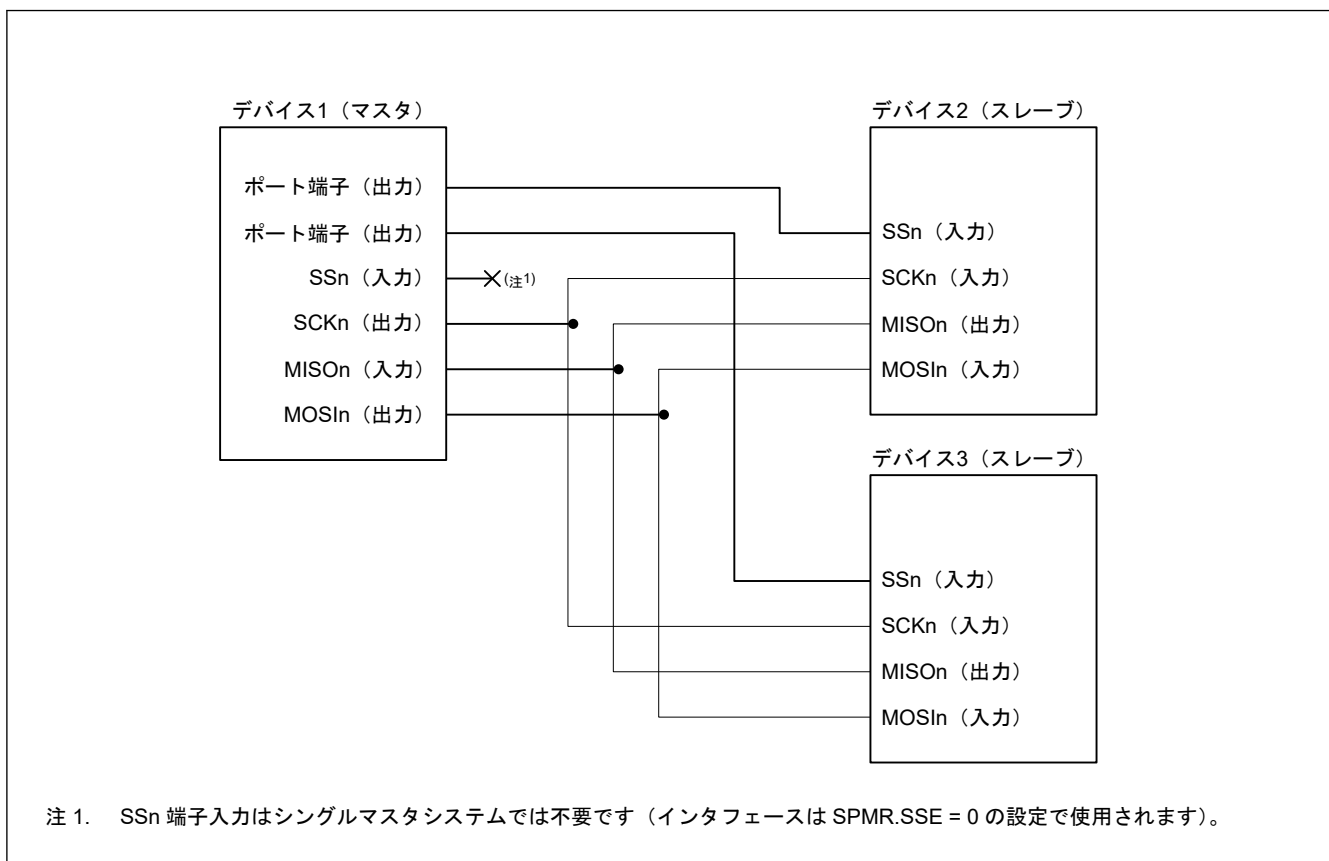
表 25.32 モードおよび SSn 端子入力と各端子状態の関係

| モード | SSn 端子入力 | MOSIn 端子状態 | MISOn 端子状態 | SCKn 端子状態 |
|------------|-----------------|--------------|--------------|-------------|
| マスタモード(注1) | High (通信可能) | 送信データ出力(注2) | 受信データ入力 | クロック出力(注3) |
| | Low (通信不可) | ハイインピーダンス | 受信データ入力 (無効) | ハイインピーダンス |
| スレーブモード | High レベル (通信不可) | 受信データ入力 (無効) | ハイインピーダンス | クロック入力 (無効) |
| | Low レベル (通信可能) | 受信データ入力 | 送信データ出力 | クロック入力 |

注 1. シングルマスタ構成 (SPMR.SSE = 0) のみの場合、SSn 端子の入力レベルにかかわらず、通信可能となります。これは、SSn 端子入力が High のときと等価です。

注 2. シリアル送信禁止 (SCR.TE ビット = 0) の場合、MOSIn 端子出力はハイインピーダンスです。

注 3. マルチマスタ構成 (SPMR.SSE = 1) では、シリアル送受信禁止 (SCR.TE = 0 および SCR.RE = 0) の場合、SCKn 端子出力はハイインピーダンスです。

25.8.2 マスタモード時の SS 機能

SCR.CKE[1:0]ビットを 00b または 01b にして、SPMR.MSS ビットを 0 にすると、マスタモードになります。シングルマスタ構成 (SPMR.SSE ビット = 0) では SSn 端子が使用されないため、SSn 端子の値にかかわらず送受信動作が可能です。

マルチマスタ構成 (SPMR.SSE ビット = 1) において SSn 端子入力が High の場合、他にマスタが存在しないこと、あるいは別のマスタが送受信動作を行っていることを示すために、マスタデバイスは SCKn 端子からクロックを出力した後、送受信動作を開始します。

マルチマスタ構成 (SPMR.SSE ビット = 1) において SSn 端子入力が Low の場合は、別のマスタが存在し、送受信動作中です。MOSIn 端子出力と SCKn 端子出力はハイインピーダンスになり、送受信動作を開始することができません。また、モードフォルトエラーとして SPMR.MFF ビットが 1 になります。マルチマスタ構成では、SPMR.MFF フラグを読むことでエラー処理を開始してください。なお、送受信動作中にモードフォルトが発生しても、送受信動作は停止しませんが、送受信動作完了後の MOSIn 出力と SCKn 出力はハイインピーダンス状態です。

汎用ポート端子を使用して、マスタからの SS 出力信号を生成してください。

25.8.3 スレーブモード時の SS 機能

SCR.CKE[1:0]ビットを 10b または 11b にして、SPMR.MSS ビットを 1 にすると、スレーブモードになります。SSn 端子入力が High のとき、MISOn 出力端子の状態はハイインピーダンスになり、SCKn 端子からのクロック入力は無視されます。SSn 端子入力が Low のとき、SCKn 端子からのクロック入力が有効になり、送信または受信動作が可能になります。

送信または受信動作中に SSn 端子入力が Low から High に変化した場合、MISOn 出力端子の状態をハイインピーダンスにします。なお、内部的な送信または受信処理は、SCKn 端子から入力されるクロックレートで継続し、1 キャラクタ分の送受信が完了すると、動作が停止して、割り込み (SCIn_TXI、SCIn_RXI、SCIn_TEI のいずれか) が発生します。

25.8.4 クロックと送受信データの関係

SPMR レジスタの CKPOL ビットと CKPH ビットを用いて、送受信に用いるクロックを 4 種類から選択できます。クロック信号と送受信データの間を [図 25.69](#) に示します。マスタモードとスレーブモードの両方で、クロックと送受信データの間は同一です。これは、SSn 端子入力が High のときと等価です。



図 25.69 簡易 SPI モードにおけるクロックと送受信データの関係

25.8.5 SCI の初期化 (簡易 SPI モード)

簡易 SPI モードでの初期化は、クロック同期式モードの場合と同じです。初期化フローの例は、「[25.5.3. SCI の初期化 \(クロック同期式モード\)](#)」を参照してください。SPMR レジスタの CKPOL ビットと CKPH ビットは、マスタデバイスとスレーブデバイスの両方に適切なクロック信号となるように設定する必要があります。

動作モードや転送フォーマットに変更を加える場合は、必ず SCR レジスタを初期化してから行ってください。

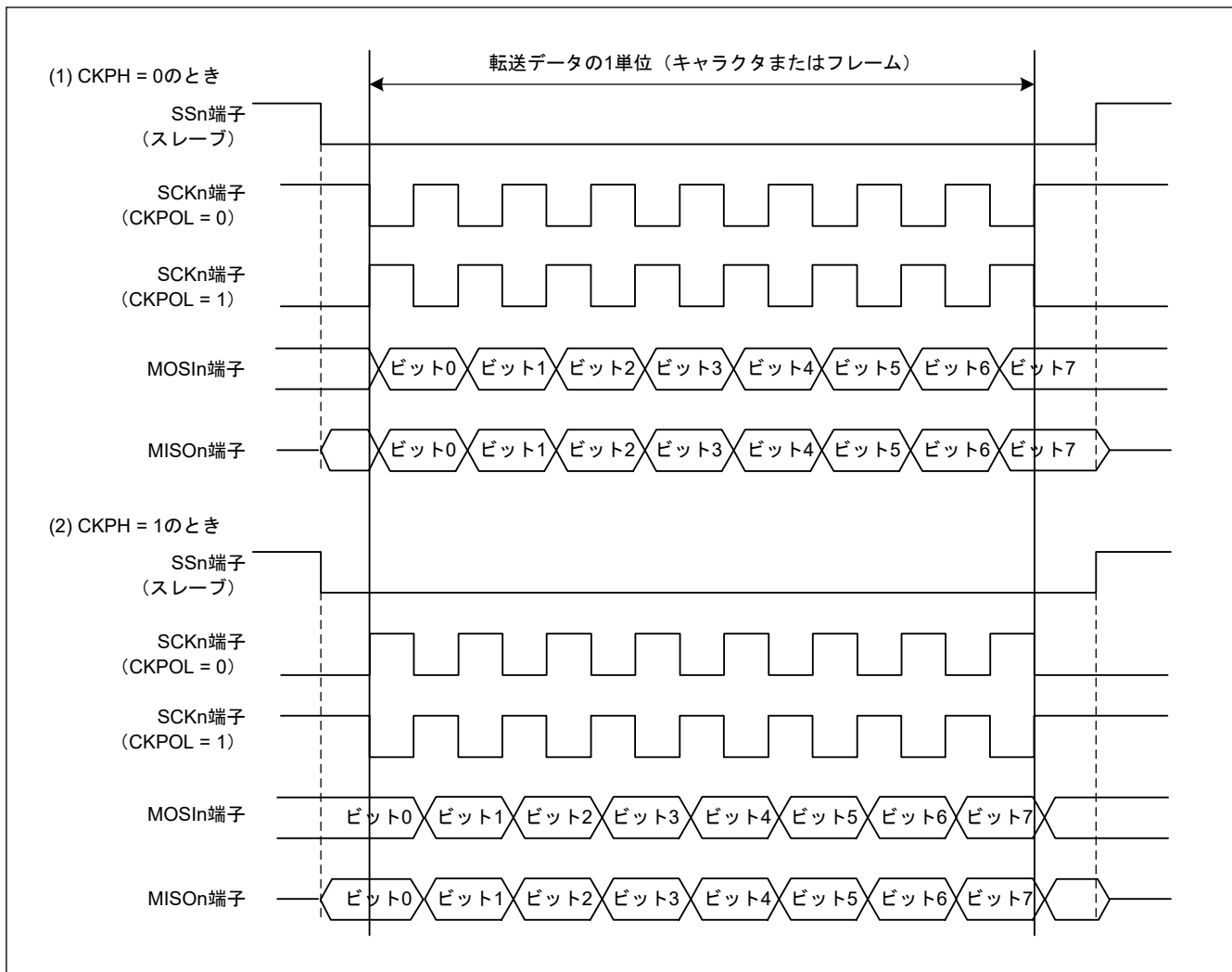
注. 0 になるのは RE ビットのみです。SSR.ORER、FER、PER、RDR の各フラグは初期化されません。

SCR レジスタの TIE ビットが 1 のときに、TE ビットの値を 1 から 0、または 0 から 1 に変更すると、送信データエンプティ割り込み (SCIn_TXI) が発生します。

25.8.6 シリアルデータの送受信 (簡易 SPI モード)

マスタモードでは、送受信先のスレーブデバイスの SSn 端子を、送受信開始前に Low にして、送受信終了後に High にしてください。それ以外の手順はクロック同期式モードと同様です。

25.9 ビットレート変調機能

ビットレート変調機能では、SMR/SMR_SMCI レジスタの CKS[1:0] ビットで選択された内部クロックの 256 クロックサイクルの間で、MDDR レジスタで指定した数を用いて、ビットレートを均一に補正することが可能です。

調歩同期式モードにおいて、PCLK が SMR/SMR_SMCI レジスタの CKS[1:0] ビットで選択されたとき、BRR と MDDR がそれぞれ 0 と 160 の場合の例を [図 25.70](#) に示します。この例では、基本クロックの周期が均一に 256/160 に補正され、同時にビットレートも 160/256 に補正されています。

注. 内部クロックを有効にするとパイアスが発生し、内部基本クロックのパルス幅に伸縮が生じます。

クロック同期式モードと、簡易 SPI モードでの最高速設定 (SMR.CKS[1:0] = 00b、SCR.CKE[1] = 0、および BRR = 0) では、この機能を使用しないでください。



図 25.70 ビットレート変調機能使用時の内部基本クロックの例

25.10 割り込み要因

25.10.1 SCIn_TXI および SCIn_RXI 割り込みのバッファ動作 (非 FIFO 選択時)

ICU の割り込みステータスフラグが 1 のときは、SCIn_TXI 割り込みと SCIn_RXI 割り込みの発生条件が成立していても、ICU は割り込み要求を出力せず、内部で保存します (内部で保存できる容量は、1 要因ごとに 1 要求までです)。

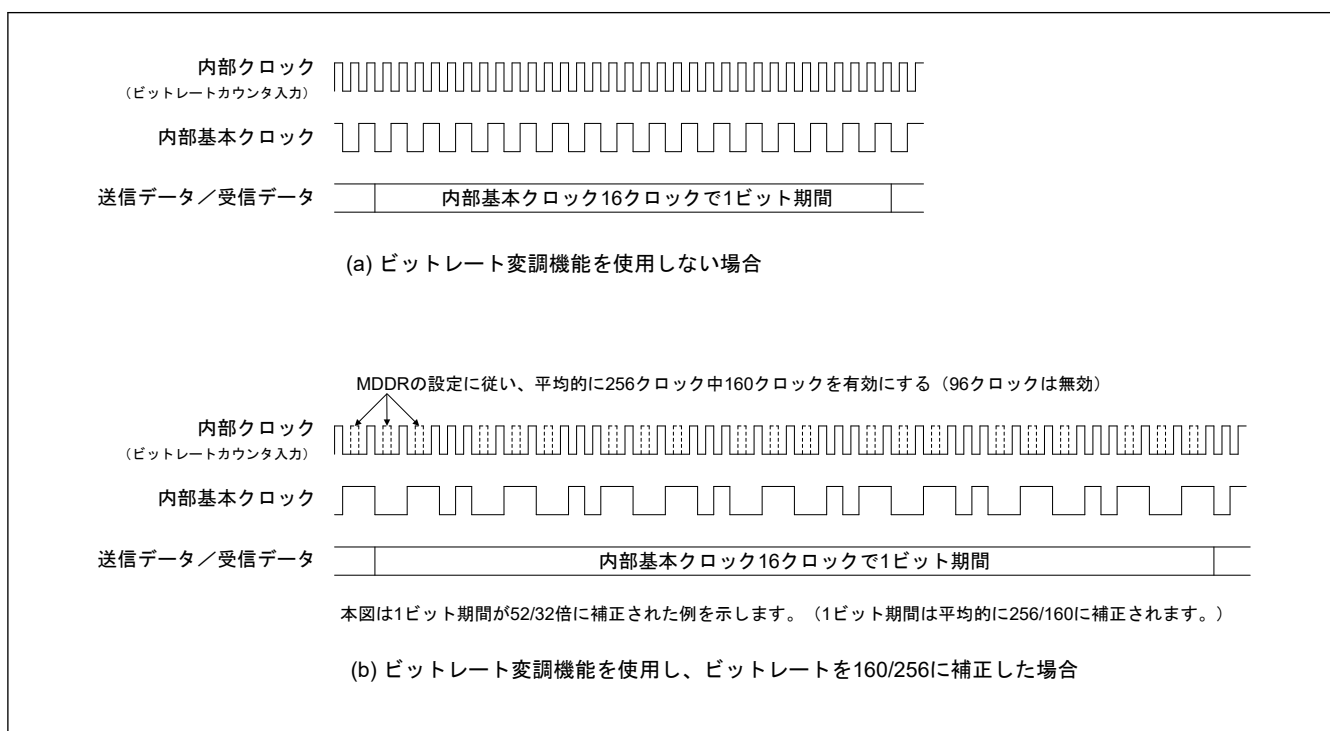
ICU の割り込みステータスフラグが 0 になると、ICU 内に保持されていた割り込み要求が出力されます。割り込み要求が出力されると、内部で保持されていた割り込みは自動的に破棄されます。また、内部で保持されていた割り込み要求は、対応する割り込み許可ビット (SCR/SCR_SMCI レジスタの TIE ビットまたは RIE ビット) をクリアすることでも破棄できます。

25.10.2 SCIn_TXI および SCIn_RXI 割り込みのバッファ動作 (FIFO 選択時)

ICU の割り込みステータスフラグを 1 にすると、SCIn_TXI 割り込みと SCIn_RXI 割り込みは、ICU に対して割り込み要求を出力しません。ICU の割り込みステータスフラグを 0 にした場合に、SCIn_TXI 割り込みと SCIn_RXI 割り込みの条件が満たされていれば、割り込み要求が発生します。

25.10.3 調歩同期式モード、クロック同期式モード、および簡易 SPI モードにおける割り込み

(1) 非 FIFO 選択時

表 25.33 に調歩同期式モード、クロック同期式モードおよび簡易 SPI モードにおける割り込み要因を示します。

各割り込み要因には、異なる割り込みベクタの割り当てが可能です。SCR レジスタの許可ビットによって、割り込み要因を個別に許可/禁止することができます。

SCR.TIE ビットが 1 のとき、送信データが TDR レジスタまたは TDRHL レジスタ(注1)から TSR レジスタへ転送されると、SCIn_TXI 割り込み要求が発生します。また、SCIn_TXI 割り込み要求は、SCR.TE ビットと SCR.TIE ビット

ットを1命令で同時に1にすることも発生します。SCIn_TXI 割り込み要求を用いて DTC を起動し、データ転送を行うことができます。

SCIn_TXI 割り込み要求は、SCR.TIE ビットが0の状態ではSCR.TE ビットを1にした場合、またはSCR.TE ビットが1の状態ではSCR.TIE ビットを1にした場合には発生しません。(注2)

SCR.TEIE ビットが1のとき、送信データの最終ビットを送信するタイミングまでに次のデータが書き込まれていないと、SSR.TEND フラグが1になり、SCIn_TEI 割り込み要求が発生します。また、SCR.TE ビットを1にしてからTDRレジスタまたはTDRHLレジスタ(注1)に送信データを書き込むまでの間は、SSR.TEND フラグは1を保持しており、SCR.TEIE ビットを1にするとSCIn_TEI 割り込み要求が発生します。

TDRレジスタまたはTDRHLレジスタ(注1)にデータを書き込むと、SSR.TEND フラグがクリアされてSCIn_TEI 割り込み要求は取り消されますが、取り消されるまである程度時間がかかります。

SCR.RIE ビットが1のとき、受信データがRDRレジスタに格納されると、SCIn_RXI 割り込み要求が発生します。SCIn_RXI 割り込み要求を用いてDTCを起動し、データ転送を行うことができます。

SCR.RIE ビットが1のとき、SSRレジスタのORER、FER、PERのいずれかのフラグを1にすると、SCIn_ERI 割り込み要求が発生します。

このとき、SCIn_RXI 割り込み要求は発生しません。これら全てのフラグ (ORER、FER、PER) のすべてをクリアすることによって、SCIn_ERI 割り込み要求を取り消すことができます。

注1. 調歩同期モードにおいて、データ長9ビットを選択した場合です。

注2. 最終データの送信時にSCIn_TXI 割り込みを一時的に禁止して、送信終了割り込みによる処理を行った後、新たにデータ送信を開始したい場合は、SCR.TIE ビットではなく、ICUの割り込み要求許可ビットを用いて、割り込みの発行を制御してください。この方法によって、新しいデータの送信時に、SCIn_TXI 割り込み要求の発生が抑止されるのを防ぐことができます。

(2) FIFO 選択時

表 25.34 に、FIFO モード選択時の割り込み要因を示します。

SCR.TIE ビットが1のとき、FTDRLレジスタに格納されたデータ数がFCR.TTRGで指示されたしきい値以下になると、SCIn_TXI 割り込み要求が発生します。また、SCIn_TXI 割り込み要求は、SCR.TIE ビットとSCR.TE ビットを1命令で同時に1にすることも発生します。または、SCR.TE ビットが1のときにSCR.TIE ビットを1にしても発生します。

SCIn_TXI 割り込み要求は、SCR.TIE ビットが0の状態ではSCR.TE ビットを1にした場合には発生しません。

SCR.TEIE ビットが1のとき、送信データの最終ビットを送信するタイミングまでに次のデータがFTDRLレジスタに書き込まれていないと、SSR_FIFO.TEND フラグが1になり、SCIn_TEI 割り込み要求が発生します。

SCR.RIE ビットが1のとき、FRDRLレジスタに格納されたデータ数がFCR.RTRGで指示されたしきい値以上になると、SCIn_RXI 割り込み要求が発生します。RTRGが0の場合は、受信FIFO内のデータ数が0であっても、SCIn_RXI 割り込み要求は発生しません。

SCR.RIE ビットが1のとき、SSR_FIFO.ORER フラグが1になるか、あるいは、フレーミングエラーまたはパリティエラーのあるデータがFRDRLレジスタに格納されると、SCIn_ERI 割り込み要求が発生します。FRDRLレジスタに格納されたデータ数がしきい値以上であると、同時にSCIn_RXI 割り込み要求も発生します。

SSR_FIFO.ORER、FER、およびPERフラグをすべてクリアすることで、SCIn_ERI 割り込み要求を取り消すことができます。

表 25.33 SCIの割り込み要因 (非FIFO選択時)

| 名称 | 割り込み要因 | 割り込みフラグ | 割り込み許可 | DTCの起動 |
|-----------------------|------------|--|----------|--------|
| SCIn_ERI (n = 0~2, 9) | 受信エラー(注1) | SSR.ORER、SSR.FER、SSR.PER、DCCR.DFER、DCCR.DPER | SCR.RIE | 不可 |
| SCIn_RXI (n = 0~2, 9) | 受信データフル | SSR.RDRF | SCR.RIE | 可能 |
| | アドレス一致 | DCCR.DCMF | SCR.RIE | 可能 |
| SCIn_AM (n = 0~2, 9) | アドレス一致 | DCCR.DCMF | — | 不可 |
| SCIn_TXI (n = 0~2, 9) | 受信データエンプティ | SSR.TDRE | SCR.TIE | 可能 |
| SCIn_TEI (n = 0~2, 9) | 送信完了 | SSR.TEND | SCR.TEIE | 不可 |

注 1. 割り込みフラグが ORER になるのはクロック同期式モードおよび簡易 SPI モードのみです。

表 25.34 SCI の割り込み要因 (FIFO 選択時)

| 名称 | 割り込み要因 | 割り込みフラグ | 割り込み許可 | DTC の起動 |
|-----------------------|------------|---|----------|---------|
| SCIn_ERI (n = 0~2, 9) | 受信エラー(注1) | SSR_FIFO.ORER, SSR_FIFO.FER, SSR_FIFO.PER, DCCR.DFER, DCCR.DPER | SCR.RIE | 不可 |
| | | SSR_FIFO.DR (FCR.DRES = 1 の場合) | SCR.RIE | 不可 |
| SCIn_RXI (n = 0~2, 9) | 受信データフル | SSR_FIFO.RDF | SCR.RIE | 可能 |
| | 受信データレディ | SSR_FIFO.DR (FCR.DRES = 0 の場合) | SCR.RIE | 可能 |
| | アドレス一致 | DCCR.DCMF | SCR.RIE | 可能 |
| SCIn_AM (n = 0~2, 9) | アドレス一致 | DCCR.DCMF | — | 不可 |
| SCIn_TXI (n = 0~2, 9) | 受信データエンプティ | SSR_FIFO.TDFE | SCR.TIE | 可能 |
| SCIn_TEI (n = 0~2, 9) | 送信完了 | SSR_FIFO.TEND | SCR.TEIE | 不可 |

注 1. 割り込みフラグが ORER になるのはクロック同期式モードおよび簡易 SPI モードのみです。

25.10.4 スマートカードインタフェースモードにおける割り込み

スマートカードインタフェースモードでは、表 25.35 の割り込み要因があります。このモードでは、送信終了割り込み (SCIn_TEI) 要求とアドレス一致 (SCIn_AM) 要求は使用できません。

表 25.35 SCI の割り込み要因

| 名称 | 割り込み要因 | 割り込みフラグ | 割り込み許可 | DTC の起動 |
|-----------------------|-----------------|---|--------------|---------|
| SCIn_ERI (n = 0~2, 9) | 受信エラー、エラーシグナル検出 | SSR_SMCI.ORER, SSR_SMCI.PER, SSR_SMCI.ERS | SCR_SMCI.RIE | 不可 |
| SCIn_RXI (n = 0~2, 9) | 受信データフル | SSR_SMCI.RDRF | SCR_SMCI.RIE | 可能 |
| SCIn_TXI (n = 0~2, 9) | 送信データエンプティ | SSR_SMCI.TEND | SCR_SMCI.TIE | 可能 |

スマートカードインタフェースモードの場合も、通常の SCI モードと同様に、DTC を使用した送受信が可能です。送信時に SSR_SMCI.TEND フラグが 1 であれば、SCIn_TXI 割り込み要求が発生します。あらかじめ DTC の起動要因として SCIn_TXI 割り込み要求を設定しておけば、SCIn_TXI 割り込み要求によって DTC が起動され、送信データの転送が可能になります。TEND フラグは、DTC によるデータ転送時に自動的に 0 になります。

エラーが発生した場合は、SCI が自動的に同じデータを再送信します。再送信中は、TEND フラグが 0 のまま保持され、DTC は起動されません。したがって、エラー発生後の再送信を含め、SCI と DTC が、指定されたバイト数を自動的に送信します。ただし、エラー発生時に SSR_SMCI.ERS フラグは自動的に 0 になりません。そのため、あらかじめ SCR_SMCI.RIE ビットを 1 にしておき、エラー発生時に SCIn_ERI 割り込み要求が発生させることで、ERS フラグをクリアしてください。

なお、DTC を使用して送受信を行う場合は、必ず DTC を有効にしてから SCI の設定を行ってください。DTC の設定方法については、「15. データトランスファコントロール (DTC)」を参照してください。

受信動作では、受信データが RDR レジスタに格納されると、SCIn_RXI 割り込み要求が発生します。あらかじめ DTC の起動要因として SCIn_RXI 割り込み要求を設定しておけば、SCIn_RXI 割り込み要求によって DTC が起動され、送信データの転送が可能になります。エラーが発生した場合は、エラーフラグがセットされます。そのため、DTC は起動せず、代わりに CPU に対して SCIn_ERI 割り込み要求が発行されます。エラーフラグをクリアしてください。

25.10.5 簡易 IIC モードにおける割り込み

表 25.36 に、簡易 IIC モードにおける割り込み要因を示します。STI 割り込みは、送信終了割り込み (SCIn_TEI) 要求に割り当てられます。受信エラー割り込み (SCIn_ERI) 要求とアドレス一致 (SCIn_AM) 要求は使用できません。

簡易 IIC モードにおいても、DTC を使用した送受信が可能です。

SIMR2.IICINTM ビットが 1 のとき：

- SCLn 信号の 8th ビット目の立ち下がり、SCIn_RXI 割り込み要求が発生します。あらかじめ DTC の起動要因として SCIn_RXI 割り込み要求を設定しておけば、SCIn_RXI 割り込み要求によって DTC が起動され、受信データの転送が可能になります。
- また、SCLn 信号の 9th ビット目 (アクノリッジビット) の立ち上がりエッジで、SCIn_TXI 割り込み要求が発生します。あらかじめ DTC の起動要因として SCIn_TXI 割り込み要求を設定しておけば、SCIn_TXI 割り込み要求によって DTC が起動され、送信データの転送が可能になります。

SIMR2.IICINTM ビットが 0 のとき：

- SCLn 信号の 9th ビット目 (アクノリッジビット) の立ち上がりで、SDAn 端子入力が Low であると、SCIn_RXI 割り込み要求 (ACK 検出) が発生します。
- SCLn 信号の 9th ビット目 (アクノリッジビット) の立ち上がりで、SDAn 端子入力が High であると、SCIn_TXI 割り込み要求 (NACK 検出) が発生します。
- あらかじめ DTC の起動要因として SCIn_RXI 割り込み要求を設定しておけば、SCIn_RXI 割り込み要求によって DTC が起動され、受信データの転送が可能になります。

なお、DTC を使用して送受信を行う場合は、必ず DTC を有効にしてから SCI の設定を行ってください。

SIMR3.IICSTAREQ、IICRSTAREQ、IICSTPREQ の各ビットを用いて開始条件、再開条件、停止条件を生成した場合、生成が完了すると STI 割り込み要求が発生します。

表 25.36 SCI の割り込み要因

| 名称 | 割り込み要因 | 割り込みフラグ | 割り込み許可 | DTC の起動 |
|------------------------------|--------------------|---------------|-----------|--------------------|
| SCIn_RXI (n = 0~2, 9) | 受信、ACK 検出 | — | SCMR.RIE | 可能 ^(注1) |
| SCIn_TXI (n = 0~2, 9) | 送信、NACK 検出 | — | SCMR.TIE | 可能 |
| SCIn_TEI (STIn) (n = 0~2, 9) | 開始条件、再開条件、停止条件生成終了 | SIMR3.IICSTIF | SCMR.TEIE | 不可 |

注 1. SIMR2.IICINTM ビットが 1 (受信割り込み、送信割り込みを使用) の場合にのみ、DTC の起動が可能です。

25.11 イベントリンク機能

SCIn は、各割り込み要因をイベントとしてイベントリンクコントローラ (ELC) へ出力し、あらかじめ設定しておいたモジュールを動作させることが可能です。

イベントは、対応する割り込みの割り込み要求許可ビットの設定に関係なく出力させることが可能です。

(1) エラーイベント出力 (受信エラーまたはエラーシグナル検出時) (SCIn_ERI, n = 0~2, 9)

- 調歩同期式モードで、受信中にパリティエラーが発生して異常終了したことを示します。
- 調歩同期式モードで、受信中にフレーミングエラーが発生して異常終了したことを示します。
- 受信中にオーバーランエラーが発生して異常終了したことを示します。
- スマートカードインタフェースモードで、送信時にエラー信号が検出されたことを示します。
- FIFO 選択時かつ FCR.DRES ビットが 1 の場合、SSR_FIFO レジスタの FER フラグと PER フラグが 0 であり、受信 FIFO データトリガ数より少ない受信データが受信 FIFO バッファに格納され、15 etu 経過したことを示します。

(2) 受信データフルイベント出力 (SCIn_RXI, n = 0~2, 9)

- 簡易 IIC モードで、SIMR2.IICINTM ビットが 0 のとき、ACK が検出されたことを示します。

- 簡易 IIC モードで、SIMR2.IICINTM ビットが 1 のとき、SCLn 信号の 8 ビット目の立ち下がりが検出されたことを示します。
- 簡易 IIC モードでのマスタ送信時に、SIMR2.IICINTM ビットが 1 のときは、受信データフルイベントを使用しないようにイベントリンクコントローラ (ELC) を設定してください。

非 FIFO 選択時

- 受信データが受信データレジスタ (RDR または RDRHL) に格納されたことを示します。

FIFO 選択時

- このイベント出力は使用しないでください。

(3) 送信データエンプティイベント出力 (SCIn_TXI, n = 0~2, 9)

- SCR/SCR_SMCI.TE ビットが 0 から 1 に変化したことを示します。
- スマートカードインタフェースモードで、送信が完了したことを示します。
- 簡易 IIC モードで、SIMR2.IICINTM ビットが 0 のとき、NACK が検出されたことを示します。
- 簡易 IIC モードで、SIMR2.IICINTM ビットが 1 のとき、SCLn 信号の 9 ビット目の立ち下がりが検出されたことを示します。

非 FIFO 選択時

- 送信データが送信データレジスタ (TDR または TDRHL) から送信シフトレジスタ (TSR) へ転送されたことを示します。

FIFO 選択時

- このイベント出力は使用しないでください。

(4) 送信終了イベント出力 (SCIn_TEI, n = 0~2, 9)

- 送信が完了したことを示します。
- 簡易 IIC モードで、開始条件、再開条件、停止条件の生成が完了したことを示します。

注. FIFO が選択されている場合、このイベント出力は使用しないでください。

(5) アドレス一致イベント出力 (SCIn_AM, n = 0~2, 9)

- 調歩同期式モード (マルチプロセッサモードを含む) において、DCCR.DCME ビットが 1 の場合、比較データ (CDR.CMPD) と受信データの 1 フレームが一致したことを示します。

25.12 アドレス不一致イベント出力 (SCI0_DCUF)

調歩同期式モード (マルチプロセッサモードを含む) において、DCCR.DCME ビットが 1 の場合、比較データ (CDR.CMPD) と受信データの 1 フレームが一致しなかったことを示します。このイベントは、スヌーズ終了要求に対してのみ使用可能です。詳細は、「10. 低消費電力モード」を参照してください。

25.13 ノイズ除去機能

図 25.71 にノイズ除去機能に用いるノイズフィルタの構成を示します。ノイズフィルタは 2 段のフリップフロップ回路と一致検出回路で構成されます。ノイズフィルタの入力信号と、2 段のフリップフロップ回路の出力信号が完全に一致したとき、一致したレベルが内部信号として伝えられます。一致しない場合は前の値が保持されます。ノイズフィルタのサンプリングクロックで、同じレベルが 3 サイクル以上保持された場合、有効な受信信号とみなされます。3 サイクルに達する前にパルスが変化した場合、それは受信信号ではなく、ノイズとみなされます。

調歩同期式モードでは、RXDn 端子に入力される受信信号にノイズ除去機能を使用できます。RXDn 端子の受信レベルは、調歩同期式モードの基本クロックを使用して、ノイズフィルタのフリップフロップ回路に取り込まれます。

- SEMR.ABCS = 0 かつ SEMR.ABCSE = 0 の場合、周期は 1 ビット期間の 1/16 となります。

- SEMR.ABCS = 1 かつ SEMR.ABCSE = 0 の場合、周期は 1 ビット期間の 1/8 となります。
- SEMR.ABCSE = 1 の場合、周期は 1 ビット期間の 1/6 となります。

簡易 IIC モードでは、SDAn 端子と SCLn 端子の各入力信号に、この機能を使用できます。サンプリングクロックは、ボーレートジェネレータの分周クロックの設定 SNFR.NFCS[2:0] ビットから選択されます。

ノイズフィルタが有効な状態で基本クロックをいったん停止させ、その後、基本クロック入力を再開させた場合、ノイズフィルタは、クロック停止時の状態から動作を再開します。基本クロックの入力中に SCR.TE ビットと SCR.RE ビットを 0 にすると、ノイズフィルタのフリップフロップ値はすべて 1 に初期化されます。したがって、受信再開時の入力データが 1 の場合は、レベル一致が検出されたと判断され、その結果が内部信号として伝えられます。入力レベルが 0 の場合は、サンプリングサイクルで連続して 3 回信号のレベルが一致するまで、ノイズフィルタの最初の出力値が保持されます。



図 25.71 デジタルノイズフィルタ回路のブロック図

25.14 使用上の注意

25.14.1 モジュールストップ機能の設定

モジュールストップコントロールレジスタ B (MSTPCRB) により、SCI の動作禁止/許可を設定できます。SCI は、リセット後の初期状態では動作が停止しています。モジュールストップ状態を解除することにより、レジスタへのアクセスが可能になります。詳細は、「10. 低消費電力モード」を参照してください。

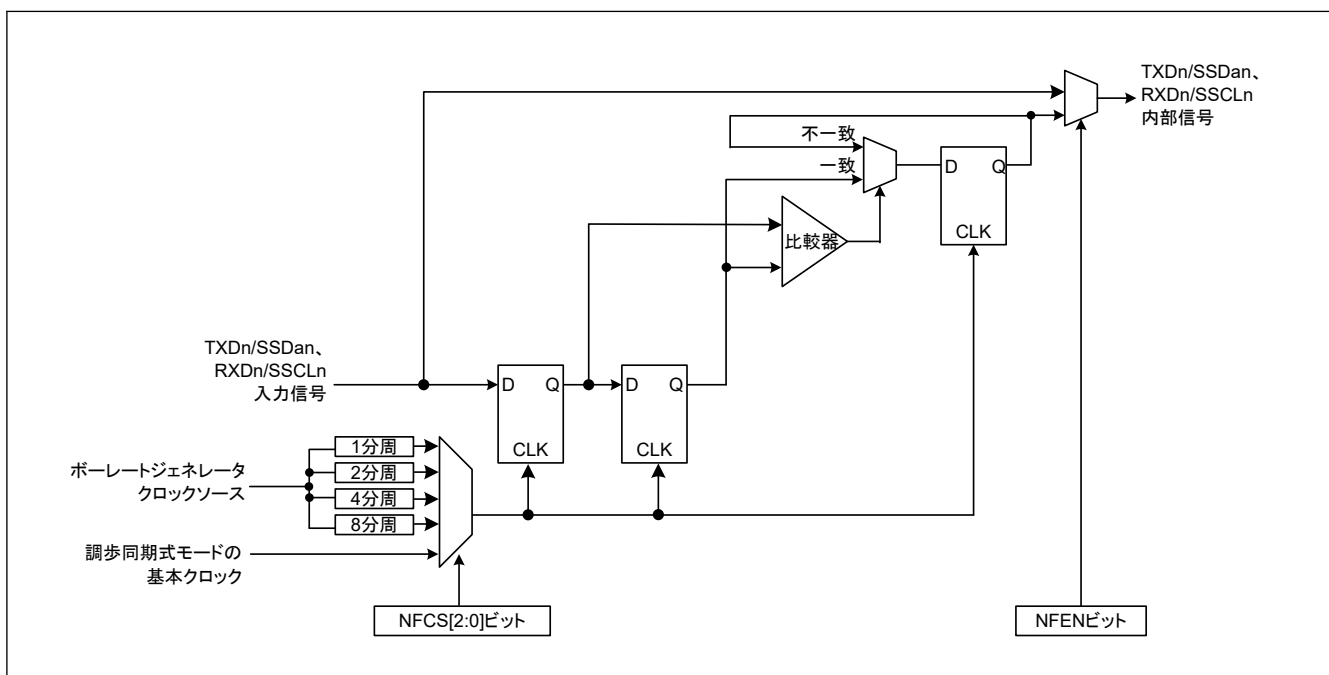
25.14.2 低消費電力状態での SCI の動作について

(1) 送信

モジュールストップ状態を設定する場合、またはソフトウェアスタンバイモードへ遷移する場合は、TXDn 端子を汎用入出力ポート機能に切り替えた後、送信動作を停止 (SCR/SCR_SMCI レジスタの TIE、TE、TEIE ビットを 0) にしてください。入出力ポートを SCI 接続に設定すると、SPTR レジスタによって TXDn 端子状態の制御が可能になります。TE ビットを 0 にすることにより、TSR レジスタが初期化され、SSR/SSR_SMCI レジスタの TEND ビットは、1 にリセットされます (非 FIFO 選択時)。また、FIFO 選択時には値が保持されます。モジュールストップ状態またはソフトウェアスタンバイモードから復帰した後の出力端子の状態は、ポートの設定と SPTR レジスタの設定に依存し、低消費電力状態へ遷移する前のレベルを出力する場合があります。送信中に低消費電力状態へ遷移すると、送信中のデータは不定になります。

低消費電力状態を解除した後、同じ送信モードで送信する場合は、以下の手順を実行します。

1. TE ビットを 1 にします。

2. SSR/SSR_FIFO/SSR_SMCI レジスタを読み出します。
3. 連続して TDR レジスタへの書き込みを行い、データ送信を開始します。

異なる送信モードで送信する場合は、SCI の初期化からやり直してください。

図 25.72 に、送信中にソフトウェアスタンバイモードへ遷移する場合のフローチャート例を示します。図 25.73 と図 25.74 に、ソフトウェアスタンバイモード遷移時のポートの端子状態を示します。

DTC 転送による送信モードから、モジュールストップ状態を設定する場合、またはソフトウェアスタンバイモードへ遷移する場合は、事前に送信動作を停止 (TE = 0) にしてください。低消費電力状態の解除後に DTC による送信を開始する場合は、TE ビットを 1 にしてください。SCI_{In}_TXI 割り込みフラグが 1 になり、DTC による送信が開始します。

(2) 受信

ウェイクアップ条件としてアドレス一致検出機能を使用しない場合

モジュールストップ状態を設定する場合、またはソフトウェアスタンバイモードへ遷移する場合は、事前に受信動作を停止 (SCR/SCR_SMCI.RE = 0) にしてください。データ受信中に遷移すると、受信中のデータは無効になります。

図 25.75 に、受信中にソフトウェアスタンバイモードへ遷移する場合のフローチャート例を示します。

ウェイクアップ条件としてアドレス一致検出機能を使用する場合

モジュールストップ状態を設定する場合、またはソフトウェアスタンバイモードへ遷移する場合は、事前に以下の手順を実行します。

1. 低消費電力状態解除後の動作を設定します。
2. CDR.CMPD ビットと DCCR.DCME ビットを 1 にします。
3. 受信動作を許可 (SCR/SCR_SMCI.RE = 1) にします。
4. モジュールストップ状態またはソフトウェアスタンバイモードを設定します。

SCI が低消費電力モードへ遷移するとき、受信データ端子 (RXDn) が Low であれば、SEMR.RXDESEL を 0 にしてください。

SEMR.RXDESEL が 1 になっていると、低消費電力モードの解除時にスタートビット (RXDn 端子の立ち下がり) が検出されない可能性があります。

図 25.76 に、アドレス一致を用いて受信中にソフトウェアスタンバイモードへ遷移する場合のフロー例を示します。

SCI0 をスヌーズモードで使用する場合

SCI0 をスヌーズモードで使用する場合は、最大ビットレートなどのいくつかの制約事項があります。詳細は「10. 低消費電力モード」を参照してください。



図 25.72 送信中にソフトウェアスタンバイモードへ遷移する場合のフローチャート例



図 25.73 ソフトウェアスタンバイモード遷移中のポートの端子状態（内部クロック、調歩同期式送信）

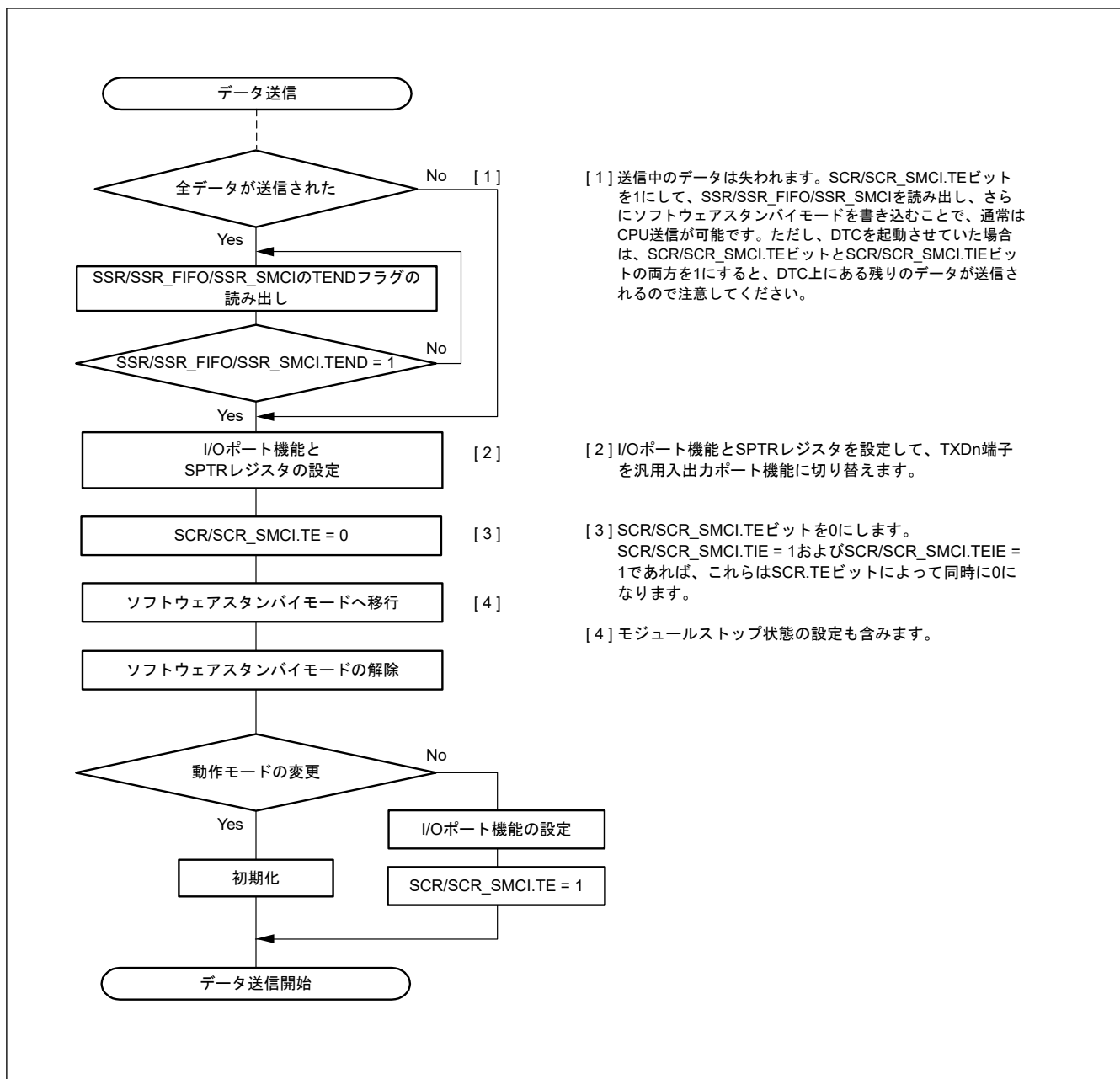

図 25.74 ソフトウェアスタンバイモード遷移中のポートの端子状態（内部クロック、クロック同期式送信）

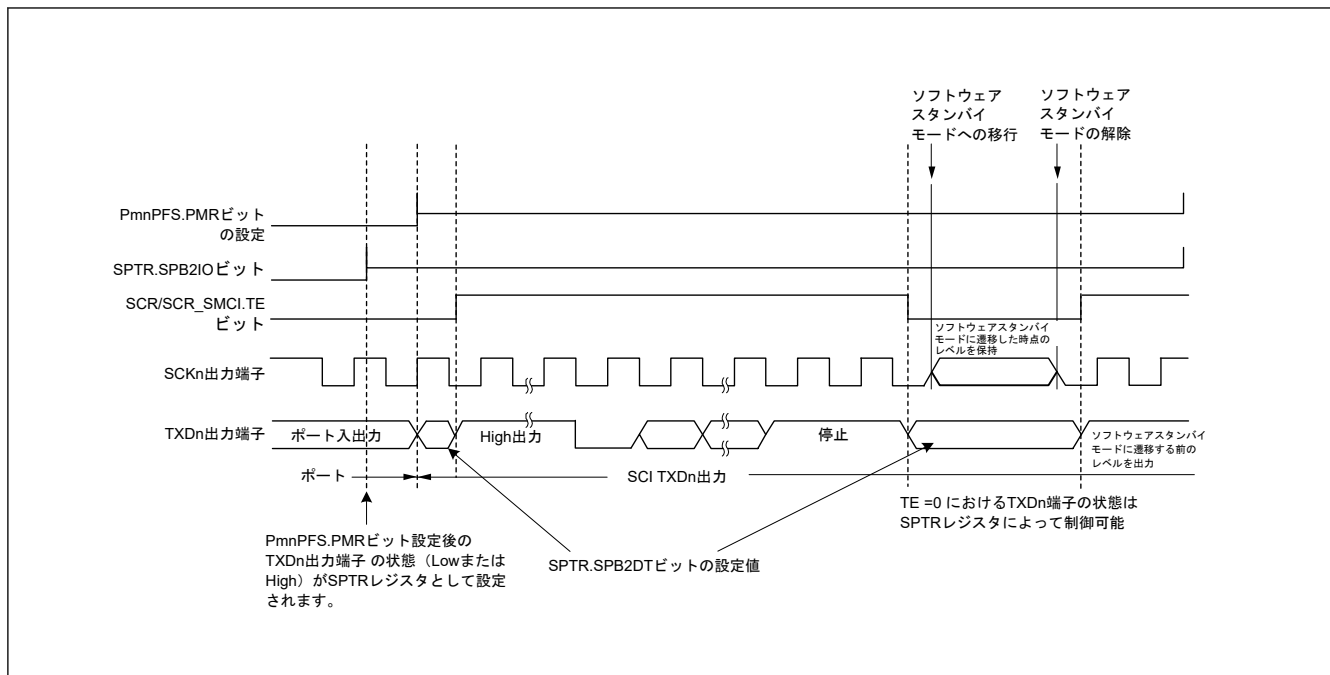

図 25.75 受信中にソフトウェアスタンバイモードへ遷移する場合のフローチャート例

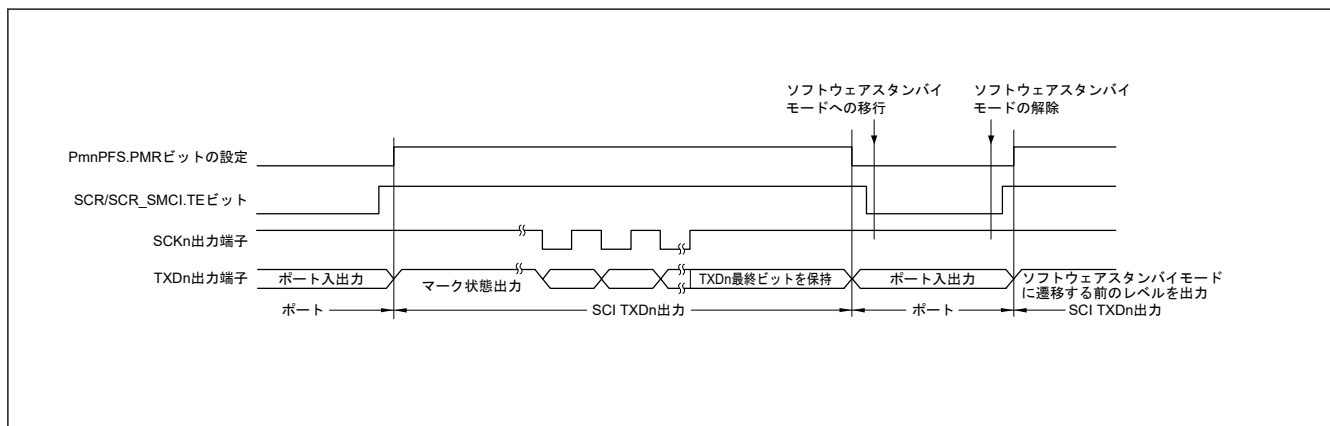

図 25.76 アドレス一致を用いて受信中にソフトウェアスタンバイモードへ遷移する場合のフローチャート例

25.14.3 ブレークの検出と処理について

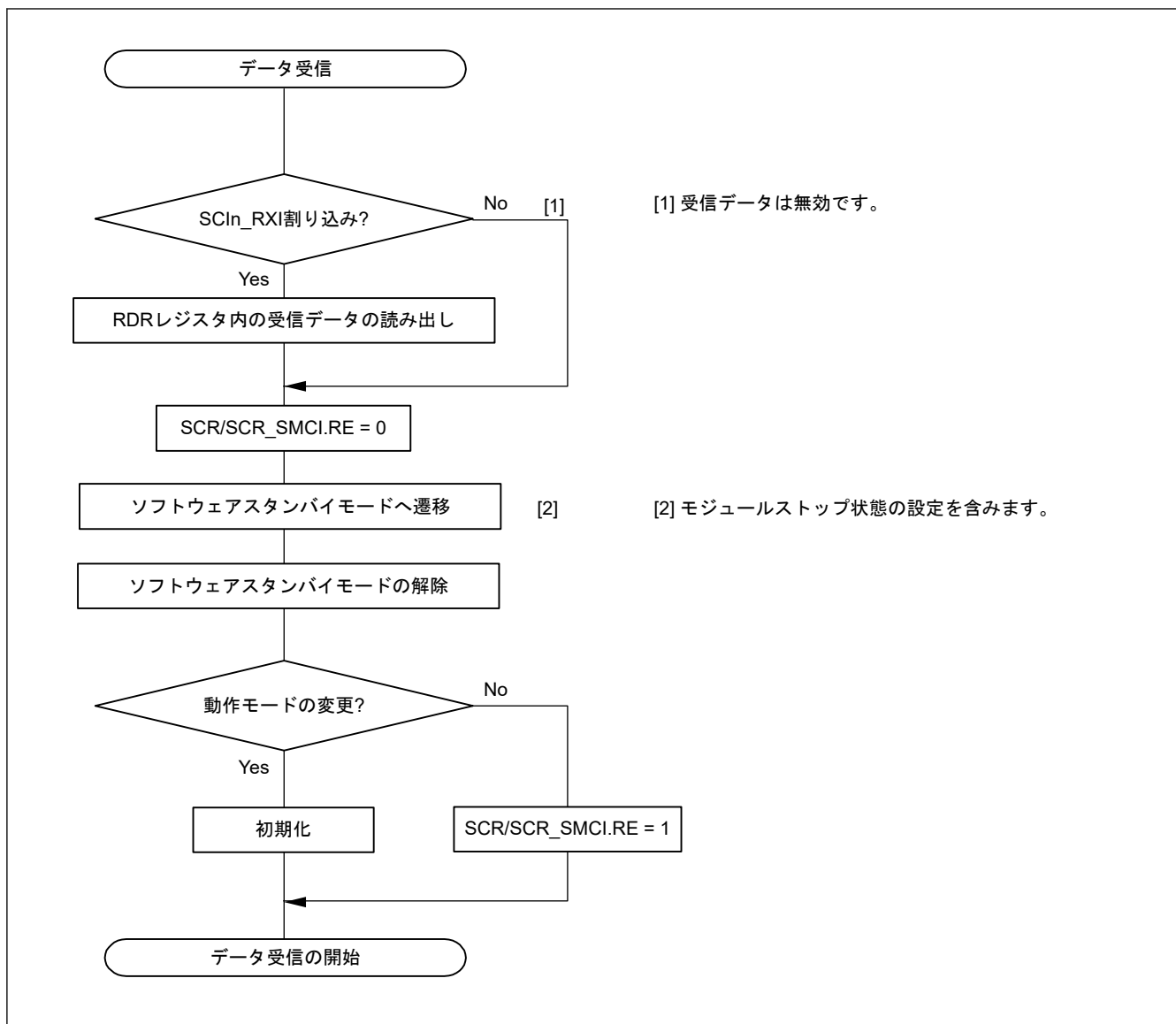
(1) 非 FIFO 選択時

フレーミングエラー検出時に、RXDn 端子の値を直接読み出すことでブレークを検出できます。ブレークでは、RXDn 端子からの入力すべて 0 になるため、SSR.FER フラグが 1 (フレーミングエラーの発生あり) になり、さらに SSR.PER フラグも 1 (パリティエラーの発生あり) になる可能性があります。SCI は、ブレークを受信した後も受信動作を続けます。したがって、FER フラグを 0 (フレーミングエラーの発生なし) にしても、再び FER フラグが 1 になります。SEMR.RXDESEL ビットが 1 のとき、SCI は、SSR.FER フラグを 1 にして、次のデータフレームのスタートビットが検出されるまで、受信動作を停止します。このとき、SSR.FER フラグが 0 であれば、ブレーク中は SSR.FER フラグは 0 を保持します。

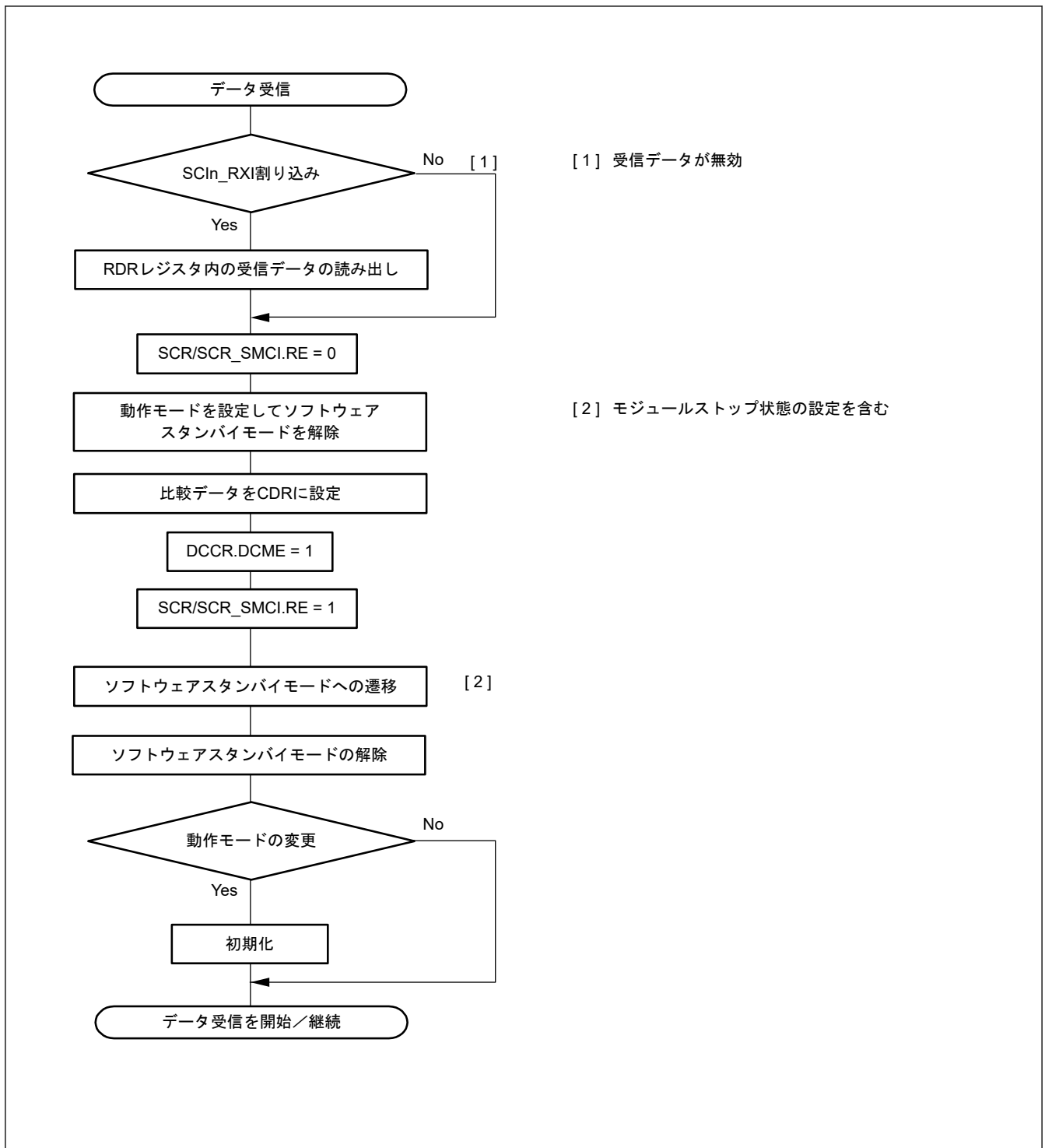
RXDn 端子が 1 になってブ레이크が終了した後、最初の RXDn 端子の立ち下がりエッジでスタートビットの先頭を検出すれば、受信動作を開始させることが可能です。

(2) FIFO 選択時

フレーミングエラーが検出された後、SCI によって 1 フレーム分の連続する受信データが 0 であることが検出された場合、受信動作が停止します。フレーミングエラー検出時に、SPTR.RXDMON フラグの値を読み出すことでブ레이크の検出が可能です。RXDn 信号が High になってブ레이크が終了した後、FRDRHL レジスタへのデータ受信が再開されます。

25.14.4 マーク状態とブ레이크の送出

SCR/SCR_SMCI.TE ビットが 0 (シリアル送信動作を禁止) のとき、SPTR.SPB2IO ビットと SPTR.SPB2DT ビットを用いて TXDn 端子状態の設定が可能です。この方法により、TXDn 端子をマーク状態にして、ブ레이크を送出できます。

SCR/SCR_SMCI.TE ビットを 1 (シリアル送信動作を許可) にする前に、SPB2IO ビットと SPB2DT ビットによって通信回線をマーク状態 (1 の状態) に設定し、I/O ポート機能を用いて TXDn 端子を変更してください。データ送信時にブ레이크を出力したいときは、SPB2IO ビットと SPB2DT ビットによって TXDn 端子を 0 出力に設定した後、I/O ポート機能を用いて TXDn 端子を変更し、SCR/SCR_SMCI.TE ビットを 0 にしてください。SCR/SCR_SMCI.TE ビットを 0 にすると、現在の送信状態とは無関係に送信部は初期化されます。

25.14.5 受信エラーフラグと送信動作について (クロック同期式モードおよび簡易 SPI モード)

受信エラーフラグ (SSR/SSR_FIFO.ORER) が 1 の状態では、TDR または FTDR^(注1) レジスタにデータを書き込んでも、送信は開始されません。送信を開始する前に、受信エラーフラグは必ず 0 にしてください。

注. SCR/SCR_SMCI.RE ビットを 0 (シリアル受信動作を禁止) にしても、受信エラーフラグは 0 になりません。

注 1. 簡易 SPI モードでは、FTDRH レジスタを使用しないでください。

25.14.6 クロック同期送信に関する制限事項 (クロック同期式モードおよび簡易 SPI モード)

同期クロックに外部クロックソースを使用する場合、以下の制限事項があります。

(1) 送信開始時

TDR レジスタへの送信データの書き込みから、外部クロック入力の開始まで、下記に示す以上の待機時間を確保してください。

1PCLK + スレーブのデータ出力遅延時間 (t_{DO}) + マスタのセットアップ時間 (t_{SU}) [図 25.77](#) を参照してください。

(2) 連続送信時

送信クロックのビット[7]の立ち下がりエッジ以前に、TDR または TDRHL レジスタに次の送信データを書き込んでください。[図 25.77](#) を参照してください。

ビット[7]送信開始以降に TDR レジスタを更新する場合は、同期クロックが Low の期間に TDR を更新し、かつ送信クロックの 7 ビット目の High 幅を、4PCLK サイクル以上にしてください。[図 25.77](#) を参照してください。



図 25.77 クロック同期式送信時の外部クロック使用に関する制約事項

25.14.7 DTC 使用時の制約事項

DTC による送受信動作中は、DTC に転送データを設定しないでください。

(1) TDR (FTDRHL) レジスタへの書き込み

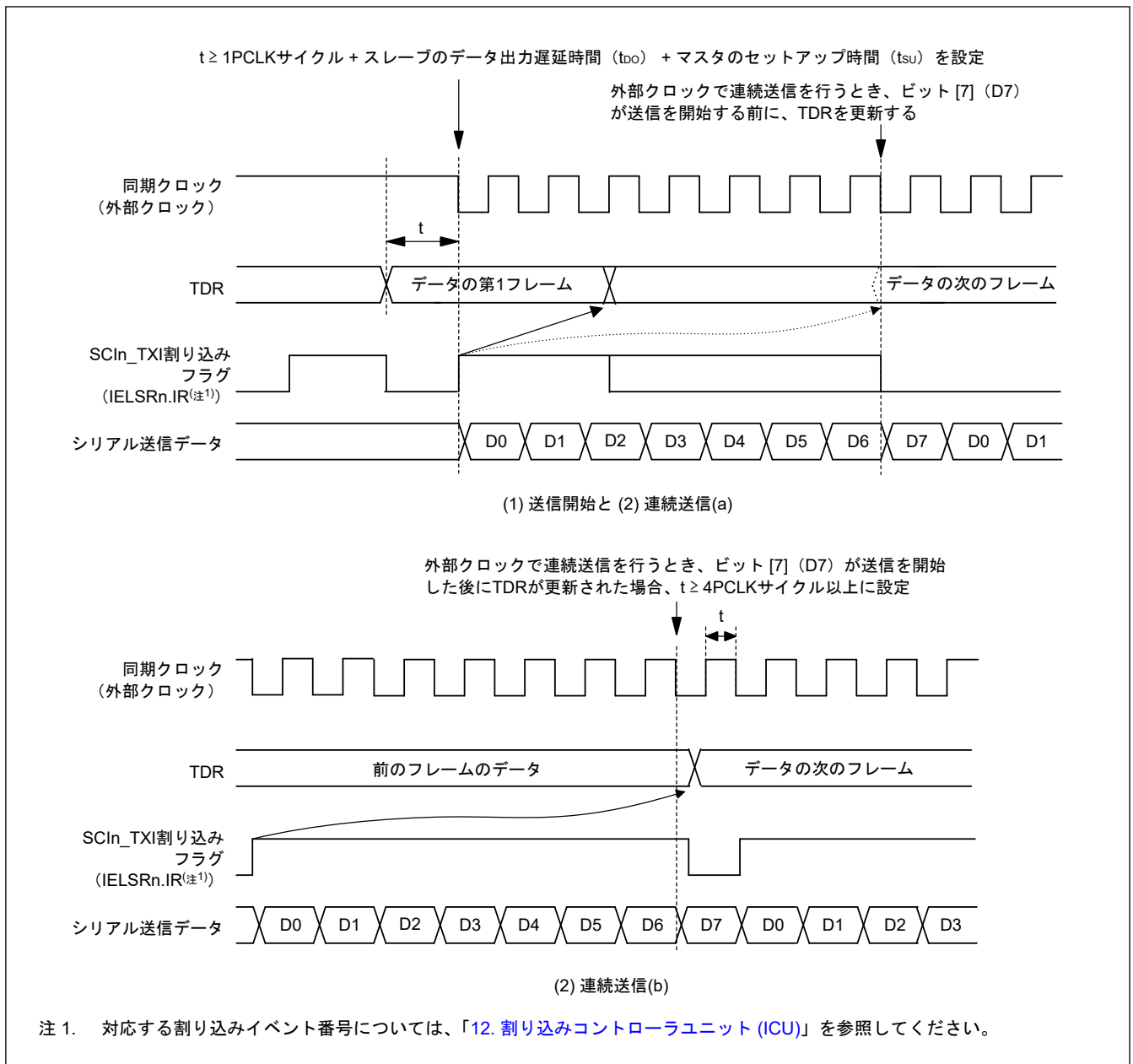
非 FIFO 選択時

TDR および TDRHL レジスタにデータを書き込むことが可能です。ただし、TDR または TDRHL レジスタに送信データが残っている状態で、TDR または TDRHL レジスタに新しいデータを書き込むと、残っていたデータは TSR レジスタへ転送されず、失われます。DTC を使用する場合、TDR または TDRHL レジスタへの送信データの書き込みは、必ず SCIn_TXI 割り込み要求の処理ルーチンで行ってください。

FIFO 選択時

SCR.TE ビットが 1 の場合に、FTDRH および FTDRL レジスタにデータを書き込むことが可能です。FDR.T[4:0] ビットによって、書き込み可能なデータ数を確認してください。

(2) RDR (FRDRHL) レジスタからの読み出し

DTC を用いて RDR および RDRHL レジスタを読み出すときは、対応する SCI の起動要因として、必ず受信データフル割り込み (SCIn_RXI) を設定してください。

25.14.8 通信の開始に関する注意事項

通信開始時点で ICU の割り込みステータスフラグ (IELSRn.IR フラグ) が 1 のときは、動作許可 (SCR/SCR_SMCI.TE ビットまたは SCR/SCR_SMCI.RE ビットを 1) にする前に、以下の手順で割り込み要求をクリアしてください。割り込みステータスフラグの詳細については、「[12. 割り込みコントローラユニット \(ICU\)](#)」を参照してください。

1. 通信が停止していること (SCR/SCR_SMCI.TE ビットまたは SCR/SCR_SMCI.RE ビットが 0 になっていること) を確認します。
2. 対応する割り込み許可ビット (SCR/SCR_SMCI.TIE ビットまたは SCR/SCR_SMCI.RIE ビット) を 0 にします。
3. 対応する割り込み許可ビット (SCR/SCR_SMCI.TIE ビットまたは SCR/SCR_SMCI.RIE ビット) を読み出し、実際に 0 になっていることを確認します。
4. ICU の割り込みステータスフラグ (IELSRn.IR フラグ) を 0 にします。

25.14.9 クロック同期式モードおよび簡易 SPI モードにおける外部クロック入力

クロック同期式モードと簡易 SPI モードでは、外部クロック SCKn 入力を下記のように設定してください。

High パルス期間および Low パルス期間は 2PCLK 以上、周期は 6PCLK 以上

25.14.10 簡易 SPI モードに関する制限事項

(1) マスタモード

- SPMR.SSE ビットが 1 の場合、SPMR.CKPH ビットと CKPOL ビットで設定した送受信クロックの初期値に合わせて、クロック線を抵抗でプルアップまたはプルダウンしてください。
これによって、SCR.TE ビットを 0 にしたときにクロック線がハイインピーダンス状態になったり、SCR.TE ビットを 0 から 1 に変更したときにクロック線に意図しないエッジが発生したりするのを防止できます。シングルマスタモードで SPMR.SSE ビットが 0 の場合は、SCR.TE ビットを 0 にしてもクロック線はハイインピーダンスにならないので、プルアップまたはプルダウンは不要です。
- クロック遅れあり (SPMR.CKPH ビット = 1) では、[図 25.78](#) に示すように、SCKn 端子の最終クロックエッジ手前のクロックエッジで受信データフル割り込み (SCIn_RXI) が発生します。SCR レジスタの TE ビットと RE ビットを SCKn 端子の最終クロックエッジより前に 0 にすると、SCKn 端子出力がハイインピーダンスとなり、送受信クロックの最後のクロックパルス幅が短くなります。また、SCIn_RXI 割り込みの発生によって、SCKn 端子の最終クロックエッジより前に接続先スレーブの SSn 端子入力信号が High になった場合、スレーブが誤動作する可能性があります。
- マルチマスタ構成では、キャラクタ転送中にモードフォルトエラーが発生すると、SSn 端子入力が Low の間に、SCKn 端子出力がハイインピーダンスとなり、接続先スレーブへの送受信クロック供給が停止します。送受信動作再開時のビットずれを回避するために、接続先スレーブの再設定を行ってください。



図 25.78 簡易 SPI モードにおける SCI_n_RXI 割り込みの発生タイミング (クロック遅れあり)

(2) スレーブモード

- TDR レジスタへの送信データの書き込みから、外部クロック入力の開始まで、下記に示す以上の待機時間を確保してください。

$1PCLK + \text{スレーブのデータ出力遅延時間 (t}_{DO}) + \text{マスタのセットアップ時間 (t}_{SU})$

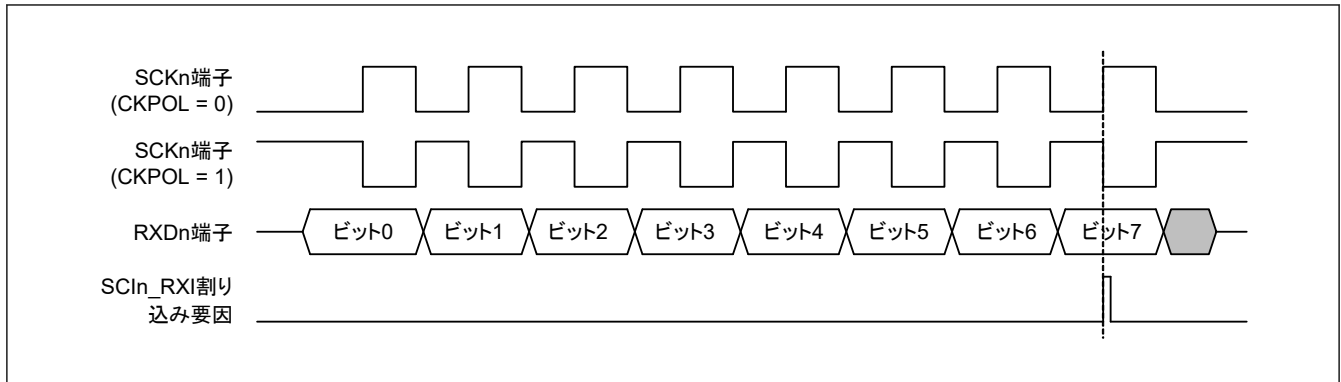
また、SSn 端子への Low 入力から、外部クロック入力の開始までについても、 $5PCLK$ 以上の待機時間を確保してください。

- マスタからの外部クロックの供給は、転送データ長に合わせてください。
- SSn 端子入力は、データ転送開始前と完了後に制御してください。
- キャラクタの転送中に SSn 端子への入力レベルが Low から High に変化した場合は、SCR レジスタの TE ビットと RE ビットを 0 にして、設定を回復後に 1 バイト目から転送をやり直してください。

25.14.11 送信許可ビット (SCR.TE) に関する注意事項

SCR.TE ビットが 0 のとき、初期レジスタ値において、TXDn 端子の状態がハイインピーダンスになります。以下のいずれかの方法により、TXDn ラインがハイインピーダンスにならないようにしてください。

1. プルアップ抵抗を TXDn ラインに接続する。
2. SCR.TE ビットを 0 にする前に、端子機能を汎用の出力ポートに変更する。その後、SCR.TE ビットを 1 にした後、端子機能を TXDn に変更する。
3. 調歩同期式モードにおいて SCR.TE ビットが 0 の場合に、SPTR を設定し、TXDn 端子に対して決定されたレベルを設定します。

簡易 SPI モードのスレーブ動作では、MISO_n 端子は上記 TXDn 端子と同様の動作をします。MISO_n 端子は TXDn 端子と同様に、上記の 1. と 2. により、ハイインピーダンスにしないでください。

25.14.12 調歩同期式モードで RTS 機能を使用した時の受信の停止について

調歩同期式モードにおいて、SCR.RE ビットを 0 に設定してから RTS 信号ジェネレータを停止するまでに PCLK の 1 クロックサイクルが必要です。

SCR.RE ビットを 0 に設定した後で RDR (または RDRL) レジスタから読み出すときは、これら 2 つの処理が続けて実行されることを防ぐために、RDR (または RDRL) レジスタから読み出す前に RE が 0 に設定されていることを確認してください。

26. I²C バスインタフェース (IIC)

26.1 概要

I²C バスインタフェース (IIC) は 1 チャネルあります。IIC は、NXP 社の I²C バス (Inter-Integrated Circuit Bus) インタフェース方式に準拠しており、そのサブセット機能を備えています。

表 26.1 に IIC の仕様を、図 26.1 に IIC のブロック図を、図 26.2 に入出力端子の外部回路接続例 (I²C バス構成例) を示します。表 26.2 に IIC の入出力端子を示します。

表 26.1 IIC の仕様 (1/2)

| 項目 | 内容 |
|---------------------|---|
| 通信フォーマット | <ul style="list-style-type: none"> I²C バスフォーマットまたは SMBus フォーマット マスタ/スレーブモードを選択可能 転送速度に応じたセットアップ時間、ホールド時間、バスフリー時間を自動確保 |
| 転送速度 | <ul style="list-style-type: none"> ファストモード対応 (~400 kbps) |
| SCL クロック | マスタ動作時、SCL クロックのデューティ比を 4%~96%の範囲で設定可能 |
| コンディション発行・コンディション検出 | <ul style="list-style-type: none"> スタートコンディション/リスタートコンディション/ストップコンディションの自動生成 スタートコンディション (リスタートコンディション含む) /ストップコンディションの検出が可能 |
| スレーブアドレス | <ul style="list-style-type: none"> 異なるスレーブアドレスを 3 種類まで設定可能 7 ビット/10 ビットアドレスフォーマット対応 (混在可能) ジェネラルコールアドレス検出、デバイス ID アドレス検出、SMBus のホストアドレス検出可能 |
| アクリリッジ応答 | <ul style="list-style-type: none"> 送信時、アクリリッジビットの自動ロード ノットアクリリッジビット検出時に次送信データ転送の自動中断が可能 受信時、アクリリッジビットの自動送 8 クロック目と 9 クロック目の間にウェイトありを選択すると、受信値に応じたアクリリッジビット値のソフトウェア制御が可能 |
| ウェイト機能 | 受信時、SCL クロックの Low ホールドによる下記期間のウェイトが可能： <ul style="list-style-type: none"> 8 クロック目と 9 クロック目の間をウェイト 9 クロック目と次転送の 1 クロック目の間をウェイト |
| SDA 出力遅延機能 | アクリリッジ送信を含むデータ送信の出カタイミングを遅延させることが可能 |
| アービトレーション | <ul style="list-style-type: none"> マルチマスタ対応 <ul style="list-style-type: none"> 他のマスタとの SCL クロック衝突時、SCL クロックの同期が可能 スタートコンディション発行がバスで競合した場合、SDA 内部信号と SDA ラインの状態の不一致によるアービトレーションロストを検出可能 マスタ動作時、SDA 内部信号と SDA ラインの状態の不一致によるアービトレーションロストを検出可能 バスビジー中のスタートコンディション発生によるアービトレーションロストを検出可能 (スタートコンディションの二重発行防止) ノットアクリリッジビット送信時、SDA 内部信号と SDA ラインの状態の不一致によるアービトレーションロストを検出可能 スレーブ送信時、データの SDA 内部信号と SDA ラインの状態の不一致によるアービトレーションロストを検出可能 |
| タイムアウト検出機能 | SCL クロックの長時間停止を内部で検出 |
| ノイズ除去 | <ul style="list-style-type: none"> SCL および SDA 信号用のデジタルノイズフィルタ フィルタによるノイズ除去幅をプログラマブルに調整可能 |
| 割り込み要因 | <ul style="list-style-type: none"> 通信エラーまたはイベント発生：アービトレーションロスト検出、NACK、タイムアウト、スタート/リスタートコンディション、またはストップコンディション 受信データフル (スレーブアドレス一致時含む) 送信データエンpty (スレーブアドレス一致時含む) 送信終了 |
| モジュールストップ機能 | モジュールストップ状態を設定して消費電力の削減が可能 |
| IIC の動作モード | <ul style="list-style-type: none"> マスタ送信 マスタ受信 スレーブ送信 スレーブ受信 |

表 26.1 IIC の仕様 (2/2)

| 項目 | 内容 |
|----------------|--|
| イベントリンク機能 (出力) | <ul style="list-style-type: none"> 通信エラーまたはイベント発生: アービトレーションロスト検出、NACK、タイムアウト、スタート/リスタートコンディション、またはストップコンディション 受信データフル (スレーブアドレス一致時含む) 送信データエンプティ (スレーブアドレス一致時含む) 送信終了 |
| ウェイクアップ機能 | CPU はウェイクアップイベントを使用して、ソフトウェアスタンバイモードから復帰可能 |



図 26.1 IIC のブロック図



図 26.2 入出力端子の外部回路接続例 (I²C バス構成例)

IIC の各信号の入力レベルは、I²C バス選択時 (ICMR3.SMBS = 0) は CMOS レベルであり、SMBus 選択時 (ICMR3.SMBS = 1) は TTL レベルです。

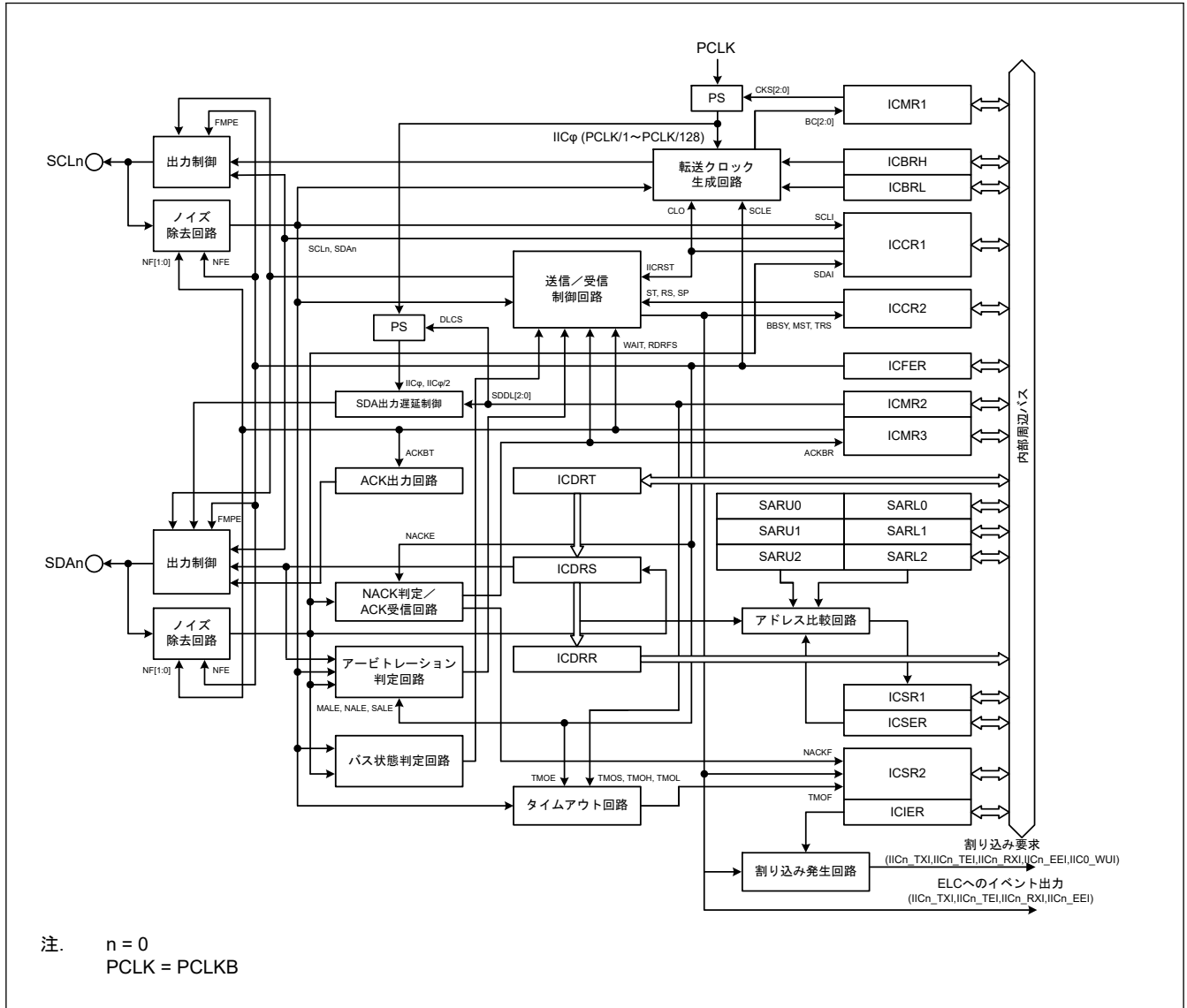
表 26.2 IIC の入出力端子

| チャネル | 端子名 | 入出力 | 機能 |
|------|------|-----|--------------------|
| IICn | SCLn | 入出力 | IICn シリアルクロック入出力端子 |
| | SDAn | 入出力 | IICn シリアルデータ入出力端子 |

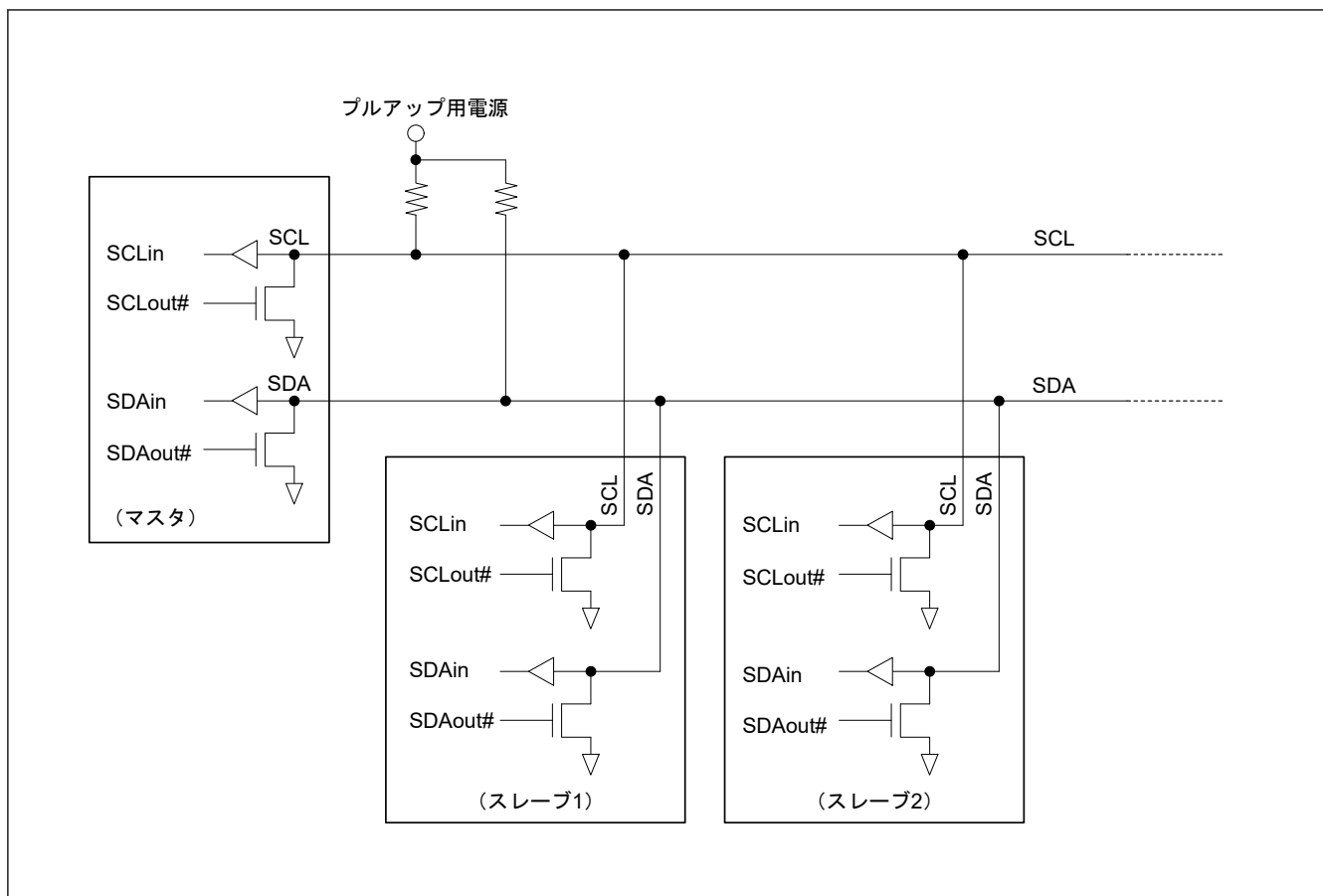
注: n = 0

26.2 レジスタの説明

26.2.1 ICCR1 : I²C バスコントロールレジスタ 1

Base address: IIC0 = 0x4005_3000

Offset address: 0x00

| | | | | | | | | |
|---------------|-----|--------------------|-----|------|------|------|------|------|
| Bit position: | 7 | 6 | 5 | 4 | 3 | 2 | 1 | 0 |
| Bit field: | ICE | IICRS _T | CLO | SOWP | SCLO | SDAO | SCLI | SDAI |

Value after reset: 0 0 0 1 1 1 1 1

| ビット | シンボル | 機能 | R/W |
|-----|------|---|-----|
| 0 | SDAI | SDAn ラインモニタフラグ 0: SDA0 ラインは Low 1: SDA0 ラインは High | R |

| ビット | シンボル | 機能 | R/W |
|-----|--------|---|-----|
| 1 | SCLI | SCLn ラインモニタフラグ 0: SCL0 ラインは Low 1: SCL0 ラインは High | R |
| 2 | SDAO | SDA 出力制御/モニタ 0: 読み出し時 SDA0 端子を Low にしている 書き込み時 SDA0 端子を Low にする 1: 読み出し時 SDA0 端子を解放している 書き込み時 SDA0 端子を解放する | R/W |
| 3 | SCLO | SCL 出力制御/モニタ 外部プルアップ抵抗を使用して信号を High にしてください。 0: 読み出し時 SCLO 端子を Low にしている 書き込み時 SCLO 端子を Low にする 1: 読み出し時 SCLO 端子を解放している 書き込み時 SCLO 端子を解放する | R/W |
| 4 | SOWP | SCLO/SDAO ライトプロテクト 読むと 1 が読めます。 0: SCLO ビットおよび SDA0 ビットの書き込みを許可 1: SCLO ビットおよび SDA0 ビットの書き込みを禁止 | W |
| 5 | CLO | SCL クロック追加出力 1 クロック出力後、自動的に 0 になります。 0: SCL クロックを追加で出力しない 1: SCL クロックを追加で出力する | R/W |
| 6 | IICRST | I ² C インタフェース内部リセット これにより、ビットカウンタをクリアし、SCLO/SDAO 出力ラッチを解除します。 0: IIC リセットまたは内部リセットを解除する 1: IIC リセットまたは内部リセットを行う | R/W |
| 7 | ICE | I ² C インタフェース許可 IICRST ビットとの組み合わせで、IIC リセット、または内部リセットを選択します。 0: 禁止 (SCLO および SDA0 端子は非駆動状態) 1: 許可 (SCLO および SDA0 端子は駆動状態) | R/W |

SDAO ビット (SDA 出力制御/モニタ)、SCLO ビット (SCL 出力制御/モニタ)

SDAO ビットおよび SCLO ビットは、IIC から出力される SDA0 信号と SCLO 信号を直接操作します。これらのビットに書き込む場合は、SOWP ビットにも 0 を書いてください。これらのビットを設定すると、入力バッファを介して IIC に入力されます。スレープモードに設定していると、ビットの設定によってはスタートコンディションを検出してバスを解放することがあります。

スタートコンディション、ストップコンディション、リスタートコンディションの期間中、または送受信中に、これらのビットを書き換えしないでください。これらの期間に書き換えた場合の動作は保証されません。これらのビットを読んだ場合は、そのとき IIC が出力している信号の状態が読めます。

CLO ビット (SCL クロック追加出力)

CLO ビットは、SCL クロックを 1 クロック単位で追加出力できるようにするもので、デバッグ時またはエラー処理時に使用します。通常は 0 にしてください。通常の通信状態でこのビットを 1 にすると、通信エラーの原因になります。この機能の詳細については、「[26.12.2. SCL クロック追加出力機能](#)」を参照してください。

IICRST ビット (I²C インタフェース内部リセット)

IICRST ビットは、IIC の内部状態をリセットします。このビットを 1 にすると、IIC リセットまたは内部リセットを起動できます。IIC リセットまたは内部リセットのどちらが起動するかは、ICE ビットとの組み合わせにより決定されます。表 26.3 に IIC のリセットの種類を示します。

IIC リセットでは、IIC の ICCR1.ICE ビットと ICCR1.IICRST ビットを除く全レジスタと内部状態が初期化されます。内部リセットでは、IIC の内部状態に加えて、以下を初期化します。

- ビットカウンタ (ICMR1.BC[2:0]ビット)
- I²C バスシフトレジスタ (ICDRS)
- I²C バスステータスレジスタ (ICSR1、ICSR2)
- SDAO、SCLO 出力制御/モニタ (ICCR1.SDAO ビット、ICCR1.SCLO ビット)

- I²C バスコントロールレジスタ 2 (ICCR2.BBSY ビットを除く)

各レジスタのリセット条件については、「[26.15. 各コンディション発行時のリセット、レジスタ、機能の状態](#)」を参照してください。

動作中に (ICE = 1 の状態で) IICRST ビットを 1 にして内部リセットを行うと、通信不具合によってバスや IIC がハングアップしたとき、ポートの設定と IIC のコントロールレジスタや設定レジスタを初期化することなく、IIC の内部状態がリセットされます。また、IIC が Low を出力したままハングアップした場合、内部状態をリセットすることで、Low 出力状態が解除され、SCL0 端子と SDA0 端子がハイインピーダンスの状態が解放されます。

注. スレーブモード時に、マスタデバイスとの通信中に生じたバスのハングアップに対して IICRST ビットで内部リセットを行うと、ビットカウンタ情報の差異が原因で、スレーブデバイスとマスタデバイスが異なる状態になることがあります。そのため、スレーブモード時には内部リセットは行わないでください。復帰処理はマスタデバイスから行うようにしてください。スレーブモード時に SCL0 ラインが Low 出力状態のまま IIC がハングアップしたため、内部リセットが必要になった場合は、内部リセット後にマスタデバイスからリスタートコンディションを発行するか、またはストップコンディションを発行して、スタートコンディションから通信をやり直してください。スレーブデバイスでのみ単独でリセットを行い、マスタデバイスからスタートコンディションまたはリスタートコンディション発行がないまま通信が再開されると、双方の動作状態に差異が生じたまま動作することになるため同期ズレの原因になります。

表 26.3 IIC のリセットの種類

| IICRST | ICE | 状態 | 内容 |
|--------|-----|----------|--|
| 1 | 0 | IIC リセット | IIC の ICCR1.IICRST ビットと ICCR1.ICE ビットを除く全レジスタと内部状態をリセット |
| | 1 | 内部リセット | 以下をリセット <ul style="list-style-type: none"> • ICMR1.BC[2:0]ビット • ICSR1, ICSR2, ICDRS レジスタ • SDAO、SCLO 出力制御/モニタ (ICCR1.SDAO ビット、ICCR1.SCLO ビット) • I²C バスコントロールレジスタ 2 (ICCR2.BBSY ビットを除く) • IIC の内部状態 |

ICE ビット (I²C インタフェース許可)

ICE ビットは、SCL0 および SDA0 端子の駆動状態/非駆動状態を選択します。また、IICRST ビットと組み合わせ、2 種類のリセットを起動できます。リセットの説明については、[表 26.3](#) を参照してください。

IIC を使用するときには、ICE ビットを 1 にしてください。ICE ビットを 1 にすると、SCL0 および SDA0 端子は駆動状態になります。IIC を使用しないときは、ICE ビットを 0 にしてください。ICE ビットを 0 にすると、SCL0 および SDA0 端子は非駆動状態になります。端子機能制御を設定するときに、SCL0 または SDA0 端子を IIC に割り当てないでください。これらの端子が IIC に割り当てられると、スレーブアドレス比較が行われます。

26.2.2 ICCR2 : I²C バスコントロールレジスタ 2

Base address: IIC0 = 0x4005_3000

Offset address: 0x01

| | | | | | | | | |
|---------------|------|-----|-----|---|----|----|----|---|
| Bit position: | 7 | 6 | 5 | 4 | 3 | 2 | 1 | 0 |
| Bit field: | BBSY | MST | TRS | — | SP | RS | ST | — |

Value after reset: 0 0 0 0 0 0 0 0 0

| ビット | シンボル | 機能 | R/W |
|-----|------|--|-----|
| 0 | — | 読むと 0 が読めます。書く場合、0 としてください。 | R/W |
| 1 | ST | スタートコンディション発行要求 0: スタートコンディション要求を発行しない 1: スタートコンディション要求を発行する | R/W |

| ビット | シンボル | 機能 | R/W |
|-----|------|--|---------|
| 2 | RS | リスタートコンディション発行要求 0: リスタートコンディション要求を発行しない 1: リスタートコンディション要求を発行する | R/W |
| 3 | SP | ストップコンディション発行要求 0: ストップコンディション要求を発行しない 1: ストップコンディション要求を発行する | R/W |
| 4 | — | 読むと 0 が読めます。書く場合、0 としてください。 | R/W |
| 5 | TRS | 送信/受信モード 0: 受信モード 1: 送信モード | R/W(注1) |
| 6 | MST | マスタ/スレーブモード 0: スレーブモード 1: マスタモード | R/W(注1) |
| 7 | BBSY | バスビジー検出フラグ 0: I ² C バスは解放状態 (バスフリー状態) 1: I ² C バスは占有状態 (バスビジー状態) | R |

注 1. ICMR1.MTWP ビットが 1 のとき、MST および TRS ビットへの書き込みが可能です。

ST ビット (スタートコンディション発行要求)

ST ビットは、マスタモードへの遷移を要求し、スタートコンディションを発行します。このビットを 1 にすると、BBSY フラグが 0 (バスフリー状態) のときに、スタートコンディションが発行されます。この機能の詳細については、「[26.11. スタートコンディション、リスタートコンディション、ストップコンディション発行機能](#)」を参照してください。

[1 になる条件]

- ST ビットに 1 を書いたとき

[0 になる条件]

- ST ビットに 0 を書いたとき
- スタートコンディションが発行されたとき (スタートコンディションが検出されたとき)
- ICSR2.AL (アービトレーションロスト) フラグが 1 になったとき
- ICCR1.IICRST ビットに 1 を書いて、IIC リセットまたは内部リセットを行ったとき

注. BBSY フラグが 0 (バスフリー状態) のときに、ST ビットを 1 (スタートコンディション発行要求) にしてください。BBSY フラグが 1 (バスビジー状態) のときに、ST ビットを 1 (スタートコンディション要求) にすると、アービトレーションロストが発生する場合があります。

RS ビット (リスタートコンディション発行要求)

RS ビットは、マスタモード時にリスタートコンディションの発行を要求します。このビットを 1 にしてリスタートコンディションを要求すると、BBSY フラグが 1 (バスビジー状態) かつ MST ビットが 1 (マスタモード) のときに、リスタートコンディションが発行されます。この機能の詳細については、「[26.11. スタートコンディション、リスタートコンディション、ストップコンディション発行機能](#)」を参照してください。

[1 になる条件]

- ICCR2.BBSY フラグが 1 の状態で、RS ビットに 1 を書いたとき

[0 になる条件]

- RS ビットに 0 を書いたとき
- リスタートコンディションが発行されたとき (スタートコンディションが検出されたとき)
- ICSR2.AL (アービトレーションロスト) フラグが 1 になったとき
- ICCR1.IICRST ビットに 1 を書いて、IIC リセットまたは内部リセットを行ったとき

注. ストップコンディション発行中に RS ビットを 1 にしないでください。

注. スレーブモードで RS ビットを 1 (リスタートコンディション要求) にすると、リスタートコンディションは発行されず、RS ビットは 1 のままになります。RS ビットがクリアされていない状態で動作モードをマスタモードに変更すると、リスタートコンディションが発行される場合があります。

SP ビット (ストップコンディション発行要求)

SP ビットは、マスタモード時にストップコンディションの発行を要求します。このビットを 1 にすると、BBSY フラグが 1 (バスビジー状態) かつ MST ビットが 1 (マスタモード) のときに、ストップコンディションが発行されます。この機能の詳細については、「[26.11. スタートコンディション、リスタートコンディション、ストップコンディション発行機能](#)」を参照してください。

[1 になる条件]

- ICCR2.BBSY フラグと ICCR2.MST ビットが両方とも 1 の状態で、SP ビットに 1 を書いたとき

[0 になる条件]

- SP ビットに 0 を書いたとき
- ストップコンディションが発行されたとき (ストップコンディションが検出されたとき)
- ICSR2.AL (アービトレーションロスト) フラグが 1 になったとき
- スタートコンディションおよびリスタートコンディションが検出されたとき
- ICCR1.IICRST ビットに 1 を書いて、IIC リセットまたは内部リセットを行ったとき

注. BBSY フラグが 0 (バスフリー状態) のとき、SP ビットへの書き込みはできません。

注. リスタートコンディション発行中に SP ビットを 1 にしないでください。

TRS ビット (送信/受信モード)

TRS ビットは、送信モードであるか、受信モードであるかを示します。IIC は、TRS ビットが 0 のときは受信モード、1 のときは送信モードになります。このビットと MST ビットの組み合わせで IIC の動作モードを示します。

スタートコンディションの発行または検出時、および R/W# ビットの設定時に、TRS ビット値は自動的に 1 (送信モード) または 0 (受信モード) に変化します。ICMR1.MTWP ビットが 1 のとき、TRS ビットへ書き込むことは可能ですが、通常の使用時は、書き込む必要はありません。

[1 になる条件]

- スタートコンディション要求によってスタートコンディションが正常に発行されたとき (ST ビットが 1 の状態で、スタートコンディションが検出されたとき)
- リスタートコンディション要求によってリスタートコンディションが正常に発行されたとき (RS ビットが 1 の状態で、リスタートコンディションが検出されたとき)
- マスタモード時、スレーブアドレスに付加した R/W# ビットが 0 になったとき
- スレーブモードで受信したアドレスが ICSEI レジスタで有効にしたアドレスと一致し、かつ R/W# ビットが 1 になったとき
- ICMR1.MTWP ビットが 1 の状態で、TRS ビットに 1 を書いたとき

[0 になる条件]

- ストップコンディションが検出されたとき
- ICSR2.AL (アービトレーションロスト) フラグが 1 になったとき
- マスタモード時、スレーブアドレスに付加した R/W# ビットが 1 になったとき
- スレーブモード時、受信したアドレスが ICSEI レジスタで有効にしたアドレスと一致し、かつ受信した R/W# ビットの値が 0 のとき (ジェネラルコールアドレスを受信した場合を含む)
- スレーブモード時、リスタートコンディションが検出されたとき (ICCR2.BBSY = 1、ICCR2.MST = 0 の状態でスタートコンディションが検出されたとき)
- ICMR1.MTWP ビットが 1 の状態で、TRS ビットに 0 を書いたとき
- ICCR1.IICRST ビットに 1 を書いて、IIC リセットまたは内部リセットを行ったとき

MST ビット (マスタ/スレーブモード)

MST ビットは、マスタモードであるか、スレーブモードであるかを示します。IIC は、MST ビットが 0 のときはスレーブモード、1 のときはマスタモードになります。MST ビットと TRS ビットの組み合わせで IIC の動作モードを示します。

スタートコンディションの発行時、あるいはストップコンディションの発行または検出時、MST ビットの値は自動的に 1 (マスタモード) または 0 (スレーブモード) に変化します。ICMR1.MTWP ビットが 1 のとき、MST ビットへ書き込むことは可能ですが、通常の使用時は、書き込む必要はありません。

[1 になる条件]

- スタートコンディション要求によってスタートコンディションが正常に発行されたとき (ST ビットが 1 の状態で、スタートコンディションが検出されたとき)
- ICMR1.MTWP ビットが 1 の状態で、MST ビットに 1 を書いたとき

[0 になる条件]

- ストップコンディションが検出されたとき
- ICSR2.AL (アービトレーションロスト) フラグが 1 になったとき
- ICMR1.MTWP ビットが 1 の状態で、MST ビットに 0 を書いたとき
- ICCR1.IICRST ビットに 1 を書いて、IIC リセットまたは内部リセットを行ったとき

BBSY フラグ (バスビジー検出フラグ)

BBSY フラグは、I²C バスが占有されているか (バスビジー状態)、解放されているか (バスフリー状態) を示します。SCL0 ラインが High のときに SDA0 ラインが High から Low に変化すると、スタートコンディションが発行されたとみなされて、このフラグは 1 になります。バスフリー時間 (ICBRL レジスタの設定) スタートコンディションが検出されないと、ストップコンディションが発行されたとみなされて、このフラグは 0 になります。

[1 になる条件]

- スタートコンディションが検出されたとき

[0 になる条件]

- ストップコンディション検出後、バスフリー時間 (ICBRL レジスタの設定) スタートコンディションが検出されないとき
- ICCR1.ICE ビットが 0 の状態で、ICCR1.IICRST ビットに 1 を書いたとき (IIC リセット)

26.2.3 ICMR1 : I²C バスモードレジスタ 1

Base address: IIC0 = 0x4005_3000

Offset address: 0x02

| | | | | | | | | |
|--------------------|------|---|----------|---|------|---------|---|---|
| Bit position: | 7 | 6 | 5 | 4 | 3 | 2 | 1 | 0 |
| Bit field: | MTWP | | CKS[2:0] | | BCWP | BC[2:0] | | |
| Value after reset: | 0 | 0 | 0 | 0 | 1 | 0 | 0 | 0 |

| ビット | シンボル | 機能 | R/W |
|-----|---------|---|---------|
| 2:0 | BC[2:0] | ビットカウンタ 000: 9ビット 001: 2ビット 010: 3ビット 011: 4ビット 100: 5ビット 101: 6ビット 110: 7ビット 111: 8ビット | R/W(注1) |

| ビット | シンボル | 機能 | R/W |
|-----|----------|---|-------|
| 3 | BCWP | BC ライトプロテクト 読むと 1 が読めます。 0: BC[2:0]ビットの書き込み許可 1: BC[2:0]ビットの書き込み禁止 | W(注1) |
| 6:4 | CKS[2:0] | 内部基準クロック選択 IIC の内部基準クロックソース (IICφ) を選択します。 IICφ = (PCLKB / 2 ^{CKS[2:0]}) クロック | R/W |
| 7 | MTWP | MST/TRS ライトプロテクト 0: ICCR2.MST、TRS ビットの書き込み禁止 1: ICCR2.MST、TRS ビットの書き込み許可 | R/W |

注 1. BC[2:0]ビットを書き換える場合は、同時に BCWP ビットを 0 にしてください。

BC[2:0]ビット (ビットカウンタ)

BC[2:0]ビットは、SCL0 ラインの立ち上がりエッジの検出時に、残りの転送ビット数を示すカウンタです。BC[2:0]ビットは読み出しおよび書き込みは可能ですが、通常はこれらのビットへのアクセスは不要です。

なお、これらのビットへ書き込む場合は、SCL0 ラインが Low の状態で、転送するデータのビット数+1 (追加のアクノリッジビット分) を転送フレーム間で指定してください。BC[2:0]ビットの値は、アクノリッジビットを含むデータ転送の終了時、あるいはスタートコンディション/リスタートコンディションの検出時に 000b に戻ります。

26.2.4 ICMR2 : I²C バスモードレジスタ 2

Base address: IIC0 = 0x4005_3000

Offset address: 0x03

Bit position: 7 6 5 4 3 2 1 0

| | | | | | | |
|------------|------|-----------|---|------|------|------|
| Bit field: | DLCS | SDDL[2:0] | — | TMOH | TMOL | TMOS |
|------------|------|-----------|---|------|------|------|

Value after reset: 0 0 0 0 0 1 1 0

| ビット | シンボル | 機能 | R/W |
|-----|-----------|---|-----|
| 0 | TMOS | タイムアウト検出時間選択 0: ロングモードを選択 1: ショートモードを選択 | R/W |
| 1 | TMOL | タイムアウト L カウント制御 0: SCL0 ラインが Low のときカウントを禁止 1: SCL0 ラインが Low のときカウントを許可 | R/W |
| 2 | TMOH | タイムアウト H カウント制御 0: SCL0 ラインが High のときカウントを禁止 1: SCL0 ラインが High のときカウントを許可 | R/W |
| 3 | — | 読むと 0 が読めます。書く場合、0 としてください。 | R/W |
| 6:4 | SDDL[2:0] | SDA 出力遅延カウンタ 0 0 0: 出力遅延なし 0 0 1: IICφ の 1 サイクル (ICMR2.DLCS = 0 (IICφ) のとき) IICφ の 1 または 2 サイクル (ICMR2.DLCS = 1 (IICφ/2) のとき) 0 1 0: IICφ の 2 サイクル (ICMR2.DLCS = 0 (IICφ) のとき) IICφ の 3 または 4 サイクル (ICMR2.DLCS = 1 (IICφ/2) のとき) 0 1 1: IICφ の 3 サイクル (ICMR2.DLCS = 0 (IICφ) のとき) IICφ の 5 または 6 サイクル (ICMR2.DLCS = 1 (IICφ/2) のとき) 1 0 0: IICφ の 4 サイクル (ICMR2.DLCS = 0 (IICφ) のとき) IICφ の 7 または 8 サイクル (ICMR2.DLCS = 1 (IICφ/2) のとき) 1 0 1: IICφ の 5 サイクル (ICMR2.DLCS = 0 (IICφ) のとき) IICφ の 9 または 10 サイクル (ICMR2.DLCS = 1 (IICφ/2) のとき) 1 1 0: IICφ の 6 サイクル (ICMR2.DLCS = 0 (IICφ) のとき) IICφ の 11 または 12 サイクル (ICMR2.DLCS = 1 (IICφ/2) のとき) 1 1 1: IICφ の 7 サイクル (ICMR2.DLCS = 0 (IICφ) のとき) IICφ の 13 または 14 サイクル (ICMR2.DLCS = 1 (IICφ/2) のとき) | R/W |

| ビット | シンボル | 機能 | R/W |
|-----|------|---|-----|
| 7 | DLCS | SDA 出力遅延クロックソース選択 0: SDA 出力遅延カウンタのクロックソースに内部基準クロック (IICφ) を選択 1: SDA 出力遅延カウンタのクロックソースに内部基準クロックの 2 分周 (IICφ/2) を選択(注1) | R/W |

注 1. DLCS = 1 (IICφ/2) の設定は、SCL が Low のときのみに有効です。SCL が High のとき、DLCS = 1 の設定は無効となり、クロックソースは内部基準クロック (IICφ) となります。

TMOS ビット (タイムアウト検出時間選択)

TMOS ビットは、タイムアウト検出機能が有効 (ICFER.TMOE = 1) の場合に、タイムアウト検出時間としてロングモードまたはショートモードを選択します。このビットを 0 にすると、ロングモードが選択され、1 にすると、ショートモードが選択されます。ロングモードでは、タイムアウト検出用の内部カウンタが 16 ビットカウンタとして機能します。ショートモードでは、このカウンタが 14 ビットカウンタとして機能します。SCL0 ラインが、このカウンタを TMOH ビットと TMOL ビットの指定通り動作させる状態にあるとき、このカウンタは内部基準クロック (IICφ) をカウントソースとしてアップカウントを行います。タイムアウト検出機能の詳細については、「[26.12.1. タイムアウト検出機能](#)」を参照してください。

TMOL ビット (タイムアウト L カウント制御)

TMOL ビットは、SCL0 ラインが Low ホールドであり、かつタイムアウト検出機能が有効 (ICFER.TMOE = 1) のときに、タイムアウト検出機能の内部カウンタによるカウントアップを許可または禁止します。

TMOH ビット (タイムアウト H カウント制御)

TMOH ビットは、SCL0 ラインが High ホールドであり、かつタイムアウト検出機能が有効 (ICFER.TMOE = 1) のときに、タイムアウト検出機能の内部カウンタによるカウントアップを許可または禁止します。

SDDL[2:0] ビット (SDA 出力遅延カウンタ)

SDDL[2:0] ビットを使用して、SDA 出力を遅延させることができます。SDA 出力遅延カウンタは、DLCS ビットで選択したクロックソースで動作します。この機能の設定値は、アクノリッジビット送出を含むすべての種類の SDA 出力に適用されます。

SDA 出力遅延時間は、データ有効時間/アクノリッジ有効時間(注1)に対する I²C バス規格、または SMBus 規格を満たすように、「データホールド時間 (300 ns 以上+SCL クロックの Low 幅) - データセットアップ時間 (250 ns)」の範囲内で設定してください。規格外に設定すると、デバイス間の通信に誤動作を引き起こすか、バスの状態によってはスタートコンディションまたはストップコンディションを誤って表示することがあります。

この機能の詳細については、「[26.5. SDA 出力遅延機能](#)」を参照してください。

注 1. データ有効時間/アクノリッジ有効時間

3450 ns (~100 kbps) : スタンダードモード (Sm)

900 ns (~400 kbps) : ファストモード (Fm)

26.2.5 ICMR3 : I²C バスモードレジスタ 3

Base address: IIC0 = 0x4005_3000

Offset address: 0x04

Bit position: 7 6 5 4 3 2 1 0

| Bit field: | SMBS | WAIT | RDRF S | ACKW P | ACKB T | ACKB R | NF[1:0] |
|--------------------|------|------|--------|--------|--------|--------|---------|
| Value after reset: | 0 | 0 | 0 | 0 | 0 | 0 | 0 |

Value after reset: 0 0 0 0 0 0 0 0

| ビット | シンボル | 機能 | R/W |
|-----|---------|---|-----|
| 1:0 | NF[1:0] | ノイズフィルタ段数選択 0 0: 1IICφ サイクル以下のノイズを除去 (フィルタは 1 段) 0 1: 2IICφ サイクル以下のノイズを除去 (フィルタは 2 段) 1 0: 3IICφ サイクル以下のノイズを除去 (フィルタは 3 段) 1 1: 4IICφ サイクル以下のノイズを除去 (フィルタは 4 段) | R/W |

| ビット | シンボル | 機能 | R/W |
|-----|-------|---|---------------------|
| 2 | ACKBR | 受信アクリッジ 0: アクリッジビットに0を受信 (ACK 受信) 1: アクリッジビットに1を受信 (NACK 受信) | R |
| 3 | ACKBT | 送信アクリッジ 0: アクリッジビットに0を送出 (ACK 送信) 1: アクリッジビットに1を送出 (NACK 送信) | R/W ^(注1) |
| 4 | ACKWP | ACKBT ライトプロテクト 0: ACKBT ビットの書き込み禁止 1: ACKBT ビットの書き込み許可 | R/W |
| 5 | RDRFS | RDRF フラグセットタイミング選択 Low ホールドは ACKBT ビットへの書き込みで解除されます。 0: SCL クロックの9クロック目の立ち上がりで RDRF フラグをセット、8クロック目の立ち下がりで SCLn ラインの Low ホールドを行わない 1: SCL クロックの8クロック目の立ち上がりで RDRF フラグをセット、8クロック目の立ち下がりで SCLn ラインの Low ホールドを行う | R/W ^(注2) |
| 6 | WAIT | Low ホールドは ICDRR レジスタの読み出しで解除されます。 0: ウェイトなし (9クロック目と1クロック目の間で SCLn の Low ホールドを行わない) 1: ウェイトあり (9クロック目と1クロック目の間で SCLn の Low ホールドを行う) | R/W ^(注2) |
| 7 | SMBS | SMBus/I ² C バス選択 0: I ² C バスを選択 1: SMBus を選択 | R/W |

注 1. ACKBT ビットに書き込む場合は、ACKWP ビットが1の状態であるときにのみ行ってください。ACKWP ビットと ACKBT ビットに同時に1を書き込んでも、ACKBT ビットは1になりません。

注 2. WAIT ビットと RDRFS ビットは、受信モードでのみ有効（送信モードでは無効）です。

NF[1:0]ビット（ノイズフィルタ段数選択）

NF[1:0]ビットは、デジタルノイズフィルタの段数を選択します。デジタルノイズフィルタ機能の詳細については、「[26.6. デジタルノイズフィルタ回路](#)」を参照してください。

注. ノイズフィルタで除去するノイズ幅は、SCL0 ラインの High 幅または Low 幅よりも狭くなるように設定してください。ノイズ幅の設定が [SCL クロックの幅 : High 幅または Low 幅のいずれか短い方] - [1.5 内部基準クロック (IIC ϕ) サイクル+アナログノイズフィルタ : 120 ns (参考値)] の値以上の場合、SCL クロックはノイズとみなされ、IIC が正常に動作しない可能性があります。

ACKBR ビット（受信アクリッジ）

ACKBR ビットは、送信モード時に受信デバイスから受け取ったアクリッジビットの内容を格納します。

[1 になる条件]

- ICCR2.TRS ビットが1の状態、アクリッジビットに1を受信したとき

[0 になる条件]

- ICCR2.TRS ビットが1の状態、アクリッジビットに0を受信したとき
- ICCR1.ICE ビットが0の状態、ICCR1.IICRST ビットに1を書いたとき (IIC リセット)

ACKBT ビット（送信アクリッジ）

ACKBT ビットは、受信モード時に送られるアクリッジビットを設定します。

[1 になる条件]

- ACKWP ビットが1の状態、このビットに1を書いたとき

[0 になる条件]

- ACKWP ビットが1の状態、このビットに0を書いたとき
- ストップコンディションの発行が検出されたとき (ICCR2.SP ビットが1の状態、ストップコンディションが検出されたとき)
- ICCR1.ICE ビットが0の状態、ICCR1.IICRST ビットに1を書いたとき (IIC リセット)

ACKWP ビット (ACKBT ライトプロテクト)

ACKWP ビットは、ACKBT ビットの書き込みを制御します。

RDRFS ビット (RDRF フラグセットタイミング選択)

RDRFS ビットは、受信モード時の RDRF フラグのセットタイミングと、SCL クロックの 8 クロック目の立ち下がりや SCL0 ラインの Low ホールドを行うかどうかを選択します。

RDRFS ビットが 0 のとき、SCL クロックの 8 クロック目の立ち下がりや SCL0 ラインの Low ホールドは行わず、SCL クロックの 9 クロック目の立ち上がりや RDRF フラグを 1 にします。

RDRFS ビットが 1 のとき、SCL クロックの 8 クロック目の立ち上がりや RDRF フラグを 1 にし、SCL クロックの 8 クロック目の立ち下がりや SCL0 ラインの Low ホールドを行います。この SCL0 ラインの Low ホールドは、ACKBT ビットへの書き込みによって解除されます。

この設定でデータを受信した後、アクノリッジビット送出前に、SCL0 ラインは自動的に Low ホールドされます。これによって、受信データの内容に応じた ACK (ACKBT ビットが 0) または NACK (ACKBT ビットが 1) の送出処理が可能となります。

WAIT ビット (WAIT)

WAIT ビットは、受信モードにおいて 1 バイト受信ごとに、I²C バス受信データレジスタ (ICDRR) の読み出しが完了するまで、SCL クロックの 9 クロック目と 1 クロック目の間を強制的に Low ホールドするかどうかを制御します。

WAIT ビットが 0 のとき、SCL クロックの 9 クロック目と 1 クロック目の間の Low ホールドは行わず、受信動作をそのまま続けます。RDRFS ビットと WAIT ビットがともに 0 のとき、ダブルバッファによる連続受信動作が可能です。

WAIT ビットが 1 のとき、1 バイト受信ごとに、9 クロック目の立ち下がり以降、ICDRR レジスタ値が読み出されるまでの間、SCL0 ラインを Low にホールドします。これによって、1 バイトごとの受信動作が可能になります。

注. WAIT ビットの値を読み出す場合は、最初に ICDRR レジスタを読み出してください。

SMBS ビット (SMBus/I²C バス選択)

SMBS ビットを 1 にすると、SMBus が選択されて、ICSER.HOAE ビットが有効になります。

26.2.6 ICFER : I²C バスファンクションイネーブルレジスタ

Base address: IIC0 = 0x4005_3000

Offset address: 0x05

| Bit position: | 7 | 6 | 5 | 4 | 3 | 2 | 1 | 0 |
|--------------------|---|------|-----|-----------|------|------|------|------|
| Bit field: | — | SCLE | NFE | NACK E | SALE | NALE | MALE | TMOE |
| Value after reset: | 0 | 1 | 1 | 1 | 0 | 0 | 1 | 0 |

| ビット | シンボル | 機能 | R/W |
|-----|------|---|-----|
| 0 | TMOE | タイムアウト検出機能有効 0: 無効 1: 有効 | R/W |
| 1 | MALE | マスタアービトレーションロスト検出有効 0: アービトレーションロスト検出機能を無効にして、アービトレーションロスト発生による ICCR2.MST および TRS ビットの自動クリアを禁止します。 1: アービトレーションロスト検出機能を有効にして、アービトレーションロスト発生による ICCR2.MST および TRS ビットの自動クリアを許可します。 | R/W |
| 2 | NALE | NACK 送信アービトレーションロスト検出有効 0: 無効 1: 有効 | R/W |

| ビット | シンボル | 機能 | R/W |
|-----|-------|--|-----|
| 3 | SALE | スレーブアービトレーションロスト検出有効 0: 無効 1: 有効 | R/W |
| 4 | NACKE | NACK 受信転送中断許可 0: NACK 受信時、転送を中断しない (転送中断禁止) 1: NACK 受信時、転送を中断する (転送中断許可) | R/W |
| 5 | NFE | デジタルノイズフィルタ回路有効 0: デジタルノイズフィルタ回路を使用しない 1: デジタルノイズフィルタ回路を使用する | R/W |
| 6 | SCLE | SCL 同期回路有効 0: SCL 同期回路を使用しない 1: SCL 同期回路を使用する | R/W |
| 7 | — | 読むと 0 が読めます。書く場合、0 としてください。 | R/W |

TMOE ビット (タイムアウト検出機能有効)

TMOE ビットは、タイムアウト検出機能を有効または無効にします。タイムアウト検出機能の詳細については、「[26.12.1. タイムアウト検出機能](#)」を参照してください。

MALE ビット (マスタアービトレーションロスト検出有効)

MALE ビットは、マスタモード時にアービトレーションロスト検出機能を使用するかどうかを指定します。通常の動作では、このビットを 1 にしてください。

NALE ビット (NACK 送信アービトレーションロスト検出有効)

NALE ビットは、受信モード時で NACK 送出中に ACK が検出された場合 (同じアドレスのスレーブがバス上に存在した場合や、2 つ以上のマスタが同時に同一のスレーブデバイスを選択し、それぞれ受信バイト数が異なる場合など) に、アービトレーションロストを発生させるかどうかを選択します。

SALE ビット (スレーブアービトレーションロスト検出有効)

SALE ビットは、スレーブ送信モード時に、送出中の値と異なる値がバス上で検出された場合 (同じアドレスのスレーブがバス上に存在した場合や、ノイズが原因で送信データとの不一致が生じた場合など)、アービトレーションロストを発生させるかどうかを選択します。

NACKE ビット (NACK 受信転送中断許可)

NACKE ビットは、送信モード時に NACK を受信した場合、転送動作を継続するか中断するかを選択します。通常は、このビットを 1 にしてください。

NACKE ビットが 1 の状態で NACK を受信した場合、次の転送動作が中断されます。NACKE ビットが 0 の場合は、受信したアクノリッジの内容にかかわらず、次の転送動作が継続されます。

NACK 受信転送中断機能の詳細については、「[26.9.2. NACK 受信転送中断機能](#)」を参照してください。

SCLE ビット (SCL 同期回路有効)

SCLE ビットは、SCL クロックを SCL 入力クロックと同期させるか否かを選択します。通常は、このビットを 1 にしてください。

SCLE ビットを 0 (SCL 同期回路を使用しない) にすると、IIC は SCL クロックを SCL 入力クロックと同期させません。この設定の場合、SCL0 ラインの状態にかかわらず、IIC は、ICBRH および ICBRL レジスタで設定した転送速度の SCL クロックを出力します。そのため、I²C バスラインのバス負荷が規格値よりも大幅に大きい場合や、マルチマスタにおいて SCL クロック出力が重なった場合に、規格外の短い SCL クロックが出力される場合がありますので注意してください。また、SCL 同期回路を使用しないと、スタートコンディション/リスタートコンディション/ストップコンディションの発行および、追加 SCL クロックサイクルの連続出力にも影響します。

SCLE ビットは、設定した転送速度が出力されているかどうかを確認する場合を除き、0 にしないでください。

26.2.7 IC SER : I²C バスステータスイネーブルレジスタ

Base address: IIC0 = 0x4005_3000

Offset address: 0x06

| | | | | | | | | |
|--------------------|------|---|------|---|------|-----------|-----------|-----------|
| Bit position: | 7 | 6 | 5 | 4 | 3 | 2 | 1 | 0 |
| Bit field: | HOAE | — | DIDE | — | GCAE | SAR2 E | SAR1 E | SAR0 E |
| Value after reset: | 0 | 0 | 0 | 0 | 1 | 0 | 0 | 1 |

| ビット | シンボル | 機能 | R/W |
|-----|-------|---|-----|
| 0 | SAR0E | スレーブアドレスレジスタ 0 有効 0: SARL0 および SARU0 のスレーブアドレスは無効 1: SARL0 および SARU0 のスレーブアドレスは有効 | R/W |
| 1 | SAR1E | スレーブアドレスレジスタ 1 有効 0: SARL1 および SARU1 のスレーブアドレスは無効 1: SARL1 および SARU1 のスレーブアドレスは有効 | R/W |
| 2 | SAR2E | スレーブアドレスレジスタ 2 有効 0: SARL2 および SARU2 のスレーブアドレスは無効 1: SARL2 および SARU2 のスレーブアドレスは有効 | R/W |
| 3 | GCAE | ジェネラルコールアドレス有効 0: ジェネラルコールアドレス検出は無効 1: ジェネラルコールアドレス検出は有効 | R/W |
| 4 | — | 読むと 0 が読めます。書く場合、0 としてください。 | R/W |
| 5 | DIDE | デバイス ID アドレス検出有効 0: デバイス ID アドレス検出は無効 1: デバイス ID アドレス検出は有効 | R/W |
| 6 | — | 読むと 0 が読めます。書く場合、0 としてください。 | R/W |
| 7 | HOAE | ホストアドレス有効 0: ホストアドレス検出は無効 1: ホストアドレス検出は有効 | R/W |

SARnE ビット (スレーブアドレスレジスタ n 有効) (n = 0~2)

SARnE ビットは、受信したスレーブアドレスと、SARLn および SARUn レジスタで設定したスレーブアドレスを有効または無効にします。

このビットを 1 にすると、SARLn および SARUn レジスタで設定したスレーブアドレスが有効になり、受信したスレーブアドレスと比較されます。SARnE ビットを 0 にすると、SARLn および SARUn レジスタで設定したスレーブアドレスが無効になり、受信したスレーブアドレスと一致しても無視されます。

GCAE ビット (ジェネラルコールアドレス有効)

GCAE ビットは、ジェネラルコールアドレス (0000 000b + 0[W] : すべて 0) を受信した場合、それを無視するかどうかを選択します。

このビットを 1 にした場合、受信したスレーブアドレスがジェネラルコールアドレスと一致すると、IIC は、SARLn および SARUn レジスタ (n = 0~2) で設定したスレーブアドレスとは無関係に、受信したスレーブアドレスをジェネラルコールアドレスと認識し、データ受信動作を行います。このビットを 0 にした場合、受信したスレーブアドレスは、ジェネラルコールアドレスと一致しても無視されます。

DIDE ビット (デバイス ID アドレス検出有効)

DIDE ビットは、スタートコンディションまたはリスタートコンディション検出後の第 1 フレームでデバイス ID (1111 100b) を受信した場合、デバイス ID アドレスと認識して動作させるかどうかを選択します。

DIDE ビットが 1 のときに、受信した第 1 フレームがデバイス ID と一致すると、IIC はデバイス ID アドレスを受信したと認識します。続く R/W#ビットが 0[W]の場合、IIC は第 2 フレーム以降をスレーブアドレスとみなして、受信動作を継続します。DIDE ビットが 0 の場合、IIC は受信した第 1 フレームがデバイス ID アドレスと一致してもそれを無視し、第 1 フレームを通常のスレーブアドレスと認識します。

この機能の詳細については、「[26.7.3. デバイス ID アドレス検出機能](#)」を参照してください。

HOAE ビット (ホストアドレス有効)

HOAE ビットは、ICMR3.SMBS ビットが 1 の場合、受信したホストアドレス (0001 000b) を無視するかどうかを選択します。

このビットが 1 で、かつ ICMR3.SMBS ビットも 1 の場合、受信したスレーブアドレスがホストアドレスと一致すると、IIC は SARLn および SARUn レジスタ (n=0~2) で設定したスレーブアドレスとは無関係に、受信したスレーブアドレスをホストアドレスとして認識し、受信動作を行います。

ICMR3.SMBS ビットまたは HOAE ビットが 0 の場合、受信したスレーブアドレスがホストアドレスと一致しても無視されます。

26.2.8 ICIEP : I²C バス割り込みイネーブルレジスタ

Base address: IIC0 = 0x4005_3000 (n = 0)

Offset address: 0x07

| | | | | | | | | |
|--------------------|-----|------|-----|-------|------|------|------|-------|
| Bit position: | 7 | 6 | 5 | 4 | 3 | 2 | 1 | 0 |
| Bit field: | TIE | TEIE | RIE | NAKIE | SPIE | STIE | ALIE | TMOIE |
| Value after reset: | 0 | 0 | 0 | 0 | 0 | 0 | 0 | 0 |

| ビット | シンボル | 機能 | R/W |
|-----|-------|--|-----|
| 0 | TMOIE | タイムアウト割り込み要求許可 0: タイムアウト割り込み (TMOI) 要求を禁止 1: タイムアウト割り込み (TMOI) 要求を許可 | R/W |
| 1 | ALIE | アービトレーションロスト割り込み要求許可 0: アービトレーションロスト割り込み (ALI) 要求を禁止 1: アービトレーションロスト割り込み (ALI) 要求を許可 | R/W |
| 2 | STIE | スタートコンディション検出割り込み要求許可 0: スタートコンディション検出割り込み (STI) 要求を禁止 1: スタートコンディション検出割り込み (STI) 要求を許可 | R/W |
| 3 | SPIE | ストップコンディション検出割り込み要求許可 0: ストップコンディション検出割り込み (SPI) 要求を禁止 1: ストップコンディション検出割り込み (SPI) 要求を許可 | R/W |
| 4 | NAKIE | NACK 受信割り込み要求許可 0: NACK 受信割り込み (NAKI) 要求を禁止 1: NACK 受信割り込み (NAKI) 要求を許可 | R/W |
| 5 | RIE | 受信データフル割り込み要求許可 0: 受信データフル割り込み (IIC0_RXI) 要求を禁止 1: 受信データフル割り込み (IIC0_RXI) 要求を許可 | R/W |
| 6 | TEIE | 送信終了割り込み要求許可 0: 送信終了割り込み (IIC0_TEI) 要求を禁止 1: 送信終了割り込み (IIC0_TEI) 要求を許可 | R/W |
| 7 | TIE | 送信データエンプティ割り込み要求許可 0: 送信データエンプティ割り込み (IIC0_TXI) 要求を禁止 1: 送信データエンプティ割り込み (IIC0_TXI) 要求を許可 | R/W |

TMOIE ビット (タイムアウト割り込み要求許可)

TMOIE ビットは、ICSR2.TMOF フラグが 1 のとき、タイムアウト割り込み (TMOI) 要求を許可または禁止します。TMOI 割り込み要求を解除するには、TMOF フラグまたは TMOIE ビットを 0 にします。

ALIE ビット (アービトレーションロスト割り込み要求許可)

ALIE ビットは、ICSR2.AL フラグが 1 のとき、アービトレーションロスト割り込み (ALI) 要求を許可または禁止します。ALI 割り込み要求を解除するには、AL フラグまたは ALIE ビットを 0 にします。

STIE ビット (スタートコンディション検出割り込み要求許可)

STIE ビットは、ICSR2.START フラグが 1 のとき、スタートコンディション検出割り込み (STI) 要求を許可または禁止します。STI 割り込み要求を解除するには、START フラグまたは STIE ビットを 0 にします。

SPIE ビット (ストップコンディション検出割り込み要求許可)

SPIE ビットは、ICSR2.STOP フラグが 1 のとき、ストップコンディション検出割り込み (SPI) 要求を許可または禁止します。SPI 割り込み要求を解除するには、STOP フラグまたは SPIE ビットを 0 にします。

NAKIE ビット (NACK 受信割り込み要求許可)

NAKIE ビットは、ICSR2.NACKF フラグが 1 のとき、NACK 受信割り込み (NAKI) 要求を許可または禁止します。NAKI 割り込み要求を解除するには、NACKF フラグまたは NAKIE ビットを 0 にします。

RIE ビット (受信データフル割り込み要求許可)

RIE ビットは、ICSR2.RDRF フラグが 1 のとき、受信データフル割り込み (IIC0_RXI) 要求を許可または禁止します。

TEIE ビット (送信終了割り込み要求許可)

TEIE ビットは、ICSR2.TEND フラグが 1 のとき、送信終了割り込み (IIC0_TEI) 要求を許可または禁止します。IIC0_TEI 割り込み要求を解除するには、TEND フラグまたは TEIE ビットを 0 にします。

TIE ビット (送信データエンプティ割り込み要求許可)

TIE ビットは、ICSR2.TDRE フラグが 1 のとき、送信データエンプティ割り込み (IIC0_TXI) 要求を許可または禁止します。

26.2.9 ICSR1 : I²C バスステータスレジスタ 1

Base address: IIC0 = 0x4005_3000

Offset address: 0x08

| | | | | | | | | |
|--------------------|-----|---|-----|---|-----|------|------|------|
| Bit position: | 7 | 6 | 5 | 4 | 3 | 2 | 1 | 0 |
| Bit field: | HOA | — | DID | — | GCA | AAS2 | AAS1 | AAS0 |
| Value after reset: | 0 | 0 | 0 | 0 | 0 | 0 | 0 | 0 |

| ビット | シンボル | 機能 | R/W |
|-----|------|--|---------------|
| 0 | AAS0 | スレーブアドレス 0 検出フラグ 0: スレーブアドレス 0 未検出 1: スレーブアドレス 0 検出 | R/(W) (注1) |
| 1 | AAS1 | スレーブアドレス 1 検出フラグ 0: スレーブアドレス 1 未検出 1: スレーブアドレス 1 検出 | R/(W) (注1) |
| 2 | AAS2 | スレーブアドレス 2 検出フラグ 0: スレーブアドレス 2 未検出 1: スレーブアドレス 2 検出 | R/(W) (注1) |
| 3 | GCA | ジェネラルコールアドレス検出フラグ 0: ジェネラルコールアドレス未検出 1: ジェネラルコールアドレス検出 | R/(W) (注1) |
| 4 | — | 読むと 0 が読めます。書く場合、0 としてください。 | R/W |
| 5 | DID | デバイス ID アドレス検出フラグ スタートコンディション検出直後に受信した第 1 フレームが、[デバイス ID (1111 100b) + 0[W]]の値と一致した場合、1 になります。 0: デバイス ID コマンド未検出 1: デバイス ID コマンド検出 | R/(W) (注1) |
| 6 | — | 読むと 0 が読めます。書く場合、0 としてください。 | R/W |
| 7 | HOA | ホストアドレス検出フラグ 受信したスレーブアドレスが、ホストアドレス (0001 000b) と一致した場合、1 になります。 0: ホストアドレス未検出 1: ホストアドレス検出 | R/(W) (注1) |

注 1. フラグをクリアするための 0 書き込みのみ可能です。

AASn フラグ (スレーブアドレス n 検出フラグ) (n = 0~2)

AASn フラグは、スレーブアドレス n が検出されたかどうかを示します。

[1 になる条件]

【7 ビットアドレスフォーマット選択時 (SARUn.FS = 0)】

- IC SER.SARnE ビットが 1 (スレーブアドレス n 検出有効) の状態で、受信したスレーブアドレスが SARLn.SVA[6:0] ビット値と一致したとき。
AASn フラグは、そのフレームの SCL クロックの 9 クロック目の立ち上がりで 1 になります。

【10 ビットアドレスフォーマット選択時 (SARUn.FS = 1)】

- IC SER.SARnE ビットが 1 (スレーブアドレス n 検出有効) の状態で、受信したスレーブアドレスが (11110b + SARUn.SVA[1:0]) の値と一致し、かつ、それに続くアドレスが SARLn レジスタの値と一致したとき
AASn フラグは、そのフレームの SCL クロックの 9 クロック目の立ち上がりで 1 になります。

[0 になる条件]

- AASn = 1 を読んだ後、AASn フラグに 0 を書いたとき
- ストップコンディションが検出されたとき
- ICCR1.IICRST ビットに 1 を書いて、IIC リセットまたは内部リセットを行ったとき

【7 ビットアドレスフォーマット選択時 (SARUn.FS = 0)】

- IC SER.SARnE ビットが 1 (スレーブアドレス n 検出有効) の状態で、受信したスレーブアドレスが SARLn.SVA[6:0] ビット値と不一致のとき
AASn フラグは、そのフレームの SCL クロックの 9 クロック目の立ち上がりで 0 になります。

【10 ビットアドレスフォーマット選択時 (SARUn.FS = 1)】

- IC SER.SARnE ビットが 1 (スレーブアドレス n 検出有効) の状態で、受信したスレーブアドレスが (11110b + SARUn.SVA[1:0]) の値と不一致のとき
AASn フラグは、そのフレームの SCL クロックの 9 クロック目の立ち上がりで 0 になります。
- IC SER.SARnE ビットが 1 (スレーブアドレス n 検出有効) の状態で、受信したスレーブアドレスが (11110b + SARUn.SVA[1:0]) の値と一致し、かつ、それに続くアドレスが SARLn レジスタの値と不一致のとき
AASn フラグは、そのフレームの SCL クロックの 9 クロック目の立ち上がりで 0 になります。

GCA フラグ (ジェネラルコールアドレス検出フラグ)

GCA フラグは、ジェネラルコールアドレスが検出されたかどうかを示します。

[1 になる条件]

- IC SER.GCAE ビットが 1 (ジェネラルコールアドレス検出有効) の状態で、受信したスレーブアドレスが ジェネラルコールアドレス (0000 000b + 0[W]) と一致したとき
GCA フラグは、そのフレームの SCL クロックの 9 クロック目の立ち上がりで 1 になります。

[0 になる条件]

- GCA = 1 を読んだ後、GCA フラグに 0 を書いたとき
- ストップコンディションが検出されたとき
- IC SER.GCAE ビットが 1 (ジェネラルコールアドレス検出有効) の状態で、受信したスレーブアドレスが ジェネラルコールアドレス (0000 000b + 0[W]) と不一致のとき
GCA フラグは、そのフレームの SCL クロックの 9 クロック目の立ち上がりで 0 になります。
- ICCR1.IICRST ビットに 1 を書いて、IIC リセットまたは内部リセットを行ったとき

DID フラグ (デバイス ID アドレス検出フラグ)

DID フラグは、デバイス ID アドレスが検出されたかどうかを示します。

[1 になる条件]

- ICSER.DIDE ビットが 1 (デバイス ID アドレス検出有効) の状態で、スタートコンディションまたはリスタートコンディション検出直後に受信した第 1 フレームが (デバイス ID (1111 100b) + 0[W]) の値と一致したとき
DID フラグは、そのフレームの SCL クロックの 9 クロック目の立ち上がりで 1 になります。

[0 になる条件]

- DID = 1 を読んだ後、DID フラグに 0 を書いたとき
- ストップコンディションが検出されたとき
- ICSER.DIDE ビットが 1 (デバイス ID アドレス検出有効) の状態で、スタートコンディションまたはリスタートコンディション検出直後に受信した第 1 フレームがデバイス ID (1111 100b) と不一致のとき
DID フラグは、そのフレームの SCL クロックの 9 クロック目の立ち上がりで 0 になります。
- ICSER.DIDE ビットが 1 (デバイス ID アドレス検出有効) の状態で、スタートコンディションまたはリスタートコンディション検出直後に受信した第 1 フレームが (デバイス ID (1111 100b) + 0[W]) の値と一致し、かつ、第 2 フレームがスレーブアドレス 0~2 のすべてと不一致のとき
DID フラグは、そのフレームの SCL クロックの 9 クロック目の立ち上がりで 0 になります。
- ICCR1.IICRST ビットに 1 を書いて、IIC リセットまたは内部リセットを行ったとき

HOA フラグ (ホストアドレス検出フラグ)

HOA フラグは、ホストアドレスが検出されたかどうかを示します。

[1 になる条件]

- ICSER.HOAE ビットが 1 (ホストアドレス検出有効) の状態で、受信したスレーブアドレスがホストアドレス (0001 000b) と一致したとき
HOA フラグは、そのフレームの SCL クロックの 9 クロック目の立ち上がりで 1 になります。

[0 になる条件]

- HOA = 1 を読んだ後、HOA フラグに 0 を書いたとき
- ストップコンディションが検出されたとき
- ICSER.HOAE ビットが 1 (ホストアドレス検出有効) の状態で、受信したスレーブアドレスがホストアドレス (0001 000b) と不一致のとき
HOA フラグは、そのフレームの SCL クロックの 9 クロック目の立ち上がりで 0 になります。
- ICCR1.IICRST ビットに 1 を書いて、IIC リセットまたは内部リセットを行ったとき

26.2.10 ICSR2 : I²C バスステータスレジスタ 2

Base address: IIC0 = 0x4005_3000

Offset address: 0x09

| | | | | | | | | |
|--------------------|------|------|------|-----------|------|-------|----|------|
| Bit position: | 7 | 6 | 5 | 4 | 3 | 2 | 1 | 0 |
| Bit field: | TDRE | TEND | RDRF | NACK F | STOP | START | AL | TMOF |
| Value after reset: | 0 | 0 | 0 | 0 | 0 | 0 | 0 | 0 |

| ビット | シンボル | 機能 | R/W |
|-----|-------|--|---------------|
| 0 | TMOF | タイムアウト検出フラグ 0: タイムアウト未検出 1: タイムアウト検出 | R/(W) (注1) |
| 1 | AL | アービトレーションロストフラグ 0: アービトレーションロスト未発生 1: アービトレーションロスト発生 | R/(W) (注1) |
| 2 | START | スタートコンディション検出フラグ 0: スタートコンディション未検出 1: スタートコンディション検出 | R/(W) (注1) |

| ビット | シンボル | 機能 | R/W |
|-----|-------|---|---------------|
| 3 | STOP | ストップコンディション検出フラグ 0: ストップコンディション未検出 1: ストップコンディション検出 | R/(W) (注1) |
| 4 | NACKF | NACK 検出フラグ 0: NACK 未検出 1: NACK 検出 | R/(W) (注1) |
| 5 | RDRF | 受信データフルフラグ 0: ICDRR レジスタに受信データなし 1: ICDRR レジスタに受信データあり | R/(W) (注1) |
| 6 | TEND | 送信終了フラグ 0: データ送信中 1: データ送信完了 | R/(W) (注1) |
| 7 | TDRE | 送信データエンptyフラグ 0: ICDRT レジスタに送信データあり 1: ICDRT レジスタに送信データなし | R |

注 1. フラグをクリアするための 0 の書き込みのみ可能です。

TMOF フラグ (タイムアウト検出フラグ)

TMOF フラグは、SCL0 ラインの状態が一定期間変化しない場合、タイムアウトを検出して 1 になります。

[1 になる条件]

- マスタモードまたはスレーブモード時に、ICFER.TMOE ビットが 1 (タイムアウト検出機能有効) かつ受信したスレーブアドレスが一致した状態で、ICMR2.TMOH、TMOL、TMOS ビットで指定した期間 SCL0 ライン状態が変化しなかったとき

[0 になる条件]

- TMOF = 1 を読んだ後、TMOF フラグに 0 を書いたとき
- ICCR1.IICRST ビットに 1 を書いて、IIC リセットまたは内部リセットを行ったとき

AL フラグ (アービトレーションロストフラグ)

AL フラグは、スタートコンディション発行時やアドレスおよびデータ送信時に、バス競合などが原因で、バス占有権がアービトレーションロストしたことを示します。IIC は、送信中に SDA0 ラインのレベルを監視し、そのラインのレベルと出力中のビット値が一致していないと、AL フラグを 1 にすることで、バスが他のデバイスによって占有されていることを示します。

さらに、IIC では設定により、AL フラグをセットすることで、NACK 送信中やデータ送信中に、アービトレーションロストを検出することも可能です。

[1 になる条件]

【マスタアービトレーションロスト検出有効時 (ICFER.MALE = 1)】

- マスタ送信モードでのデータ送信中の ACK 期間を除き、内部の SDA 出力状態が SCL クロックの立ち上がりで、SDA0 ラインレベルと不一致のとき
- ICCR2.ST ビットが 1 (スタートコンディション要求) の状態でスタートコンディションが検出されたとき、または、内部の SDA 出力状態が SDA0 ラインレベルと不一致のとき
- ICCR2.BBSY フラグが 1 の状態で、ICCR2.ST ビットを 1 (スタートコンディション要求) にしたとき

【NACK アービトレーションロスト検出有効時 (ICFER.NALE = 1)】

- 受信モードでの NACK 送信中に、ACK 期間において、内部の SDA 出力状態が SCL クロックの立ち上がりで SDA_n ラインレベルと不一致のとき

【スレーブアービトレーションロスト検出有効時 (ICFER.SALE = 1)】

- スレーブ送信モードでのデータ送信中の ACK 期間を除き、内部の SDA 出力状態が SCL クロックの立ち上がりで SDA0 ラインレベルと不一致のとき

[0 になる条件]

- AL = 1 を読んだ後、AL フラグに 0 を書いたとき
- ICCR1.IICRST ビットに 1 を書いて、IIC リセットまたは内部リセットを行ったとき

表 26.4 アービトレーションロスト発生要因と各アービトレーションロスト許可機能との関係

| ICFER | | | ICSR2 | エラー内容 | アービトレーションロスト発生要因 |
|-------|------|------|-------|------------------|---|
| MALE | NALE | SALE | AL | | |
| 1 | x | x | 1 | スタートコンディション発行エラー | ICCR2.ST が 1 の状態で、スタートコンディション検出時に、出力した SDA 信号と SDA0 ライン上の信号の状態が不一致のとき |
| | | | | | ICCR2.BBSY が 1 の状態で、ICCR2.ST を 1 にしたとき |
| | | | 1 | 送信データ不一致 | マスタ送信モード時に、送信データ（スレーブアドレス含む）とバス状態が不一致のとき |
| x | 1 | x | 1 | NACK 送信不一致 | マスタまたはスレーブ受信モード時に、NACK 送信中に ACK を検出したとき |
| x | x | 1 | 1 | 送信データ不一致 | スレーブ送信モード時に、送信データとバス状態が不一致のとき |

x: Don't care

START フラグ（スタートコンディション検出フラグ）

START フラグは、スタートコンディションが検出されたことを示します。

[1 になる条件]

- スタートコンディション（またはリスタートコンディション）が検出されたとき

[0 になる条件]

- START = 1 を読んだ後、START フラグに 0 を書いたとき
- ストップコンディションが検出されたとき
- ICCR1.IICRST ビットに 1 を書いて、IIC リセットまたは内部リセットを行ったとき

STOP フラグ（ストップコンディション検出フラグ）

STOP フラグは、ストップコンディションが検出されたことを示します。

[1 になる条件]

- ストップコンディションが検出されたとき

[0 になる条件]

- STOP = 1 を読んだ後、STOP フラグに 0 を書いたとき
- ICCR1.IICRST ビットに 1 を書いて、IIC リセットまたは内部リセットを行ったとき

NACKF フラグ（NACK 検出フラグ）

NACKF フラグは、NACK が検出されたことを示します。

[1 になる条件]

- ICFER.NACKF ビットが 1（転送中断許可）の状態で、送信モード時に受信デバイスからアクノリッジを受信しなかった（NACK を受信した）とき

[0 になる条件]

- NACKF = 1 を読んだ後、NACKF フラグに 0 を書いたとき
- ICCR1.IICRST ビットに 1 を書いて、IIC リセットまたは内部リセットを行ったとき

注. NACKF フラグが 1 になると、IIC はデータ送受信動作を中断します。NACKF フラグが 1 の状態では、送信モード時に ICDRT レジスタへ書き込みや、受信モード時に ICDRR レジスタから読み出しを行っても、データ送受信動作は許可されません。データ送受信動作を再開するには、NACKF フラグを 0 にしてください。

RDRF フラグ (受信データフルフラグ)

RDRF フラグは、ICDRR レジスタに受信データがあることを示します。

[1 になる条件]

- ICDRS レジスタから ICDRR レジスタへ受信データが転送されたとき
RDRF フラグは、SCL クロックの 8 クロック目または 9 クロック目 (ICMR3 レジスタの RDRFS ビットで選択) の立ち上がりで 1 になる
- ICCR2.TRS ビットが 0 の状態で、スタートコンディションまたはリスタートコンディション検出後、受信したスレーブアドレスが一致したとき

[0 になる条件]

- RDRF = 1 を読んだ後、RDRF フラグに 0 を書いたとき
- ICDRR レジスタからデータを読んだとき
- ICCR1.IICRST ビットに 1 を書いて、IIC リセットまたは内部リセットを行ったとき

TEND フラグ (送信終了フラグ)

TEND フラグは送信が終了したことを示します。

[1 になる条件]

- TDRE フラグが 1 の状態での SCL クロックの 9 クロック目の立ち上がり時

[0 になる条件]

- TEND = 1 を読んだ後、TEND フラグに 0 を書いたとき
- ICDRT レジスタへデータを書いたとき
- ストップコンディションが検出されたとき
- ICCR1.IICRST ビットに 1 を書いて、IIC リセットまたは内部リセットを行ったとき

TDRE フラグ (送信データエンプティフラグ)

TDRE フラグは、ICDRT レジスタに送信データがないことを示します。

[1 になる条件]

- ICDRT レジスタから ICDRS レジスタへデータが転送され、ICDRT レジスタが空になったとき
- ICCR2.TRS ビットが 1 になったとき
- TRS ビットが 1 の状態で、受信したスレーブアドレスが一致したとき

[0 になる条件]

- ICDRT レジスタへデータを書いたとき
- ICCR2.TRS ビットが 0 になったとき
- ICCR1.IICRST ビットに 1 を書いて、IIC リセットまたは内部リセットを行ったとき

注. ICFER.NACKF ビットが 1 のとき、NACKF フラグが 1 になると、IIC はデータ送受信動作を中断します。このとき、TDRE フラグが 0 (次の送信データがすでに書き込まれている状態) であれば、9 クロック目の立ち上がりで ICDRS レジスタへデータが転送され、ICDRT レジスタが空になりますが、TDRE フラグは 1 になりません。

26.2.11 ICWUR : I²C バスウェイクアップユニットレジスタ

Base address: IIC0WU = 0x4005_3014

Offset address: 0x02

| | | | | | | | | |
|--------------------|-----|------|-----|-------|---|---|---|--------|
| Bit position: | 7 | 6 | 5 | 4 | 3 | 2 | 1 | 0 |
| Bit field: | WUE | WUIE | WUF | WUACK | — | — | — | WUAF A |
| Value after reset: | 0 | 0 | 0 | 1 | 0 | 0 | 0 | 0 |

| ビット | シンボル | 機能 | R/W |
|-----|--------|--|-----|
| 0 | WUAF A | ウェイクアップアナログフィルタ追加選択 0: ウェイクアップアナログフィルタを追加しない 1: ウェイクアップアナログフィルタを追加する | R/W |
| 3:1 | — | 読むと 0 が読めます。書く場合、0 としてください。 | R/W |
| 4 | WUACK | ウェイクアップモード用 ACK ICCR1.IICRST ビットと WUACK ビットの組み合わせで、4 つの応答モードから選択します。表 26.5 を参照してください。 | R/W |
| 5 | WUF | ウェイクアップイベント発生フラグ 0: ウェイクアップ時にスレーブアドレス不一致 1: ウェイクアップ時にスレーブアドレス一致 | R/W |
| 6 | WUIE | ウェイクアップ割り込み要求許可 0: ウェイクアップ割り込み要求 (IIC0_WUI) を禁止 1: ウェイクアップ割り込み要求 (IIC0_WUI) を許可 | R/W |
| 7 | WUE | ウェイクアップ機能有効 0: ウェイクアップ機能無効 1: ウェイクアップ機能有効 | R/W |

表 26.5 ウェイクアップモード

| IICRST | WUACK | 動作モード | 機能 |
|--------|-------|------------------|--|
| 0 | 0 | ノーマルウェイクアップモード 1 | SCL クロックの 9 クロック目で ACK 応答を行い、9 クロック目の後で SCL の Low ホールドを行う。 |
| 0 | 1 | ノーマルウェイクアップモード 2 | 即時 ACK 応答せず、SCL クロックの 8 クロック目と 9 クロック目の間で SCL の Low ホールドを行う。SCL クロックの 9 クロック目で SCL の Low ホールドを解除し、ACK 応答を行う。 |
| 1 | 0 | コマンドリカバリモード | SCL クロックの 9 クロック目で ACK 応答を行い、SCL の Low ホールドは行わない。 |
| 1 | 1 | ECP 応答モード | SCL クロックの 9 クロック目で NACK 応答を行い、SCL の Low ホールドは行わない。 |

WUF フラグ (ウェイクアップイベント発生フラグ)

WUF フラグは、ウェイクアップ時にスレーブアドレスが一致しているかどうかを示します。

[1 になる条件]

- ウェイクアップモード時、最初の SCL クロックの 8 クロック目で SCL が Low となり、スレーブアドレスが一致した後、PCLKB が供給されたとき

[0 になる条件]

- WUF = 1 を読んだ後、WUF フラグに 0 を書いたとき
- ICE ビットが 0 で IICRST ビットが 1 のとき

26.2.12 ICWUR2 : I²C バスウェイクアップユニットレジスタ 2

Base address: IIC0WU = 0x4005_3014

Offset address: 0x03

| | | | | | | | | |
|--------------------|---|---|---|---|---|-----------|------------|-----------|
| Bit position: | 7 | 6 | 5 | 4 | 3 | 2 | 1 | 0 |
| Bit field: | — | — | — | — | — | WUSY F | WUAS YF | WUSE N |
| Value after reset: | 1 | 1 | 1 | 1 | 1 | 1 | 0 | 1 |

| ビット | シンボル | 機能 | R/W |
|-----|--------|---|-----|
| 0 | WUSEN | ウェイクアップ機能同期有効 0: IIC 非同期回路有効 1: IIC 同期回路有効 | R/W |
| 1 | WUASYF | ウェイクアップ機能非同期動作ステータスフラグ 0: IIC 同期回路有効条件 1: IIC 非同期回路有効条件 | R |
| 2 | WUSYF | ウェイクアップ機能同期動作ステータスフラグ 0: IIC 非同期回路有効条件 1: IIC 同期回路有効条件 | R |
| 7:3 | — | 読むと 1 が読めます。書く場合、1 としてください。 | R/W |

WUSEN ビット (ウェイクアップ機能同期有効)

WUSEN ビットはウェイクアップ機能が有効な場合 (ICWUR.WUE = 1) に PCLKB の同期動作と非同期動作を切り替えるために、WUASYF フラグ (または WUSYF フラグ) との組み合わせで使用されます。

PCLKB の動作は以下の場合に同期動作から非同期動作に切り替えます。

ICCR2.BBSY フラグが 0 のとき、WUASYF フラグが 0 の間に WUSEN ビットに 0 を書いた場合、ウェイクアップイベント検出時に、PCLKB の非同期動作へ切り替え後に、PCLKB の動作 (PCLKB 停止) とは独立に受信が発生します。

PCLKB の動作は以下の場合に非同期動作から同期動作に切り替えます。

- ウェイクアップイベント検出時に、WUASYF フラグが 1 の状態で WUSEN ビットに 1 を書いた場合 1 を書いた直後に、WUASYF フラグは 0 になります。
- ウェイクアップイベント未検出時に、停止条件が検出された場合

WUASYF フラグ (ウェイクアップ機能非同期動作ステータスフラグ)

WUASYF フラグはウェイクアップ機能が有効な場合 (ICWUR.WUE = 1) に IIC を PCLKB の非同期動作にすることができます。

[1 になる条件]

- ICCR2.BBSY フラグが 0 のとき、ICWUR.WUE ビットが 1 の状態で WUSEN ビットに 0 を設定した場合

[0 になる条件]

- ICWUR.WUE ビットが 1 の状態でウェイクアップイベント検出後に、WUSEN ビットに 1 を書いた場合
- WUASY フラグと ICWUR.WUE ビットが 1 の状態でウェイクアップイベント検出前に、WUSEN ビットが 1 の状態で停止条件が検出された場合
- WUASYF フラグが 1 でウェイクアップイベントが ICWUR.WUE = 1 の状態で、WUSEN ビットに 1 を書いた場合
- ICCR1.ICE = 0 かつ ICCRST = 1 (ICC リセット)
- ICWUR.WUE = 0

WUSYF フラグ (ウェイクアップ機能同期動作ステータスフラグ)

WUSYF フラグはウェイクアップ機能が有効な場合 (ICWUR.WUE = 1) に IIC を PCLKB の同期動作にすることができます。本フラグは WUASYF フラグが常に予約となるような値になります。

[1 になる条件]

- WUSYF フラグが 0 で ICWUR.WUE ビットが 1 の状態でウェイクアップイベント検出後に、WUSEN ビットに 1 を書いた場合
- WUSYF フラグが 0 で ICWUR.WUE ビットが 1 の状態でウェイクアップイベント検出前に、WUSEN ビットが 1 の状態で停止条件が検出された場合
- ICCR1.ICE = 0 かつ ICCRST = 1 (ICC リセット)
- ICWUR.WUE = 0

[0 になる条件]

- WUSEN ビットに 0 を書いた後に ICWUR.WUE ビットが 1 の状態で、ICCR2.BBSY フラグが 0 の場合

26.2.13 SARLn : スレーブアドレスレジスタ Ln (n = 0~2)

Base address: IIC0 = 0x4005_3000

Offset address: 0x0A + 0x02 × n (n = 0~2)

| | | | | | | | | |
|--------------------|----------|---|---|---|---|---|---|------|
| Bit position: | 7 | 6 | 5 | 4 | 3 | 2 | 1 | 0 |
| Bit field: | SVA[6:0] | | | | | | | SVA0 |
| Value after reset: | 0 | 0 | 0 | 0 | 0 | 0 | 0 | 0 |

| ビット | シンボル | 機能 | R/W |
|-----|----------|--------------------------------------|-----|
| 0 | SVA0 | 10 ビットアドレス最下位 スレーブアドレス設定 | R/W |
| 7:1 | SVA[6:0] | 7 ビットアドレス/10 ビットアドレス下位 スレーブアドレス設定 | R/W |

SVA0 ビット (10 ビットアドレス最下位)

10 ビットアドレスフォーマット選択時 (SARUn.FS = 1)、SVA0 ビットは 10 ビットアドレスの最下位ビットとして機能します。また、SVA[6:0] ビットと組み合わせて 10 ビットアドレスの下位 8 ビットを形成します。

このビットは、ICSER.SARnE ビットが 1 (SARLn および SARUn レジスタ有効) で、かつ SARUn.FS ビットが 1 の場合に有効です。SARUn.FS ビットまたは SARnE ビットが 0 の場合、このビットの設定値は無視されます。

SVA[6:0] ビット (7 ビットアドレス/10 ビットアドレス下位)

7 ビットアドレスフォーマット選択時 (SARUn.FS = 0)、SVA[6:0] ビットは 7 ビットアドレスとして機能します。10 ビットアドレスフォーマット選択時 (SARUn.FS = 1)、これらのビットは、SVA0 ビットと組み合わせて 10 ビットアドレスの下位 8 ビットを形成します。

ICSER.SARnE ビットが 0 の場合、これらのビットの設定値は無視されます。

26.2.14 SARUn : スレーブアドレスレジスタ Un (n = 0~2)

Base address: IIC0 = 0x4005_3000

Offset address: 0x0B + 0x02 × n (n = 0~2)

| | | | | | | | | |
|--------------------|---|---|---|---|---|----------|----|---|
| Bit position: | 7 | 6 | 5 | 4 | 3 | 2 | 1 | 0 |
| Bit field: | — | — | — | — | — | SVA[1:0] | FS | |
| Value after reset: | 0 | 0 | 0 | 0 | 0 | 0 | 0 | 0 |

| ビット | シンボル | 機能 | R/W |
|-----|----------|---|-----|
| 0 | FS | 7ビット/10ビットアドレスフォーマット選択 0: 7ビットアドレスフォーマットを選択 1: 10ビットアドレスフォーマットを選択 | R/W |
| 2:1 | SVA[1:0] | 10ビットアドレス上位 スレーブアドレス設定 | R/W |
| 7:3 | — | 読むと0が読めます。書く場合、0としてください。 | R/W |

FS ビット (7ビット/10ビットアドレスフォーマット選択)

FS ビットは、スレーブアドレス n (SARLn および SARUn レジスタ) に対して、7ビットアドレスまたは10ビットアドレスを選択します。

ICSER.SARnE ビットが1 (SARLn および SARUn レジスタ有効) で、かつ SARUn.FS ビットが0の場合、スレーブアドレス n には7ビットアドレスフォーマットが選択され、SARLn.SVA[6:0]ビットの設定値が有効になり、SVA[1:0]ビットと SARLn.SVA0 ビットの設定値は無視されます。

ICSER.SARnE ビットが1 (SARLn および SARUn レジスタ有効) で、かつ SARUn.FS ビットが1の場合、スレーブアドレス n には10ビットアドレスフォーマットが選択され、SVA[1:0]ビットおよび SARLn レジスタの設定値が有効になります。

ICSER.SARnE ビットが0 (SARLn および SARUn レジスタ無効) の場合、SARUn.FS ビットの設定値は無効です。

SVA[1:0]ビット (10ビットアドレス上位)

10ビットアドレスフォーマット選択時 (FS = 1)、SVA[1:0]ビットは10ビットアドレスの上位2ビットとして機能します。

これらのビットは、ICSER.SARnE ビットが1 (SARLn および SARUn レジスタ有効) で、かつ SARUn.FS ビットが1の場合に有効です。SARUn.FS ビットまたは SARnE ビットが0の場合、これらのビットの設定値は無視されます。

26.2.15 ICBRL : I²C バスビットレート Low レジスタ

Base address: IIC0 = 0x4005_3000

Offset address: 0x10

| | | | | | | | | |
|--------------------|---|---|---|----------|---|---|---|---|
| Bit position: | 7 | 6 | 5 | 4 | 3 | 2 | 1 | 0 |
| Bit field: | — | — | — | BRL[4:0] | | | | |
| Value after reset: | 1 | 1 | 1 | 1 | 1 | 1 | 1 | 1 |

| ビット | シンボル | 機能 | R/W |
|-----|----------|----------------------------------|-----|
| 4:0 | BRL[4:0] | ビットレート Low 幅設定 SCLクロックの Low 幅 | R/W |
| 7:5 | — | 読むと1が読めます。書く場合、1としてください。 | R/W |

BRL[4:0]ビット (ビットレート Low 幅設定)

BRL[4:0]ビットは、SCLクロックのLow幅を設定するビットです。ICBRLは、ICMR1.CKS[2:0]ビットで指定した内部基準クロックソース (IICφ) でLow幅をカウントします。ICBRLレジスタは、SCL自動Lowホールド機能 (「26.9. SCLの自動Lowホールド機能」を参照) のデータセットアップ時間を生成します。IICをスレーブモードのみで使用する場合、BRL[4:0]ビットはデータセットアップ時間 (注1) 以上の値を設定してください。

デジタルノイズフィルタ回路を有効 (ICFER.NFE = 1) にした場合、BRL[4:0]ビットにはノイズフィルタの段数+1以上の値を設定してください。この段数の詳細は、「26.2.5. ICMR3 : I²C バスモードレジスタ 3」のNF[1:0]ビットの説明を参照してください。

注1. データセットアップ時間 (t_{SU}: DAT)

250 ns (~100 kbps) : スタンダードモード (Sm)

100 ns (~400 kbps) : ファストモード (Fm)

26.2.16 ICBRH : I²C バスビットレート High レジスタ

Base address: IIC0 = 0x4005_3000

Offset address: 0x11

| | | | | | | | | |
|--------------------|---|---|---|----------|---|---|---|---|
| Bit position: | 7 | 6 | 5 | 4 | 3 | 2 | 1 | 0 |
| Bit field: | — | — | — | BRH[4:0] | | | | |
| Value after reset: | 1 | 1 | 1 | 1 | 1 | 1 | 1 | 1 |

| ビット | シンボル | 機能 | R/W |
|-----|----------|-------------------------------------|-----|
| 4:0 | BRH[4:0] | ビットレート High 幅設定 SCL クロックの High 幅 | R/W |
| 7:5 | — | 読むと 1 が読めます。書く場合、1 としてください。 | R/W |

BRH[4:0]ビット (ビットレート High 幅設定)

BRH[4:0]ビットは、SCL クロックの High 幅を設定するビットです。BRH[4:0]ビットはマスタモードで有効になります。IIC をスレーブモードのみで使用する場合、BRH[4:0]ビットの設定は不要です。

ICBRH レジスタは、ICMR1.CKS[2:0]ビットで指定した内部基準クロックソース (IICφ) で High 幅をカウントします。

デジタルノイズフィルタ回路を有効 (ICFER.NFE = 1) にした場合、これらのビットにはノイズフィルタの段数 + 1 以上の値を設定してください。ノイズフィルタの段数については、「26.2.5. ICMR3 : I²C バスモードレジスタ 3」の NF[1:0]ビットの説明を参照してください。

IIC 転送速度と SCL クロックのデューティ比は、次式で計算されます。

1. ICFER.SCLE = 0 の場合

$$\text{転送速度} = 1 / [\{ (BRH + 1) + (BRL + 1) \} / IIC\phi^{(\text{注1})} + tr^{(\text{注2})} + tf^{(\text{注2})}]$$

$$\text{デューティ比} = [tr + \{ (BRH + 1) / IIC\phi \}] / [tr + tf + \{ (BRH + 1) + (BRL + 1) \} / IIC\phi]$$

2. ICFER.SCLE = 1, ICFER.NFE = 0, CKS[2:0] = 000b (IICφ = PCLKB) の場合

$$\text{転送速度} = 1 / [\{ (BRH + 3) + (BRL + 3) \} / IIC\phi + tr + tf]$$

$$\text{デューティ比} = [tr + \{ (BRH + 3) / IIC\phi \}] / [tr + tf + \{ (BRH + 3) + (BRL + 3) \} / IIC\phi]$$

3. ICFER.SCLE = 1, ICFER.NFE = 1, CKS[2:0] = 000b (IICφ = PCLKB) の場合

$$\text{転送速度} = 1 / [\{ (BRH + 3 + nf^{(\text{注3})}) + (BRL + 3 + nf) \} / IIC\phi + tr + tf]$$

$$\text{デューティ比} = [tr + \{ (BRH + 3 + nf) / IIC\phi \}] / [tr + tf + \{ (BRH + 3 + nf) + (BRL + 3 + nf) \} / IIC\phi]$$

4. ICFER.SCLE = 1, ICFER.NFE = 0, CKS[2:0] ≠ 000b の場合

$$\text{転送速度} = 1 / [\{ (BRH + 2) + (BRL + 2) \} / IIC\phi + tr + tf]$$

$$\text{デューティ比} = [tr + \{ (BRH + 2) / IIC\phi \}] / [tr + tf + \{ (BRH + 2) + (BRL + 2) \} / IIC\phi]$$

5. ICFER.SCLE = 1, ICFER.NFE = 1, CKS[2:0] ≠ 000b の場合

$$\text{転送速度} = 1 / [\{ (BRH + 2 + nf) + (BRL + 2 + nf) \} / IIC\phi + tr + tf]$$

$$\text{デューティ比} = [tr + \{ (BRH + 2 + nf) / IIC\phi \}] / [tr + tf + \{ (BRH + 2 + nf) + (BRL + 2 + nf) \} / IIC\phi]$$

注 1. IICφ = PCLKB × 分周比

注 2. SCLn ライン立ち上がり時間|および SCLn ライン立ち下がり時間[tf]は、バスライン総容量[Cb]とプルアップ抵抗 [Rp]に依存します。詳細については、NXP 社の I²C バス規格書を参照してください。
| |

注 3. nf = ICMR3.NF ビットで選択したデジタルノイズフィルタの段数

表 26.6 SCLE = 0 の場合の転送速度に対する ICBRH/ICBRL 設定例

| 転送速度 (kbps) | CKS[2:0] (ICMR1) | BRH[4:0] (ICBRH) | BRL[4:0] (ICBRL) | PCLKB (MHz) | NF[1:0] | 計算式 |
|-------------|---------------------|---------------------|---------------------|-------------|---------|-----|
| 100 | 011b | 18 (0xF2) | 16 (0x10) | 32 | — | (1) |
| 400 | 001b | 9 (0xE9) | 20 (0xF4) | 32 | — | (1) |

表 26.7 SCLE = 1 かつ NFE = 0 の場合の転送速度に対する ICBRH/ICBRL 設定例

| 転送速度 (kbps) | CKS[2:0] (ICMR1) | BRH[4:0] (ICBRH) | BRL[4:0] (ICBRL) | PCLKB (MHz) | NF[1:0] | 計算式 |
|-------------|------------------|------------------|------------------|-------------|---------|-----|
| 100 | 011b | 14 (0xEE) | 17 (0xF1) | 32 | — | (4) |
| 400 | 001b | 8 (0xE8) | 19 (0xF3) | 32 | — | (4) |

表 26.8 SCLE = 1 かつ NFE = 1 の場合の転送速度に対する ICBRH/ICBRL 設定例

| 転送速度 (kbps) | CKS[2:0] (ICMR1) | BRH[4:0] (ICBRH) | BRL[4:0] (ICBRL) | PCLKB (MHz) | NF[1:0] | 計算式 |
|-------------|------------------|------------------|------------------|-------------|---------|-----|
| 100 | 011b | 12 (0xEC) | 15 (0xEF) | 32 | 01b | (5) |
| 400 | 001b | 6 (0xE6) | 17 (0xF1) | 32 | 01b | (5) |

26.2.17 ICDRT : I²C バス送信データレジスタ

Base address: IIC0 = 0x4005_3000

Offset address: 0x12

Bit position: 7 6 5 4 3 2 1 0

Bit field:

Value after reset: 1 1 1 1 1 1 1 1

ICDRT レジスタは、I²C バスシフトレジスタ (ICDRS) の空きを検出すると、ICDRT レジスタに書き込まれた送信データを ICDRS レジスタへ転送し、送信モードでデータ送信を開始します。ICDRT レジスタと ICDRS レジスタはダブルバッファ構成になっているため、ICDRS レジスタのデータ送信中に、次に送信するデータを ICDRT レジスタに書けば、連続送信動作が可能になります。

ICDRT レジスタは常に読み出し/書き込み可能です。ICDRT レジスタへの送信データの書き込みは、送信データエンプティ割り込み (IIC0_TXI) 要求が発生したときに 1 回だけ行ってください。

26.2.18 ICDRR : I²C バス受信データレジスタ

Base address: IIC0 = 0x4005_3000

Offset address: 0x13

Bit position: 7 6 5 4 3 2 1 0

Bit field:

Value after reset: 0 0 0 0 0 0 0 0

1 バイトのデータを受信すると、受信したデータは I²C バスシフトレジスタ (ICDRS) から ICDRR レジスタへ転送され、次のデータを受信可能にします。ICDRS レジスタと ICDRR レジスタはダブルバッファ構成になっているため、ICDRS レジスタのデータ受信中に、すでに受信したデータを ICDRR レジスタから読み出せば、連続受信動作が可能になります。ICDRR レジスタに書き込むことはできません。ICDRR レジスタからの読み出しは、受信データフル割り込み (IIC0_RXI) 要求が発生したときに 1 回だけ行ってください。

現在のデータを ICDRR レジスタから読み出す前に (ICSR2.RDRF フラグが 1 の場合に)、ICDRR レジスタが次の受信データを受け取ると、RDRF フラグが次に 1 になるタイミングの 1 つ手前の SCL クロックで、IIC は自動的に Low ホールドを行います。

26.2.19 ICDRS : I²C バスシフトレジスタ

Base address: n/a

Offset address: n/a

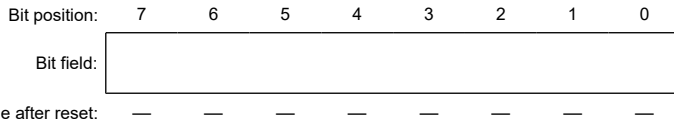

ICDRS レジスタは、データを送受信するための 8 ビットのシフトレジスタです。送信時は、送信データが ICDRT レジスタから ICDRS レジスタへ転送されて、SDA0 端子からデータが送出されます。受信時は、1 バイトのデータ受信後に、データが ICDRS レジスタから ICDRR レジスタへ転送されます。ICDRS レジスタは、直接アクセスすることはできません。

26.3 動作説明

26.3.1 通信データフォーマット

I²C バスフォーマットは、8 ビットのデータと 1 ビットのアクノリッジで構成されています。スタートコンディションまたはリスタートコンディションに続くフレームは、マスタデバイスの通信先であるスレーブデバイスを指定するアドレスフレームです。指定されたスレーブは、新たにスレーブが指定されるか、またはストップコンディションが発行されるまで有効です。

図 26.3 に I²C バスフォーマットを、図 26.4 に I²C バスタイミングを示します。



図 26.3 I²C バスフォーマット



図 26.4 I²C バスタイミング (SLA = 7 ビットの場合)

- S: スタートコンディションを表します。SCLn ラインが High のとき、マスタデバイスが SDA_n ラインを High から Low に変化させます。
- SLA: スレーブアドレスを表します。これによって、マスタデバイスがスレーブデバイスを選択します。
- R/W#: データ転送の方向を表します。1 のとき、スレーブデバイスからマスタデバイスの方向、0 のとき、マスタデバイスからスレーブデバイスの方向になります。
- A: アクノリッジを表します。受信デバイスが SDA_n ラインを Low にします。マスタ送信モードでは、スレーブデバイスがアクノリッジを返します。マスタ受信モードでは、マスタデバイスがアクノリッジを返します。
- A#: ノットアクノリッジを表します。受信デバイスが SDA_n ラインを High にします。
- Sr: リスタートコンディションを表します。SCLn ラインが High のときに、セットアップ時間が経過した後、マスタデバイスが SDA_n ラインを High から Low に変化させます。
- DATA: 送信データまたは受信データを表します。
- P: ストップコンディションを表します。SCLn ラインが High のときに、マスタデバイスが SDA_n ラインを Low から High に変化させます。

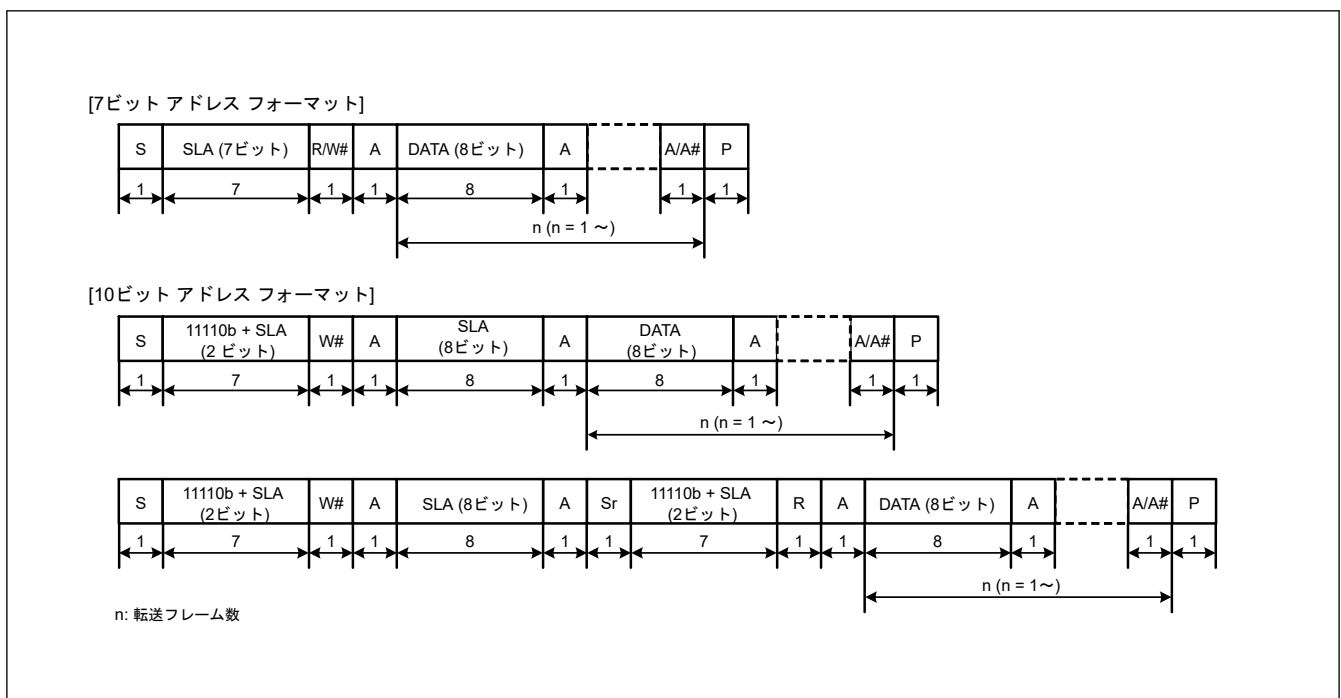
26.3.2 初期設定

データの送受信を開始する前に、[図 26.5](#) に示す手順に従って IIC を初期化してください。

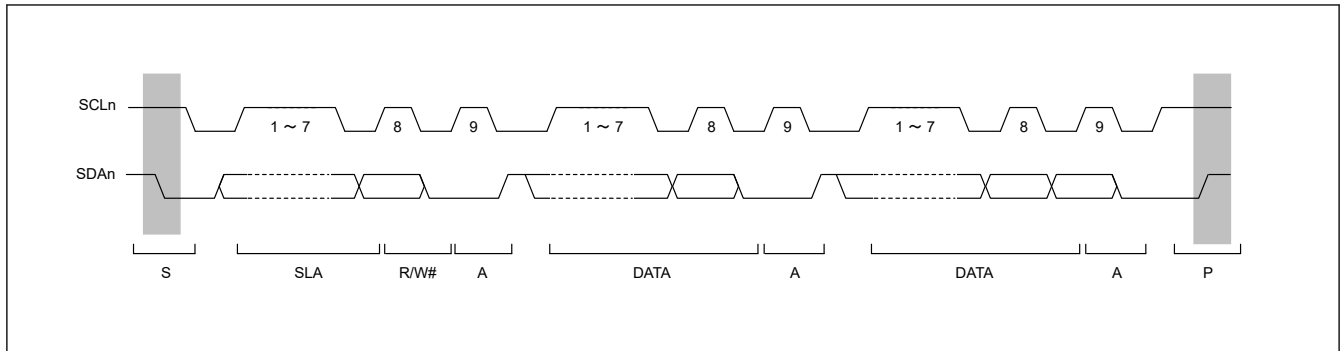
1. ICCR1.ICE ビットを 0 に設定して、SCL_n および SDA_n 端子を非アクティブ状態に設定します。
2. ICCR1.IICRST ビットを 1 に設定して、IIC リセットします。
3. ICCR1.ICE ビットを 1 に設定して、内部リセットを開始します。
4. SARLy、SARUy、ICSER、ICMR1、ICBRH、および ICBRL レジスタ (y = 0~2) を設定し、必要に応じてその他のレジスタを設定します。IIC の初期設定については、[図 26.5](#) を参照してください。
5. 必要なレジスタ設定が完了したら、ICCR1.IICRST ビットを 0 に設定して IIC リセットを解除します。

すでに IIC の初期化が完了している場合、この手順は不要です。



図 26.5 IIC の初期化フローチャート例

26.3.3 マスタ送信動作

マスタ送信動作では、マスタデバイスである IIC が SCL クロックと送信データ信号を出力し、スレーブデバイスがアクノリッジを返します。図 26.6 にマスタ送信の例を、図 26.7~図 26.9 にマスタ送信の動作タイミングを示します。

マスタ送信の設定および実行は以下の手順で行います。

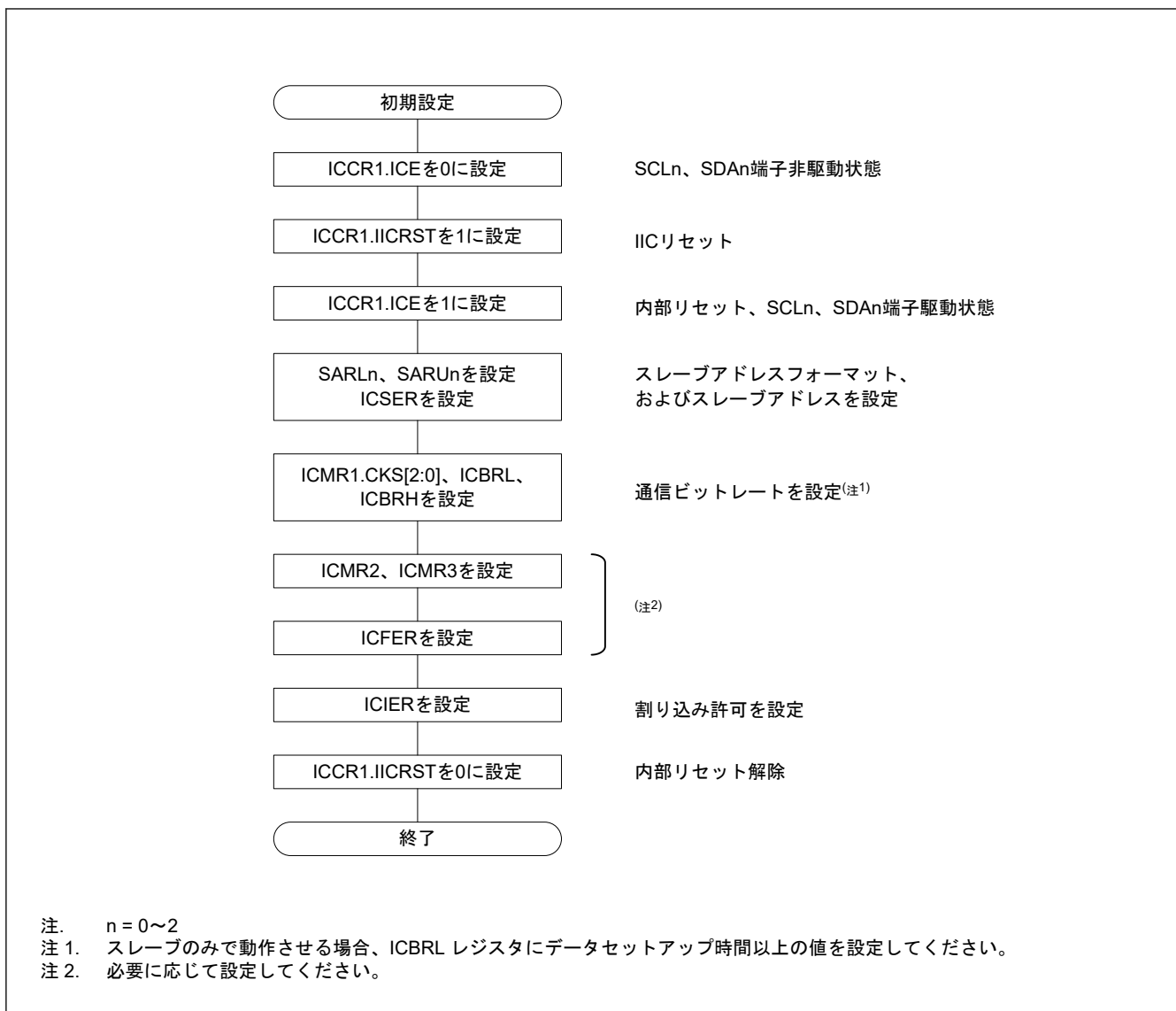
- 初期設定を行います。詳細は、「26.3.2. 初期設定」を参照してください。
- ICCR2.BBSY フラグを読んでバスが解放状態であることを確認した後、ICCR2.ST ビットを 1 (スタートコンディション要求) にします。IIC はスタートコンディション要求を受け付けると、スタートコンディションを発行します。同時に、ICCR2.BBSY フラグと ICSR2.START フラグが自動的に 1 になり、ST ビットが自動的に 0 になります。このとき、ST ビットが 1 の状態でスタートコンディションが検出され、かつ、SDA 出力状態の内部レベルと SDA_n ラインのレベルが一致していれば、IIC は ST ビットによるスタートコンディション発行が正しく行われたと認識し、ICCR2.MST、TRS ビットが自動的に 1 になり、IIC はマスタ送信モードになります。ICSR2.TDRE フラグは、TRS ビットが 1 になることにより自動的に 1 になります。
- ICSR2.TDRE フラグが 1 であることを確認した後、ICDRT レジスタに送信データ (スレーブアドレスと R/W# ビット) を書いてください。ICDRT レジスタに送信データが書き込まれると、TDRE フラグは自動的に 0 になり、ICDRT レジスタから ICDRS レジスタへデータが転送されて、再び TDRE フラグが 1 になります。スレーブアドレスと R/W# ビットを含むバイトの送信後、送信された R/W# ビットの値に応じて TRS ビットの値が

自動的に更新され、マスタ送信モードまたはマスタ受信モードが選択されます。R/W#ビットの値が0であったなら、IICはマスタ送信モードの状態を継続します。

このとき ICSR2.NACKF フラグが1であると、アドレスを認識したスレーブデバイスが存在しないか、または通信エラーが発生していることを示しているため、ICCR2.SP ビットに1を書いて、ストップコンディションを発行してください。

データを10ビットフォーマットのアドレスで送信する場合は、最初に、1回目のアドレス送信処理で ICDRT レジスタに11110b + スレーブアドレスの上位2ビットと W を書きます。次に、2回目のアドレス送信処理では、ICDRT レジスタにスレーブアドレスの下位8ビットを書いてください。

4. ICSR2.TDRE フラグが1であることを確認した後、送信データを ICDRT レジスタに書いてください。なお、送信データの準備ができるまで、またはストップコンディションが発行されるまで、IICは自動的に SCLn ラインを Low にホールドします。
5. 送信データの全バイトを ICDRT レジスタに書いた後、ICSR2.TEND フラグが1に戻るまで待つてから、ICCR2.SP ビットを1 (ストップコンディション要求) にしてください。IICは、ストップコンディション要求を受け付けると、ストップコンディションを発行します。ストップコンディション発行の詳細については、「[26.11.3. ストップコンディション発行動作](#)」を参照してください。
6. IICはストップコンディションを検出すると、ICCR2.MST ビットと ICCR2.TRS ビットを自動的に0にして、スレーブ受信モードへ遷移します。さらにIICは、TDRE フラグと TEND フラグを自動的に0にして、ICSR2.STOP フラグを1にします。
7. ICSR2.STOP フラグが1であることを確認した後、次の転送動作のために、ICSR2.NACKF フラグと ICSR2.STOP フラグを0にしてください。



図 26.6 マスタ送信のフローチャート例



図 26.7 マスタ送信の動作タイミング (1) (7 ビットアドレスフォーマット)

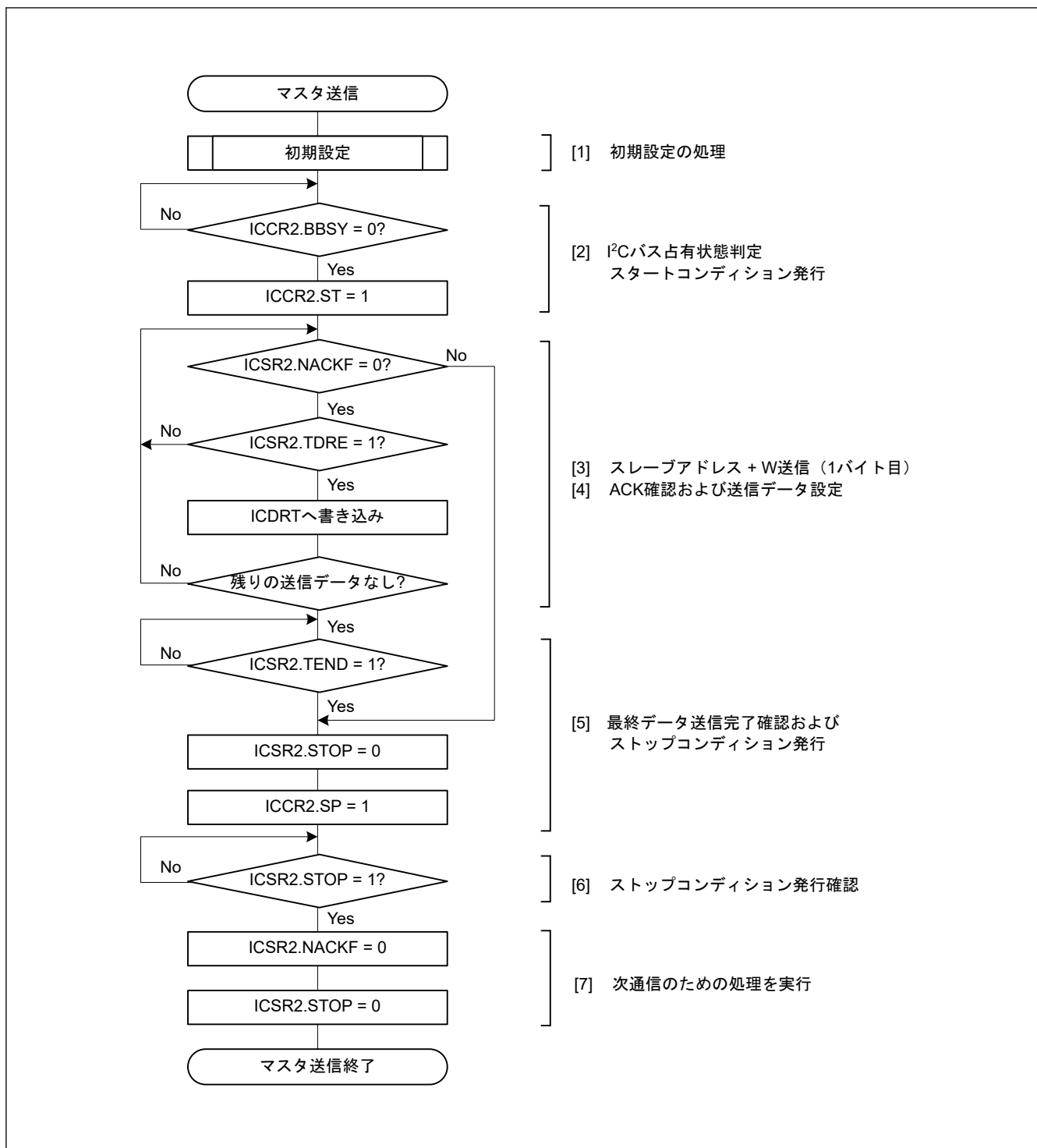

図 26.8 マスタ送信の動作タイミング (2) (10 ビットアドレスフォーマット)

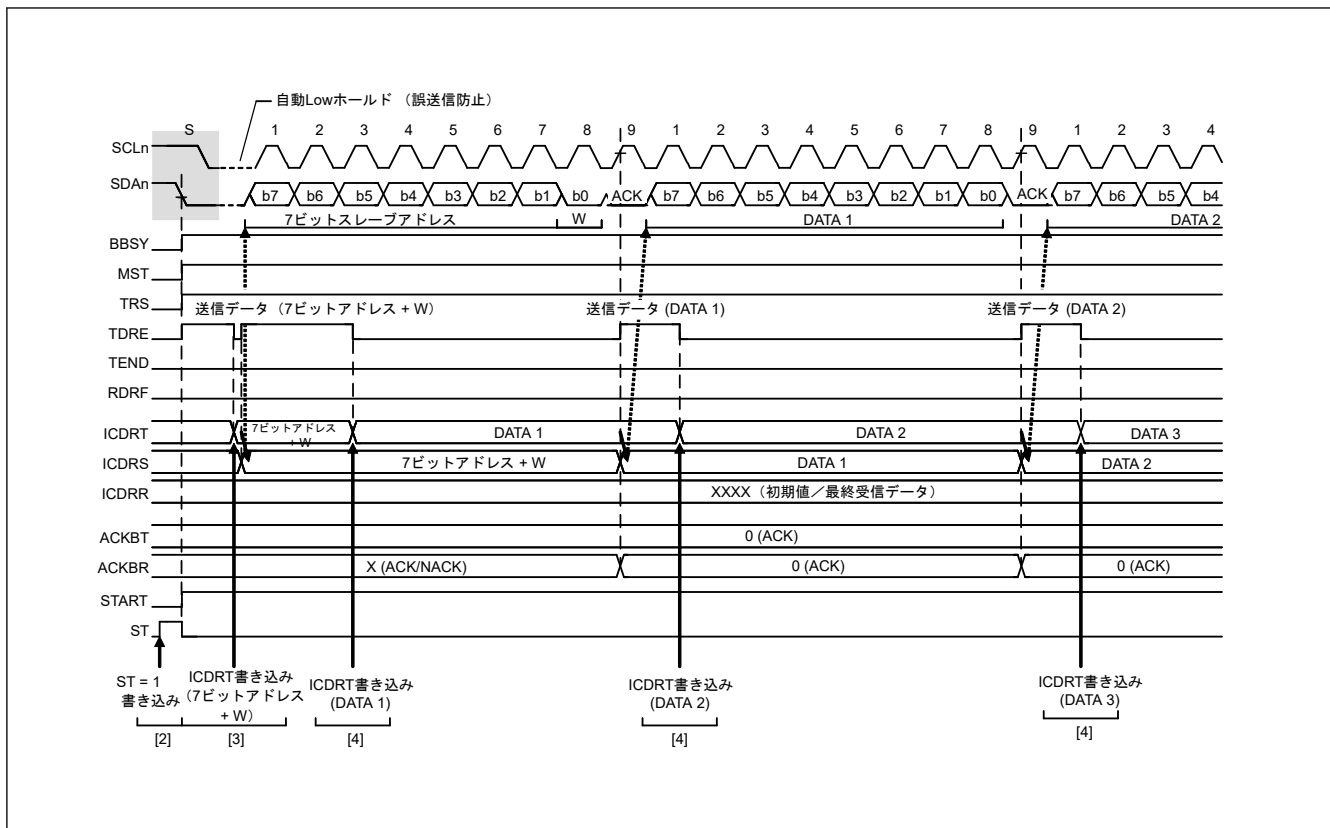

図 26.9 マスタ送信の動作タイミング (3)

26.3.4 マスタ受信動作

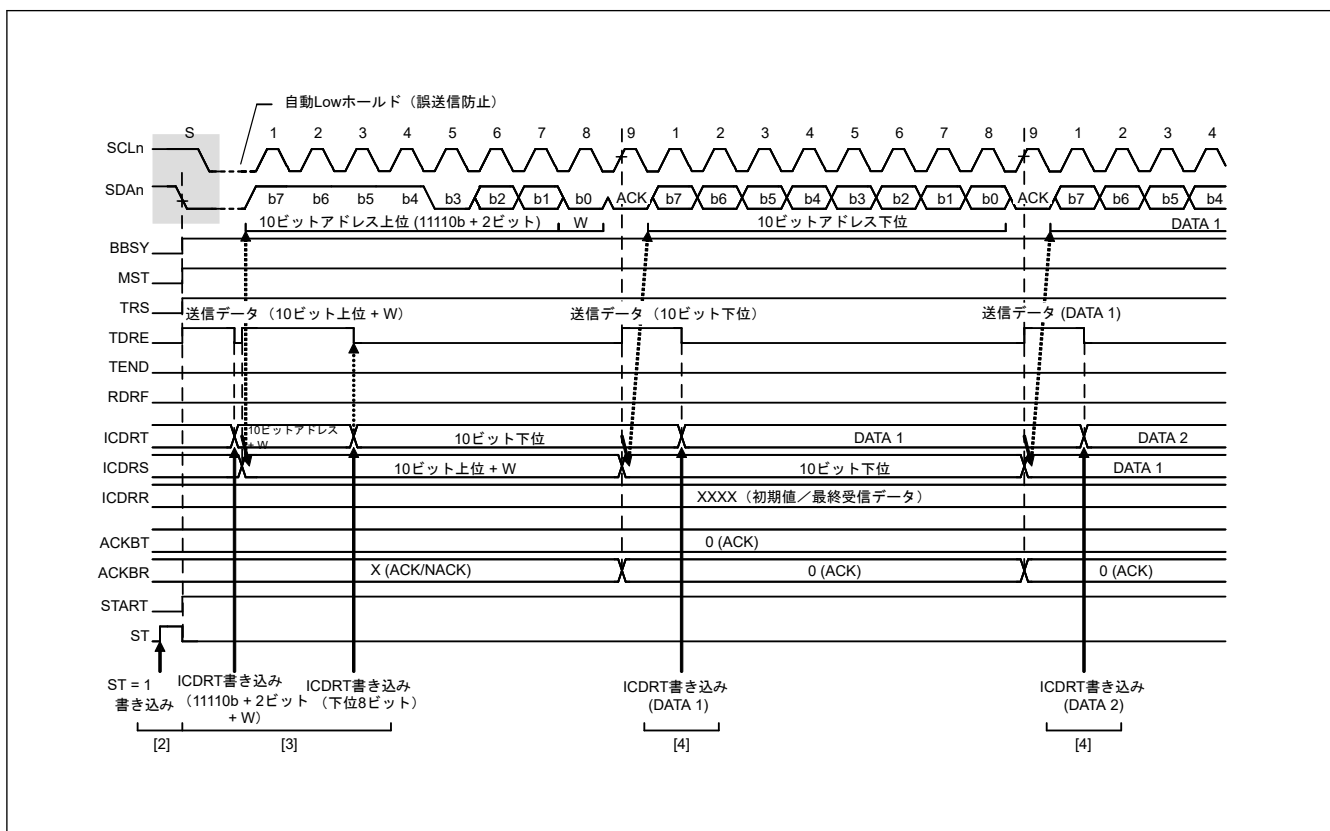
マスタ受信動作では、マスタデバイスである IIC が SCL クロックを出力し、スレーブデバイスからデータを受信して、アクリッジを返します。最初に、対応するスレーブデバイスにスレーブアドレスを送信するため、手順のこの部分ではマスタ送信モードで実行し、その後の手順ではマスタ受信モードで実行します。

図 26.10 と図 26.11 にマスタ受信の例 (7 ビットアドレスフォーマットの場合) を、図 26.12～図 26.14 にマスタ受信の動作タイミングを示します。

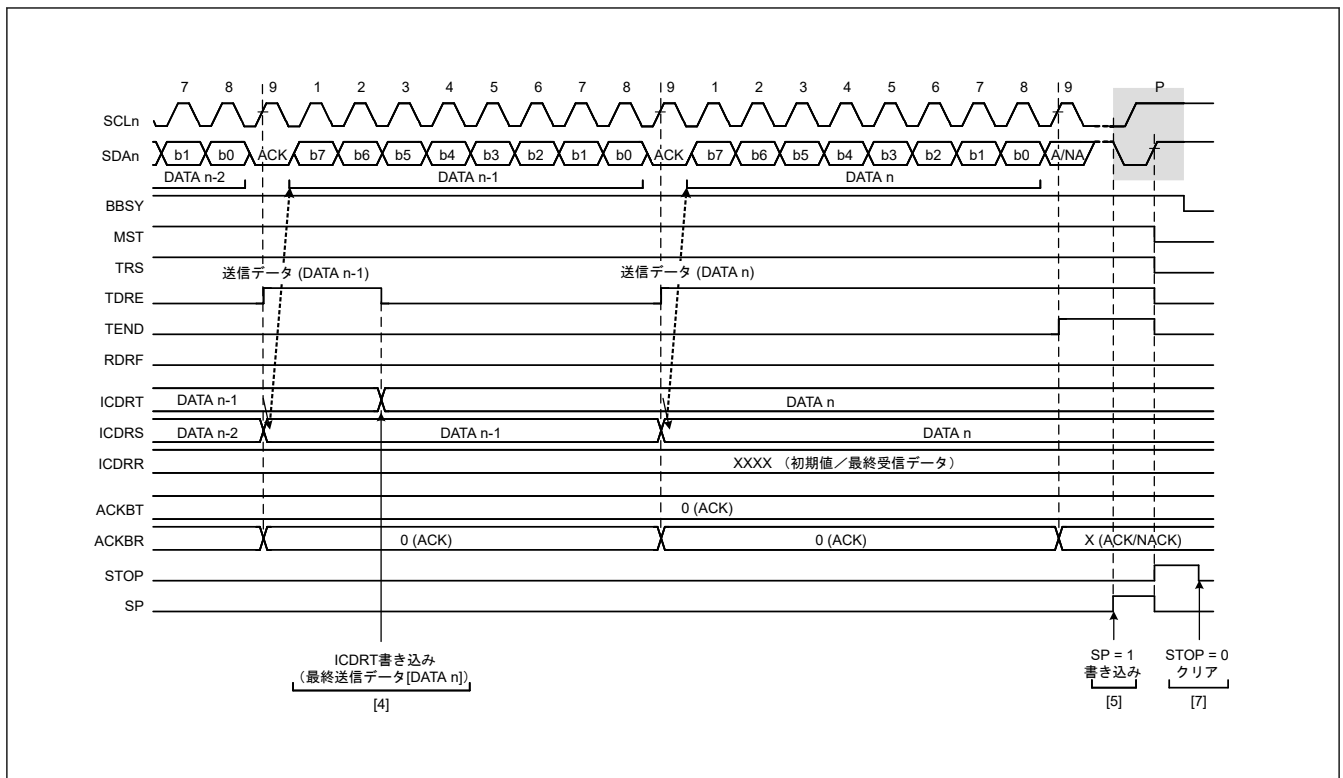
マスタ受信の設定および実行は以下の手順で行います。

1. 初期設定を行います。詳細は、「26.3.2. 初期設定」を参照してください。
2. ICCR2.BBSY フラグを読んでバスが解放状態であることを確認した後、ICCR2.ST ビットを 1 (スタートコンディション要求) にします。IIC はスタートコンディション要求を受け付けると、スタートコンディションを発行します。IIC がスタートコンディションを検出すると、ICCR2.BBSY フラグと ICSR2.START フラグが自動的に 1 になり、ST ビットが自動的に 0 になります。このとき、ST ビットが 1 の状態でスタートコンディションが検出され、かつ SDA 出力のレベルと SDA_n ラインのレベルが一致したならば、IIC は ST ビットで要求したスタートコンディション発行が正しく完了したと認識し、ICCR2.MST ビットと ICCR2.TRS ビットが自動的に 1 になって、IIC はマスタ送信モードになります。ICSR2.TDRE フラグは、TRS ビットが 1 になることにより自動的に 1 になります。
3. ICSR2.TDRE フラグが 1 であることを確認した後、ICDRT レジスタに送信データ (1 バイト目はスレーブアドレスと R/W# ビットの値を示す) を書いてください。ICDRT レジスタに送信データが書き込まれると、TDRE フラグは自動的に 0 になり、ICDRT レジスタから ICDRS レジスタへデータが転送されて、再び TDRE フラグが 1 になります。スレーブアドレスと R/W# ビットを含むバイトが送信されると、送信された R/W# ビットの値に応じて ICCR2.TRS ビットの値が自動的に更新され、送信モードまたは受信モードが選択されます。R/W# ビットの値が 1 の場合、SCL クロックの 9 クロック目の立ち上がりで TRS ビットが 0 になり、IIC はマスタ受信モードになります。このとき、TDRE フラグが 0 になり、ICSR2.RDRF フラグが自動的に 1 になります。このとき ICSR2.NACKF フラグが 1 であると、アドレスを認識したスレーブデバイスが存在しないか、または通信エラーが発生していることを示しているため、ICCR2.SP ビットに 1 を書いて、ストップコンディションを発行してください。
なお、10 ビットアドレスフォーマットでマスタ受信を行う場合は、まずマスタ送信で 10 ビットアドレスを送信した後、リスタートコンディションを発行します。その後、11110b+スレーブアドレスの上位 2 ビットと R ビットを送信することで、IIC はマスタ受信モードになります。

4. ICSR2.RDRF フラグが 1 であることを確認した後、ICDRR レジスタをダミーリードします。これにより、IIC は SCL クロックの出力とデータ受信動作を開始します。
5. 1 バイトのデータの受信後、ICMR3.RDRFS ビットで設定した SCL クロックの 8 クロック目または 9 クロック目の立ち上がりで、ICSR2.RDRF フラグが 1 になります。このとき ICDRR レジスタを読むと、受信したデータを読むことができ、同時に RDRF フラグは自動的に 0 になります。また、SCL クロックの 9 クロック目のアクノリッジビットには、ICMR3.ACKBT ビットに設定した値が返信されます。次に受信するバイトが最後から 2 番目のバイトの場合、そのデータ（最後から 2 番目のバイト）を含む ICDRR レジスタを読む前に、ICMR3.WAIT ビットを 1 (WAIT あり) にしてください。これにより、手順 (6) の ICMR3.ACKBT ビットを 1 (NACK) にする処理が割り込みなどの他の処理によって遅れた場合でも、NACK 出力が可能になるとともに、最終バイトの受信時に 9 クロック目の立ち上がりで SCLn ラインを Low に固定して、ストップコンディションの発行が可能になります。
6. ICMR3.RDRFS ビットが 0 で、かつスレーブデバイスに対して、次および最終バイトの転送でデータ受信が終了することを通知する必要がある場合は、ICMR3.ACKBT ビットを 1 (NACK) にしてください。
7. 最後から 2 番目のバイトを ICDRR レジスタから読み出した後、ICSR2.RDRF フラグが 1 であれば、ICCR2.SP ビットを 1 (ストップコンディション要求) にした後、ICDRR レジスタの最終バイトを読み出してください。ICDRR レジスタの読み出し時、IIC は WAIT 状態から解除され、9 クロック目の Low 出力終了後または SCLn ラインの Low ホールド解除後に、ストップコンディションを発行します。
8. IIC はストップコンディションを検出すると、ICCR2.MST ビットと ICCR2.TRS ビットを自動的に 0 にして、スレーブ受信モードへ遷移します。また、ストップコンディションの検出によって、ICSR2.STOP フラグが 1 になります。
9. ICSR2.STOP フラグが 1 であることを確認した後、次の転送動作のために、ICSR2.NACKF フラグと ICSR2.STOP フラグを 0 にしてください。



図 26.10 マスタ受信の例 (7ビットアドレスフォーマットで1または2バイト受信の場合)



図 26.11 マスタ受信の例 (7ビットアドレスフォーマットで3バイト以上受信の場合)

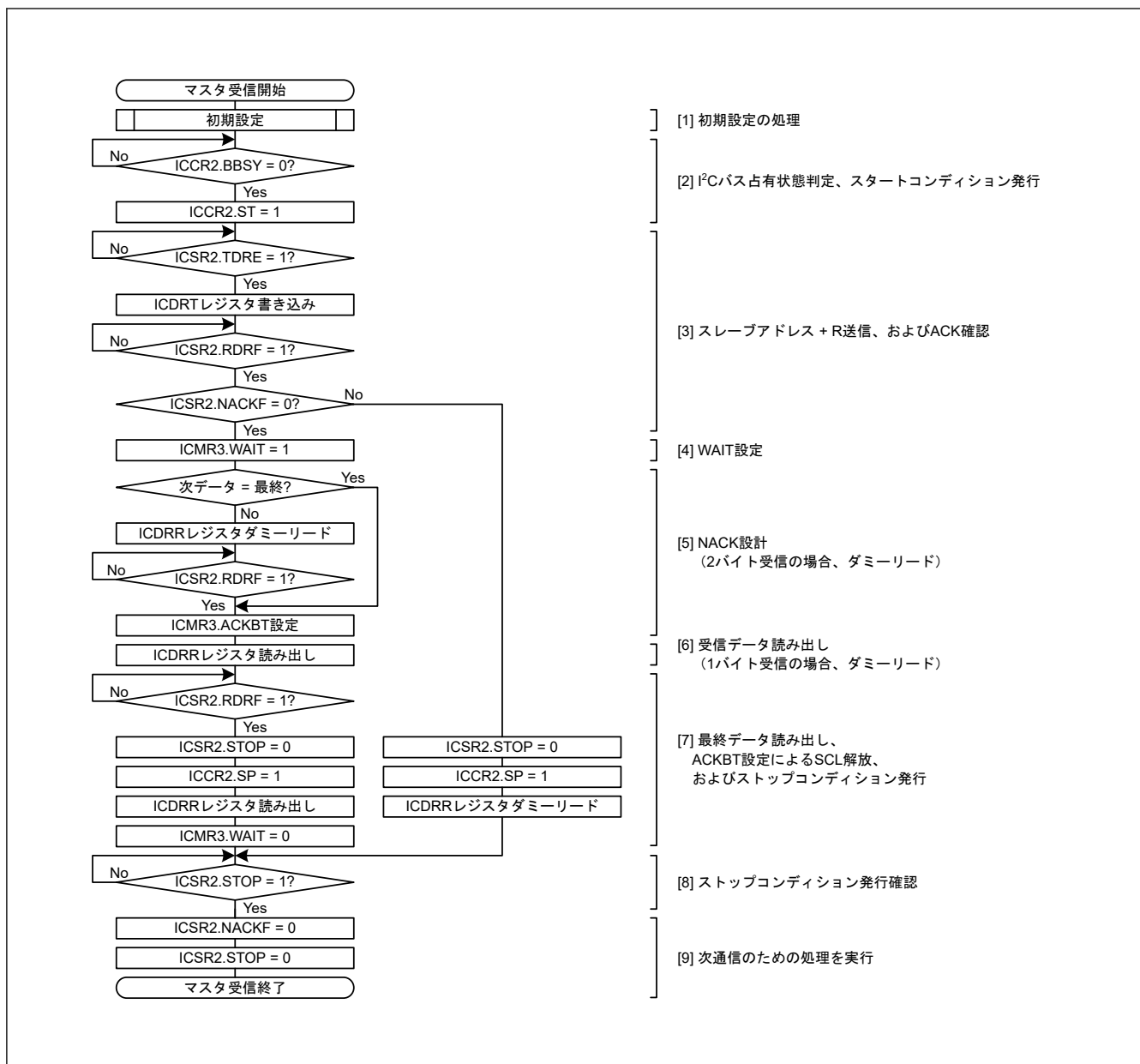

図 26.12 マスタ受信の動作タイミング (1) (7 ビットアドレスフォーマットで RDRFS = 0 の場合)

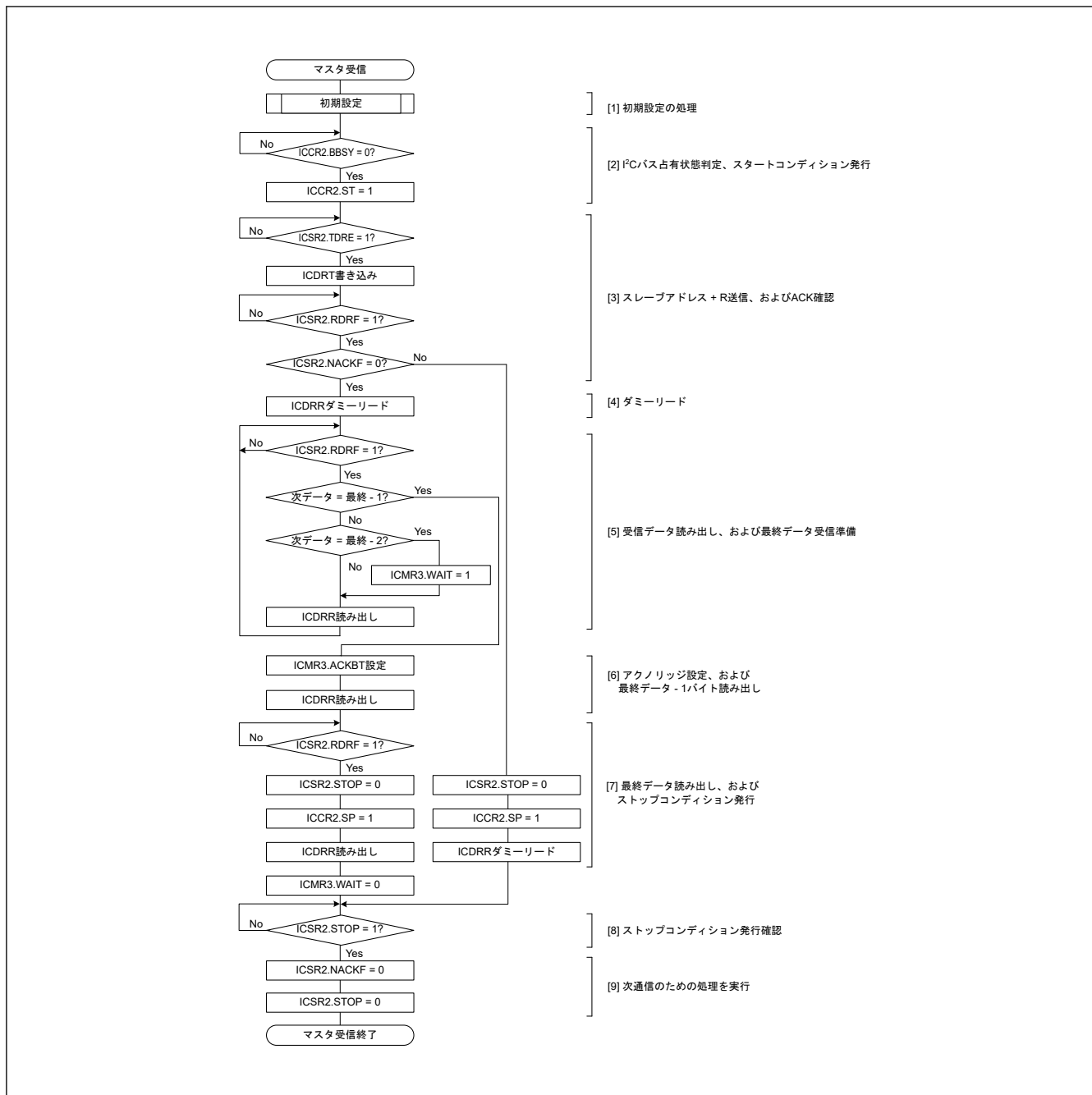

図 26.13 マスタ受信の動作タイミング (2) (10 ビットアドレスフォーマットで RDRFS = 0 の場合)

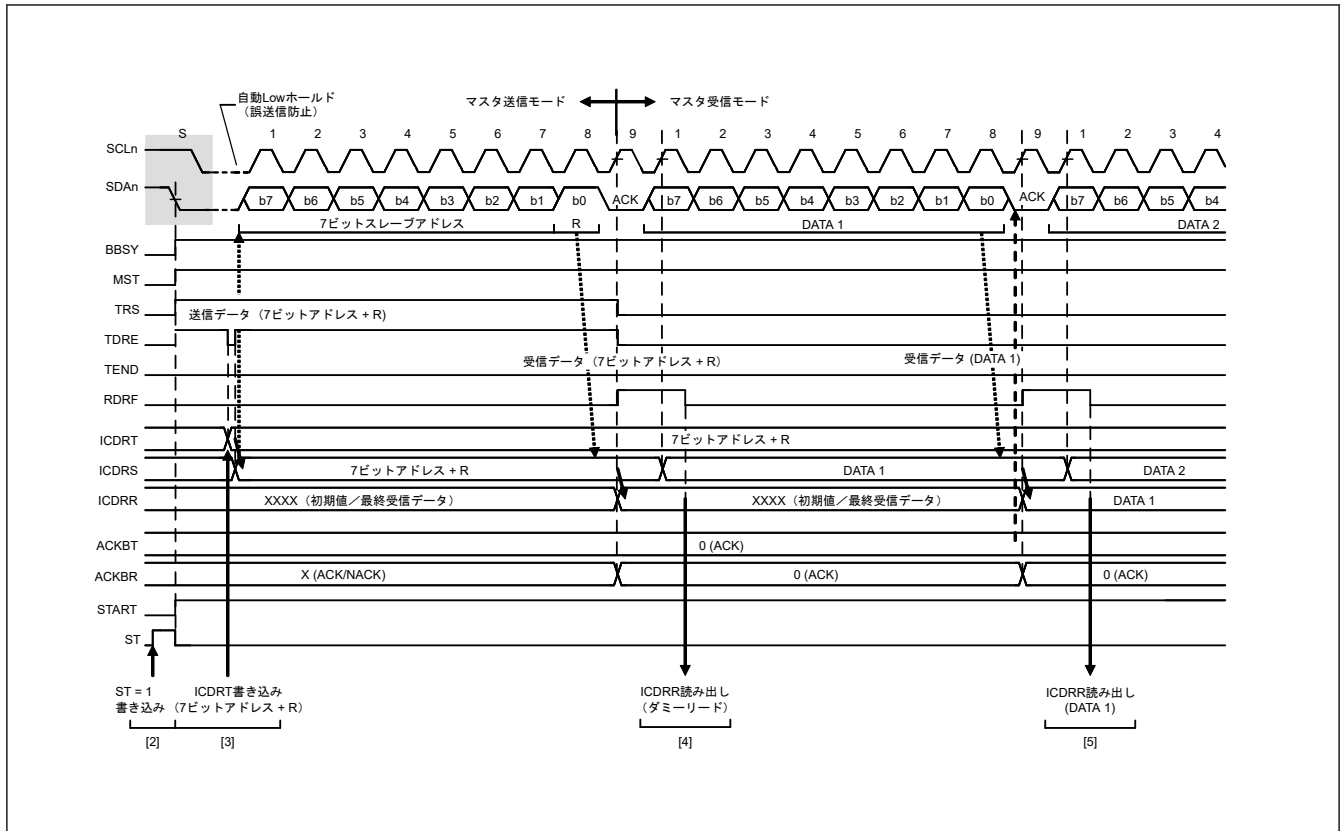

図 26.14 マスタ受信の動作タイミング (3) (RDRFS = 0 の場合)

26.3.5 スレーブ送信動作

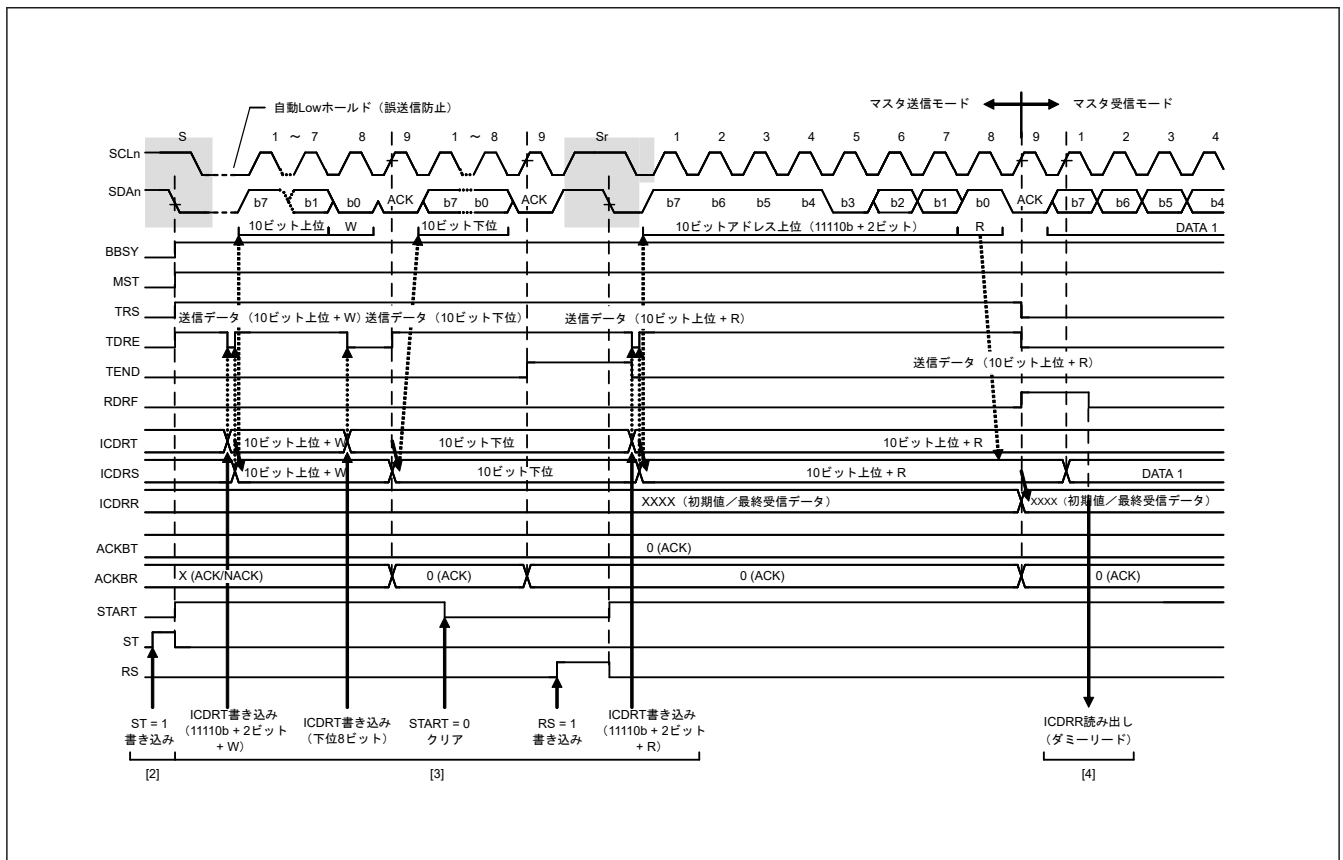
スレーブ送信動作では、マスタデバイスが SCL クロックを出力し、スレーブデバイスである IIC がデータを送信し、マスタデバイスがアクノリッジを返します。

図 26.15 にスレーブ送信の例を、図 26.16～図 26.17 にスレーブ送信の動作タイミングを示します。

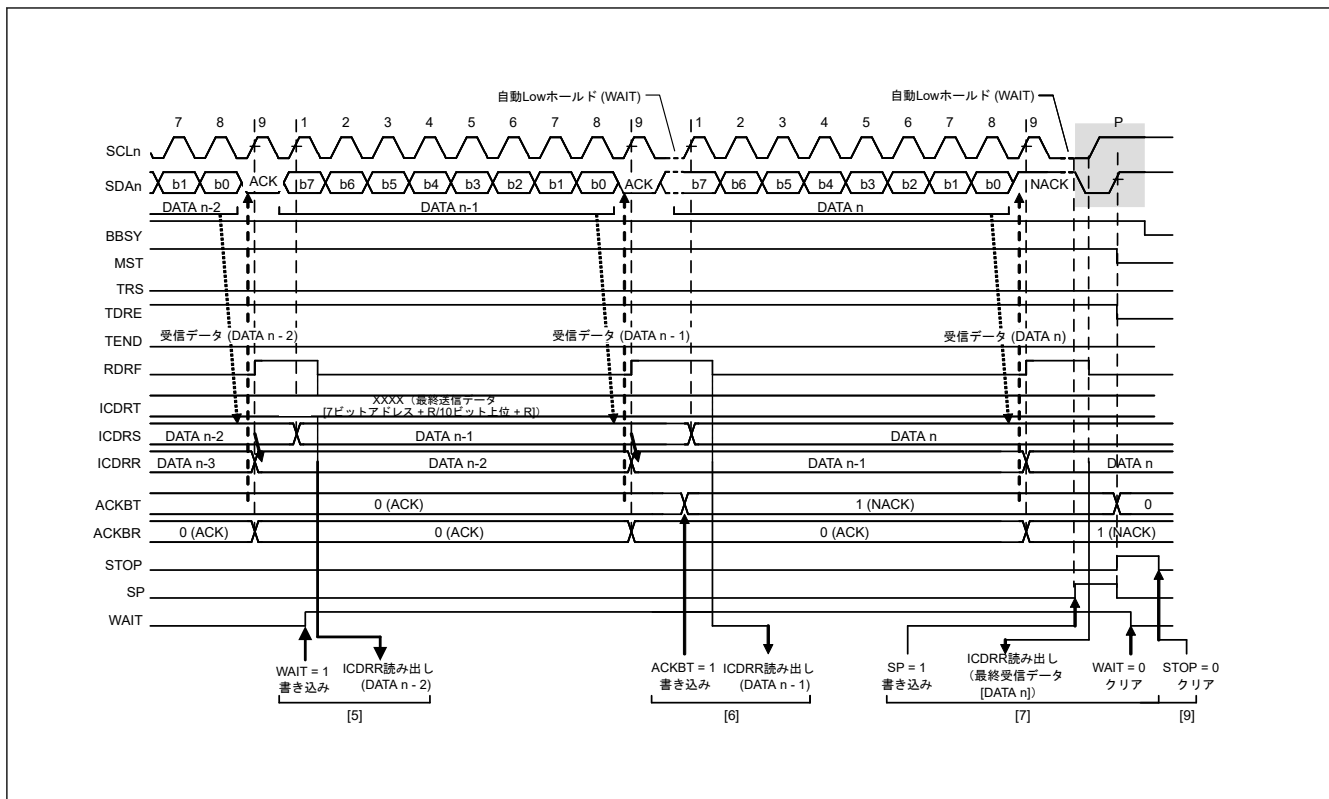
スレーブ送信の設定および実行は以下の手順で行います。

1. 初期設定を行います。詳細は、「26.3.2. 初期設定」を参照してください。
初期設定完了後、IIC は受信したスレーブアドレスが一致するまで待機状態となります。
2. スレーブアドレスが一致した後、IIC は対応する ICSR1.HOA、GCA、AASn フラグ (n = 0～2) のいずれかを SCL クロックの 9 クロック目の立ち上がりで 1 にし、SCL クロックの 9 クロック目のアクノリッジビットに ICMR3.ACKBT ビットの設定値を出力します。このとき、同時に受信した R/W# ビットの値が 1 であれば、IIC は ICCR2.TRS ビットと ICSR2.TDRE フラグの両方を 1 にすることで、自動的にスレーブ送信モードに切り替わります。
3. ICSR2.TDRE フラグが 1 であることを確認した後、送信データを ICDRT レジスタに書いてください。このとき、ICFER.NACKF ビットが 1 の状態でマスタデバイスからアクノリッジを受信しなかった (NACK を受信した) 場合、IIC は次の転送動作を中断します。
4. ICSR2.NACKF フラグが 1 になるか、または最終送信バイトを ICDRT レジスタに書いた後、ICSR2.TDRE フラグが 1 の状態で、ICSR2.TEND フラグが 1 になるまで待ってください。ICSR2.NACKF フラグが 1 または TEND フラグが 1 の場合、IIC は SCL クロックの 9 クロック目の立ち下がり SCLn ラインを Low にします。
5. ICSR2.NACKF フラグが 1 または ICSR2.TEND フラグが 1 の場合、終了処理のため ICDRR レジスタをダミーリードしてください。これによって SCLn ラインが解放されます。
6. IIC はストップコンディションを検出すると、ICSR1.HOA、GCA、AASn フラグ (n = 0～2)、ICSR2.TDRE、TEND フラグ、および ICCR2.TRS ビットを自動的に 0 にして、スレーブ受信モードへ移行します。
7. ICSR2.STOP フラグが 1 であることを確認した後、次の転送動作のために、ICSR2.NACKF フラグと ICSR2.STOP フラグを 0 にしてください。



図 26.15 スレーブ送信のフローチャート例



図 26.16 スレーブ送信の動作タイミング (1) (7ビットアドレスフォーマット)

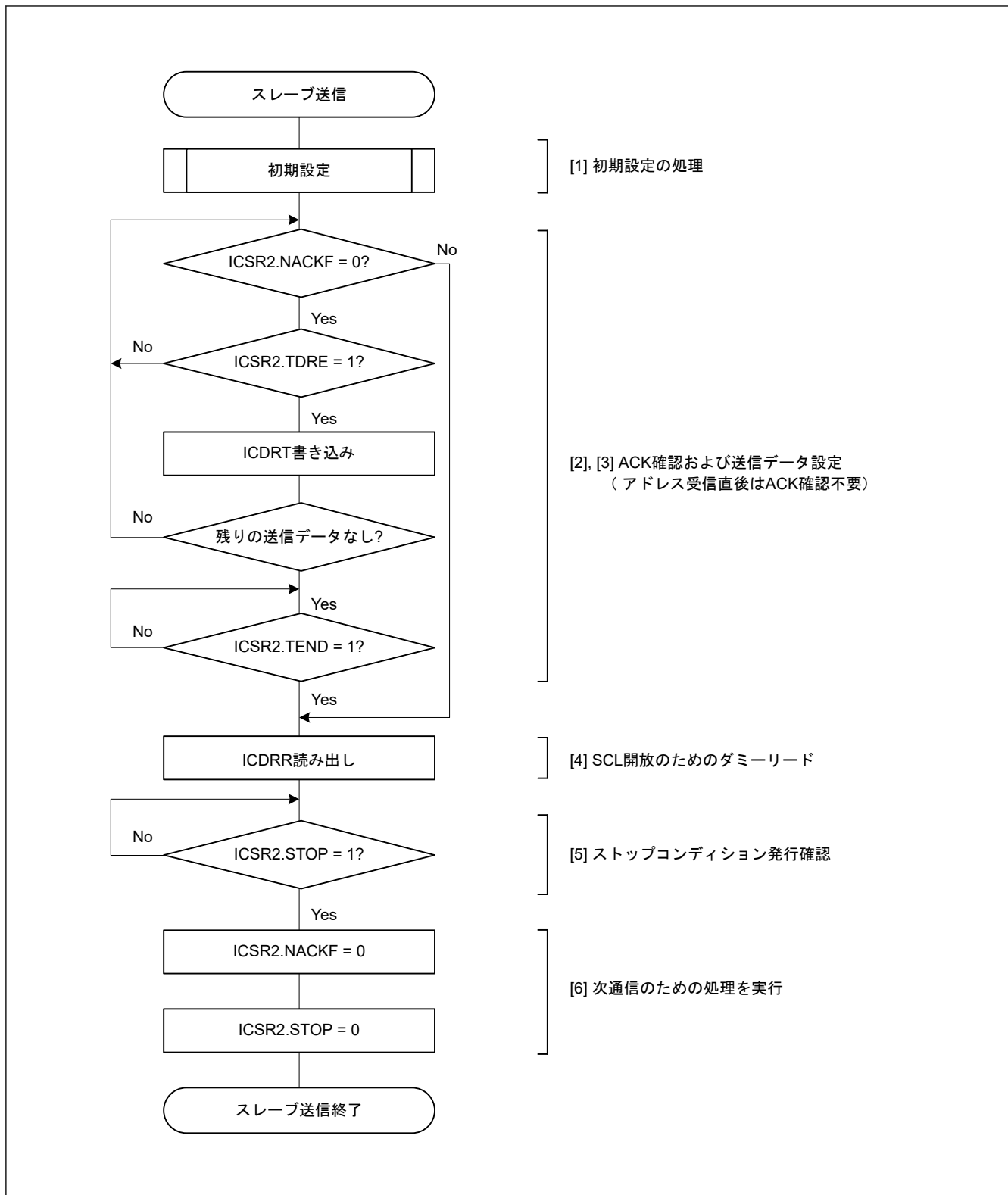

図 26.17 スレーブ送信の動作タイミング (2)

26.3.6 スレーブ受信動作

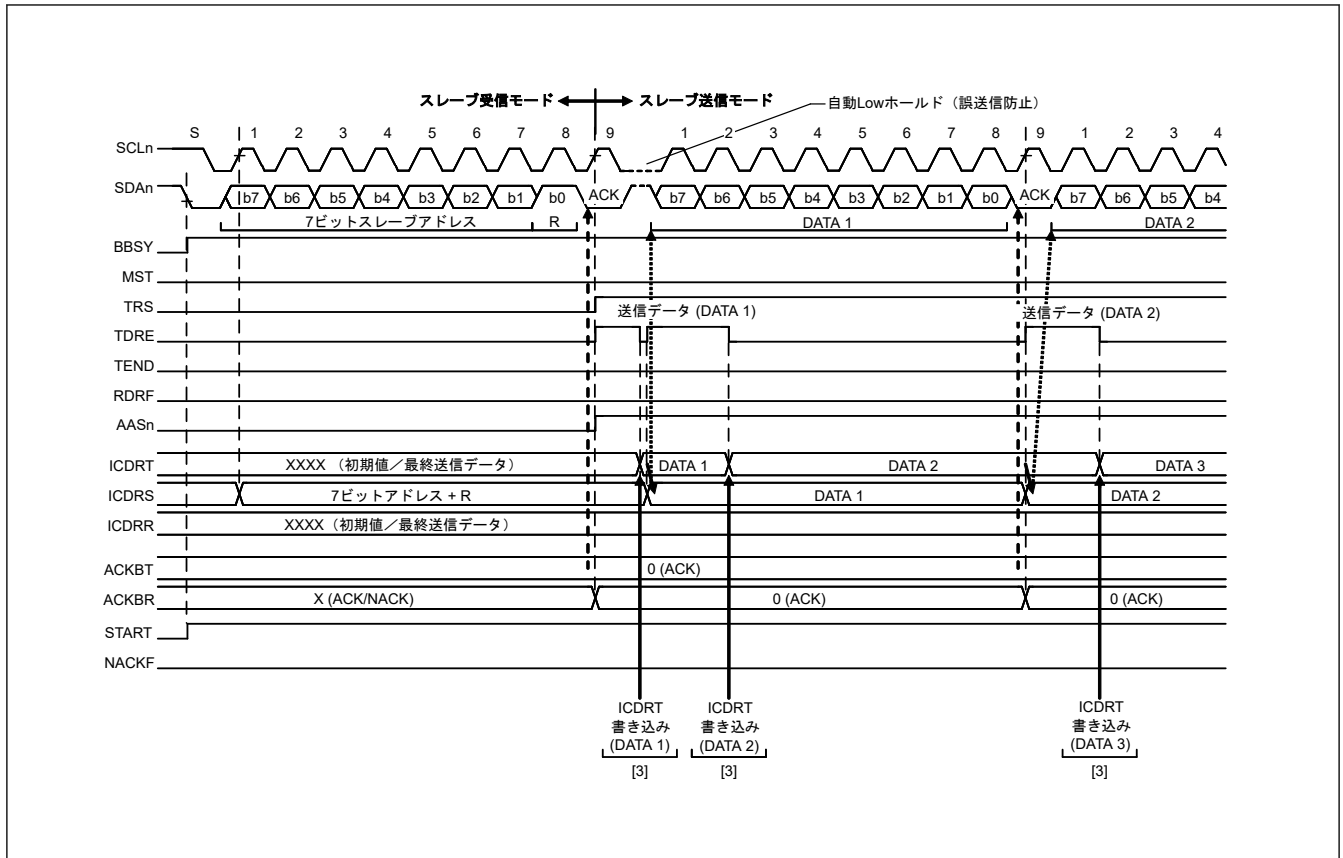
スレーブ受信動作では、マスタデバイスが SCL クロックと送信データを出力し、スレーブデバイスである IIC がアクノリッジを返します。

図 26.18 にスレーブ受信の例を、図 26.19 と図 26.20 にスレーブ受信の動作タイミングを示します。

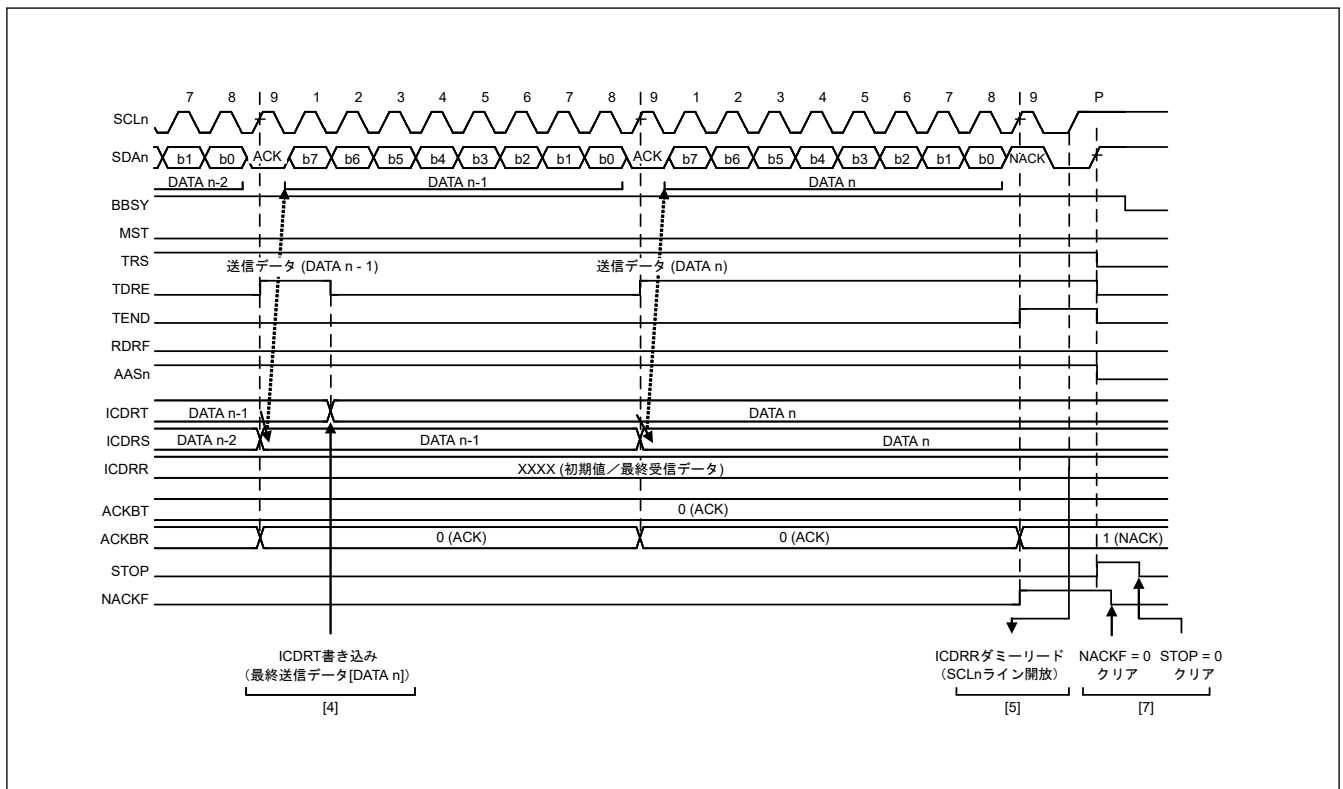
スレーブ受信の設定および実行は以下の手順で行います。

1. 初期設定を行います。詳細は、「26.3.2. 初期設定」を参照してください。
初期設定完了後、IIC は受信したスレーブアドレスが一致するまで待機状態となります。
2. スレーブアドレスが一致した後、IIC は対応する ICSR1.HOA、GCA、AASn フラグ (n=0~2) のいずれかを SCL クロックの 9 クロック目の立ち上がりで 1 にし、SCL クロックの 9 クロック目のアクノリッジビットに ICMR3.ACKBT ビットの設定値を出力します。このとき、同時に受信した R/W#ビットの値が 0 であれば、IIC はスレーブ受信モードを継続し、ICSR2.RDRF フラグを 1 にします。
3. ICSR2.STOP フラグが 0 であることと、ICSR2.RDRF フラグが 1 であることを確認し、ICDRR レジスタをダミーで読んでください。ダミーリードした値は、7 ビットアドレスフォーマット選択時はスレーブアドレス + R/W#ビット、10 ビットアドレスフォーマット選択時は下位 8 ビットアドレスです。
4. ICDRR レジスタが読み出されると、IIC は ICSR2.RDRF フラグを自動的に 0 にします。なお、ICDRR レジスタの読み出しが遅れて、RDRF フラグが 1 になった状態で次のバイトを受信すると、IIC は RDRF フラグが設定されるポイントの 1 つ手前の SCL クロックまで SCLn ラインを Low にホールドします。この Low ホールドは ICDRR レジスタを読むことで解除され、IIC は SCLn ラインを解放します。
ICSR2.STOP フラグが 1 で、かつ ICSR2.RDRF フラグが 1 の場合、全データの受信が完了するまで ICDRR レジスタを読み出してください。
5. IIC はストップコンディションを検出すると、ICSR1.HOA、GCA、AASn フラグ (n=0~2) を自動的に 0 にします。
6. ICSR2.STOP フラグが 1 であることを確認した後、次の転送動作のために ICSR2.STOP フラグを 0 にしてください。



図 26.18 スレーブ受信のフローチャート例



図 26.19 スレーブ受信の動作タイミング (1) (7ビットアドレスフォーマットでRDRFS = 0の場合)

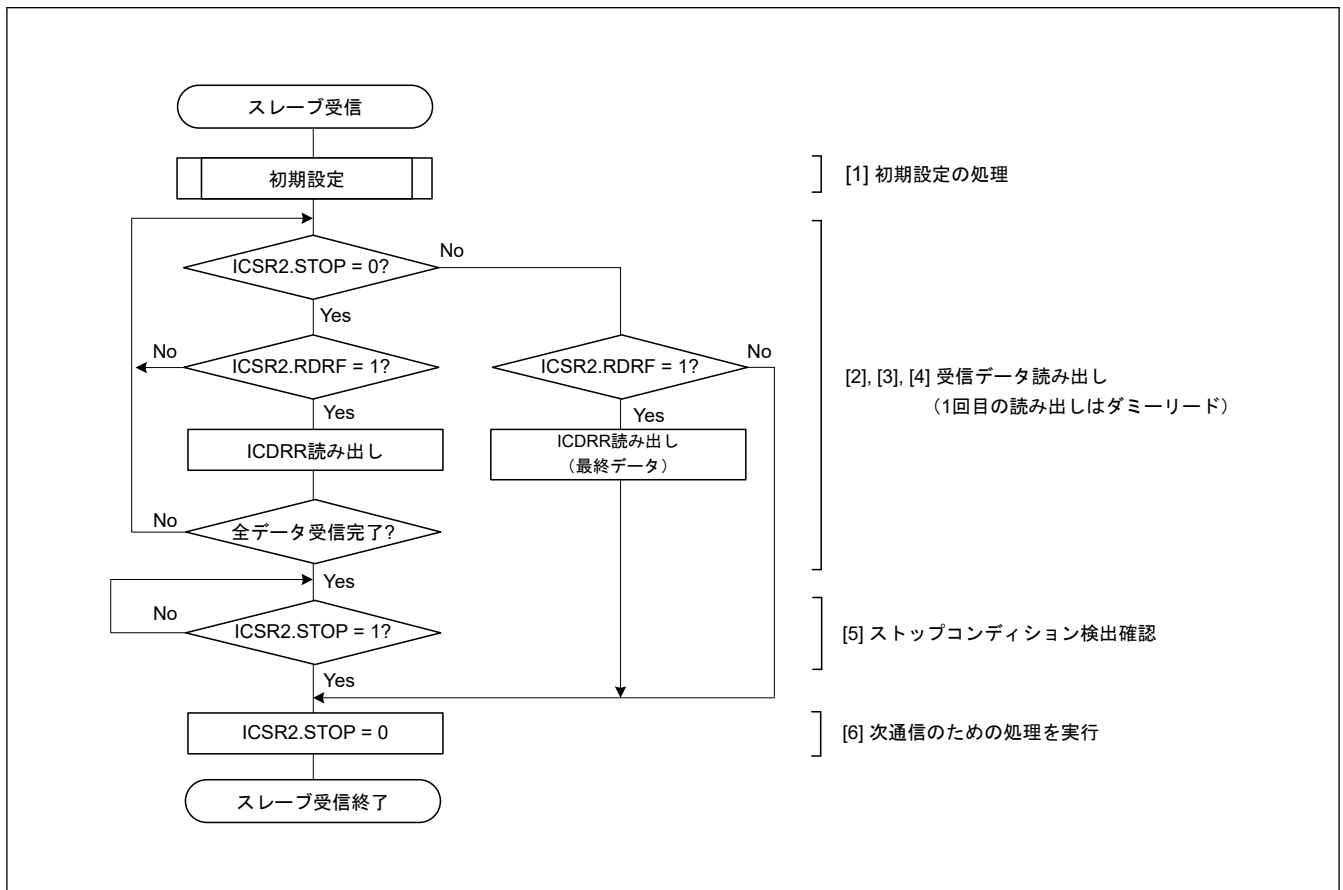

図 26.20 スレーブ受信の動作タイミング (2) (RDRFS = 0の場合)

26.4 SCL 同期回路

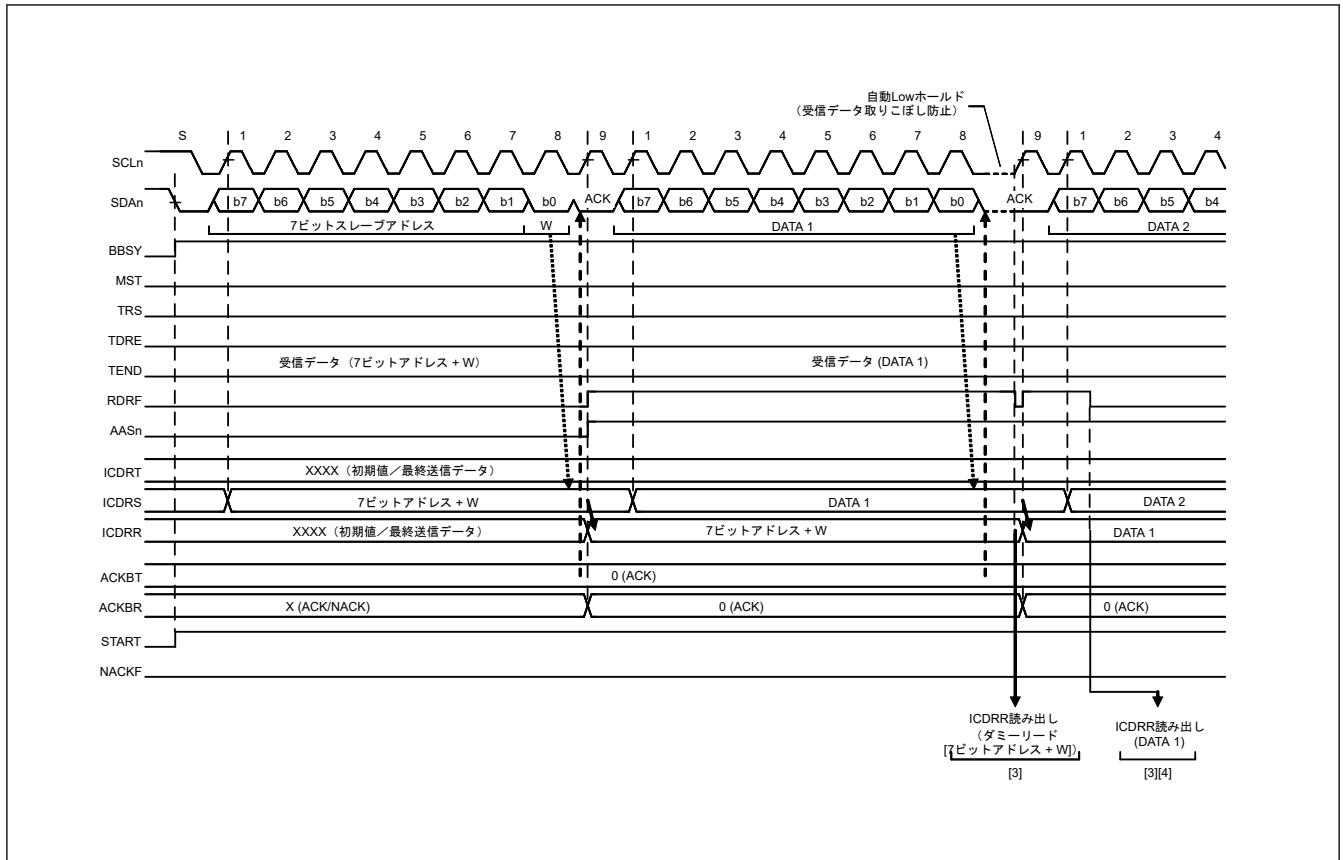
SCL クロック生成では、IIC が SCLn ラインの立ち上がりを検出すると、ICBRH レジスタで設定した High 幅のカウンタを開始し、カウンタが終了すると SCLn ラインを Low にします。また、IIC が SCLn ラインの立ち下がりを検出すると、ICBRL レジスタで設定した Low 幅のカウンタを開始し、カウンタが終了すると SCLn ラインを解放します。IIC はこのプロセスを繰り返すことによって、SCL クロックを生成します。

I²C バスをマルチマスタで使用する場合、他のマスタデバイスとの競合により SCL 信号同士が衝突する場合があります。SCL クロックが衝突した場合、マスタデバイスは SCL 信号の同期化を行う必要があります。この SCL 信号の同期はビットごとに行う必要があるため、IIC はマスタモード時に SCLn ラインを監視することで、ビットごとに SCL クロック信号の同期を取る SCL 同期回路を備えています。

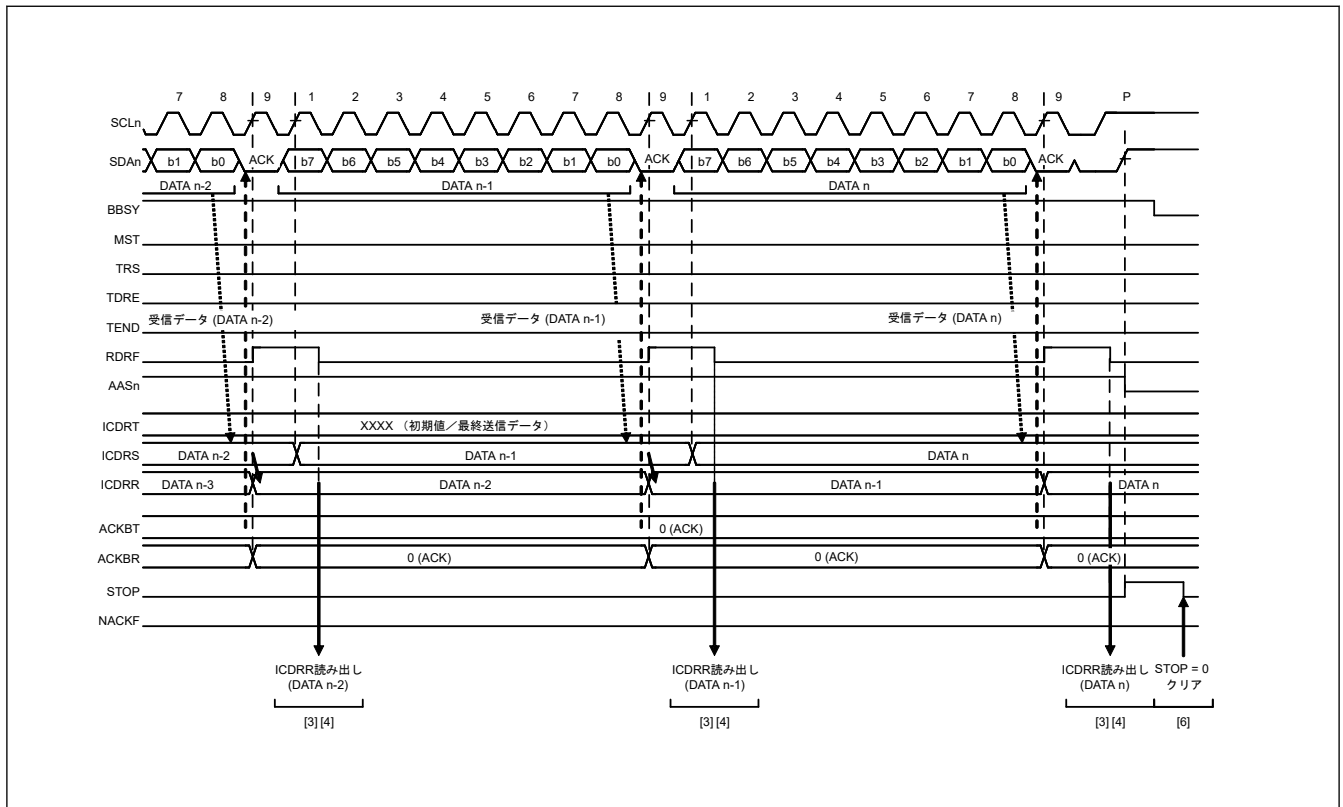
IIC が SCLn ラインの立ち上がりを検出して、ICBRH レジスタで設定した High 幅のカウンタを開始したとき、他のマスタデバイスが生成している SCL 信号によって SCLn ラインが Low にされた場合、IIC は以下のように動作します。

1. IIC は SCLn ラインの立ち下がりを検出すると、High 幅のカウンタ動作を中断します。
2. SCLn ラインを Low にします。
3. ICBRL レジスタで設定した Low 幅のカウンタを開始します。

Low 幅のカウンタが終了すると、IIC は SCLn ラインを解放します。このとき、他のマスタデバイスからの SCL クロック信号の Low 幅が、IIC 側で設定した Low 幅よりも長いと、SCL クロックの Low 幅が延長されます。他のマスタデバイスの Low 幅出力が終了すると、SCLn ラインの解放によって SCL クロックが立ち上がります。

IIC が SCL クロックの Low 幅の出力を終了すると、SCLn ラインが解放され、SCL クロックが立ち上がります。すなわち、マルチマスタによる SCL 信号衝突時の SCL 信号の High 幅は、High 幅の短いクロックに同期化され、SCL 信号の Low 幅は、Low 幅の長いクロックに同期化されます。この SCL 同期は、ICFER.SCLE ビットが 1 のときのみ有効です。



図 26.21 IIC の SCL クロック生成および SCL 同期化動作

26.5 SDA 出力遅延機能

IIC は SDA 出力遅延機能を備えています。SDA 出力遅延機能は、すべての SDA 出力タイミング（スタート/リスタート/ストップコンディションの発行、データ出力、ACK/NACK 出力）を遅延させることができます。

この機能は、SCL 信号の立ち下がり検出から SDA 出力を遅延させ、SCL クロックが Low である期間中に確実に SDA 信号が出力されるようにします。この方法により、SMBus 仕様の最小データホールド時間 (300 ns) の要件を満たして、通信デバイスの誤動作を防止できるようになります。この SDA 出力遅延機能は、ICMR2.SDDL[2:0] ビットが 000b 以外のとき有効で、SDDL[2:0] ビットが 000b のとき無効です。

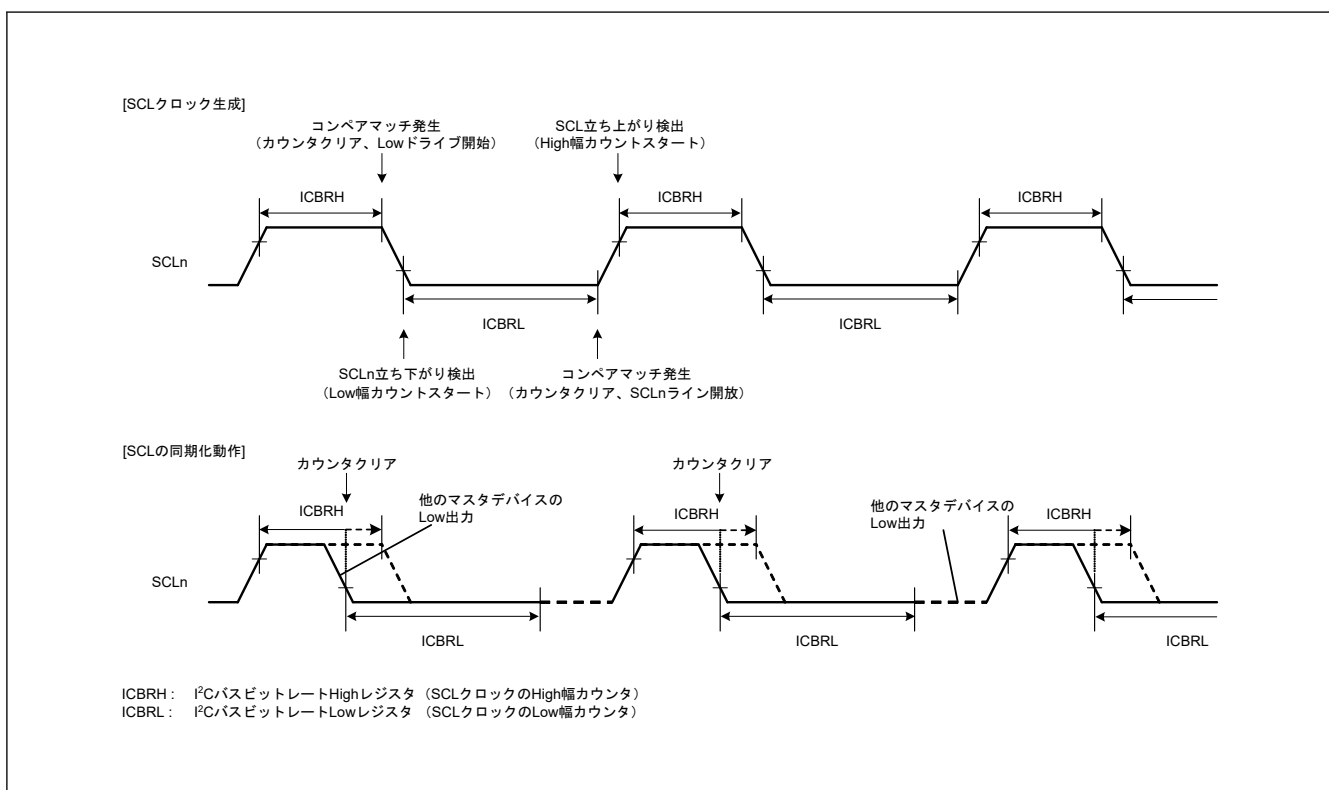
SDA 出力遅延機能が有効 (ICMR2.SDDL[2:0] ビットが 000b 以外) になっているとき、ICMR2.DLCS ビットでは、SDA 出力遅延カウンタが使用するクロックソースを、内部基準クロック (IICφ) またはその 2 分周クロック (IICφ/2) として選択します。カウンタは、ICMR2.SDDL[2:0] ビットに設定されたサイクル数をカウントします。遅延サイクルのカウント終了後、IIC は SDA ライン上で必要な出力 (スタート/リスタート/ストップコンディション、データ、ACK/NACK 信号) を行います。



図 26.22 SDA 出力遅延機能

26.6 デジタルノイズフィルタ回路

SCLn 端子および SDAAn 端子の状態は、アナログノイズフィルタ回路とデジタルノイズフィルタ回路を経由して内部に取り込まれます。図 26.23 にデジタルノイズフィルタ回路のブロック図を示します。

IIC に内蔵されているデジタルノイズフィルタ回路は、4 段の直列に接続されたフリップフロップ回路と一致検出回路で構成されています。デジタルノイズフィルタの有効段数は ICMR3.NF[1:0] ビットで選択します。ノイズ除去能力は、選択した有効段数に応じて $1IIC\phi \sim 4IIC\phi$ サイクル分となります。

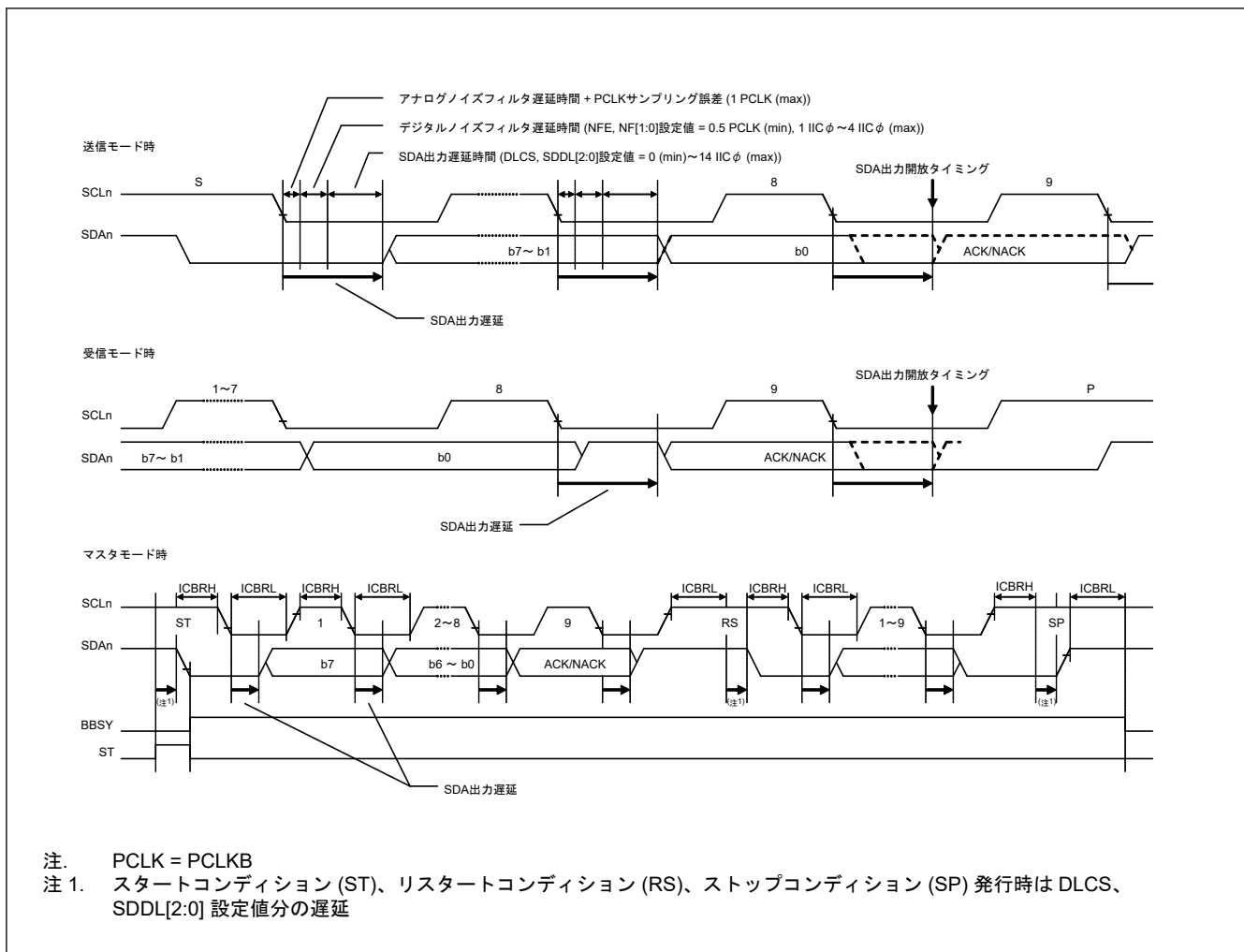
SCLn 端子 (または SDAAn 端子) への入力信号は、IICφ 信号の立ち下がりエッジでサンプリングされます。入力信号レベルが、ICMR3.NF[1:0] ビットで選択した有効なフリップフロップ回路段数の出力レベルと一致したとき、その信号レベルが後続の段数に伝えられます。信号レベルが一致しない場合は、前の値が保持されます。

なお、たとえば PCLKB = 4 MHz 時の 400 kbps 通信のように、内部動作クロック (PCLKB) と通信速度の比が小さい場合、デジタルノイズフィルタは有効信号をノイズとして処理する可能性があります。そのような場合は、

ICFER.NFE ビットを 0 にすることでデジタルノイズフィルタ回路を無効にし、アナログノイズフィルタ回路のみを使用することが可能です。



図 26.23 デジタルノイズフィルタ回路のブロック図

26.7 アドレス一致検出機能

IIC は、ジェネラルコールアドレス、ホストアドレスの他に 3 種類の固有のスレーブアドレスの設定が可能です。またスレーブアドレスには、7 ビットアドレスまたは 10 ビットアドレスを設定できます。

26.7.1 スレーブアドレス一致検出機能

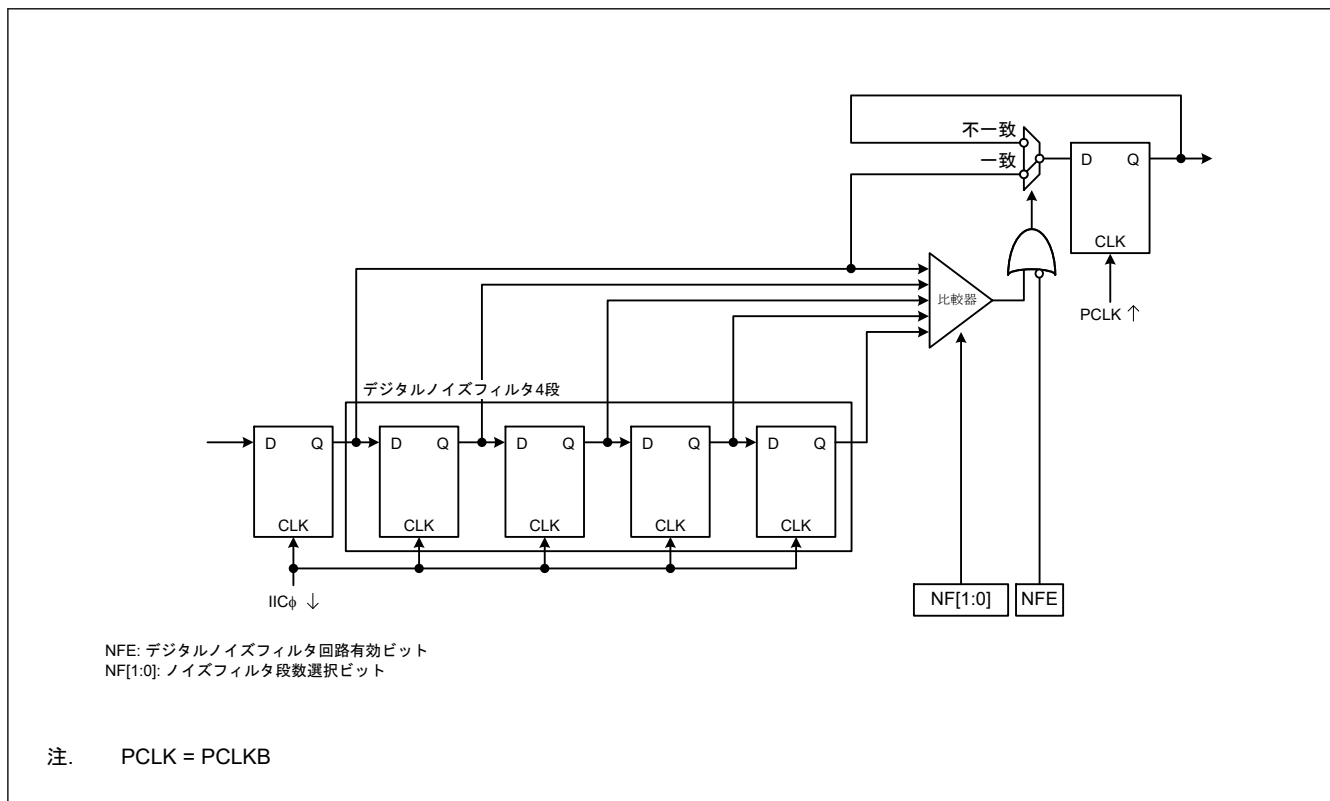
IIC は 3 種類の固有のスレーブアドレスの設定が可能であり、それぞれに対してスレーブアドレス検出機能を備えています。ICSER.SARnE ビット ($n=0\sim 2$) が 1 のとき、SARUn および SARLn レジスタ ($n=0\sim 2$) に設定されたスレーブアドレスを検出できます。

IIC が設定されたスレーブアドレス一致を検出すると、対応する ICSR1.AASn フラグ ($n=0\sim 2$) が SCL クロックの 9 クロック目の立ち上がりで 1 になり、続く R/W# ビットにより ICSR2.RDRF フラグまたは ICSR2.TDRE フラグが 1 になります。これによって、受信データフル割り込み (IICn_RXI) または送信データエンpty割り込み (IICn_TXI) を発生させることができます。どのスレーブアドレスが指定されたかは AASn フラグで識別できます。

図 26.24 ~ 図 26.26 に AASn フラグが 1 になるタイミングを 3 つのケースで示します。



図 26.24 AASn フラグが1になるタイミング (7ビットアドレスフォーマット選択時)



図 26.25 AASn フラグが 1 になるタイミング (10 ビットアドレスフォーマット選択時)

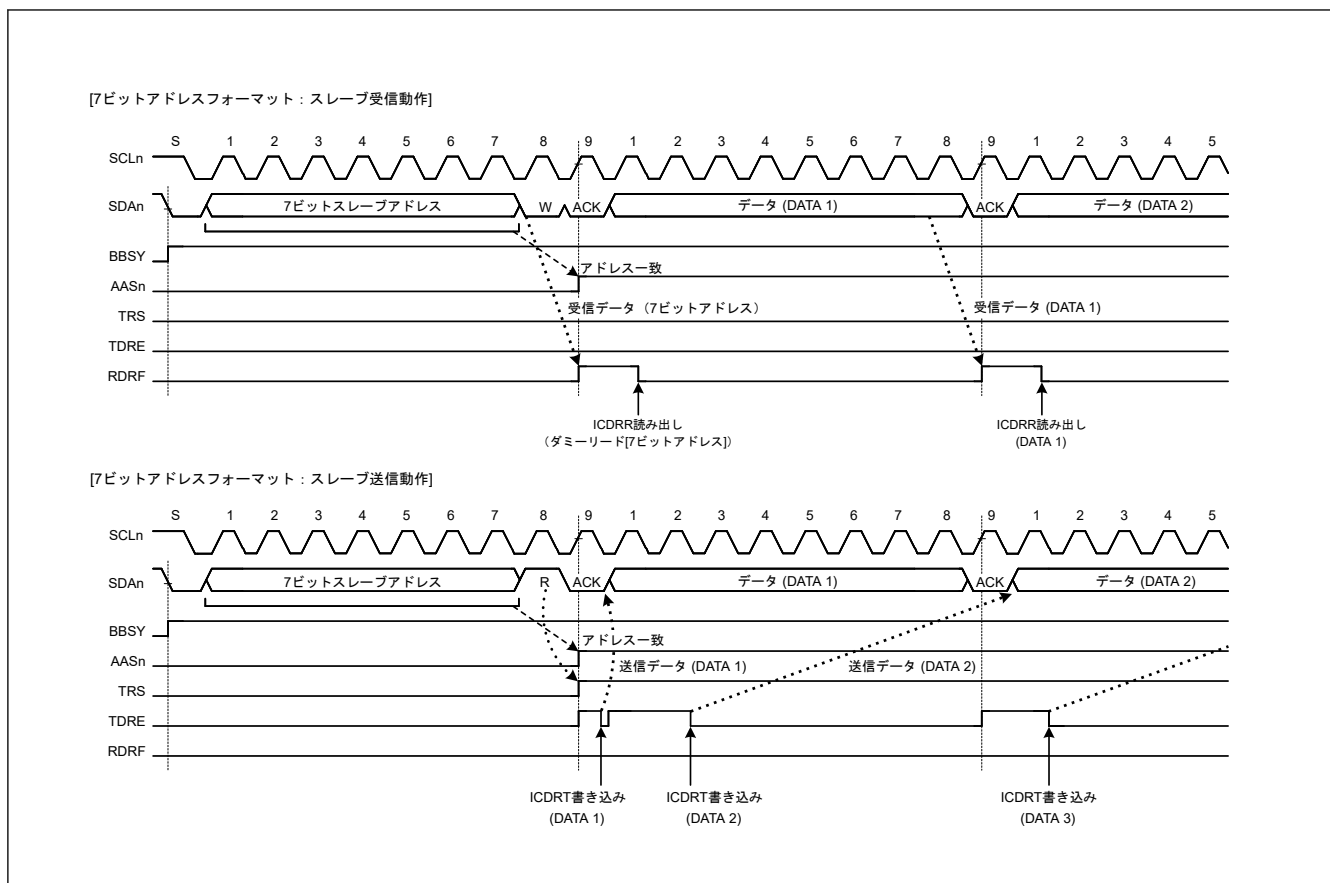

図 26.26 AASn フラグが 1 または 0 になるタイミング (7 ビット/10 ビットアドレスフォーマット混在)

26.7.2 ジェネラルコールアドレス検出機能

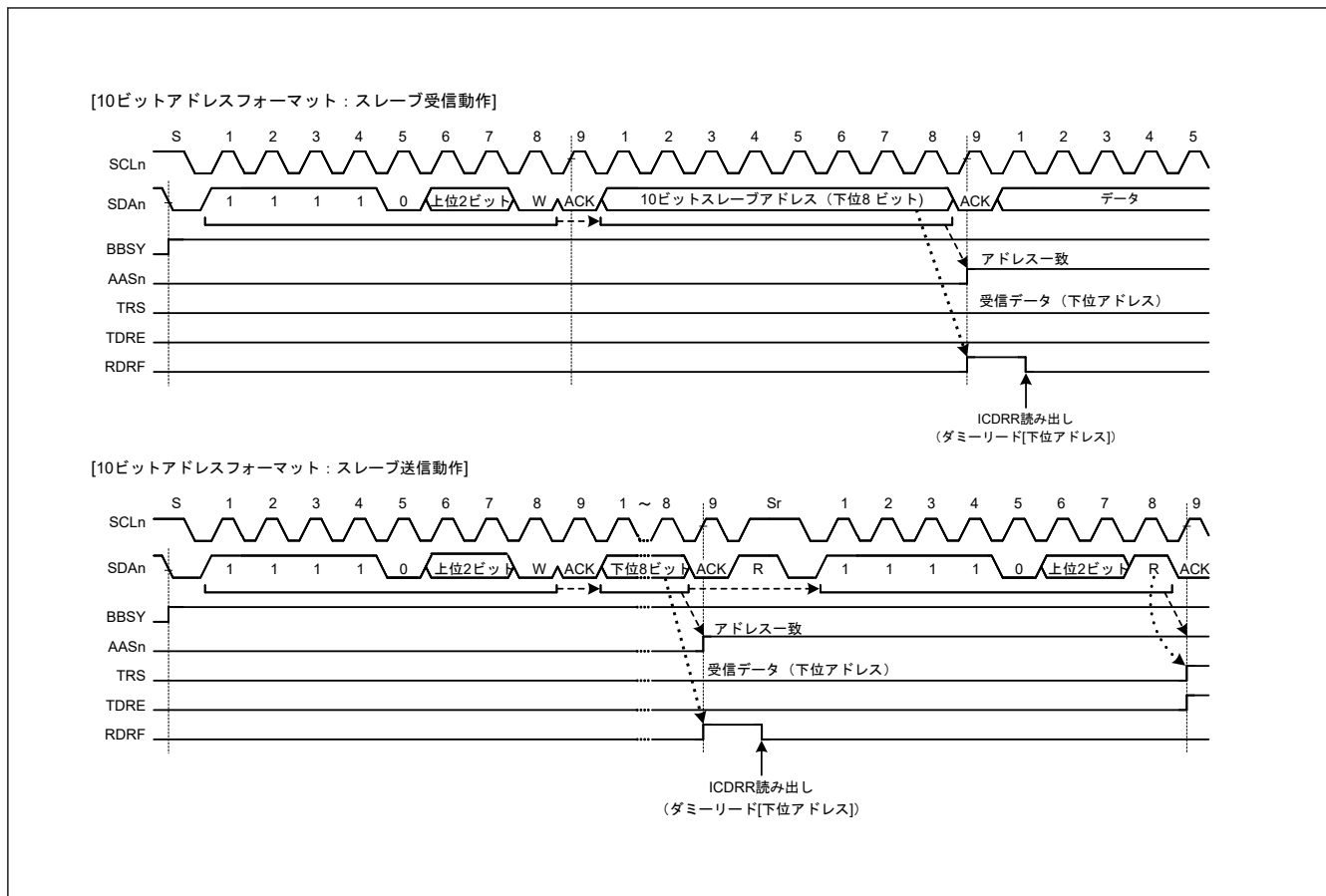
IIC は、ジェネラルコールアドレス (0000 000b + 0[W]) の検出機能を備えています。この機能は、ICSER.GCAE ビットを 1 にすることで有効になります。

スタートコンディションまたはリスタートコンディション発行後に受信したアドレスが 0000 000b + 1[R] (開始バイト) の場合は、IIC はスレーブアドレスの内容はすべて 0 であるとみなし、ジェネラルコールアドレスは認識しません。

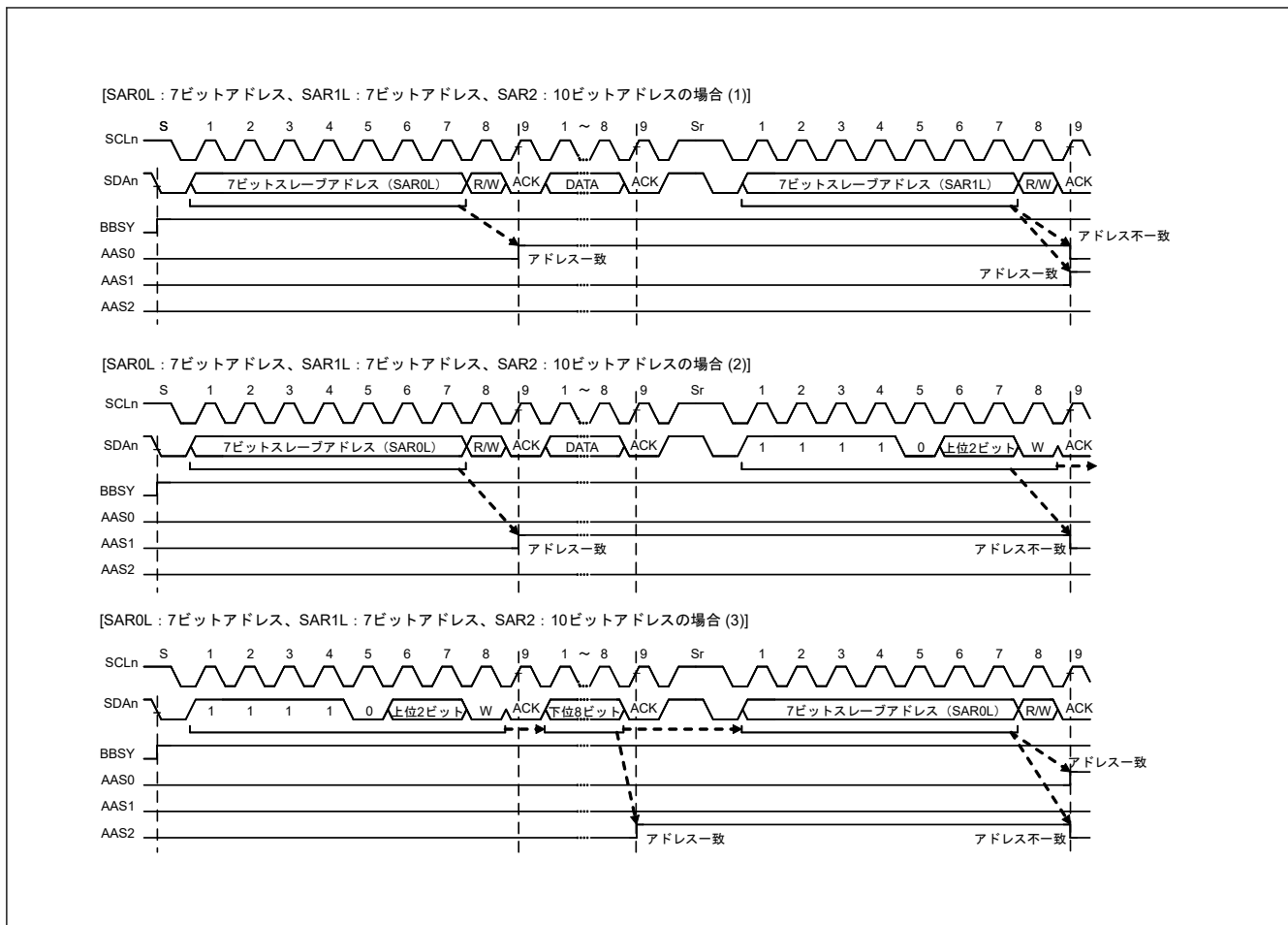
IIC がジェネラルコールアドレスを検出すると、SCL クロックの 9 クロック目の立ち上がりで ICSR1.GCA フラグと ICSR2.RDRF フラグが 1 になります。これによって、受信データフル割り込み (IICn RXI) が発生します。GCA フラグを確認することで、ジェネラルコールアドレスが送信されたことを確認できます。

なお、ジェネラルコールアドレス検出後の動作は、通常のスレーブ受信動作と同じです。



図 26.27 ジェネラルコールアドレス受信時に GCA フラグが 1 になるタイミング

26.7.3 デバイス ID アドレス検出機能

IIC は、I²C バス仕様 (リビジョン 03) に準拠したデバイス ID アドレスの検出機能を備えています。ICSR.DIDE ビットを 1 にした状態で、スタートコンディションまたはリスタートコンディション発行後の 1 バイト目に 1111 100b を受信すると、IIC はこのアドレスをデバイス ID アドレスと認識し、続く R/W# ビットが 0 のとき、SCL クロックの 9 クロック目の立ち上がりで ICSR1.DID フラグを 1 にした後、2 バイト目以降とスレーブアドレスとの比較動作を行います。この 2 バイト目以降のアドレスがスレーブアドレスレジスタの値と一致した場合、IIC は対応する ICSR1.AASn フラグ (n = 0~2) を 1 にします。

その後、スタートコンディションまたはリスタートコンディション発行後の 1 バイト目が再びデバイス ID アドレス (1111 100b) と一致し、続く R/W# ビットが 1 のとき、IIC は続く 2 バイト目以降はアドレス比較を行わず、ICSR2.TDRE フラグを 1 にします。

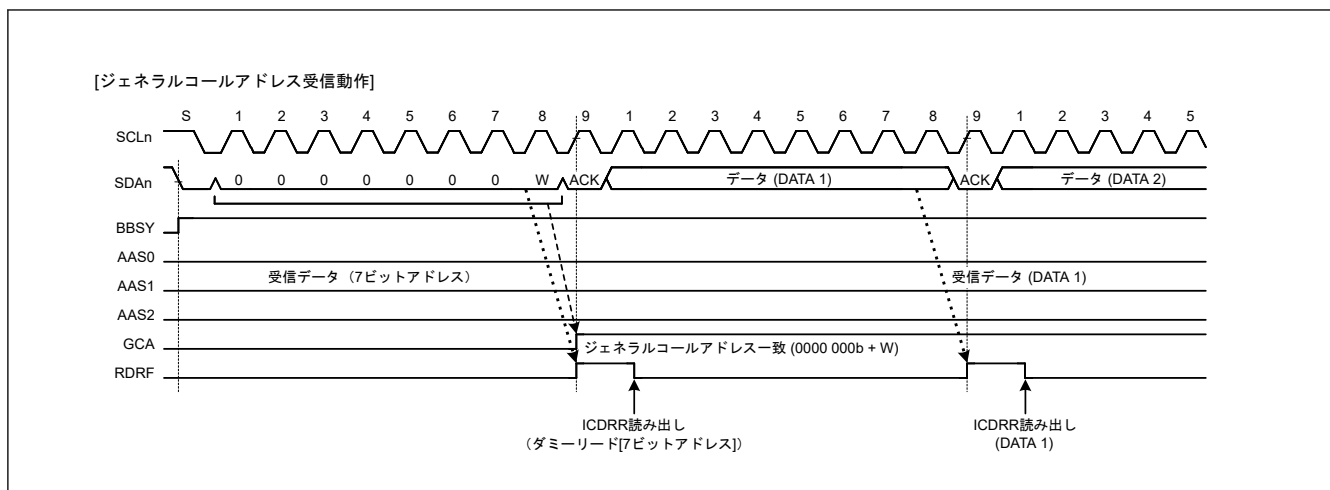
デバイス ID アドレス検出機能では、IIC スレーブアドレスと一致しなかった場合、あるいは IIC スレーブアドレスが一致し、リスタートコンディションの検出後のアドレスがデバイス ID アドレスと一致しなかった場合、IIC は DID フラグを 0 にします。スタートコンディションまたはリスタートコンディション検出後の 1 バイト目がデバイス ID アドレス (1111 100b) と一致し、かつ R/W# ビットが 0 の場合は、IIC は DID フラグを 1 にして、続く 2 バイト目以降を IIC のスレーブアドレスと比較します。R/W# ビットが 1 の場合、DID フラグは前値の状態を継続し、IIC は 2 バイト目以降の比較を行いません。このようにして、TDRE = 1 の確認後、DID フラグを読むことで、デバイス ID アドレスを受信したことを確認することができます。

なお、一連のデバイス ID フィールド受信後にホストに送信するデバイス ID フィールドとして必要な情報 (3 バイトデータ: メーカー情報[12 ビット]+部品識別[9 ビット]+リビジョン[3 ビット]) を、通常の送信データとして準備しておいてください。デバイス ID フィールドに含める必要のある情報については、NXP 社にお問い合わせください。



図 26.28 デバイス ID 受信時の AASn、DID フラグのセット/クリアタイミング

26.7.4 ホストアドレス検出機能

IIC は、SMBus 動作時のホストアドレス検出機能を備えています。ICMR3.SMBS ビットが 1 のとき IC SER.HOAE ビットを 1 にすると、スレーブ受信モード (ICCR2.MST, TRS = 00b) 時に、ホストアドレス (0001 000b) の検出が可能です。

IIC がホストアドレスを検出すると、SCL クロックの 9 クロック目の立ち上がりで ICSR1.HOA フラグが 1 になり、R/W# ビットが 0 (Wr ビット) のとき、ICSR2.RDRF フラグが 1 になります。これによって、受信データフル割り込み (IICn_RXI) が発生します。HOA フラグは、他のデバイスからホストアドレスが送信されたことを示します。

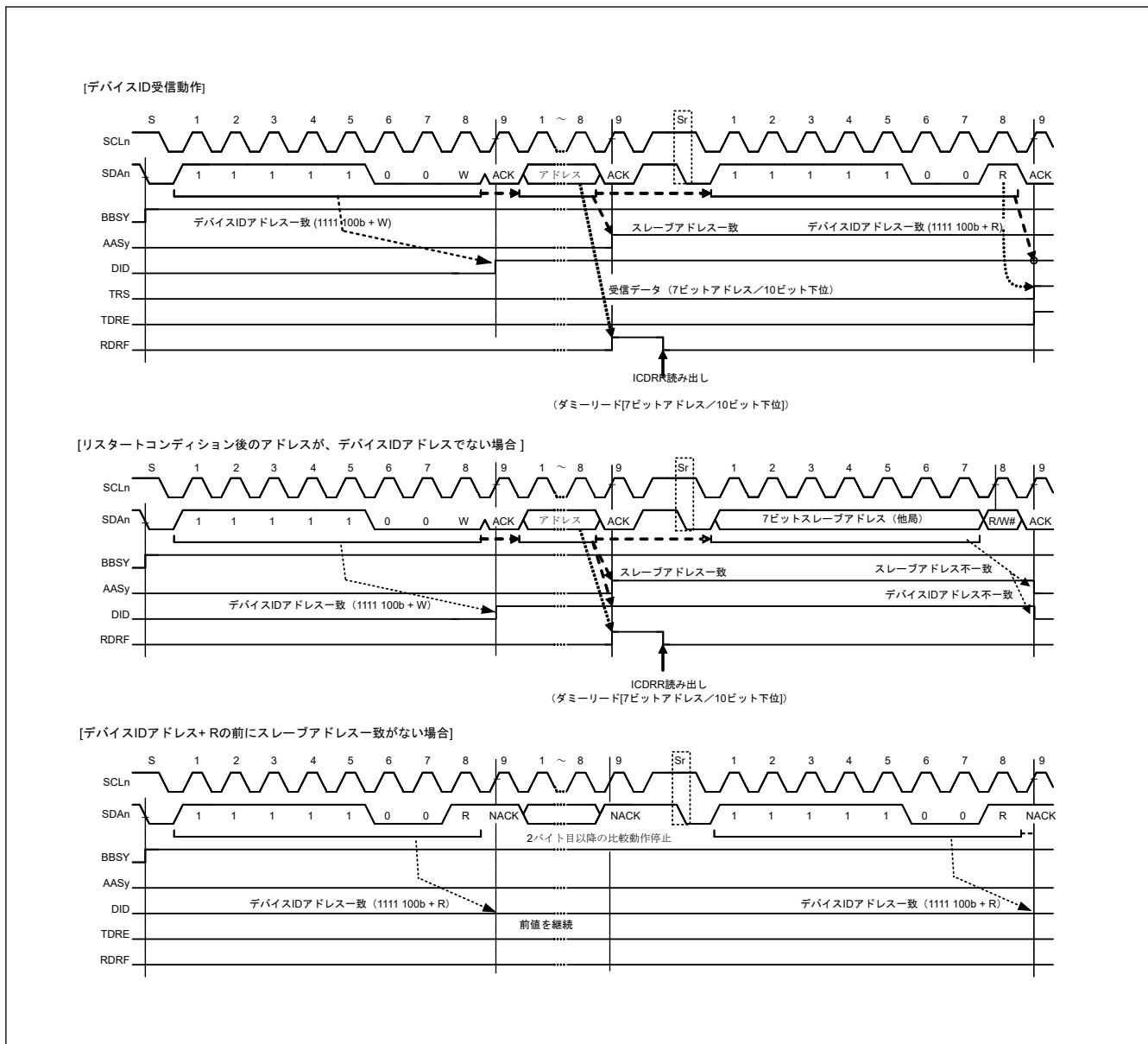
なお、ホストアドレス (0001 000b) に続くビットが Rd ビット (R/W#=1) の場合にも、ホストアドレスの検出が可能です。ホストアドレス検出後の動作は、通常のスレーブ動作と同じです。



図 26.29 ホストアドレス受信時に HOA フラグが 1 になるタイミング

26.8 ウェイクアップ機能

IIC は、MCU をソフトウェアスタンバイモードまたはスリープモードから通常動作に移させるウェイクアップ機能を備えています。ウェイクアップ機能は、システムクロック (PCLKB) 停止時にデータの受信を許可し、受信データのスレーブアドレスが一致した場合にウェイクアップ割り込み信号を生成します。このウェイクアップ割り込み信号が、通常動作への復帰をトリガします。ウェイクアップ割り込み発生後、通信が継続できるように IIC を PCLKB 同期動作に切り替えてください。

ウェイクアップ機能には、以下の 4 つの動作モードがあります。

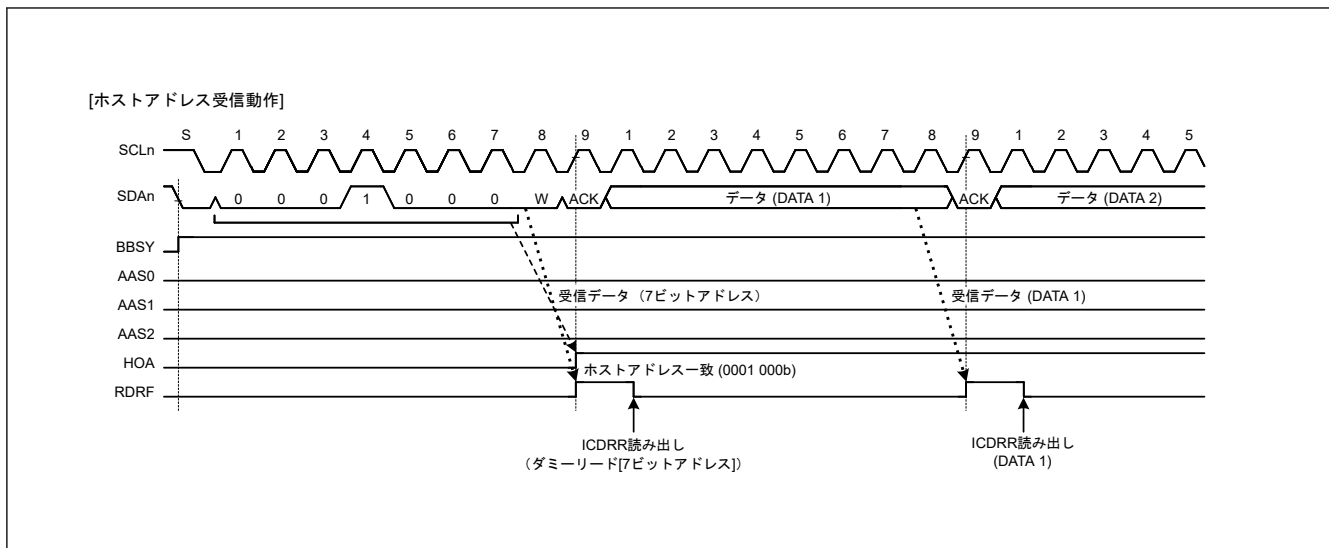
- ノーマルウェイクアップモード 1
- ノーマルウェイクアップモード 2
- コマンドリカバリモード
- EEP 応答モード

表 26.9 に各モードの動作を示します。

表 26.9 ウェイクアップ動作モード

| 動作モード | ACK 応答タイミング | PCLKB 同期動作に対するウェイクアップ前の ACK 応答 | PCLKB 同期動作に対するウェイクアップ時の SCL 状態 |
|------------------|----------------------------|---|--------------------------------|
| ノーマルウェイクアップモード 1 | PCLKB 同期動作に対してウェイクアップ前(注1) | ACK | Low に固定 |
| ノーマルウェイクアップモード 2 | PCLKB 同期動作に対してウェイクアップ後(注2) | ウェイクアップ前: 応答なし (NACK レベル保持) ウェイクアップ後: ACK 応答 | Low に固定 |
| コマンドリカバリモード | PCLKB 同期動作に対してウェイクアップ前(注1) | ACK | オープン |
| EEP 応答モード | PCLKB 同期動作に対してリカバリ前(注1) | NACK | オープン |

注 1. PCLKB 非同期動作から PCLKB 同期動作へのタイミング切り替えは、9 番目の SCL クロックの立ち下がりエッジで発生します。
 注 2. PCLKB 非同期動作から PCLKB 同期動作へのタイミング切り替えは、8 番目の SCL クロックの立ち下がりエッジで発生します。

ウェイクアップ割り込み要因として以下の要因が選択可能です。

- ホストアドレス検出 (ICSER.HOAE = 1 の場合に有効)
- ジェネラルコールアドレス検出 (ICSER.GCAE = 1 の場合に有効)
- スレーブアドレス 0(注1)検出 (ICSER.SAR0E = 1 の場合に有効)
- スレーブアドレス 1(注1)検出 (ICSER.SAR1E = 1 の場合に有効)

- スレーブアドレス 2^(注1)検出 (ICSER.SAR2E = 1 の場合に有効)

注 1. 7 ビットアドレスのみ設定可能 SARU_y (y = 0~2) レジスタの FS ビットに 0 を設定してください。

ウェイクアップ機能使用時の注意事項

- ICWUR2 レジスタの WUASYF フラグが 1 (PCLKB 非同期動作時) の間は、ICIER レジスタと ICWUR2 レジスタの WUSEN ビットを除き、IIC レジスタの内容を変更しないでください。
- PCLKB 非同期モードに切り替える前に、ICWUR.WUE ビット、ICWUR.WUIE ビットを 1 に、ICCR2.MST ビット、ICCR2.TRS ビットを 0 (スレーブ受信モード) にしてください。
- デバイス ID および 10 ビットスレーブアドレスはウェイクアップ割り込み要因に選択できません。ICSER レジスタの DIDE ビットおよび SARU_y (y = 0~2) レジスタの FS ビットを 0 に設定してください。
- PCLKB 非同期動作 (ICWUR2.WUASYF = 1) に切り替えた後に、ICIER レジスタのビット (TIE、TEIE、RIE、NAKIE、SPIE、STIE、ALIE、TMOIE) を 0 (割り込み禁止) にしてください。
- ウェイクアップ機能を有効にする場合、タイムアウト機能を使用しないでください (ICWUR.WUE = 1)。
- PCLKB 非同期動作時 (ICWUR2.WUASYF = 1 の場合) にウェイクアップ割り込みが発生した場合でも、スレーブアドレスが PCLKB 同期モード (ICWUR2.WUASYF = 0) であれば、ウェイクアップ割り込みは発生せず、WUF フラグは設定されません。
- ICWUR2.WUSEN ビットに 0 を書き込むタイミングと開始条件を検出するタイミングが競合する場合、IIC は PCLKB 同期動作モードで次の受信を開始する可能性があります。この場合、データ通信完了時に ICWUR2.WUASYF フラグは 1 になり (PCLKB 非同期モードへ切り替え)、停止条件が検出され、ウェイクアップイベントの検出を開始します。
- ICWUR2.WUSEN ビットに 0 を書き込んだ後、モードが PCLKB 同期動作から PCLKB 非同期動作に切り替わるまで (ICWUR2.WUASYF フラグが 1 の間)、IIC 動作モード設定に関連するレジスタ (ICMR3、ICSER、および SARL_y レジスタ) を変更しないでください。割り込み処理または他の要因により、この周期の間にレジスタ値が変化する場合、非同期動作へ切り替える前に IIC が誤作動する可能性があります。

26.8.1 ノーマルウェイクアップモード 1

以下では、ノーマルウェイクアップモード 1 の動作、タイミング、および動作例について説明します。

スレーブアドレスの一致によってトリガされたウェイクアップ割り込みにより、以下のように通常動作への遷移が行われます。

ウェイクアップ前： IIC の自スレーブアドレスとともに受信したデータに対して ACK を送信する。

ウェイクアップ中： SCL の 9 クロック目で ACK 応答を行ってから、SCL の Low ホールドを行う^(注1)。

ウェイクアップ後： 通常動作が継続する。

注 1. ウェイクアップ中の 9 クロック目と 1 クロック目の間では、WAIT = 1 は無効です。

スレーブアドレスが不一致の場合、SCL の 9 クロック目の立ち下がり後に SCL ラインの Low ホールドは行われず、スレーブ動作が継続します。図 26.30 に動作例を、図 26.32 に詳細なタイミングを示します。

ウェイクアップ割り込み以外の割り込み (IRQ_n など) で、ソフトウェアスタンバイモードまたはスヌーズモードからの遷移がトリガされると、WUF フラグは 1 に設定されません。図 26.31 に動作例を示します。



図 26.30 ノーマルウェイクアップモード1の動作例 (スレーブアドレス一致時のウェイクアップ割り込みによるウェイクアップの場合)

注. ウェイクアップ機能使用時の注意事項を参照してください。

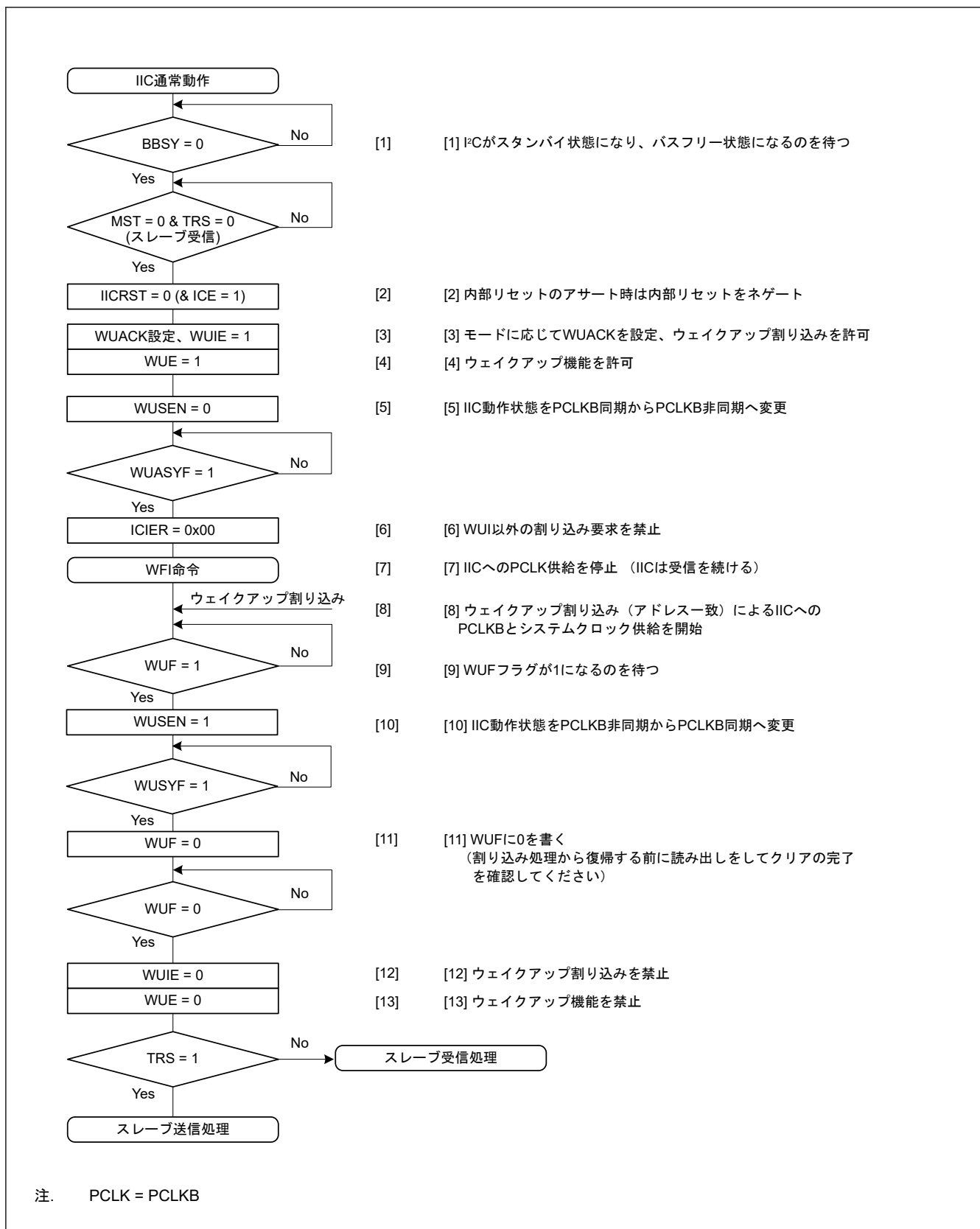

図 26.31 ノーマルウェイクアップモード1および2の動作例 (IIC ウェイクアップ割り込み以外の割り込み (たとえば IRQn) によるウェイクアップの場合)

注. IIC 初期設定の詳細は、「26.3.2. 初期設定」を参照してください。

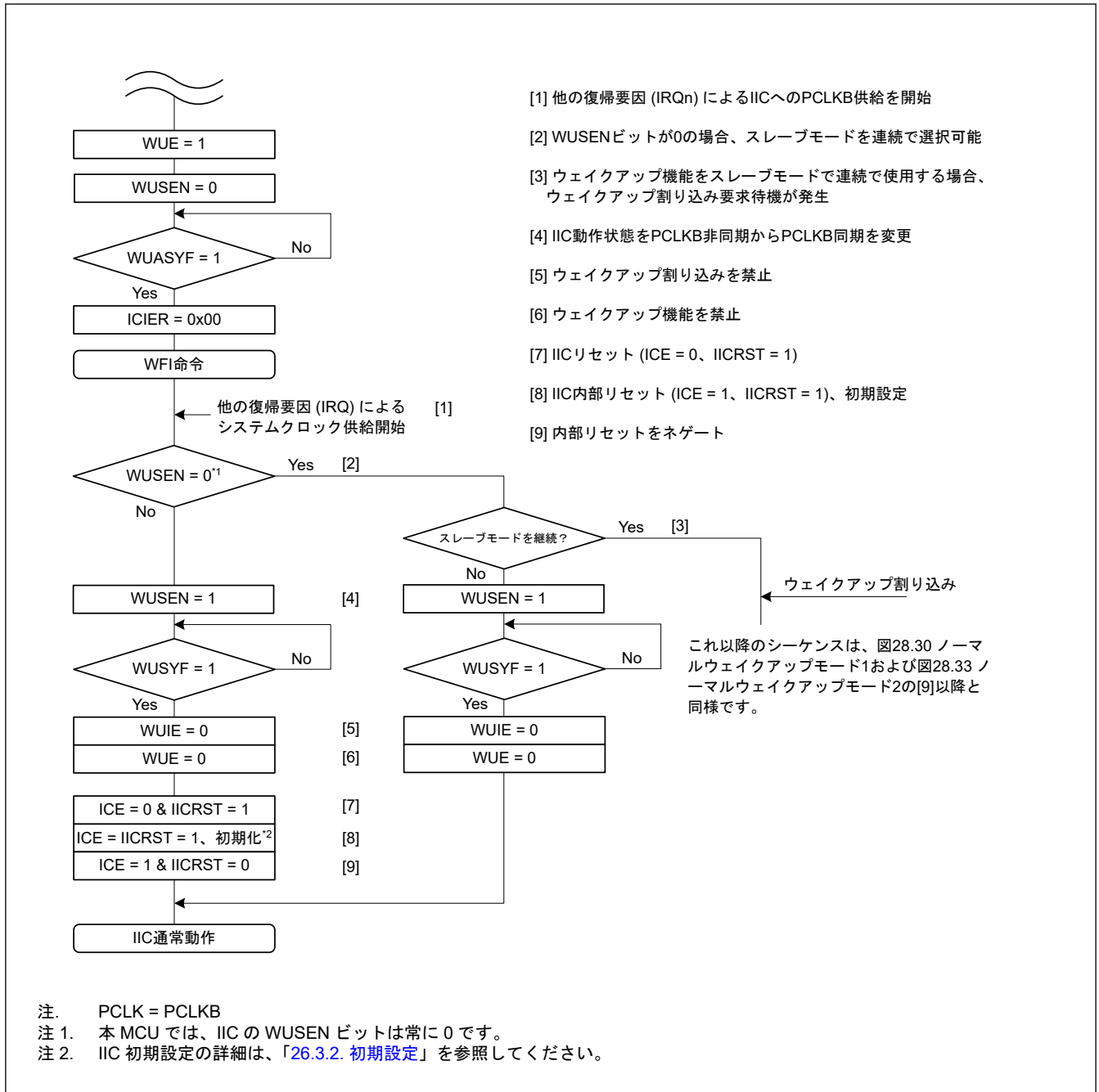

図 26.32 ノーマルウェイクアップモード1のタイミング

26.8.2 ノーマルウェイクアップモード2

以下では、ノーマルウェイクアップモード2の動作、タイミング、および動作例について説明します。スレーブアドレスの一致によってトリガされたウェイクアップ割り込みにより、以下のように通常動作への遷移が行われます。

- ウェイクアップ前： SCL8 クロック目の終わりまでは、自スレーブアドレスで受信したデータへの応答はありません。
- ウェイクアップ中： SCL ラインは8クロック目と9クロック目の間で Low を保持します。
- ウェイクアップ後： SCL9 クロック目で ACK を返し、通常動作が継続します。

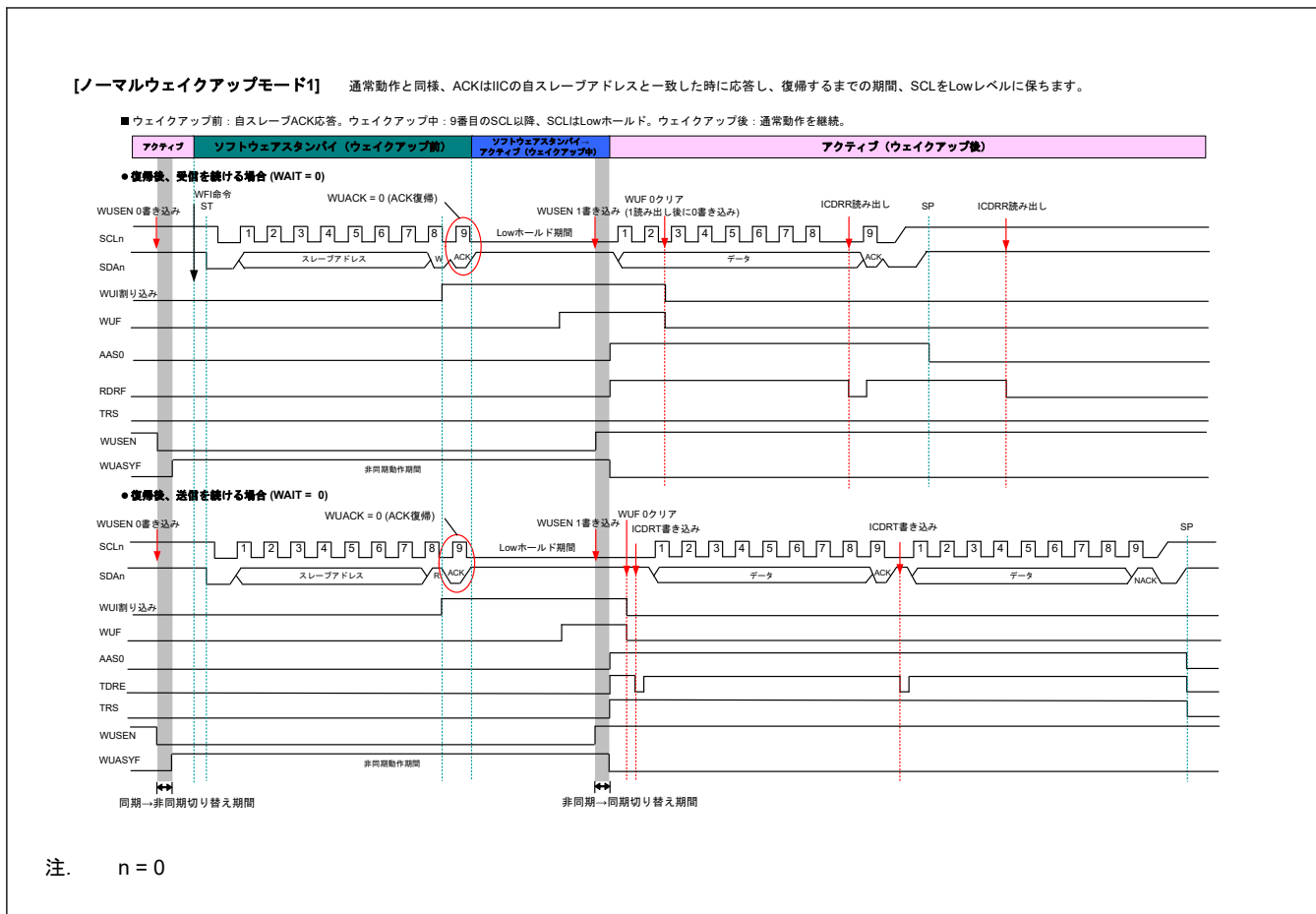
スレーブアドレスが一致しない場合、SCL ラインは SCL8 クロック目の後で Low を保持せずに、スレーブ動作が継続します。図 26.33 に動作例を、図 26.34 にタイミングの詳細を示します。

ウェイクアップ割り込み以外の割り込み (IRQn など) で、ソフトウェアスタンバイモードまたはスヌーズモードからの遷移がトリガされると、WUF フラグは1に設定されません。図 26.31 に動作例を示します。



図 26.33 ノーマルウェイクアップモード2の動作例 (スレーブアドレス一致時のウェイクアップ割り込みによるウェイクアップの場合)

注. ウェイクアップ機能使用時の注意事項を参照してください。

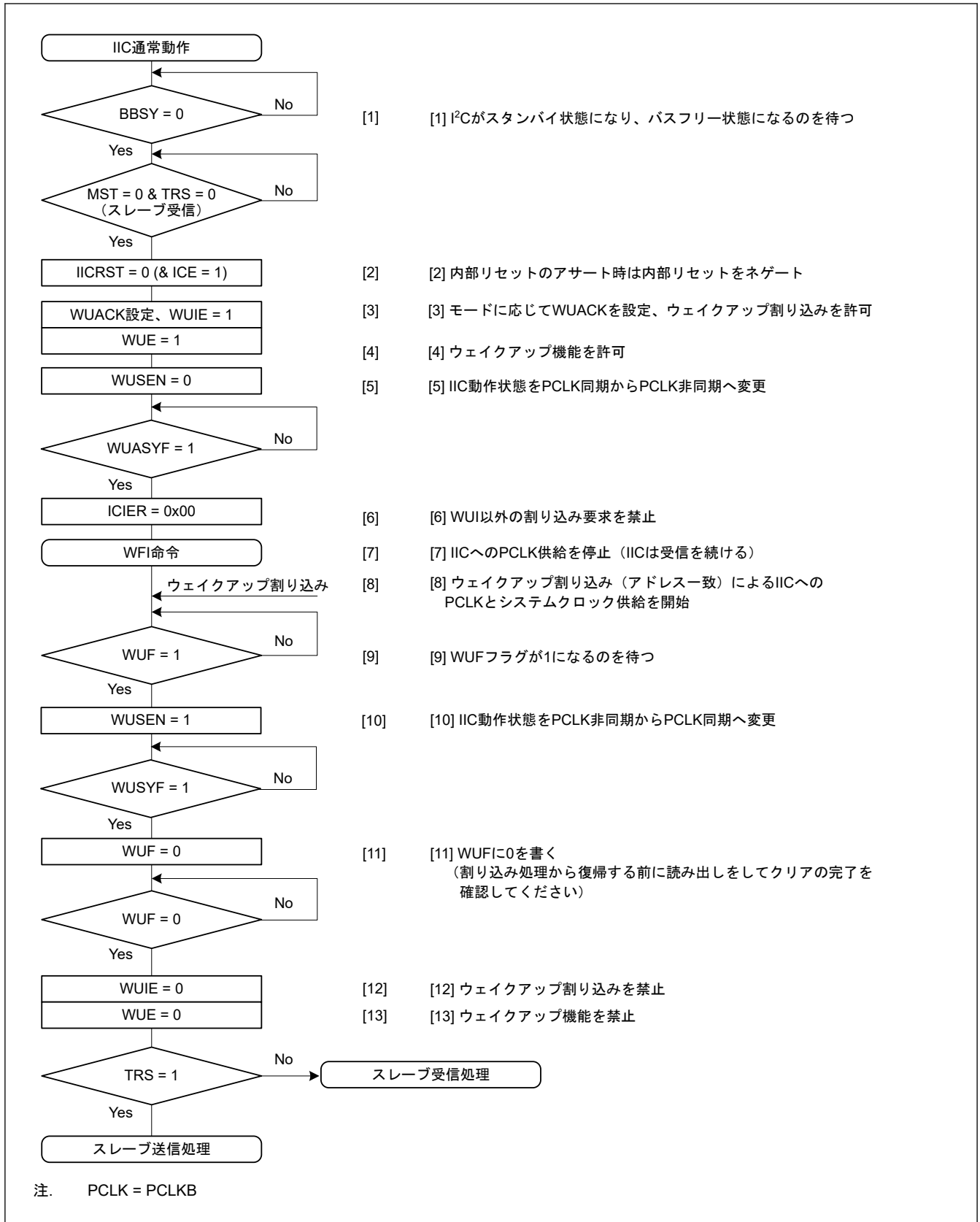

図 26.34 ノーマルウェイクアップモード2のタイミング

26.8.3 コマンドリカバリモードとEEP 応答モード（特殊ウェイクアップモード）

以下では、コマンドリカバリモードとEEP 応答モードの動作、タイミング、および動作例について説明します。コマンドリカバリモードとEEP 応答モードでは、ウェイクアップ期間中（SCLの9クロック目の立ち上がり後）にSCLラインのLowホールドを行いません。よって、他のIICデバイスはこの期間にI²Cバスを利用できます。スレーブアドレスの一致によってトリガされたウェイクアップ割り込みにより、以下のように通常動作への遷移が行われます。

- ウェイクアップ前： 自スレーブアドレスとともに受信したデータに対して、IICはACK（コマンドリカバリモードの場合）またはNACK（EEP 応答モードの場合）を返す。
- ウェイクアップ中： SCLラインのLowホールドを行わない。
- ウェイクアップ後： IICの初期化後、通常動作が継続する。

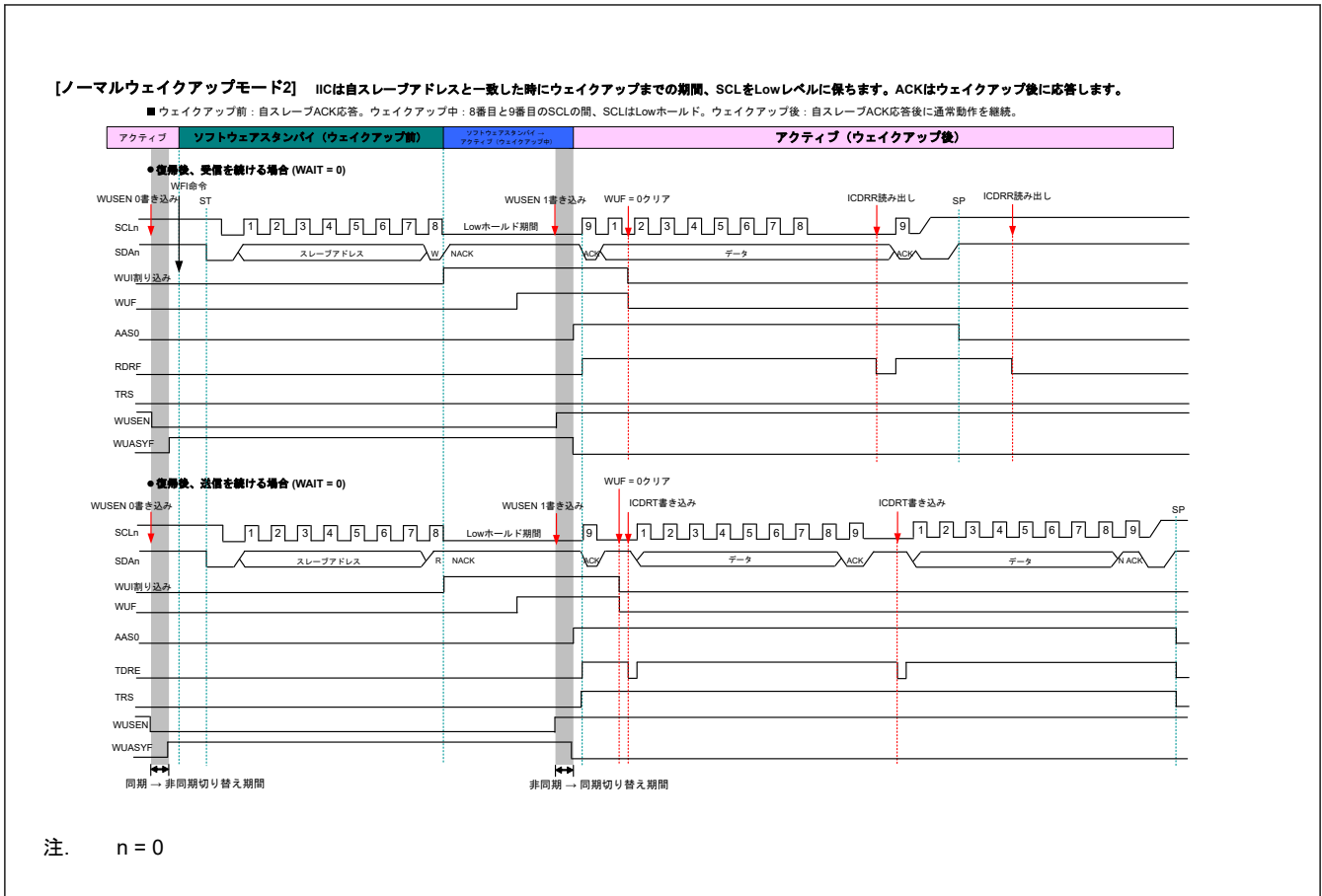
スレーブアドレスが不一致の場合、スレーブ動作が継続します。

- 注. ウェイクアップ中にSCLラインのLowホールドは行われないので、スレーブアドレスの後続データは送受信できません。
- 注. コマンドリカバリモードとEEP 応答モードは、内部リセット状態 (ICE = IICRST = 1) です。したがって、スレーブアドレスが一致しても、ICSR1レジスタのフラグ (HOA、GCA、ASS0、ASS1、ASS2) は設定されません。

図 26.35 にコマンドリカバリモードとEEP 応答モードの動作例を示します。図 26.37 に詳細なタイミングを示します。

ウェイクアップ割り込み以外の割り込み (IRQn など) で、ソフトウェアスタンバイモードまたはスヌーズモードからの遷移がトリガされると、WUFフラグは1に設定されません。図 26.36 に示す処理に従ってください。



図 26.35 コマンドリカバリモードとEEP 応答モードの動作例 (スリープアドレス一致時のウェイクアップ割り込みによるウェイクアップの場合)

注. ウェイクアップ機能使用時の注意事項を参照してください。



図 26.36 コマンドリカバリモードとEEP 応答モードの動作例 (IIC ウェイクアップ割り込み以外の割り込み (たとえば IRQn) によるウェイクアップの場合)

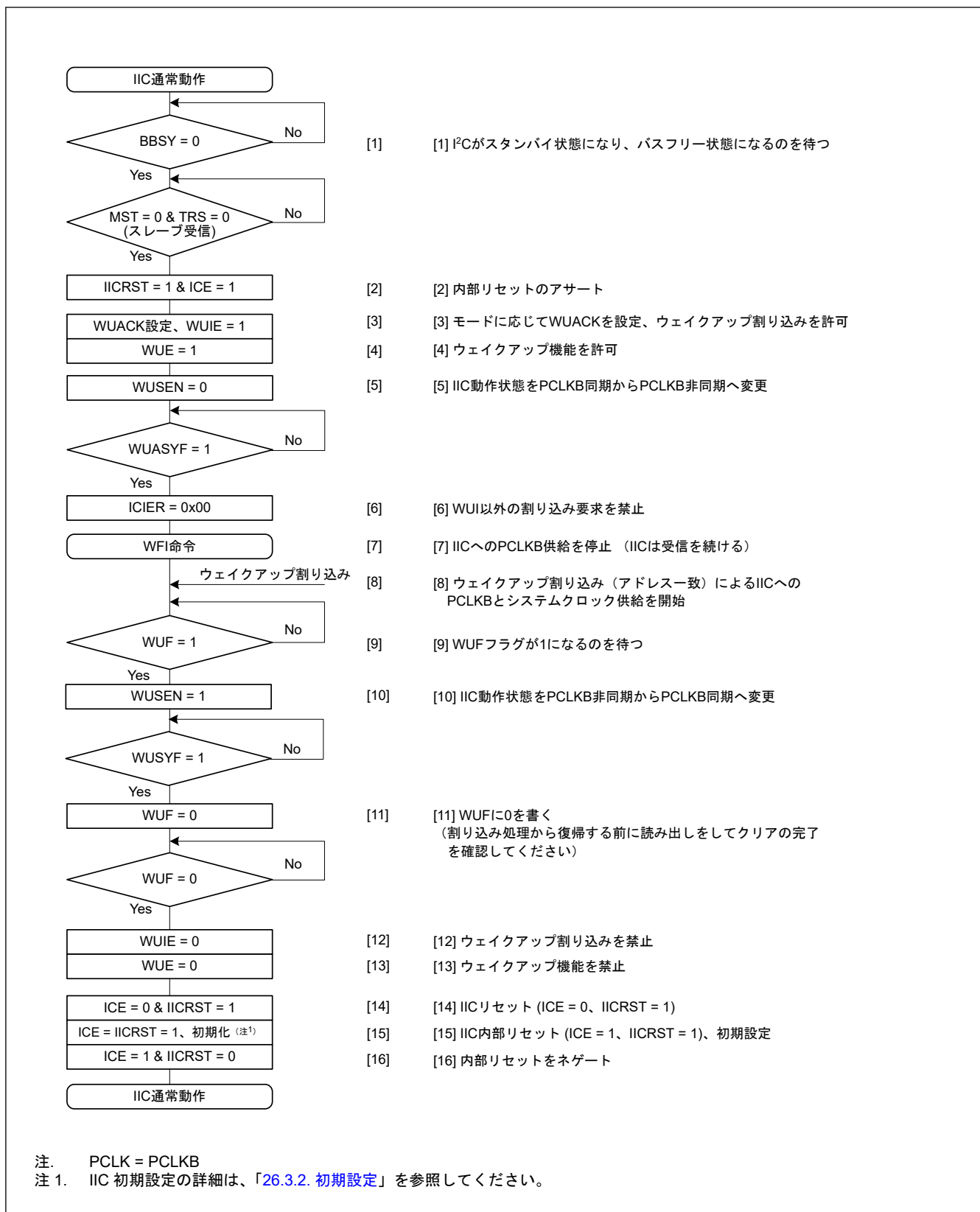

図 26.37 コマンドリカバリモードとEEP 応答モードのタイミング

26.9 SCL の自動 Low ホールド機能

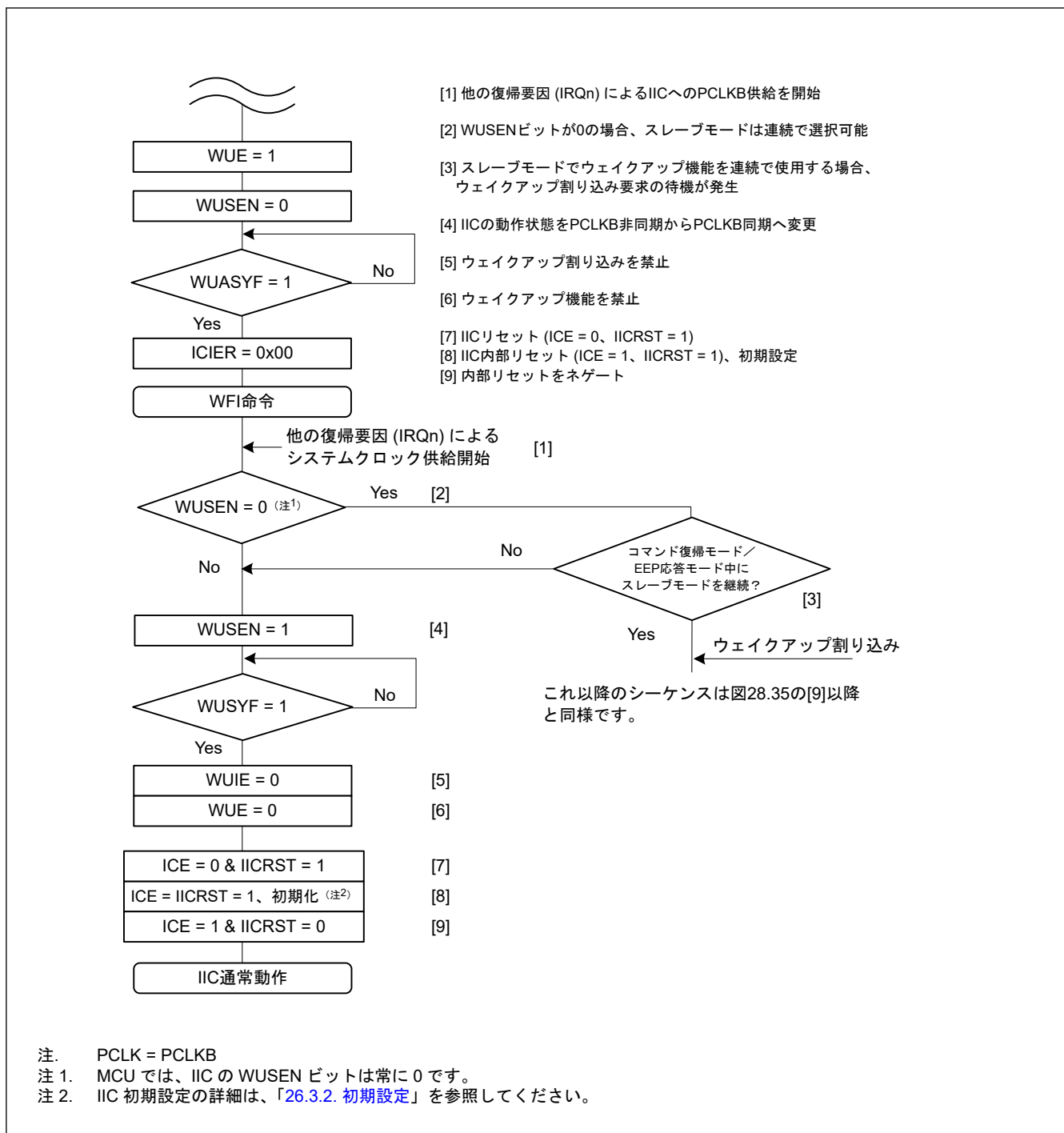
26.9.1 送信データの誤送信防止機能

IIC が送信モード (ICCR2.TRS = 1) のとき、I²C バスシフトレジスタ (ICDRS) が空の状態、かつ I²C バス送信データレジスタ (ICDRT) にデータが書かれていないと、以下に示す区間、自動的に SCLn ラインの Low ホールドを行います。この Low ホールドは、送信データの書き込みが行われるまでの期間 Low 区間を延長し、意図しない送信データの誤送信を防止します。

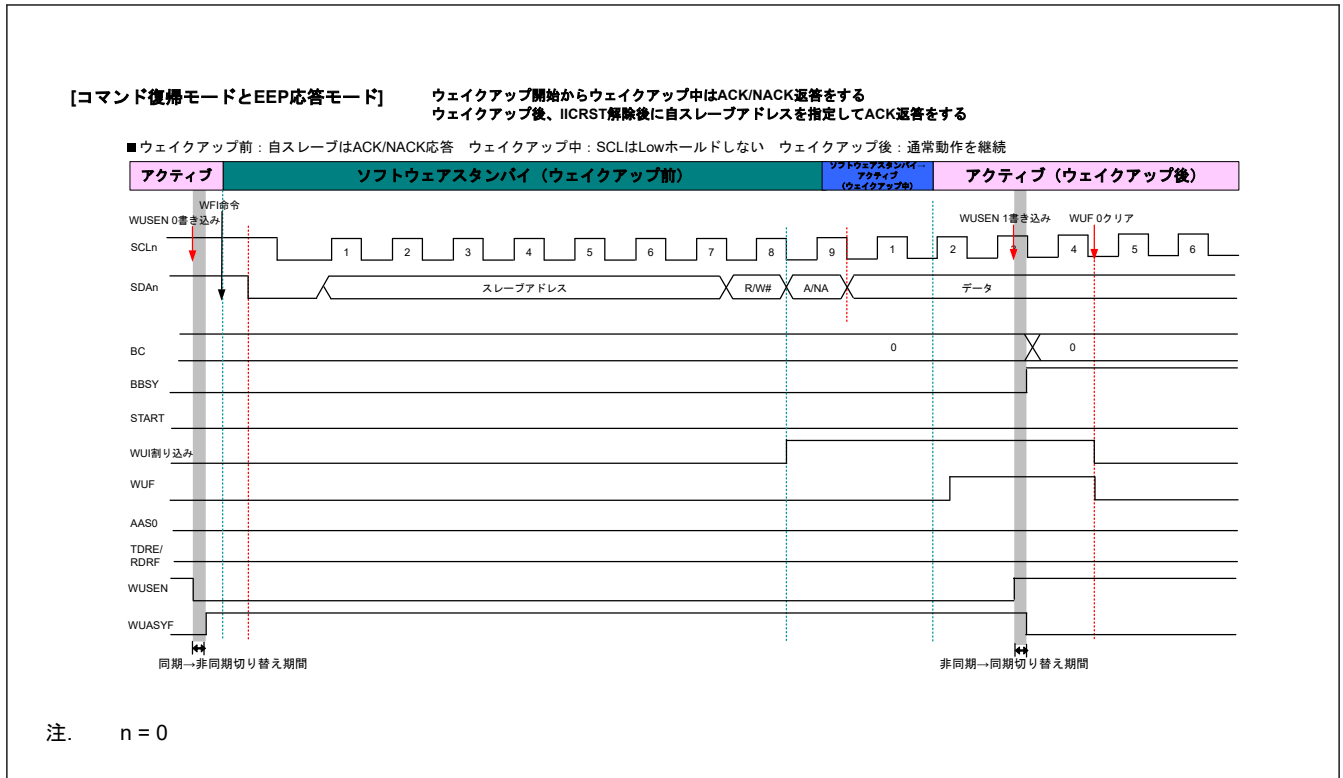
マスタ送信モード

- スタートコンディション/リスタートコンディション発行後の Low 区間
- 9クロック目と1クロック目の間の Low 区間

スレーブ送信モード

- 9クロック目と1クロック目の間の Low 区間



図 26.38 送信モード時の自動 Low ホールド動作

26.9.2 NACK 受信転送中断機能

この機能は、送信モード時 (ICCR2.TRS = 1)、NACK を受信した場合に転送動作を中断します。この機能は、ICFER.NACKC ビットが 1 のとき有効になります。NACK 受信時にすでに次の送信データが書き込まれていた場合 (ICSR2.TDRE = 0)、SCL クロックの 9 クロック目の立ち下がり、次のデータ送信を自動的に中断します。これによって、次送信データの MSB が 0 の場合、SDAn ライン Low 出力固定を防止することができます。

この機能によって転送動作が中断された場合 (ICSR2.NACKF = 1)、以後の送受信動作は行われません。送受信動作を再開するには、リスタートコンディション発行後に NACKF フラグを 0 にし、再試行する必要があります。あるいは、ストップコンディション発行後に NACKF フラグを 0 にしてから、スタートコンディションの発行により送受信動作を再開してください。

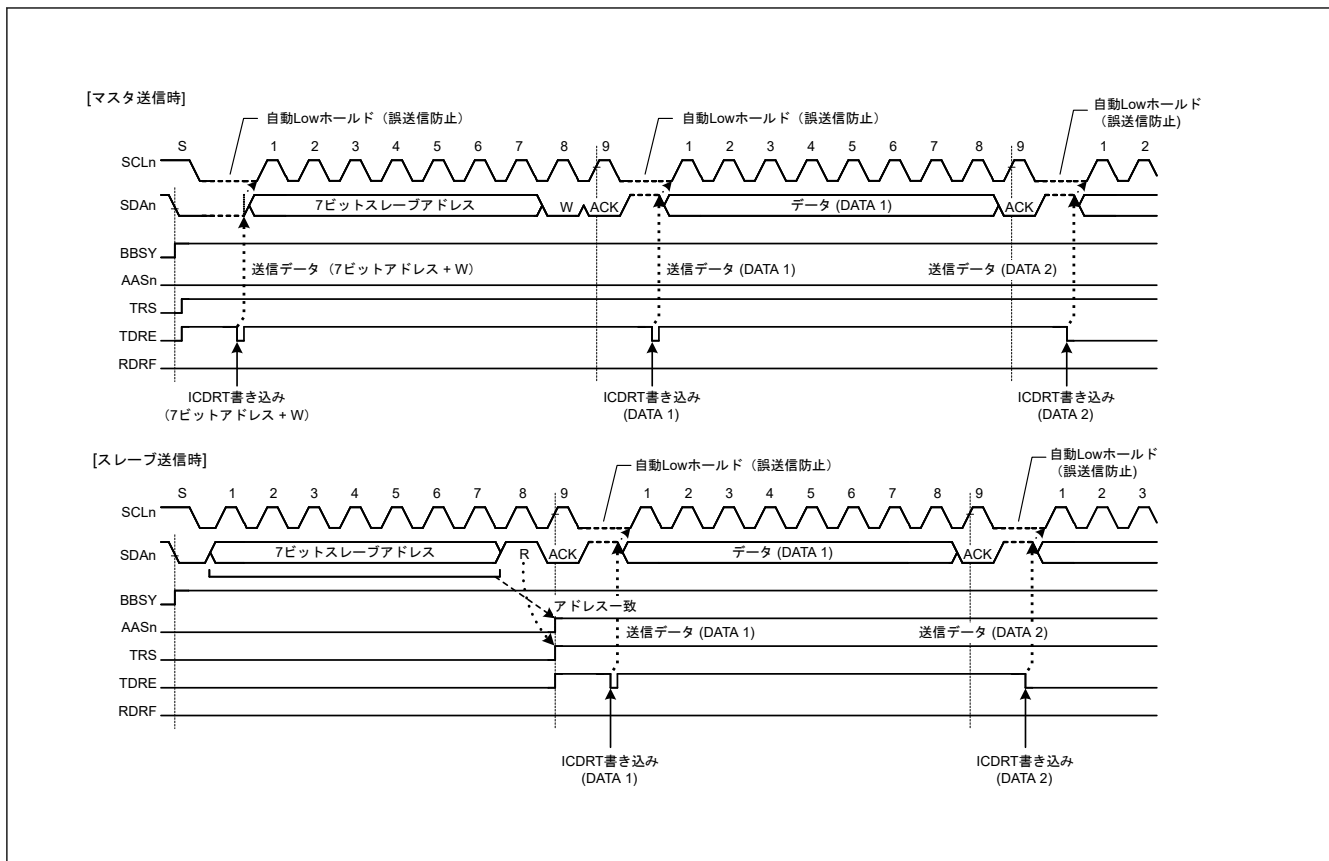

図 26.39 NACK 受信時のデータ転送中断動作 (NACK = 1 の場合)

26.9.3 受信データ取りこぼし防止機能

受信モード時 (ICCR2.TRS = 0) に、受信データフル (ICSR2.RDRF = 1) の状態で受信データ (ICDRR レジスタ) の読み出しが 1 転送フレーム以上遅れるなどの応答処理遅延が発生した場合、IIC は次のデータ受信の直前で自動的に SCLn ラインの Low ホールドを行い、受信データの取りこぼしを防止します。

この機能は、最終受信データの読み出し処理が遅れて、その間にストップコンディションが発行され、IIC スレーブアドレスが指定された場合でも有効です。ストップコンディション発行後に自スレーブアドレスとの不一致が発生した場合は、IIC は SCLn ラインの Low ホールドを行わないため、本機能によって他の通信を妨げることはありません。

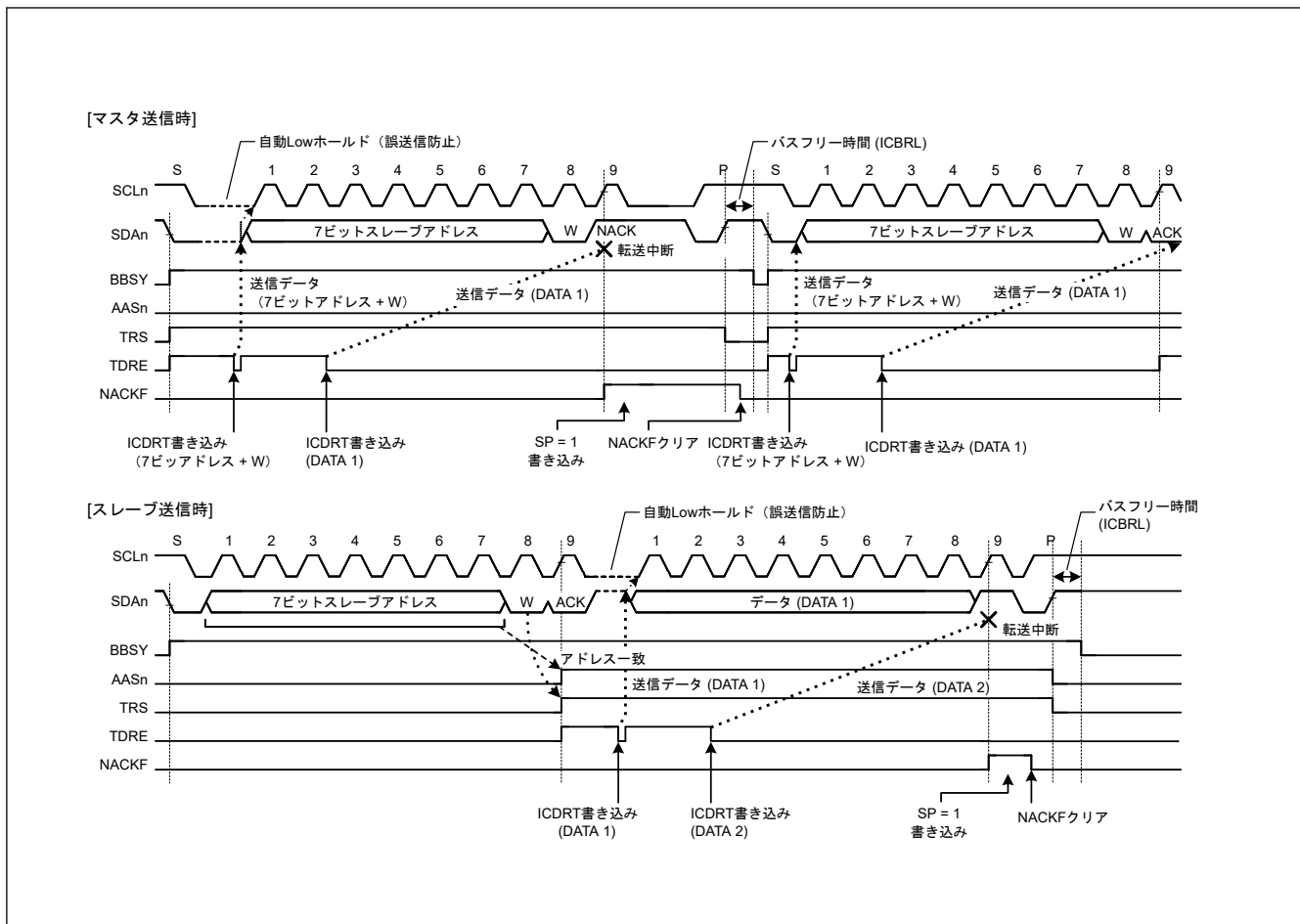
また、ICMR3 レジスタの WAIT ビットと RDRFS ビットの組み合わせにより、SCLn ラインが Low ホールドされる期間を選択できます。

(1) WAIT ビットによる 1 バイト受信動作 / 自動 Low ホールド機能

ICMR3.WAIT ビットを 1 にすると、IIC は WAIT ビット機能を用いた 1 バイト受信動作を行います。また、ICMR3.RDRFS ビットが 0 の場合、SCL クロックの 8 クロック目の立ち下がりから 9 クロック目の立ち下がりまでの期間、IIC はアクノリッジビットに対し自動的に ICMR3.ACKBT ビットの内容を送出し、9 クロック目の立ち下がりを検出すると、WAIT ビット機能を用いて自動的に SCLn ラインの Low ホールドを行います。この Low ホールドは、ICDRR レジスタからデータを読み出すことで解除されます。そのため 1 バイトごとの受信動作が可能となります。

なお WAIT ビット機能は、マスタ受信モードまたはスレーブ受信モード時に、ジェネラルコールアドレスとホストアドレスを含む IIC スレーブアドレスとの一致があった以降の受信フレームから有効になります。

(2) RDRFS ビットによる 1 バイト受信動作 (ACK/NACK 送出制御) / 自動 Low ホールド機能

ICMR3.RDRFS ビットを 1 にすると、IIC は RDRFS ビット機能を用いた 1 バイト受信動作を行います。RDRFS ビットを 1 にすると、SCL の 8 クロック目の立ち上がりで ICSR2.RDRF フラグが 1 (受信データフル) になり、

8 クロック目の立ち下がりによって自動的に SCLn ラインの Low ホールドが行われます。この Low ホールドは、ICMR3.ACKBT ビットに値を書き込むことで解除されますが、ICDRR レジスタからデータを読み出しても解除されません。そのため、1 バイトごとに受信したデータの内容に応じて ACK/NACK の送信を制御することにより、受信動作が可能となります。

なお RDRFS ビット機能は、マスタ受信モードまたはスレーブ受信モード時に、ジェネラルコールアドレスとホストアドレスを含む IIC スレーブアドレスとの一致があった以降の受信フレームから有効になります。



図 26.40 受信モード時の自動 Low ホールド動作 (RDRFS および WAIT ビットを使用)

26.10 アービトレーションロスト検出機能

IIC は、I²C バス規格で定められている通常のアービトレーションロスト検出機能の他に、スタートコンディションの二重発行防止機能、NACK 送信時のアービトレーションロスト検出機能、およびスレーブ送信モード時のアービトレーションロスト検出機能を備えています。

26.10.1 マスタアービトレーションロスト検出機能 (MALE ビット)

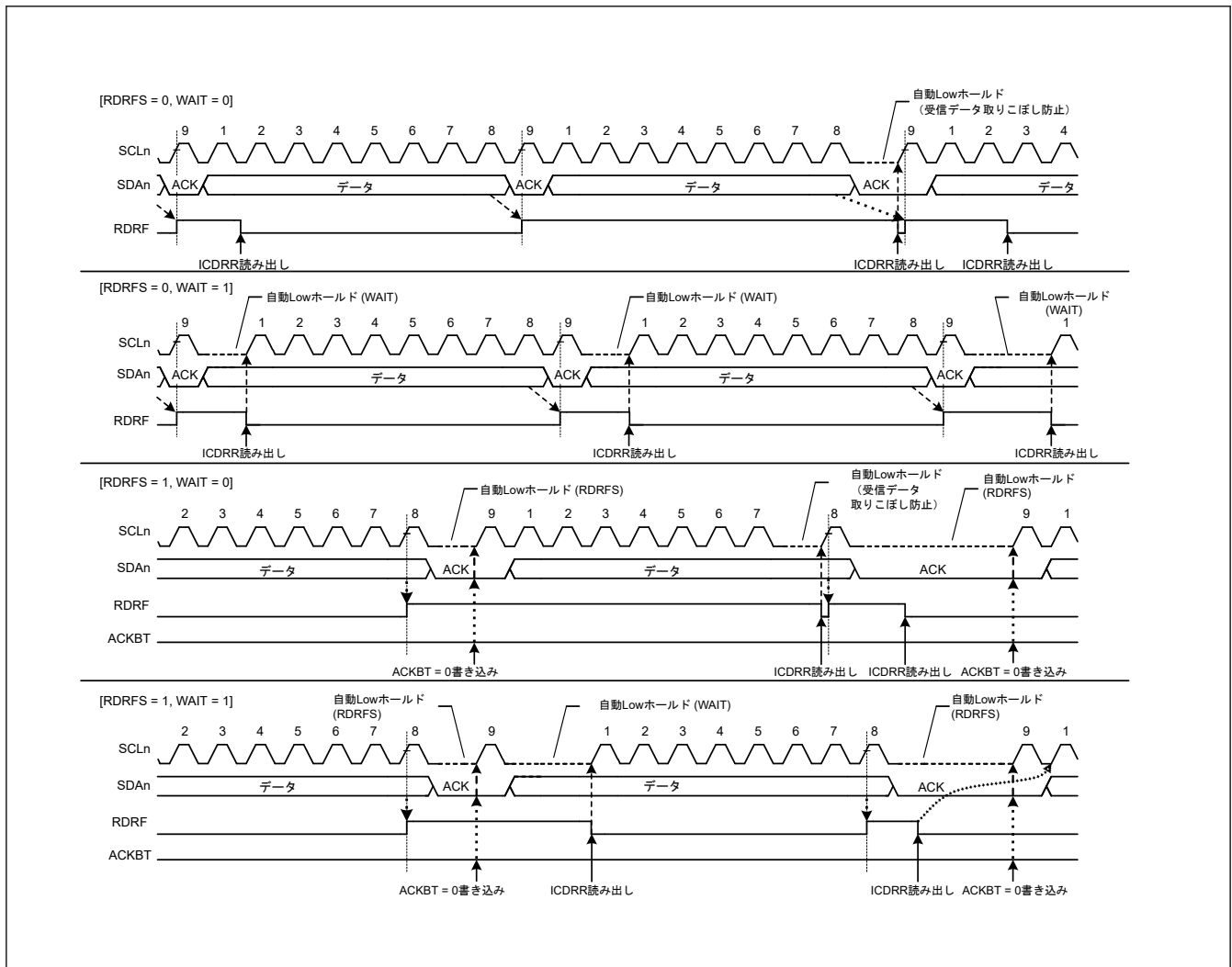
IIC はスタートコンディション発行の際、SDAn ラインを Low にします。ただし、これよりも早く他のマスタデバイスがスタートコンディションを発行して SDAn ラインを Low にした場合、IIC は自身のスタートコンディションをエラーと判断し、これをアービトレーションロストとみなします。他のマスタデバイスによる転送の方が優先されます。同様に、バスビジー (ICCR2.BBSY = 1) の状態で ICCR2.ST ビットを 1 にすることでスタートコンディション発行を要求すると、IIC はこれをスタートコンディションの二重発行エラーと判断し、自身がアービトレーションロストを発生させたとみなします。この機能は、転送中のスタートコンディション発行による転送の失敗を防止します。

スタートコンディション発行が正常に行われた場合、アドレスビットを含む送信データ（内部の SDA 出力レベル）と SDA_n ラインのレベルが不一致の場合（内部 SDA 出力として High 出力、すなわち SDA_n 端子がハイインピーダンス状態で、SDA_n ラインに Low が検出されたとき）、IIC はアービトレーションロストを発生させます。

マスタアービトレーションロストが発生した後、IIC はただちにスレーブ受信モードへ遷移します。このとき、ジェネラルコールアドレスを含むスレーブアドレスが自身のアドレスと一致していれば、IIC はスレーブ動作を継続します。

なお、マスタアービトレーションロストは、ICFER.MALE ビットが 1（マスタアービトレーションロスト検出有効）の状態、以下に示す条件が成立したとき検出されます。

[マスタアービトレーションロスト条件]

- ICCR2.BBSY フラグが 0 の状態で ICCR2.ST ビットを 1 にしてスタートコンディションを発行した後、SDA の内部出力レベルと SDA_n ラインのレベルが不一致のとき（スタートコンディション発行エラー）
- ICCR2.BBSY フラグが 1 の状態で ICCR2.ST ビットを 1 にしたとき（スタートコンディション二重発行エラー）
- マスタ送信モード時 (ICCR2.MST, TRS = 11b)、アクノリッジを除く送信データ（内部の SDA 出力レベル）と SDA_n ラインのレベルが不一致のとき



図 26.41 マスタアービトレーションロスト検出動作例 (MALE = 1 の場合)



図 26.42 スタートコンディション発行時のアービトレーションロスト (MALE = 1 の場合)

26.10.2 NACK 送信中のアービトレーションロスト検出機能 (NALE ビット)

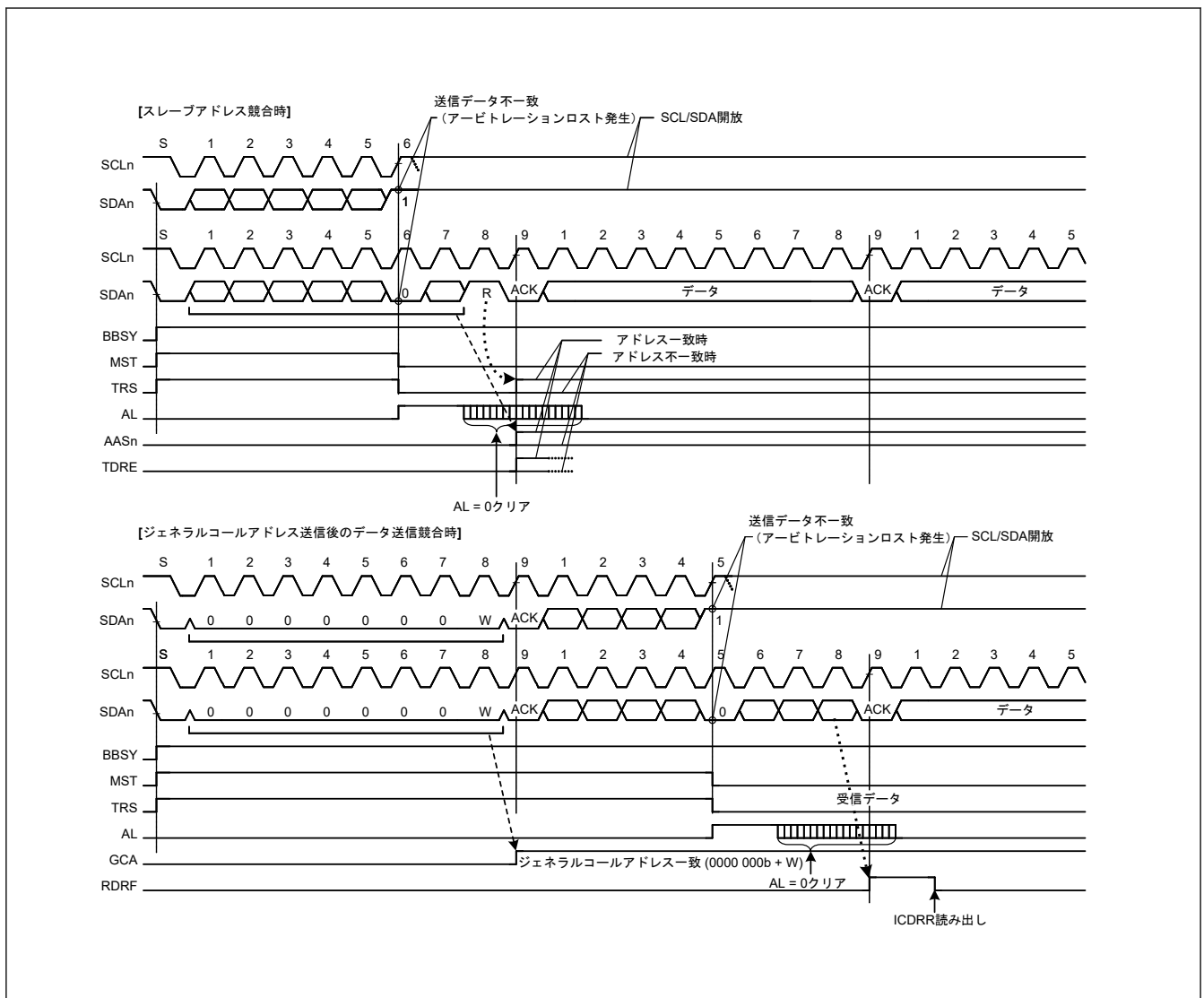
この機能は、受信モードで NACK 送信時に、内部の SDA 出力レベルと SDA_n ラインのレベルが不一致 (内部 SDA 出力が High 出力、すなわち SDA_n 端子がハイインピーダンス状態) であれば、SDA_n ラインに Low が検出されたとき、アービトレーションロストを発生させます。マルチマスタのシステムにおいて、2 つ以上のマスタデバイスが同じスレーブデバイスから同時にデータを受信するとき、NACK 送信と ACK 送信の衝突が原因で、アービトレーションロストが発生します。このような衝突は、複数のマスタデバイスが 1 つのスレーブデバイスに対して同じ情報を送受信する際に生じます。図 26.43 に、NACK 送信中のアービトレーションロスト検出の動作例を示します。

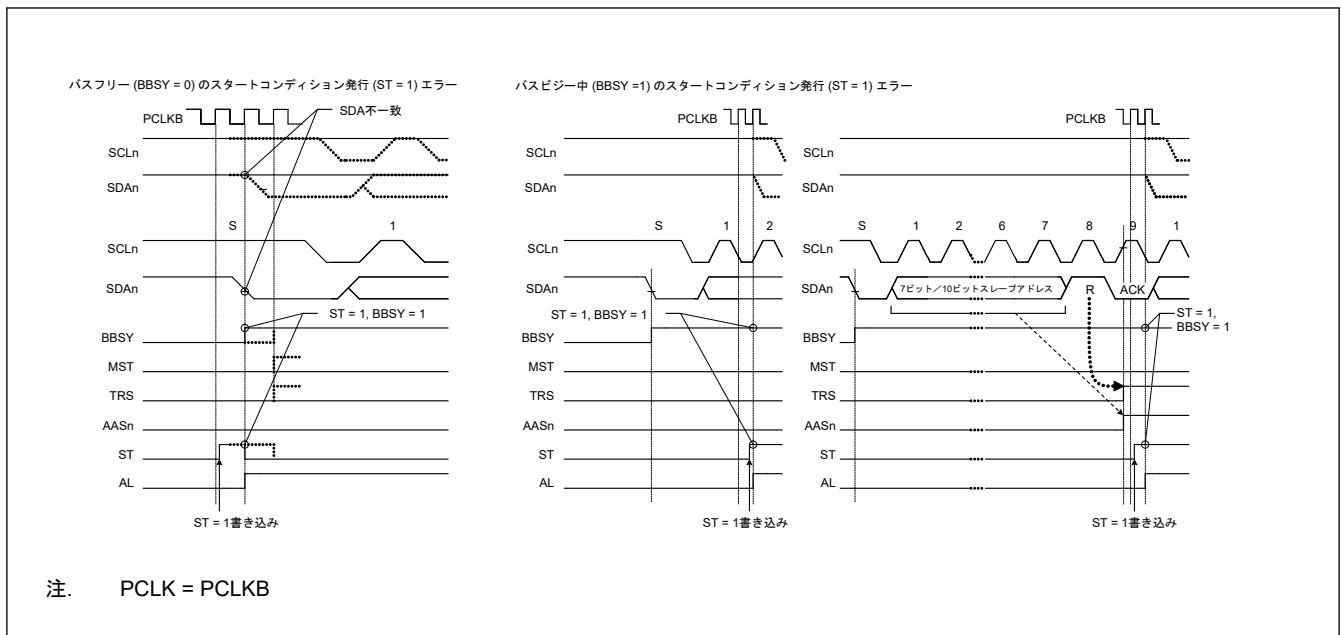

図 26.43 NACK 送信中のアービトレーションロスト検出の動作例 (NALE = 1 の場合)

以下では、2 つのマスタデバイス (マスタ A、B) と 1 つのスレーブデバイスがバス上に接続されている場合を例に挙げてアービトレーションロストを説明します。マスタ A はスレーブデバイスから 2 バイト受信、マスタ B はスレーブデバイスから 4 バイト分のデータ受信を行うものとしします。

マスタ A とマスタ B が同時にスレーブデバイスにアクセスした場合、スレーブアドレスが同じであるため、スレーブデバイスアクセス中にマスタ A にも B にもアービトレーションロストは発生しません。マスタ A とマスタ B は、どちらもバス権を取得したものと認識して動作します。ここでマスタ A は、スレーブデバイスから最終バイトである 2 バイト分の受信が完了した時点で NACK を送信します。一方マスタ B は、スレーブデバイスからの受信データが必要な 4 バイト受信に満たないため ACK 送信を行います。このときマスタ A の NACK 送信とマスタ B の ACK 送信の衝突が発生します。一般的に、このような衝突が発生した場合、マスタ A はマスタ B が出した ACK 送信を検出できずにストップコンディションを発行します。このストップコンディションの発行は、マスタ B の SCL クロック出力と競合し、通信を中断させます。

IIC は、NACK 送信時に ACK を受信した場合、他のマスタデバイスと競合負けが発生したことを検知し、アービトレーションロストを発生させることができます。NACK 送信時にアービトレーションロストが発生すると、IIC はただちにスレーブ一致状態を解除して、スレーブ受信モードへ遷移します。この機能は、ストップコンディション発行を未然に防ぎ、バスの通信エラーを防止します。

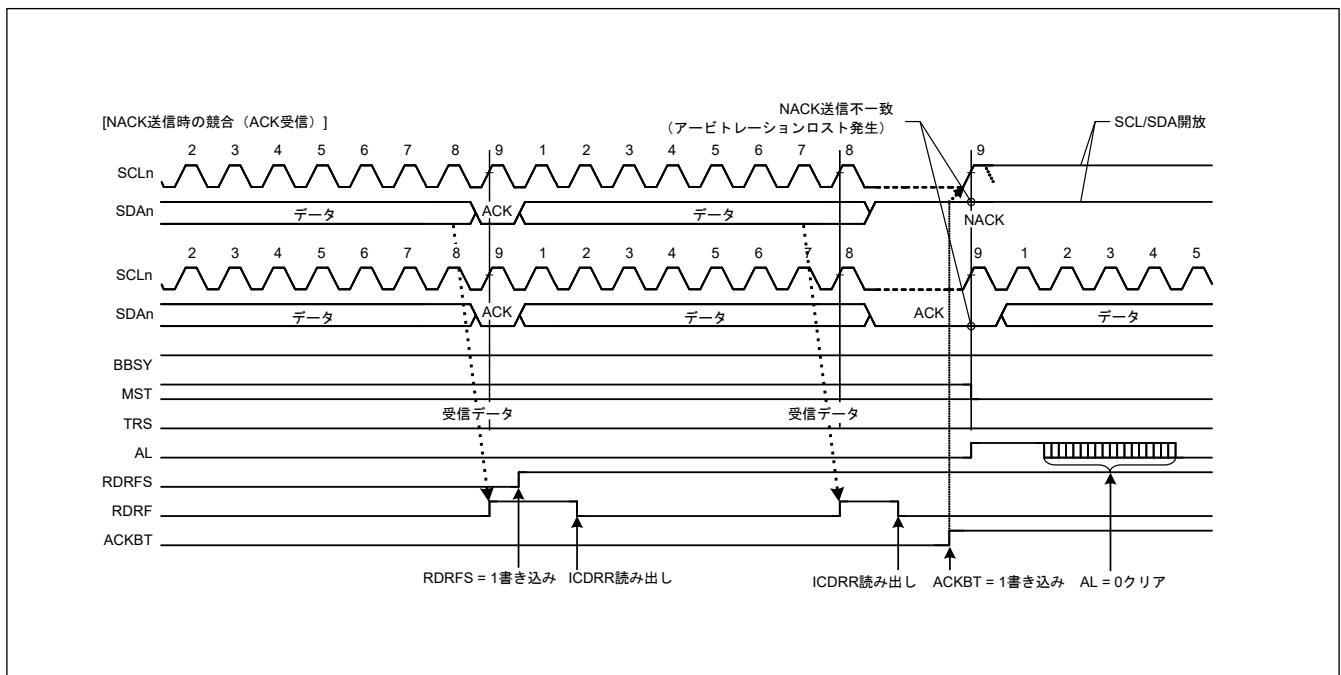
同様に、SMBus の ARP コマンド処理においても、NACK 送信中のアービトレーションロスト検出機能を用いて、割り付けられたアドレスコマンド後の Get UDID 汎用処理で割り付けられたアドレスの UDID (ユニークデバイス ID) が不一致の場合に、0xFF 送信処理などの追加クロック処理を省くことができます。

ICFER.NALE ビットが 1 (NACK 送信中アービトレーションロスト検出有効) の状態で、以下に示す条件が成立したとき、IIC は NACK 送信中のアービトレーションロストを検出します。

[NACK 送信中アービトレーションロスト条件]

- NACK 送信時 (ICMR3.ACKBT = 1)、内部の SDA 出力レベルと SDA_n ラインの状態 (ACK 受信) が不一致のとき

26.10.3 スレーブアービトレーションロスト検出機能 (SALE ビット)

この機能は、スレーブ送信モード時に、送信データ (内部の SDA 出力レベル) と SDA_n ラインのレベルが不一致 (内部 SDA 出力が High 出力、すなわち SDA_n 端子がハイインピーダンス状態) であれば、SDA_n ラインに Low が検出されたとき、アービトレーションロストを発生させます。このアービトレーションロスト検出機能は、主に SMBus での UDID (ユニークデバイス ID) 送信時に使用します。

スレーブアービトレーションロストが発生した場合、IIC はただちにスレーブ一致状態を解除してスレーブ受信モードへ遷移します。この機能によって、SMBus での UDID 送信時のデータ衝突を検出し、以降の余剰な 0xFF 送信処理を省くことができます。

ICFER.SALE ビットが 1 (スレーブアービトレーションロスト検出有効) の状態で、以下に示す条件が成立したとき、IIC はスレーブアービトレーションロストを検出します。

[スレーブアービトレーションロスト条件]

- スレーブ送信モード時 (ICCR2.MST, TRS = 01b)、アクノリッジを除く送信データ (内部 SDA 出力レベル) と SDA_n ラインが不一致のとき



図 26.44 スレーブアービトレーションロスト検出動作例 (SALE = 1 の場合)

26.11 スタートコンディション、リスタートコンディション、ストップコンディション発行機能

26.11.1 スタートコンディション発行動作

IIC は、ICCR2.ST ビットが 1 のときにスタートコンディションを発行します。ST ビットを 1 にすると、スタートコンディション要求が行われ、ICCR2.BBSY フラグが 0 (バスフリー状態) の場合、IIC はスタートコンディションを発行します。スタートコンディションが正常に発行された場合、IIC は自動的にマスタ送信モードへ遷移します。

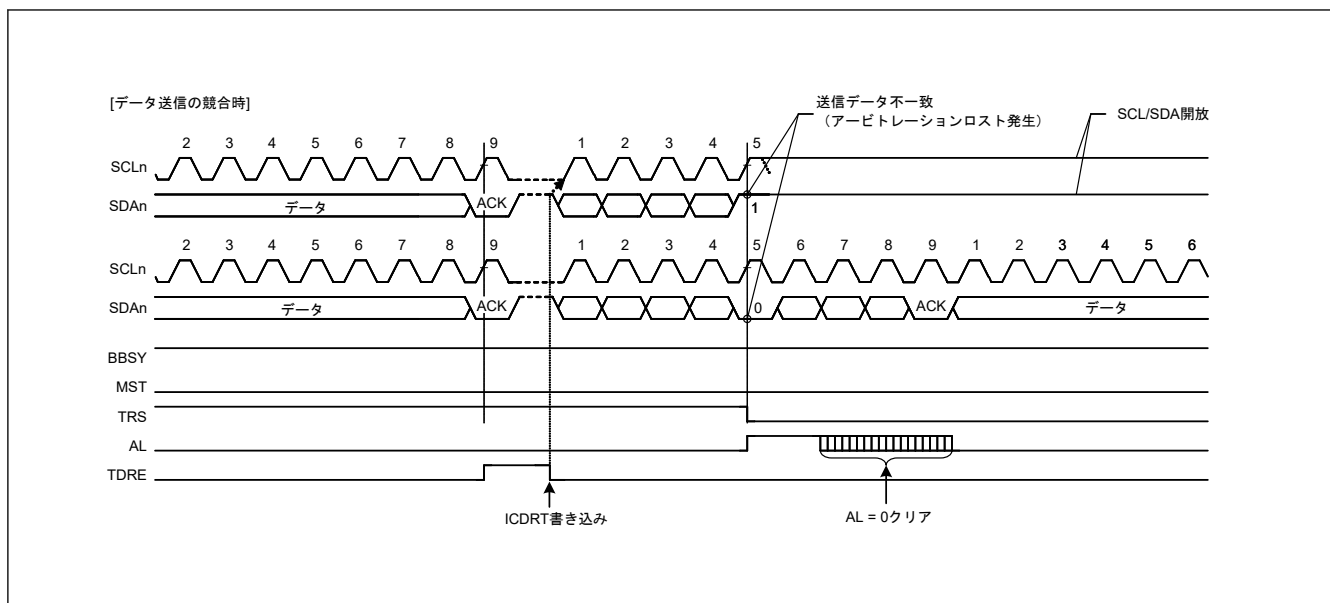
スタートコンディションの発行方法：

1. SDAn ラインを立ち下げる (High から Low に遷移)。
2. ICBRH レジスタで設定した時間とスタートコンディションのホールド時間が経過したことを確認する。
3. SCLn ラインを立ち下げる (High から Low に遷移)。
4. SCLn ラインの Low を検出後、ICBRL レジスタで設定した SCLn ラインの Low 幅が経過したことを確認する。

26.11.2 リスタートコンディション発行動作

IIC は、ICCR2.RS ビットが 1 のときリスタートコンディションを発行します。RS ビットを 1 にすると、リスタートコンディション要求が行われ、ICCR2.BBSY フラグが 1 (バスビジー状態) で、かつ ICCR2.MST ビットが 1 (マスタモード) の場合、IIC はリスタートコンディションを発行します。

リスタートコンディションの発行方法：

1. SDAn ラインを解放する。
2. ICBRL レジスタで設定した SCLn ラインの Low 幅が経過したことを確認する。
3. SCLn ラインを解放する (Low から High に遷移)。
4. SCLn ラインの High を検出後、ICBRL レジスタで設定した時間とリスタートコンディションのセットアップ時間が経過したことを確認する。
5. SDAn ラインを立ち下げる (High から Low に遷移)。
6. ICBRH レジスタで設定した時間とリスタートコンディションのホールド時間が経過したことを確認する。
7. SCLn ラインを立ち下げる (High から Low に遷移)。
8. SCLn ラインの Low を検出後、ICBRL レジスタで設定した SCLn ラインの Low 幅が経過したことを確認する。

注. リスタートコンディション要求の発行時、ICCR2.RS が 0 であることを確認してから、ICDRT レジスタにスレーブアドレスを書いてください。ICCR2.RS が 1 のときに書き込まれたデータは、以前の再送条件と判断されるため、転送されません。



図 26.45 スタートコンディション/リスタートコンディション発行動作タイミング (ST、RS ビット)

図 26.46 に、マスタ送信後にリスタートコンディションが発行されたときの動作タイミングを示します。

[マスタ送信後のリスタートコンディション発行動作]

1. 初期設定を行います。詳細は、「26.3.2. 初期設定」を参照してください。
2. ICCR2.BBSY フラグを読んでバスが解放状態であることを確認した後、ICCR2.ST ビットを 1 (スタートコンディション要求) にします。IIC はスタートコンディション要求を受け付けると、スタートコンディションを発行します。同時に、ICCR2.BBSY フラグと ICSR2.START フラグが自動的に 1 になり、ST ビットが自動的に 0 になります。このとき、ST ビットが 1 の状態でスタートコンディションが検出され、かつ、内部の SDA 出力レベルと SDA_{An} ラインのレベルが一致していれば、IIC は ST ビットによるスタートコンディション発行が正常に行われたと認識し、ICCR2.MST、TRS ビットが自動的に 1 になり、IIC はマスタ送信モードになります。TRS ビットが 1 になるのに応じて、ICSR2.TDRE フラグも自動的に 1 になります。
3. ICSR2.TDRE フラグが 1 であることを確認した後、ICDRT レジスタに送信データ (スレーブアドレスと R/W# ビット) を書いてください。ICDRT レジスタに送信データが書き込まれると、TDRE フラグは自動的に 0 になり、ICDRT レジスタから ICDRS レジスタへデータが転送されて、再び TDRE フラグが 1 になります。スレーブアドレスと R/W# ビットを含むバイトの送信が完了すると、送信された R/W# ビットの値に応じて自動的に TRS ビットの値が更新され、マスタ送信モードまたはマスタ受信モードが選択されます。R/W# ビットの値が 0 であったなら、IIC はマスタ送信モードの状態を継続します。このとき ICSR2.NACKF フラグが 1 であるため、アドレスを認識したスレーブデバイスが存在しないか、または通信エラーが発生していることを示しているため、ICCR2.SP ビットに 1 を書いて、ストップコンディションを発行してください。データを 10 ビットフォーマットのアドレスで送信する場合は、最初に、1 回目のアドレス送信処理で ICDRT レジスタに 1111 0b + スレーブアドレスの上位 2 ビットと W を書きます。次に、2 回目のアドレス送信処理では、ICDRT レジスタにスレーブアドレスの下位 8 ビットを書いてください。
4. ICSR2.TDRE フラグが 1 であることを確認した後、送信データを ICDRT レジスタに書いてください。なお、送信データの準備ができるまで、あるいは、リスタートコンディションまたはストップコンディションが発行されるまでの間、IIC は自動的に SCL_n ラインを Low にホールドします。
5. 送信する全バイトを ICDRT レジスタに書いた後、ICSR2.TEND フラグが 1 に戻るのを待ってから、ICSR2.START フラグが 1 であることを確認した後、ICSR2.START フラグを 0 にしてください。
6. ICCR2.RS ビットを 1 (リスタートコンディション要求) にします。IIC はこの要求を受け付けると、リスタートコンディションを発行します。
7. ICSR2.START フラグが 1 であることを確認した後、ICDRT レジスタに送信データ (スレーブアドレスと R/W# ビット) を書いてください。

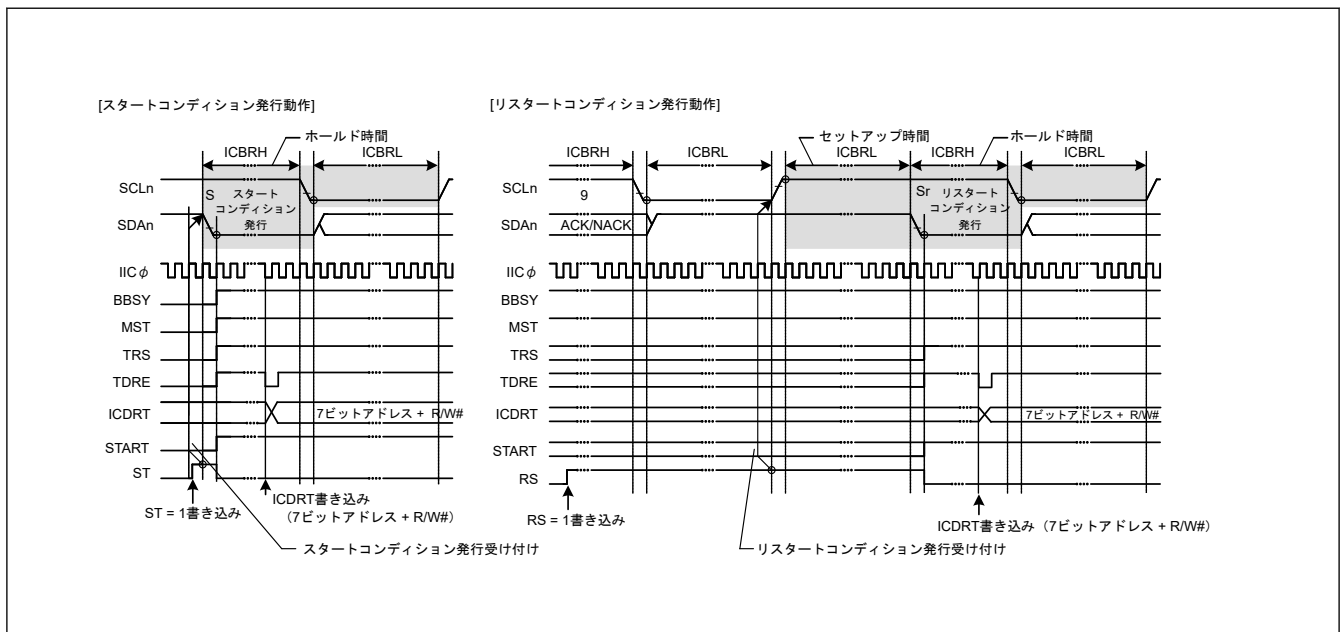

図 26.46 マスタ送信後のリスタートコンディション発行タイミング

26.11.3 ストップコンディション発行動作

IIC は、ICCR2.SP ビットが 1 のときストップコンディションを発行します。SP ビットを 1 にすると、ストップコンディション要求が行われ、ICCR2.BBSY フラグが 1 (バスビジー状態) で、かつ ICCR2.MST ビットが 1 (マスタモード) の場合、IIC はストップコンディションを発行します。

ストップコンディションの発行方法：

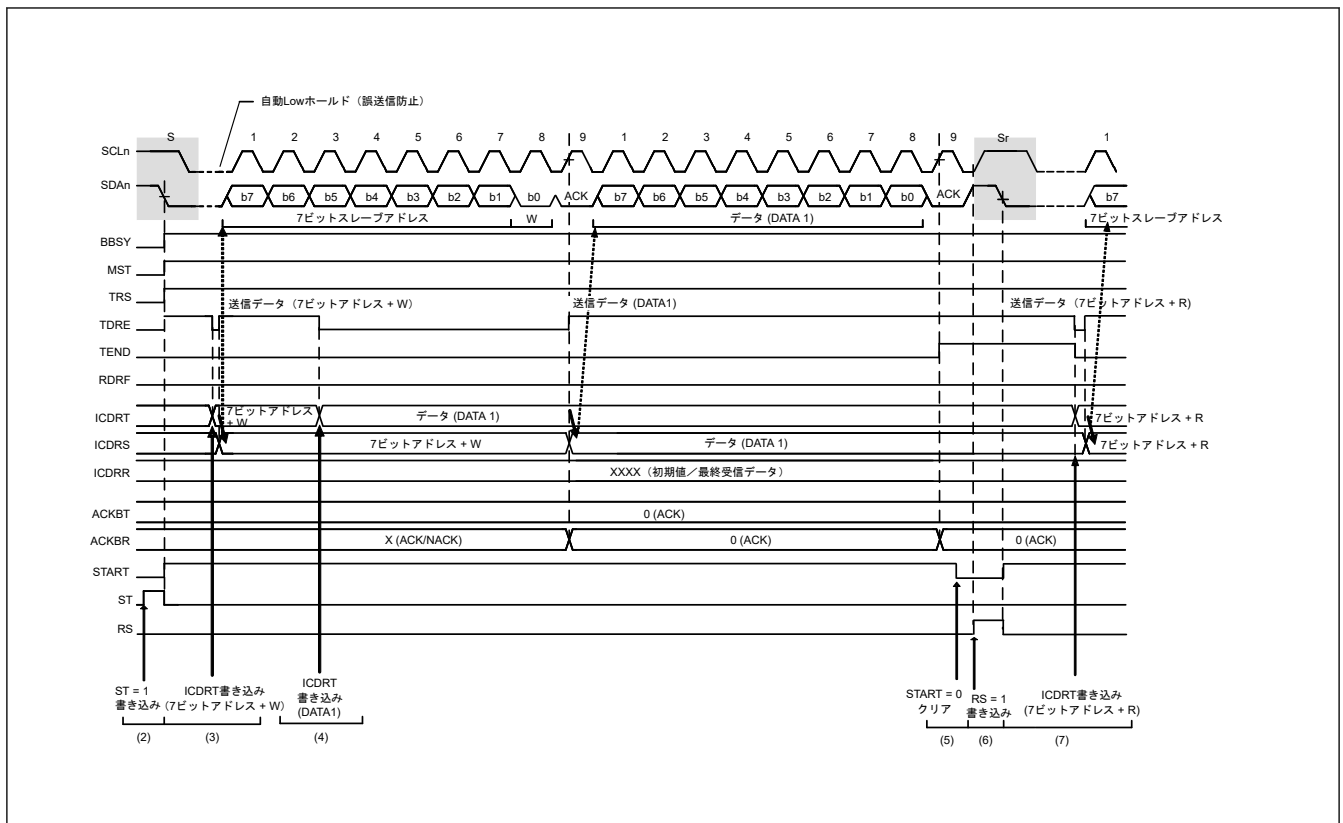
1. SDA_n ラインを立ち下げる (High から Low に遷移)。
2. ICBRL レジスタで設定した SCL_n ラインの Low 幅が経過したことを確認する。
3. SCL_n ラインを解放する (Low から High に遷移)。
4. SCL_n ラインの High 検出後、ICBRH レジスタで設定した時間とストップコンディションのセットアップ時間が経過したことを確認する。
5. SDA_n ラインを解放する (Low から High に遷移)。
6. ICBRL レジスタで設定した時間とバスフリー時間が経過したことを確認する。
7. BBSY フラグをクリアしてバス権を解放する。



図 26.47 ストップコンディション発行タイミング (SP ビットの使用)

26.12 バスハングアップ

I²C バスではノイズなどの影響によりマスタデバイスとスレーブデバイス間で同期ズレが発生すると、SCLn ラインや SDA_n ライン上のレベルが固定されたままバスハングアップを起こす場合があります。

バスハングアップを管理するため、IIC は SCLn ラインを監視してハングアップを検出するためのタイムアウト検出機能と、以下のようなバス状態を解除するための SCL クロック追加出力機能を備えています。

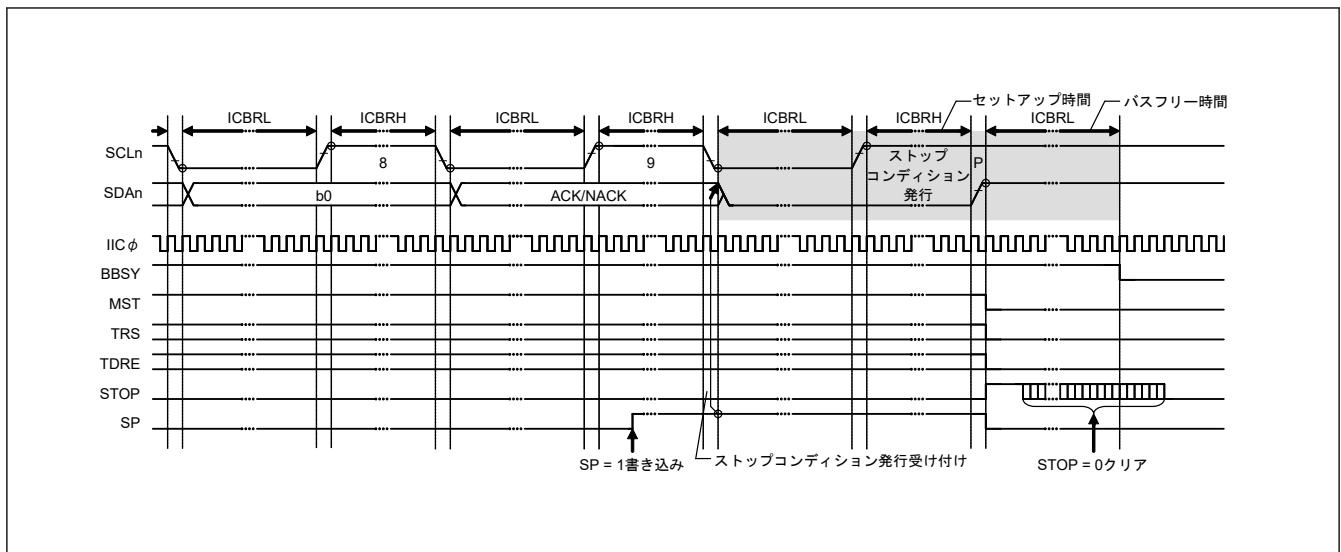
- 同期ズレによるバスハングアップ状態
- IIC リセット機能
- 内部リセット機能

ICCR1.SCLO、SDAO、SCLI、SDAI の各ビットをチェックすることで、IIC 自身と通信相手のどちらが SCLn ラインまたは SDA_n ラインを Low にしているのか確認することが可能です。

26.12.1 タイムアウト検出機能

タイムアウト検出機能では、SCLn ラインに一定時間以上変化が見られない状態を検出できます。IIC は、SCLn ラインが Low または High に固定されたまま一定時間以上経過したことを監視して、バスの異常状態を検出することができます。

タイムアウト検出機能は SCLn ラインの状態を監視し、Low または High の時間を内部カウンタでカウントします。タイムアウト検出機能は、SCLn ラインの変化（立ち上がり／立ち下がり）があった場合、内部カウンタをリセットし、変化がない場合カウント動作を続けます。SCLn ラインに変化がないために内部カウンタがオーバーフローすると、IIC はタイムアウトを検出してバスハングアップ状態を報告します。

タイムアウト検出機能は、ICFER.TMOE ビットが 1 のときのみに有効です。以下の条件で SCLn ラインが Low 固定または High 固定の場合にバスハングアップを検出します。

- マスタモード (ICCR2.MST = 1) で、バスビジー (ICCR2.BBSY = 1)
- スレーブモード (ICCR2.MST = 0) で、IIC スレーブアドレス検出 (ICSR1 ≠ 0x00) かつバスビジー (ICCR2.BBSY = 1)
- スタートコンディション要求中 (ICCR2.ST = 1) で、バスフリー (ICCR2.BBSY = 0)

タイムアウト検出機能の内部カウンタは、ICMR1.CKS[2:0] ビットで設定された内部基準クロック (IICφ) をカウントソースとして使用します。このカウンタは、ロングモード選択時 (ICMR2.TMOS = 0) は 16 ビットカウンタ、ショートモード選択時 (ICMR2.TMOS = 1) は 14 ビットカウンタとして機能します。

また、内部カウンタのカウント動作は、SCLn ラインが Low のときカウントさせるか、High のときカウントさせるか、あるいはその両方をカウントさせるかを ICMR2.TMOH、TMOL ビットで選択することが可能です。TMOL ビットと TMOH ビットの両方を 0 にした場合、内部カウンタは動作しません。



図 26.48 タイムアウト検出機能 (TMOE、TMOS、TMOH、TMOL ビットの使用)

26.12.2 SCL クロック追加出力機能

マスタモード時、この機能は SCL クロックを追加出力して、スレーブデバイスとの同期ズレによるスレーブデバイスの SDA_n ライン Low 固定状態を解放します。この機能は主にマスタモードで使用され、SCL クロックを IIC から追加出力することによって、スレーブデバイスの SDA_n ラインを Low 固定から解放します。この機能は、スレーブデバイスが SDA_n ラインを Low 固定しているため、IIC がストップコンディションを発行できない状態のバスエラー発生時に、SCL クロックを 1 クロック単位で使用します。通常はこの機能を使用しないでください。正常な通信動作中に使用すると通信異常の原因になります。

マスタモードで ICCR1.CLO ビットを 1 にすると、ICMR1.CKS[2:0] ビットおよび ICBRH、ICBRL レジスタで設定した周波数で、SCL クロックが 1 クロック分追加クロックとして出力されます。1 クロック分の追加クロック出力が終了すると CLO ビットは自動的に 0 になります。このとき、ICCR2.BBSY = 1 の場合、SCL 端子は Low を出力し、ICCR2.BBSY = 0 の場合、SCL 端子は High になります。また、ソフトウェアで CLO ビットが 0 であることを確認した後、CLO ビットに 1 を書くことにより、追加クロックを連続的に出力することができます。

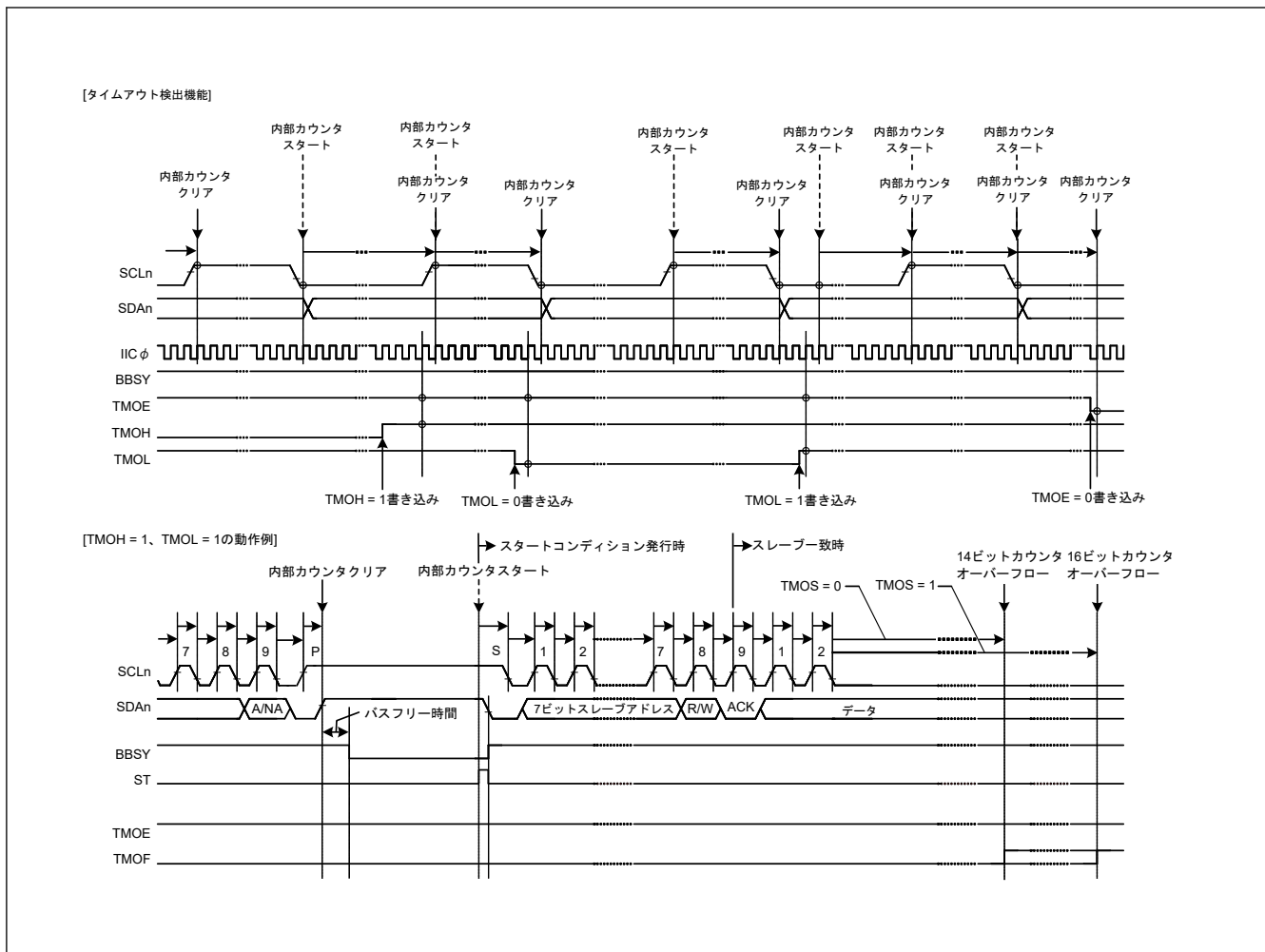
IIC がマスタモードであるとき、ノイズなどによるスレーブデバイスとの同期ズレが原因で、スレーブデバイスが SDA_n ラインを Low に固定したままであると、ストップコンディションを出力できません。この機能を使用して SCL 追加クロックを 1 クロックずつ出力することで、スレーブデバイスの SDA_n ラインの Low 固定状態を解放させ、バスを使用できない状態から回復させることができます。スレーブデバイスによる SDA_n ラインの解放は、ICCR1.SDAI フラグを読みだすことで確認できます。スレーブデバイスによる SDA_n ラインの解放を確認した後、通信を終了させるため再度ストップコンディション発行してください。

[ICCR1.CLO ビット使用時の出力条件]

- バスフリー状態 (ICCR2.BBSY = 0) またはマスタモード (ICCR2.MST = 1、BBSY = 1) のとき
- 通信デバイスが SCL_n ラインを Low ホールドにしていない状態のとき

図 26.49 に SCL クロック追加出力機能 (CLO ビット) の動作タイミングを示します。



図 26.49 SCL クロック追加出力機能 (CLO ビット)

26.12.3 IIC リセット、内部リセット

IIC は自身をリセットする機能を備えています。IIC では 2 種類のリセットが用いられます。

- ICCR2.BBSY フラグを含めた全レジスタの初期化を行う IIC リセット
- 各種設定値を保持したまま IIC をスレーブアドレス一致状態から解放し内部カウンタの初期化を行う内部リセット

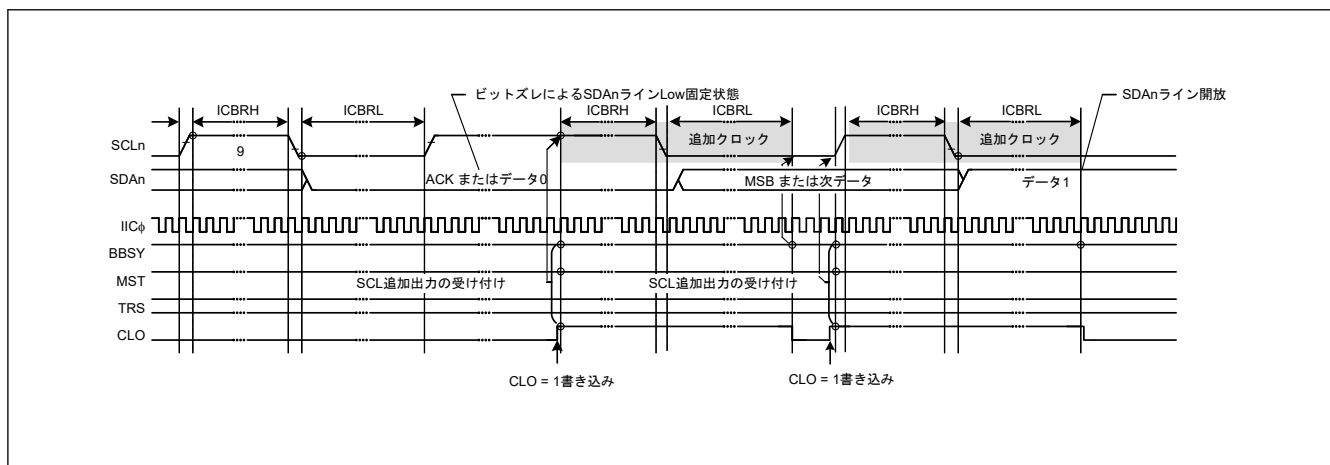
リセット後は、ICCR1.IICRST ビットを 0 にしてください。いずれのリセットも、SCLn 端子 / SDAn 端子の出力状態を解除してハイインピーダンスに戻すため、バスハングアップ状態の解除に有効です。

なおスレーブ動作時のリセットは、マスタデバイスとの同期ズレを引き起こす原因になるので、使用は極力避けてください。また、IIC リセット (ICCR1.ICE, IICRST = 01b) 中は、スタートコンディションの有無など、バス状態の監視はできません。

IIC リセットと内部リセットの詳細については、「[26.15. 各コンディション発行時のリセット、レジスタ、機能の状態](#)」を参照してください。

26.13 SMBus 動作

IIC は、SMBus 仕様 (Ver.2.0) に準拠した通信動作が可能です。SMBus 通信を行うには、ICMR3.SMBS ビットを 1 にしてください。転送速度が SMBus 規格の 10 kbps~100 kbps の範囲に収まるように、ICMR1.CKS[2:0] ビットと ICBRH および ICBRL レジスタを設定してください。また、データホールド時間の規定値 300 ns 以上を満たすように、ICMR2.DLCS ビットおよび ICMR2.SDDL[2:0] ビットの値を指定してください。IIC をスレーブデバイスとしてのみ使用する場合は、転送速度の設定は不要ですが、ICBRL レジスタにはデータセットアップ時間 (250 ns) 以上の値を設定してください。

なお、SMBus デバイスデフォルトアドレス (1100 001b) には、スレーブアドレスレジスタ L0~L2 (SARL0、SARL1、SARL2) のいずれか 1 本を使用し、対応する SARUy.FS ビット (y = 0~2) (7 ビットまたは 10 ビットアドレスフォーマット選択ビット) を 0 (7 ビットアドレスフォーマット) にしてください。

また、UDID (ユニークデバイス ID) 送信時には、ICFER.SALE ビットを 1 にして、スレーブアービトラージョンロスト検出機能を有効にしてください。

26.13.1 SMBus タイムアウト測定

(1) スレーブデバイスのタイムアウト測定

SMBus 通信では、スレーブデバイスは下記に示す区間 (タイムアウト間隔: $T_{LOW:SEXT}$) を計測する必要があります。

- スタートコンディションからストップコンディションまで

スレーブデバイスでタイムアウト測定を行うには、IIC スタートコンディション検出割り込み (STIn) とストップコンディション検出割り込み (SPIn)を利用して、スタートコンディション検出からストップコンディション検出までの期間を GPT を使用して計測してください。測定したタイムアウト時間は、SMBus 規格のクロック Low 累積時間 (スレーブデバイス) $T_{LOW:SEXT}$: 25 ms (max) 以内でなければいけません。

GPT で計測した時間が、SMBus 規格のクロック Low 検出のタイムアウト $T_{TIMEOUT}$: 25 ms (min) を超えた場合、スレーブデバイスは ICCR1.IICRST ビットに 1 を書き込み IIC の内部リセットを発行してバス解放動作を行う必要があります。内部リセットを行うと IIC は SCLn 端子と SDA_n 端子のバス駆動を中止し、両端子の出力をハイインピーダンスにすることができます。これによりバス解放を行うことができます。

(2) マスタデバイスのタイムアウト測定

SMBus 通信では、マスタデバイスは下記に示す区間 (タイムアウト間隔: $T_{LOW:MEXT}$) を計測する必要があります。

- スタートコンディションからアクノリッジビットまで
- アクノリッジビットから次のアクノリッジビットまで
- アクノリッジビットからストップコンディションまで

マスタデバイスでタイムアウト測定を行うには、IIC スタートコンディション検出割り込み (STIn)、ストップコンディション検出割り込み (SPIn)、送信終了割り込み (IICn_TEI)、または受信データフル割り込み (IICn_RXI) を利用して、GPT を使用して計測してください。測定したタイムアウト時間は、SMBus 規格のクロック Low 累積延長時間 (マスタデバイス) $T_{LOW:MEXT}$: 10 ms (max) 以内であり、かつスタートコンディションからストップコンディションまでのすべての $T_{LOW:MEXT}$ の値の合計が $T_{LOW:SEXT}$: 25 ms (max) 以内でなければいけません。

ACK 受信タイミング (SCL クロックの 9 クロック目の立ち上がり) は、マスタ送信モード時 (マスタトランスミッタ) は ICSR2.TEND フラグ、マスタ受信モード時 (マスタレシーバ) は ICSR2.RDRF フラグで監視します。マスタ送信モード時は 1 バイト送信動作を行い、マスタ受信モード時は最終バイト受信の直前まで ICMR3.RDRFS ビットを 0 に保持してください。RDRFS ビットが 0 のとき、RDRF フラグは SCL クロックの 9 クロック目の立ち上がりで 1 になります。

GPT で計測した時間が、SMBus 規格のクロック Low 累積延長時間 (マスタデバイス) $T_{LOW:MEXT}$: 10 ms (max) を超えた場合、または各計測時間の合計が、SMBus 規格のクロック Low 検出のタイムアウト $T_{TIMEOUT}$: 25 ms (min) を超えた場合は、マスタデバイスはストップコンディションを発行してトランザクションを中止する必要があります。マスタ送信モード時には即座に送信動作 (ICDRT レジスタへの書き込み) を中止してください。



図 26.50 SMBus タイムアウト測定

26.13.2 パケットエラーコード (PEC)

本 MCU は CRC 演算器を内蔵しており、この CRC 演算器を利用して、パケットエラーコード (PEC) の送信や IIC の SMBus データ通信時の受信データチェックを行うことができます。CRC 演算器の生成多項式については「[28. 巡回冗長検査 \(CRC\)](#)」を参照してください。

マスタ送信モード時の PEC データは、全送信データを CRC 演算器の CRC データ入力レジスタ (CRCDIR) に書くことで生成することができます。

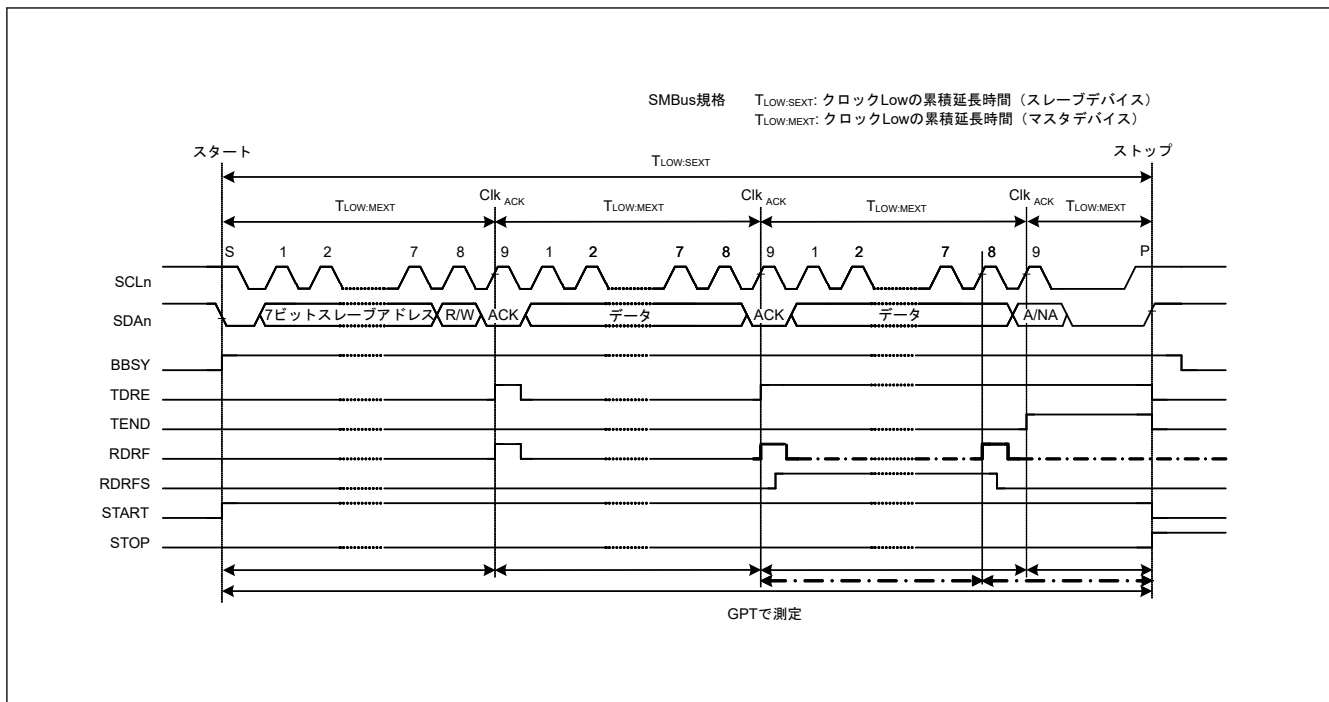
マスタ受信モード時の PEC データは、全受信データを CRC 演算器の CRCDIR レジスタに書き、取得した CRC データ出力レジスタ (CRCDOR) の値と受信した PEC データを比較することでチェックできます。

PEC コードチェックの結果として最終バイトを受信したとき、結果（一致／不一致）に応じて ACK/NACK 送出を行う場合は、最終バイト受信時の SCL の 8 クロック目の立ち上がりまでに ICMR3.RDRFS ビットを 1 にし、8 クロック目の立ち下がりまで SCLn ラインを Low にホールドしてください。

26.13.3 SMBus ホスト通知プロトコル (Notify ARP Master コマンド)

SMBus 通信では、スレーブデバイスが一時的にマスタデバイスとなり、SMBus ホスト（または ARP マスタ）に対して自スレーブアドレスを通知したり、SMBus ホストに対して自スレーブアドレスを要求したりできます。

本 MCU を使用する製品を SMBus ホストまたは ARP マスタとして動作させる場合、スレーブデバイスからのホストアドレス (0001 000b) 送信をスレーブアドレスとして検出する必要があるため、IIC はホストアドレス検出機能を備えています。ホストアドレスをスレーブアドレスとして検出するには、ICMR3.SMBS ビットを 1、ICSER.HOAE ビットを 1 にしてください。ホストアドレス検出後の動作は、通常のスレーブ動作と同じです。

26.14 割り込み要因

IIC が発行する割り込み要求には、以下の 5 種類があります。

- 通信エラー／イベント発生（アービトレーションロスト検出、NACK 検出、タイムアウト検出、スタートコンディション検出、ストップコンディション検出）
- 受信データフル
- 送信データエンプティ
- 送信終了
- ウェイクアップ機能中のアドレス一致

表 26.10 に割り込み要因の詳細を示します。受信データフル割り込みおよび送信データエンプティ割り込みにより、DTC を起動してデータ転送を行うことができます。

表 26.10 割り込み要因

| シンボル | 割り込み要因 | 割り込みフラグ | DTC の起動 | 割り込み発生条件 |
|-------------------|-----------------------|-------------|---------|--|
| IICn_EEI(注5) | 通信エラー／イベント発生 | ICSR2.AL | 不可能 | AL = 1, ALIE = 1 |
| | | ICSR2.NACKF | | NACKF = 1, NAKIE = 1 |
| | | ICSR2.TMOF | | TMOF = 1, TMOIE = 1 |
| | | ICSR2.START | | START = 1, STIE = 1 |
| | | ICSR2.STOP | | STOP = 1, SPIE = 1 |
| IICn_RXI(注2) (注5) | 受信データフル | ICSR2.RDRF | 可能 | RDRF = 1, RIE = 1 |
| IICn_TXI(注1) (注5) | 送信データエンプティ | ICSR2.RDRF | 可能 | TDRE = 1, TIE = 1 |
| IICn_TEI(注3) (注5) | 送信終了 | ICSR2.TEND | 不可能 | TEND = 1, TEIE = 1 |
| IIC0_WUI(注4) | ウェイクアップ機能中のスレーブアドレス一致 | ICSR2.WUF | 不可能 | スレーブアドレス一致 スレーブ受信完了 RWAK 動作 ASY0 = 1 WUIE = 1 |

注. CPU による周辺モジュールへの書き込み命令の実行と、実際にモジュールに書き込まれるタイミングとの間には、遅延があります。割り込みフラグをクリアまたはマスクした場合は、関連するフラグを再度読み出し、クリアまたはマスク処理の完了を確認した後、割り込み処理から復帰させてください。そうしないと、同じ割り込み処理が繰り返されることがあります。

- 注 1. IICn_TXI 割り込みはエッジ検出割り込みであるため、クリアの必要はありません。また IICn_TXI 割り込みの条件となる ICSR2.TDRE フラグは、ICDRT レジスタへの送信データの書き込み、あるいはストップコンディションの検出 (ICSR2.STOP = 1) で自動的に 0 になります。
- 注 2. IICn_RXI 割り込みはエッジ検出割り込みであるため、クリアの必要はありません。また IICn_RXI 割り込みの条件となる ICSR2.RDRF フラグは、ICDRR レジスタの読み出しで自動的に 0 になります。
- 注 3. IICn_TEI 割り込みを使用する場合、IICn_TEI 割り込み処理で ICSR2.TEND フラグをクリアしてください。ICSR2.TEND フラグは、ICDRT レジスタへの送信データの書き込み、あるいはストップコンディションの検出 (ICSR2.STOP = 1) で自動的に 0 になります。
- 注 4. チャンネル 0 のみウェイクアップ機能があり、IIC0_WUI はチャンネル 0 のみです。
- 注 5. チャンネル番号 (n = 0)

割り込み処理の中でそれぞれのフラグをクリアまたはマスクしてください。

26.14.1 IICn_TXI 割り込みおよび IICn_RXI 割り込みのバッファ動作

対応する ICU.IELSRn.IR フラグが 1 のときに、IICn_TXI 割り込みまたは IICn_RXI 割り込みの発生条件が成立した場合、割り込み要求は ICU へ出力されず、内部に保存されます。1 要因あたり 1 要求を内部に保持できます。

ICU.IELSRn.IR フラグが 0 になると、ICU に保存されていた割り込み要求が出力されます。通常の状態では、内部的に保存されていた割り込み要求が自動的にクリアされます。これらは、対応する周辺モジュール側の割り込み許可ビットを 0 にすることでクリアが可能です。

26.15 各コンディション発行時のリセット、レジスタ、機能の状態

IIC は、リセット、IIC リセット、および内部リセットの機能を備えています。表 26.11 に、各コンディション発行時のリセット、レジスタ、機能の状態間の関係を示します。

表 26.11 各コンディション発行時のリセット、レジスタ、機能の状態 (1/2)

| レジスタ | | リセット | IIC のリセット (ICE = 0, IICRST = 1) | 内部リセット (ICE = 1, IICRST = 1) | スタートコンディション またはリスタート コンディション検出 | ストップコンディション 検出 | |
|-------|-------------|------|------------------------------------|---------------------------------|--------------------------------------|-------------------|------|
| ICCR1 | ICE, IICRST | リセット | 保持 | 保持 | 保持 | 保持 | |
| | SCLO, SDAO | | リセット | リセット | | | |
| | その他 | | | 保持 | | | |
| ICCR2 | BBSY | リセット | リセット | 保持 | セット | リセット | |
| | ST, RS | | | リセット | リセット | 保持 | |
| | SP | | | | | リセット | |
| | TRS | | | | | セットまたは保持 | リセット |
| | MST | | | | | | リセット |
| ICMR1 | BC[2:0] | リセット | リセット | リセット | リセット | 保持 | |
| | その他 | | | 保持 | | | 保持 |
| ICMR2 | | リセット | リセット | 保持 | 保持 | 保持 | |
| ICMR3 | ACKBT | リセット | リセット | 保持 | 保持 | リセット | |
| | その他 | | | | | 保持 | |
| ICFER | | リセット | リセット | 保持 | 保持 | 保持 | |
| ICSER | | リセット | リセット | 保持 | 保持 | 保持 | |
| ICIER | | リセット | リセット | 保持 | 保持 | 保持 | |
| ICSR1 | | リセット | リセット | リセット | 保持 | リセット | |
| ICSR2 | TEND | リセット | リセット | リセット | 保持 | リセット | |
| | TDRE | | | | セットまたは保持 | | |
| | START | | | | セット | | |
| | STOP | | | | 保持 | | セット |
| | その他 | | | | 保持 | | 保持 |
| ICWUR | | リセット | リセット | 保持 | 保持 | 保持 | |

表 26.11 各コンディション発行時のリセット、レジスタ、機能の状態 (2/2)

| レジスタ | リセット | IIC のリセット (ICE = 0, IICRST = 1) | 内部リセット (ICE = 1, IICRST = 1) | スタートコンディション またはリスタートコ ンディション検出 | ストップコンディション 検出 |
|--|-------|------------------------------------|---------------------------------|--------------------------------------|--------------------|
| SARL0, SARL1, SARL2 SARU0, SARU1, SARU2 | リセット | リセット | 保持 | 保持 | 保持 |
| ICBRH, ICBRL | リセット | リセット | 保持 | 保持 | 保持 |
| ICDRT | リセット | リセット | 保持 | 保持 | 保持 |
| ICDRR | リセット | リセット | 保持 | 保持 | 保持 |
| ICDRS | リセット | リセット | リセット | 保持 | 保持 |
| タイムアウト検出機能 | リセット | リセット | リセット | 動作 | 動作 |
| バスフリー時間計測 | リセット | リセット | 動作 | 動作 | 動作 |
| ICWUR2 | WUSEN | リセット | リセット | 保持 | 保持 |
| | その他 | | | | 保持または動作またはリ セット |

26.16 イベントリンク出力機能

IIC0 モジュールは、ELC に対して以下の要因によってイベント出力を行います。

(1) 通信エラーイベント

通信エラーイベントが発生すると、対応するイベント信号を ELC によって他のモジュールに出力できます。

(2) 受信データフル

受信データレジスタが受信データフルになると、対応するイベント信号を ELC によって他のモジュールに出力できます。

(3) 送信データエンプティ

送信データレジスタが送信データエンプティになると、対応するイベント信号を ELC によって他のモジュールに出力できます。

(4) 送信終了

転送が終了すると、対応するイベント信号を ELC によって他のモジュールに出力できます。

26.16.1 割り込み処理とイベントリンクの関係

IIC の各割り込み (表 26.10 参照) には、対応する割り込み信号の許可または禁止を制御する許可ビットがあります。対応する割り込み許可ビットがセットされている場合に割り込み要因の条件が成立すると、CPU に対して割り込み要求信号が出力されます。

割り込み要因が発生すると、割り込み許可ビットの設定にかかわらず、対応するイベントリンク出力信号が ELC によって他のモジュールにイベント信号として出力されます。各割り込み要因については、表 26.10 を参照してください。

26.17 使用上の注意事項

26.17.1 モジュールストップ機能の設定

モジュールストップコントロールレジスタ B (MSTPCRB) により、IIC の動作禁止/許可を設定することが可能です。リセット後の値では、IIC の動作は停止します。モジュールストップ状態を解除することにより、レジスタへのアクセスが可能になります。詳細は、「10. 低消費電力モード」を参照してください。

26.17.2 転送開始に関する注意事項

転送開始 (ICCR1.ICE = 1) 時点で IIC の割り込みに対応した ICU.IELSRn.IR フラグが 1 であれば、動作を許可する前に下記の手順で割り込み要求をクリアしてください。ICCR1.ICE ビットが 1 の状態で ICU.IELSRn.IR フラグ

を 1 にして転送を開始すると、転送開始後、割り込み要求が内部で保持されるため、ICU.IELSRn.IR フラグが予期しない動作となることがあります。

転送開始前に割り込みをクリアする方法：

1. ICCR1.ICE ビットが 0 であることを確認する。
2. 周辺機能で対応する割り込み許可ビット (ICIER.TIE など) を 0 にする。
3. 周辺機能で対応する割り込み許可ビット (ICIER.TIE など) を読み出して、それらの値が 0 であることを確認する。
4. ICU.IELSRn.IR フラグを 0 にする。

27. シリアルペリフェラルインタフェース (SPI)

27.1 概要

シリアルペリフェラルインタフェース (SPI) には 1 つのチャンネルがあります。SPI によって、複数のプロセッサや周辺デバイスとの高速な全二重同期式シリアル通信が可能です。表 27.1 に SPI の仕様、図 27.1 にブロック図、表 27.2 に入出力端子を示します。

表 27.1 SPI の仕様 (1/2)

| 項目 | 内容 |
|-------------|---|
| チャンネル数 | 1 チャンネル |
| SPI 転送機能 | <ul style="list-style-type: none"> • MOSI (Master Out/Slave In)、MISO (Master In/Slave Out)、SSL (Slave Select)、RSPCK (SPI Clock) の各信号を使用して、SPI 動作 (4 線式) またはクロック同期式動作 (3 線式) によるシリアル通信が可能 • 送信のみの動作が可能 • 通信モード: 全二重または送信のみを選択可能 • RSPCK 極性切り替え • RSPCK 位相切り替え |
| データフォーマット | <ul style="list-style-type: none"> • MSB ファーストまたは LSB ファーストを選択可能 • 転送ビット長を 8、9、10、11、12、13、14、15、16、20、24、32 ビットから選択可能 • 32 ビットの送信/受信バッファ |
| ビットレート | <ul style="list-style-type: none"> • マスタモード時、内蔵ボーレートジェネレータで PCLKB を分周して RSPCK を生成 (分周比は 2~4096 分周) • スレーブモード時は、PCLKB の最小 6 分周のクロックを、RSPCK として入力可能 (RSPCK の最高周波数は PCLKB の 6 分周) High 幅: PCLKB の 3 サイクル、Low 幅: PCLKB の 3 サイクル |
| バッファ構成 | <ul style="list-style-type: none"> • 送信および受信バッファはそれぞれダブルバッファ構造 • 送信および受信バッファは 32 ビット |
| エラー検出 | <ul style="list-style-type: none"> • モードフォルトエラー検出 • アンダーランエラー検出 • オーバーランエラー検出(注1) • パリティエラー検出 |
| SSL 制御機能 | <ul style="list-style-type: none"> • 1 チャンネルあたり 4 本の SSL 端子 (SSLn: SSLn0, SSLn1) (n = A) • シングルマスタモード時、SSLn0 端子と SSLn1 端子は出力 • マルチマスタモード時、SSLn0 端子は入力、SSLn1 端子は出力または未使用 • スレーブモード時、SSLn0 端子は入力、SSLn1 端子は未使用 • SSL 出力のアサートから RSPCK 動作までの遅延 (RSPCK 遅延) を制御可能 設定範囲: 1~8 RSPCK 周期 (設定単位: 1 RSPCK 周期) • RSPCK 停止から SSL 出力のネゲートまでの遅延 (SSL ネゲート遅延) を制御可能 設定範囲: 1~8 RSPCK 周期 (設定単位: 1 RSPCK 周期) • 次アクセスの SSL 出力アサートのウェイト (次アクセス遅延) を制御可能 設定範囲: 1~8RSPCK 周期 (設定単位: 1RSPCK 周期) • SSL 極性変更機能 |
| マスタ転送時の制御方式 | <ul style="list-style-type: none"> • 各コマンドに以下の項目を設定可能: SSL 信号値、ビットレート、RSPCK 極性と位相、転送データ長、MSB/LSB ファースト、バースト、RSPCK 遅延、SSL ネゲート遅延、次アクセス遅延 • 送信バッファへの書き込みによる転送起動 • SSL ネゲート時の MOSI 信号値を設定可能 • RSPCK 自動停止機能 |
| 割り込み要因 | 割り込み要因: <ul style="list-style-type: none"> • 受信バッファフル割り込み • 送信バッファエンプティ割り込み • SPI エラー割り込み (モードフォルトエラー、オーバーランエラー、パリティエラー) • SPI アイドル割り込み (SPI アイドル) • 送信完了割り込み |
| イベントリンク機能 | 以下のイベントをイベントリンクコントローラ (ELC) へ出力可能: <ul style="list-style-type: none"> • 受信バッファフル信号 • 送信バッファエンプティ信号 • モードフォルト、アンダーラン、オーバーラン、パリティエラー信号 • SPI アイドル信号 • 送信完了信号 |

表 27.1 SPI の仕様 (2/2)

| 項目 | 内容 |
|-------------|---|
| その他 | <ul style="list-style-type: none"> CMOS 出力／オープンドレイン出力の切り替え SPI 初期化機能 ループバックモード |
| モジュールストップ機能 | モジュールストップ状態に設定して消費電力の削減が可能 |

注 1. マスタ受信時に RSPCK 自動停止機能が有効な場合は、オーバーランエラーが検出されると転送クロックが停止するため、オーバーランエラーは発生しません。



図 27.1 SPI のブロック図

SSLn0 端子の入出力方向は、SPI が自動的に切り替えます。SSLn0 端子は、SPI がシングルマスタの場合は出力状態、マルチマスタまたはスレーブの場合は入力状態になります。RSPCKn、MOSIn、および MISOIn 端子の入出力は、マスタ/スレーブ設定と SSLn0 端子の入力レベルに応じて、自動的に設定されます。詳細は、「27.3.2. SPI 端子の制御」を参照してください。

表 27.2 SPI の端子構成

| チャネル | 端子名 | 入出力 | 内容 |
|------|--------|-----|--------------|
| SPI0 | RSPCKA | 入出力 | クロック入出力 |
| | SSLA0 | 入出力 | スレーブセレクト入出力 |
| | SSLA1 | 出力 | スレーブセレクト出力 |
| | MOSIA | 入出力 | マスタ送出データ入出力 |
| | MISOA | 入出力 | スレーブ送出データ入出力 |

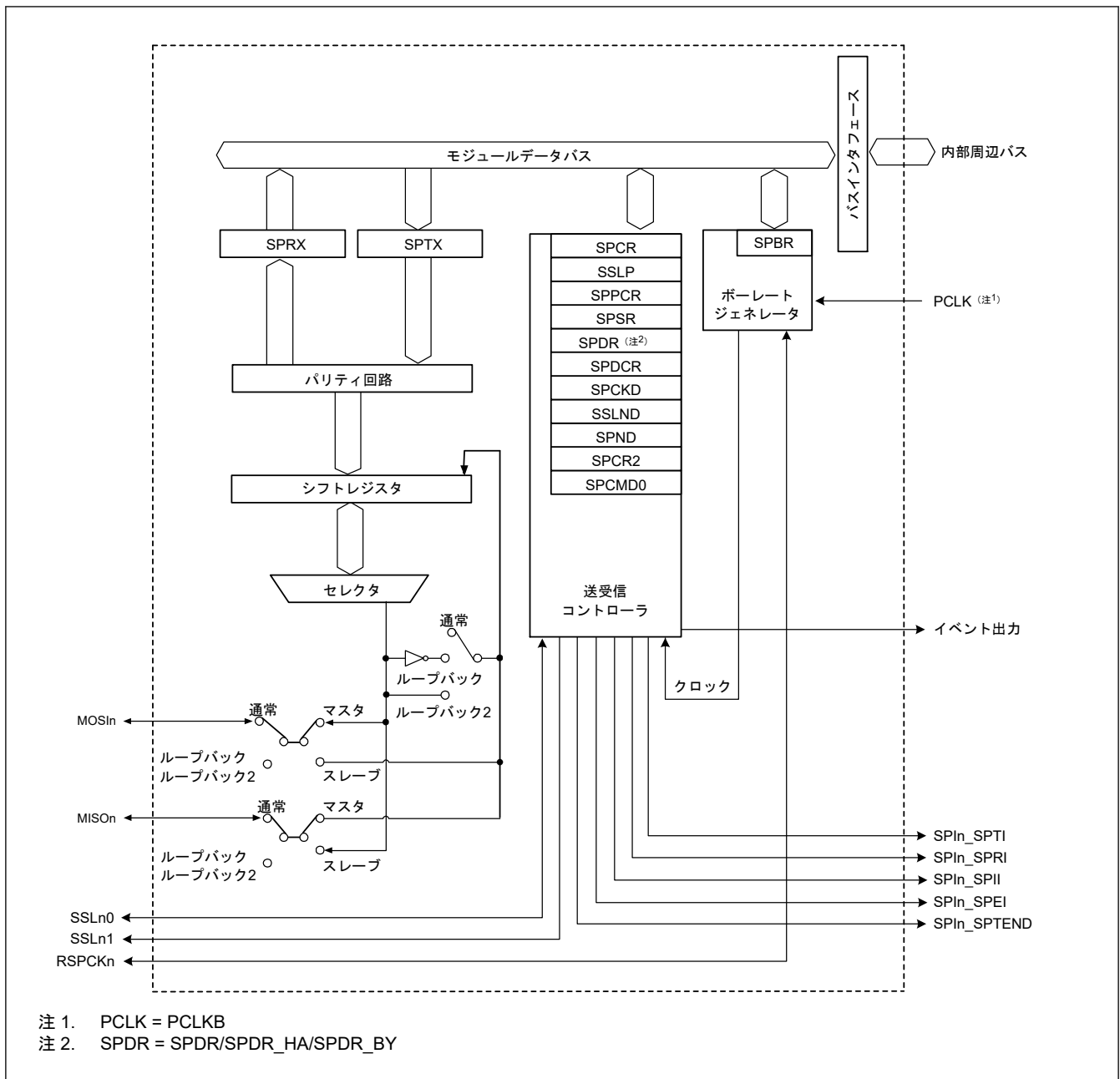
27.2 レジスタの説明

27.2.1 SPCR : SPI コントロールレジスタ

Base address: SPI0 = 0x4007_2000

Offset address: 0x00

| | | | | | | | | |
|--------------------|-------|-----|-------|-------|------|--------|------|------|
| Bit position: | 7 | 6 | 5 | 4 | 3 | 2 | 1 | 0 |
| Bit field: | SPRIE | SPE | SPTIE | SPEIE | MSTR | MODFEN | TXMD | SPMS |
| Value after reset: | 0 | 0 | 0 | 0 | 0 | 0 | 0 | 0 |

| ビット | シンボル | 機能 | R/W |
|-----|--------|--|-----|
| 0 | SPMS | SPI モード選択 0: SPI 動作 (4 線式) を選択 1: クロック同期式動作 (3 線式) を選択 | R/W |
| 1 | TXMD | 通信動作モード選択 0: 全二重同期式シリアル通信を選択 1: 送信のみのシリアル通信を選択 | R/W |
| 2 | MODFEN | モードフォルトエラー検出許可 0: モードフォルトエラー検出を禁止 1: モードフォルトエラー検出を許可 | R/W |
| 3 | MSTR | SPI マスタ/スレーブモード選択 0: スレーブモードを選択 1: マスタモードを選択 | R/W |
| 4 | SPEIE | SPI エラー割り込み許可 0: SPI エラー割り込み要求を禁止 1: SPI エラー割り込み要求を許可 | R/W |
| 5 | SPTIE | 送信バッファエンブティ割り込み許可 0: 送信バッファエンブティ割り込み要求を禁止 1: 送信バッファエンブティ割り込み要求を許可 | R/W |
| 6 | SPE | SPI 機能有効 0: SPI 機能を無効 1: SPI 機能を有効 | R/W |
| 7 | SPRIE | SPI 受信バッファフル割り込み許可 0: SPI 受信バッファフル割り込み要求を禁止 1: SPI 受信バッファフル割り込み要求を許可 | R/W |

SPMS ビット (SPI モード選択)

SPMS ビットは SPI 動作 (4 線式) またはクロック同期式動作 (3 線式) を選択します。

クロック同期式動作では、SSLn0 端子と SSLn1 端子は使用されません。RSPCKn 端子、MOSIn 端子、MISOIn 端子を用いて、通信を行います。また、マスタモード (MSTR = 1) でクロック同期式動作を行う場合は、SPCMD0.CPHA ビットを 0 または 1 に設定できます。スレーブモード (MSTR = 0) でクロック同期式動作を行う場合は、CPHA ビットを常に 1 に設定してください。スレーブモード (MSTR = 0) でクロック同期式動作を行う場合、CPHA ビットが 0 であれば、動作を行わないでください。

TXMD ビット (通信動作モード選択)

TXMD ビットは全二重同期式のシリアル通信または送信のみのシリアル通信を選択します。TXMD ビットを 1 にして通信を行う場合、SPI は送信のみを行い、受信動作を行いません (「27.3.6. データ転送モード」を参照してください)。また、TXMD ビットを 1 にした場合、受信バッファフルの割り込み要求を使用することはできません。

MODFEN ビット (モードフォルトエラー検出許可)

MODFEN ビットはモードフォルトエラーの検出を許可または禁止します (「27.3.8. エラー検出」を参照)。また、SPI は MODFEN ビットと MSTR ビットとの組み合わせに基づいて、SSLnI 端子の入出力方向を決定します (「27.3.2. SPI 端子の制御」を参照)。

MSTR ビット (SPI マスタ/スレーブモード選択)

MSTR ビットは SPI に対してマスタモードまたはスレーブモードを選択します。SPI は MSTR ビットの設定に従って、RSPCKn、MOSIn、MISO_n、および SSLnI 端子の方向を決定します。

SPEIE ビット (SPI エラー割り込み許可)

SPEIE ビットは、以下の場合に、SPI エラー割り込み要求の発生を許可または禁止します。

- SPI がモードフォルトエラーまたはアンダーランエラーを検出し、SPSR.MODF フラグを 1 にした場合
- SPI がオーバーランエラーを検出し、SPSR.OVRF フラグを 1 にした場合
- SPI がパリティエラーを検出し、SPSR.PERF フラグを 1 にした場合

詳細は「27.3.8. エラー検出」を参照してください。

SPTIE ビット (送信バッファエンpty割り込み許可)

SPTIE ビットは SPI が送信バッファエンptyを検出したときの、送信バッファエンpty割り込み要求の発生を許可または禁止します。送信開始時の送信バッファエンpty割り込み要求は、SPE ビットと SPTIE ビットを同時に 1 にするか、または SPTIE ビットを 1 にした後、SPE ビットを 1 にすることで発生します。

SPI 機能を無効 (SPE ビットを 0 に変更) にしても、SPTIE ビットが 1 であると、割り込みが発生します。

SPE ビット (SPI 機能有効)

SPE ビットは SPI 機能を有効または無効にします。SPSR.MODF フラグが 1 の場合、SPE ビットを 1 にすることはできません。詳細は、「27.3.8. エラー検出」を参照してください。

SPE ビットを 0 にすると、SPI 機能が無効になり、このモジュール機能の一部が初期化されます。詳細は、「27.3.9. SPI の初期化」を参照してください。また、SPE ビットを 0 から 1 へまたは 1 から 0 へ切り替えると、送信バッファエンpty割り込み要求が発生します。

SPRIE ビット (SPI 受信バッファフル割り込み許可)

SPRIE ビットは SPI がシリアル転送完了後の受信バッファフルを検出したときの、SPI 受信バッファフル割り込み要求の発生を許可または禁止します。

27.2.2 SSLP : SPI スレーブ選択極性レジスタ

Base address: SPI0 = 0x4007_2000

Offset address: 0x01

| | | | | | | | | |
|--------------------|---|---|---|---|---|---|-------|-------|
| Bit position: | 7 | 6 | 5 | 4 | 3 | 2 | 1 | 0 |
| Bit field: | — | — | — | — | — | — | SSL1P | SSL0P |
| Value after reset: | 0 | 0 | 0 | 0 | 0 | 0 | 0 | 0 |

| ビット | シンボル | 機能 | R/W |
|-----|-------|--|-----|
| 0 | SSL0P | SSLn0 端子の信号極性設定 0: SSLn0 端子の信号はアクティブ Low 1: SSLn0 端子の信号はアクティブ High | R/W |

| ビット | シンボル | 機能 | R/W |
|-----|-------|--|-----|
| 1 | SSL1P | SSLn1 端子の信号極性設定 0: SSLn1 端子の信号はアクティブ Low 1: SSLn1 端子の信号はアクティブ High | R/W |
| 7:2 | — | 読むと 0 が読めます。書く場合、0 としてください。 | R/W |

27.2.3 SPPCR : SPI 端子コントロールレジスタ

Base address: SPI0 = 0x4007_2000

Offset address: 0x02

Bit position: 7 6 5 4 3 2 1 0

| Bit field: | 7 | 6 | 5 | 4 | 3 | 2 | 1 | 0 |
|------------|---|---|-------|-------|---|---|-------|------|
| | — | — | MOIFE | MOIFV | — | — | SPLP2 | SPLP |

Value after reset: 0 0 0 0 0 0 0 0

| ビット | シンボル | 機能 | R/W |
|-----|-------|---|-----|
| 0 | SPLP | SPI ループバック 0: 通常モード 1: ループバックモード (受信データ = 送信データの反転) | R/W |
| 1 | SPLP2 | SPI ループバック 2 0: 通常モード 1: ループバックモード (受信データ = 送信データ) | R/W |
| 3:2 | — | 読むと 0 が読めます。書く場合、0 としてください。 | R/W |
| 4 | MOIFV | MOSI アイドル固定値 0: MOSI アイドル時の MOSIn 端子の出力レベルを Low に設定 1: MOSI アイドル時の MOSIn 端子の出力レベルを High に設定 | R/W |
| 5 | MOIFE | MOSI アイドル値固定許可 0: MOSI 出力値は前回転送の最終データに設定 1: MOSI 出力値は MOIFV ビットの設定値に設定 | R/W |
| 7:6 | — | 読むと 0 が読めます。書く場合、0 としてください。 | R/W |

SPLP ビット (SPI ループバック)

SPLP ビットは SPI の端子モードを選択します。SPLP ビットが 1 の場合、SPCR.MSTR ビットが 1 であれば、SPI は MISO_n 端子とシフトレジスタ間の経路を遮断し、SPCR.MSTR ビットが 0 であれば、MOSIn 端子とシフトレジスタ間の経路を遮断します。その後、SPI はシフトレジスタの入力経路の値を反転し、出力経路に接続します (ループバックモード)。詳細は、「[27.3.12. ループバックモード](#)」を参照してください。

SPLP2 ビット (SPI ループバック 2)

SPLP2 ビットは SPI の端子モードを選択します。SPLP2 ビットが 1 の場合、SPCR.MSTR ビットが 1 であれば、SPI は MISO_n 端子とシフトレジスタ間の経路を遮断し、SPCR.MSTR ビットが 0 であれば、MOSIn 端子とシフトレジスタ間の経路を遮断します。その後、SPI はシフトレジスタの入力経路の値を反転せず出力経路に接続します (ループバックモード)。詳細は、「[27.3.12. ループバックモード](#)」を参照してください。

MOIFV ビット (MOSI アイドル固定値)

マスタモードで MOIFE ビットが 1 の場合、MOIFV ビットは SSL ネゲート期間における MOSIn 端子の出力値を決定します。

MOIFE ビット (MOSI アイドル値固定許可)

MOIFE ビットは、SPI がマスタモードで SSL ネゲート期間である場合、MOSIn 端子の出力値を固定します。MOIFE ビットが 0 の場合、SPI は SSL ネゲート期間中に前回のシリアル転送の最終データを MOSIn 端子に出力します。MOIFE ビットが 1 の場合、SPI は MOIFV ビットに設定された固定値を MOSIn 端子に出力します。

27.2.4 SPSR : SPI ステータスレジスタ

Base address: SPI0 = 0x4007_2000

Offset address: 0x03

| | | | | | | | | |
|--------------------|------|---|-----------|------|------|------|-------|------|
| Bit position: | 7 | 6 | 5 | 4 | 3 | 2 | 1 | 0 |
| Bit field: | SPRF | — | SPTE F | UDRF | PERF | MODF | IDLNF | OVRF |
| Value after reset: | 0 | 0 | 1 | 0 | 0 | 0 | 0 | 0 |

| ビット | シンボル | 機能 | R/W |
|-----|-------|---|-----------------------------|
| 0 | OVRF | オーバーランエラーフラグ 0: オーバーランエラーの発生なし 1: オーバーランエラーの発生あり | R/W ^(注1) |
| 1 | IDLNF | SPI アイドルフラグ 0: SPI がアイドル状態 1: SPI が転送状態 | R |
| 2 | MODF | モードフォルトエラーフラグ 0: モードフォルトエラーおよびアンダーランエラーの発生なし 1: モードフォルトエラーおよびアンダーランエラーの発生あり | R/W ^(注1) |
| 3 | PERF | パリティエラーフラグ 0: パリティエラーの発生なし 1: パリティエラーの発生あり | R/W ^(注1) |
| 4 | UDRF | アンダーランエラーフラグ MODF フラグが 1 の場合、UDRF ビットは有効です。 0: モードフォルトエラー発生 (MODF = 1) 1: アンダーランエラー発生 (MODF = 1) | R/W ^(注1) (注2) |
| 5 | SPTEF | SPI 送信バッファエンプティフラグ 0: 送信バッファにデータあり 1: 送信バッファにデータなし | R/W ^(注3) |
| 6 | — | 読むと 0 が読めます。書く場合、0 としてください。 | R/W |
| 7 | SPRF | SPI 受信バッファフルフラグ 0: SPDR レジスタに有効なデータなし 1: SPDR レジスタに有効なデータあり | R/W ^(注3) |

注 1. フラグをクリアするため、1 を読んだあとに 0 を書き込むことのみ可能です。

注 2. MODF フラグをクリアすると同時に、UDRF フラグをクリアしてください。

注 3. 書く場合、1 としてください。

OVRF フラグ (オーバーランエラーフラグ)

OVRF フラグはオーバーランエラーの発生を示します。マスタモード (SPCR.MSTR = 1) かつ RSPCK クロック自動停止機能有効 (SPCR1.SCKASE = 1) の場合、オーバーランエラーは発生せず、このフラグは 1 になりません。詳細は、「27.3.8.1. オーバーランエラー」を参照してください。

[1 になる条件]

- SPCR.TXMD ビットが 0 かつ受信バッファフルの状態、次のシリアル転送が終了したとき

[0 になる条件]

- OVRF フラグが 1 の状態で SPSR レジスタを読んだ後、OVRF フラグに 0 を書いたとき

IDLNF フラグ (SPI アイドルフラグ)

IDLNF フラグは SPI の転送状況を示します。

[1 になる条件]

マスタモード

- このフラグの [0 になる条件] に示した、マスタモード時のいずれの条件も満たさないとき

スレーブモード

- SPCR.SPE ビットが 1 (SPI 機能が有効) のとき

[0 になる条件]

マスタモード

条件 1 が満たされたとき、または他のすべての条件が満たされたとき

- 条件 1: SPCR.SPE ビットが 0 (SPI 初期化) のとき
- 条件 2: 送信バッファ (SPTX) が空である (次転送データがセットされていない) とき
- 条件 3: SPI 内部シーケンサがアイドル状態へ遷移したとき (次アクセス遅延までの動作が完了した状態)

スレーブモード

- 条件 1 が満たされたとき

MODF フラグ (モードフォルトエラーフラグ)

MODF フラグはモードフォルトエラーまたはアンダーランエラーの発生を示します。発生したエラーの種類は UDRF フラグによって示されます。

[1 になる条件]

マルチマスタモード

- SPCR.MSTR ビットが 1 (マスタモード)、SPCR.MODFEN ビットが 1 (モードフォルトエラー検出を許可) の状態で、SSLni 端子の入力レベルがアクティブレベルになり、モードフォルトエラーが発生したとき

スレーブモード

- 条件 1 または 2 が満たされたとき

- 条件 1: SPCR.MSTR ビットが 0 (スレーブモード)、かつ SPCR.MODFEN ビットが 1 (モードフォルトエラー検出許可) の状態で、データ転送に必要な RSPCK サイクルが終了する前に SSLni 端子がネゲートされ、モードフォルトエラーが発生した場合
- 条件 2: SPCR.MSTR ビットが 0 (スレーブモード)、SPCR.SPE ビットが 1、かつ送信データが準備されていない状態で、シリアル転送が開始されたため、アンダーランエラーが発生した場合

なお、SSLni 信号のアクティブレベルは、SSLP.SSLiP ビット (SSLi 信号極性設定ビット) によって決定されます。

[0 になる条件]

- このフラグが 1 の状態で SPSR レジスタを読んだ後、本フラグに 0 を書いたとき

PERF フラグ (パリティエラーフラグ)

PERF フラグはパリティエラーの発生を示します。

[1 になる条件]

- SPCR.TXMD ビットが 0、かつ SPCR2.SPPE ビットが 1 の状態で、シリアル転送が終了し、パリティエラーが発生したとき

[0 になる条件]

- PERF フラグが 1 の状態で SPSR レジスタを読んだ後、本フラグに 0 を書いたとき

UDRF フラグ (アンダーランエラーフラグ)

UDRF フラグはアンダーランエラーの発生を示します。

[1 になる条件]

- SPCR.MSTR ビットが 0 (スレーブモード)、SPCR.SPE ビットが 1、かつ送信データが準備されていない状態で、シリアル転送が開始されたため、アンダーランエラーが発生したとき

[0 になる条件]

- UDRF フラグが 1 の状態で SPSR レジスタを読んだ後、本フラグに 0 を書いたとき



図 27.2 SPDR/SPDR_HA/SPDR_BY レジスタの構成図

送信バッファと受信バッファには、それぞれ1つのステージがあります。SPDR/SPDR_HA/SPDR_BY レジスタの1アドレスに、この合計2バッファステージがすべてマッピングされます。

SPDR/SPDR_HA/SPDR_BY レジスタへ書き込まれたデータは、送信バッファステージ (SPTXn) (n=0) へ書き込まれた後、バッファから送信されます。受信バッファは、受信完了時に受信データを格納します。オーバーランが発生すると、受信バッファは更新されません。

データ長が32ビット以外の場合、SPRXn (n=0) の関連ビットには、SPTXn (n=0) の非参照ビットが格納されます。たとえば、データ長が9ビットのデータを受信した場合、SPRXn[8:0]ビットには受信データが格納され、SPRXn[31:9]ビットにはSPTXn[31:9]ビットが格納されます。

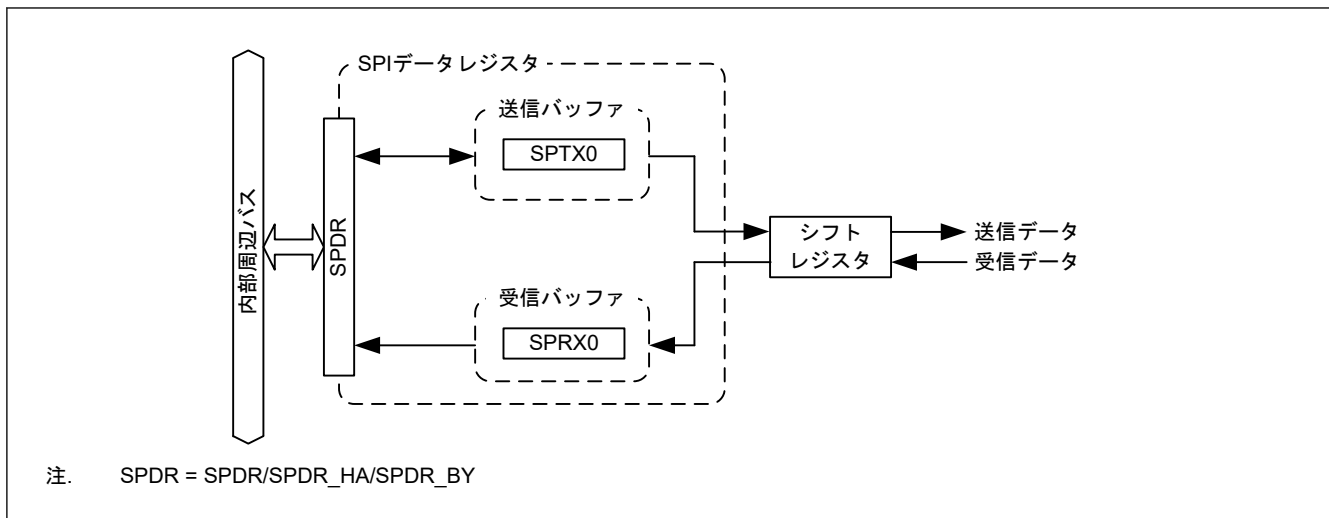
(1) バスインタフェース

SPDR/SPDR_HA/SPDR_BY レジスタは、32ビットの送信および受信バッファとのインタフェースであり、それぞれのバッファが1ステージを持ち、合計8バイトになります。これらの8バイトをSPDR/SPDR_HA/SPDR_BY レジスタの4バイトのアドレス空間にマッピングしています。SPDR/SPDR_HA/SPDR_BY レジスタへのアクセスは、SPIデータコントロールレジスタのSPIワードアクセス/ハーフワードアクセス設定ビット (SPDCR.SPLW) で設定したアクセスサイズで行ってください。SPDR レジスタへのアクセスは、SPIデータコントロールレジスタのSPIバイトアクセスビット (SPDCR.SPBYT) で設定したアクセスサイズでも行うことができます。

送信データは、LSB 詰めで書いてください。受信データはLSB 詰めで格納されます。

以下では、SPDR/SPDR_HA/SPDR_BY レジスタに対する書き込みおよび読み出しに関連する動作について説明します。

書き込み

SPDR/SPDR_HA/SPDR_BY レジスタに書き込むことによって、送信バッファ (SPTX) にデータを書くことができます。SPDR/SPDR_HA/SPDR_BY レジスタの読み出し時と異なり、書き込みはSPDCR.SPRDTD ビットの値に影響されません。

図 27.3 に SPDR/SPDR_HA/SPDR_BY レジスタへの書き込み時の送信バッファ付きバスインタフェースの構成を示します。



図 27.3 書き込み時の SPDR/SPDR_HA/SPDR_BY レジスタの構成図

送信バッファ (SPTXn) に指定したフレーム数を書き込んでも、書き込み完了後、次の送信バッファエンプティ割り込みが発生するまでの期間 (SPTEF = 0) は、バッファの値は更新されません。

読み出し

SPDR/SPDR_HA/SPDR_BY レジスタにアクセスすることによって、受信バッファ (SPRX) または送信バッファ (SPTX) の値を読み出すことができます。SPI データコントロールレジスタの SPI 受信/送信データ選択ビット (SPDCR.SPRDTD) の設定によって、受信バッファと送信バッファのどちらの内容を読み出すかが決まります。

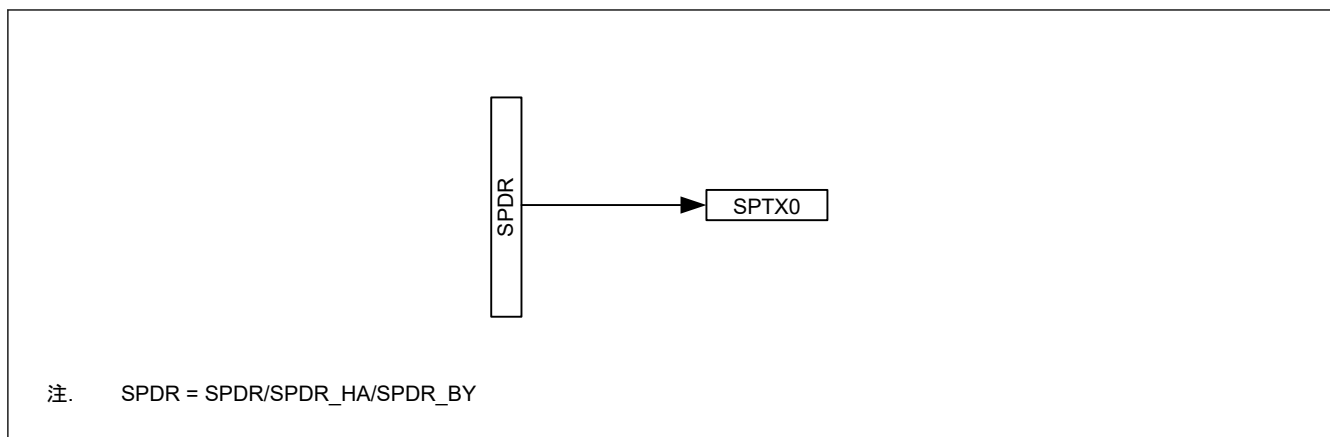
図 27.4 に、SPDR/SPDR_HA/SPDR_BY レジスタからの読み出し時の受信および送信バッファのバスインタフェースの構成図を示します。



図 27.4 読み出し時の SPDR/SPDR_HA/SPDR_BY レジスタの構成図

ただし、送信バッファエンプティ割り込み発生後、データ書き込み完了から次の送信バッファエンプティ割り込み発生 (SPTEF = 0) までの期間は、送信バッファからの読み出し値がすべて 0 となります。

27.2.6 SPBR : SPI ビットレートレジスタ

Base address: SPI0 = 0x4007_2000

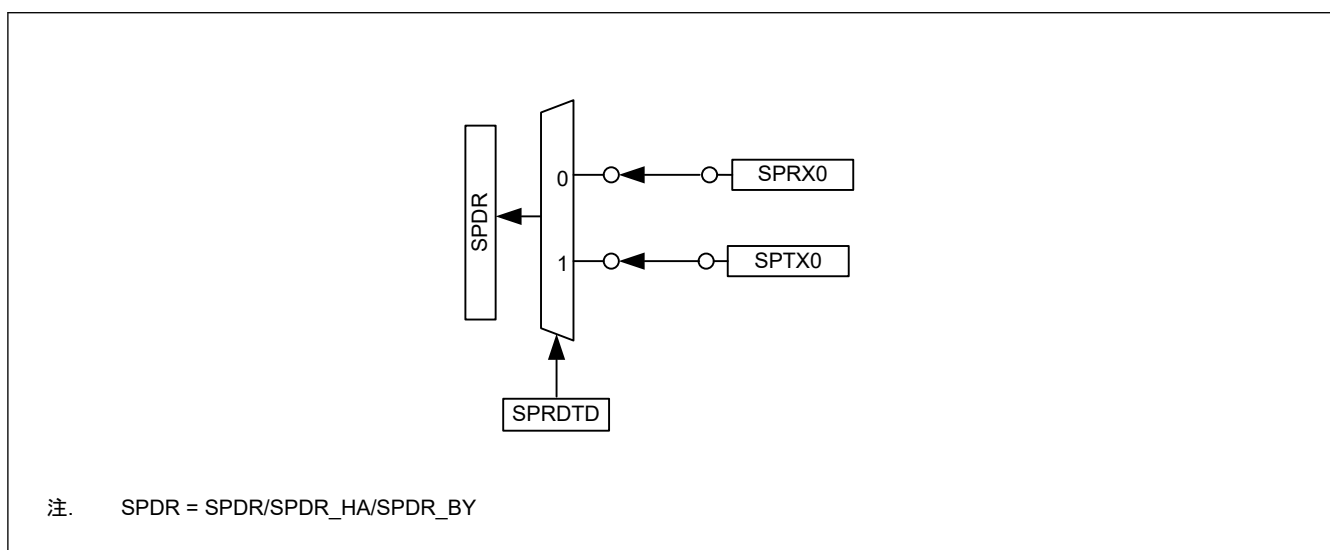
Offset address: 0x0A

Bit position: 7 6 5 4 3 2 1 0

Bit field:

Value after reset: 1 1 1 1 1 1 1 1

| ビット | シンボル | 機能 | R/W |
|-----|------|--------|-----|
| 7:0 | n/a | ビットレート | R/W |

SPBR レジスタは、マスタモード時のビットレートを設定するレジスタです。

SPI をスレーブモードで使用する場合、SPBR レジスタと SPCMD0.BRDV[1:0] ビット（ビットレート分周設定ビット）の設定に関係なく、ビットレートは入力クロックのビットレートに依存します。入力クロックには、常にデバイスの電气的特性を満たすビットレートを選択してください。

ビットレートは、SPBR レジスタの設定値と SPCMD0.BRDV[1:0] ビットの設定値の組み合わせで決定されます。次式でビットレートを計算してください。

$$\text{ビットレート} = \frac{f(\text{PCLK})}{2 \times (n+1) \times 2^N}$$

(PCLK = PCLKB)

この式で、n は SPBR レジスタの設定値 (0, 1, 2, ..., 255)、N は SPCMDm.BRDV[1:0] ビットの設定値 (0, 1, 2, 3) です。

SPBR レジスタの設定値、BRDV[1:0] ビットの設定値、およびビットレートの関係の例を表 27.3 に示します。

表 27.3 SPBR の設定、BRDV[1:0] ビットの設定、およびビットレートの関係

| SPBR (n) | BRDV[1:0] ビット (N) | 分周比 | ビットレート |
|----------|-------------------|------|----------------|
| | | | PCLKB = 32 MHz |
| 0 | 0 | 2 | 16.0 Mbps |
| 1 | 0 | 4 | 8.00 Mbps |
| 2 | 0 | 6 | 5.33 Mbps |
| 3 | 0 | 8 | 4.00 Mbps |
| 4 | 0 | 10 | 3.20 Mbps |
| 5 | 0 | 12 | 2.67 Mbps |
| 5 | 1 | 24 | 1.33 Mbps |
| 5 | 2 | 48 | 667 kbps |
| 5 | 3 | 96 | 333 kbps |
| 255 | 3 | 4096 | 7.81 kbps |

27.2.7 SPDCR : SPI データコントロールレジスタ

Base address: SPI0 = 0x4007_2000

Offset address: 0x0B

| Bit position: | 7 | 6 | 5 | 4 | 3 | 2 | 1 | 0 |
|--------------------|---|-----------|------|------------|---|---|---|---|
| Bit field: | — | SPBY T | SPLW | SPRD TD | — | — | — | — |
| Value after reset: | 0 | 0 | 0 | 0 | 0 | 0 | 0 | 0 |

| ビット | シンボル | 機能 | R/W |
|-----|--------|---|-----|
| 3:0 | — | 読むと 0 が読めます。書く場合、0 としてください。 | R/W |
| 4 | SPRDTD | SPI 受信/送信データ選択 0: SPDR レジスタの値は受信バッファから読み出す 1: SPDR レジスタの値は送信バッファから読み出す（ただし、送信バッファが空の場合） | R/W |
| 5 | SPLW | SPI ワードアクセス/ハーフワードアクセス設定 0: SPDR_HA レジスタが有効（ハーフワードアクセス） 1: SPDR レジスタが有効（ワードアクセス） | R/W |

| ビット | シンボル | 機能 | R/W |
|-----|-------|---|-----|
| 6 | SPBYT | SPI バイトアクセス設定 0: SPDR/SPDR_HA レジスタへのアクセスはハーフワードアクセスまたはワードアクセス (SPLW 有効) 1: SPDR_BY へのアクセスはバイトアクセス (SPLW 無効) | R/W |
| 7 | — | 読むと 0 が読めます。書く場合、0 としてください。 | R/W |

SPI データコントロールレジスタ (SPDCR) は、SPDR レジスタの読み出し、SPDR レジスタへのアクセス幅をワードアクセス/ハーフワードアクセス/バイトアクセスに設定するためのレジスタです。

SPRDTD ビット (SPI 受信/送信データ選択)

SPRDTD ビットは、SPDR/SPDR_HA レジスタが受信バッファと送信バッファのどちらから値を読み出すかを選択します。送信バッファから読み出す場合、SPDR/SPDR_HA レジスタへ最後に書き込まれた値が読み出されます。SPI 送信バッファエンプティ割り込み発生後に、送信バッファを読み出します。

詳細は、「27.2.5. SPDR/SPDR_HA/SPDR_BY : SPI データレジスタ」を参照してください。

SPLW ビット (SPI ワードアクセス/ハーフワードアクセス設定)

SPLW ビットは、SPDR レジスタへのアクセス幅を設定します。SPLW ビットが 0 の場合、SPDR_HA レジスタへのハーフワードアクセスが有効になり、SPLW ビットが 1 の場合、SPDR レジスタへのワードアクセスが有効になります。また、このビットが 0 のとき、SPI データ長設定ビット (SPCMD0.SPB[3:0] ビット) は 8~16 ビットに設定してください。20、24、または 32 ビットのデータ長に設定した場合、いかなる動作も行わないでください。

SPBYT ビット (SPI バイトアクセス設定)

SPBYT ビットは、SPI データレジスタ (SPDR) にアクセスする際のデータ幅を設定するのに使用します。SPBYT=0 のとき、SPDR/SPDR_HA レジスタへのアクセスは、ワードアクセスまたはハーフワードアクセスを使用してください。SPBYT=1 (この場合 SPLW は無効) の場合、SPDR_BY レジスタへのアクセスにはバイトアクセスを使用してください。

SPBYT=1 の場合、SPI コマンドレジスタ 0 (SPCMD0) の SPI データ長ビット (SPB[3:0]) を 8 ビットに設定してください。SPB[3:0] を 9~16、20、24、または 32 ビットに設定した場合、その後の動作は保証されません。

27.2.8 SPCKD : SPI クロック遅延レジスタ

Base address: SPI0 = 0x4007_2000

Offset address: 0x0C

| | | | | | | | | |
|---------------|---|---|---|---|---|------------|---|---|
| Bit position: | 7 | 6 | 5 | 4 | 3 | 2 | 1 | 0 |
| Bit field: | — | — | — | — | — | SCKDL[2:0] | | |

Value after reset: 0 0 0 0 0 0 0 0 0

| ビット | シンボル | 機能 | R/W |
|-----|------------|--|-----|
| 2:0 | SCKDL[2:0] | RSPCK 遅延設定 0 0 0: 1 RSPCK 0 0 1: 2 RSPCK 0 1 0: 3 RSPCK 0 1 1: 4 RSPCK 1 0 0: 5 RSPCK 1 0 1: 6 RSPCK 1 1 0: 7 RSPCK 1 1 1: 8 RSPCK | R/W |
| 7:3 | — | 読むと 0 が読めます。書く場合、0 としてください。 | R/W |

SPCKD レジスタは、SPCMD0.SCKDEN ビットが 1 の場合、SSLni 信号アサート開始から RSPCK 発振までの期間 (RSPCK 遅延) を設定するためのレジスタです。

SCKDL[2:0]ビット (RSPCK 遅延設定)

SCKDL[2:0]ビットは SPCMD0.SCKDEN ビットが 1 の場合の RSPCK 遅延値を設定します。SPI をスレーブモードで使用する場合は、SCKDL[2:0]ビットを 000b にしてください。

27.2.9 SSLND : SPI スレーブ選択ネゲート遅延レジスタ

Base address: SPI0 = 0x4007_2000

Offset address: 0x0D

| | | | | | | | | |
|--------------------|---|---|---|---|---|------------|---|---|
| Bit position: | 7 | 6 | 5 | 4 | 3 | 2 | 1 | 0 |
| Bit field: | — | — | — | — | — | SLNDL[2:0] | | |
| Value after reset: | 0 | 0 | 0 | 0 | 0 | 0 | 0 | 0 |

| ビット | シンボル | 機能 | R/W |
|-----|------------|--|-----|
| 2:0 | SLNDL[2:0] | SSL ネゲート遅延設定 0 0 0: 1 RSPCK 0 0 1: 2 RSPCK 0 1 0: 3 RSPCK 0 1 1: 4 RSPCK 1 0 0: 5 RSPCK 1 0 1: 6 RSPCK 1 1 0: 7 RSPCK 1 1 1: 8 RSPCK | R/W |
| 7:3 | — | 読むと 0 が読めます。書く場合、0 としてください。 | R/W |

SSLND レジスタは、SPI コマンドレジスタ m (SPCMDm) の SLNDEN ビットが 1 の場合に、マスタモードの SPI がシリアル転送の最終 RSPCK エッジを送信してから SSLni 信号をネゲートするまでの期間 (SSL ネゲート遅延) を設定するためのレジスタです。

SLNDL[2:0]ビット (SSL ネゲート遅延設定)

SLNDL[2:0]ビットは SPI がマスタモードのとき、SSL ネゲート遅延値を設定します。SPI をスレーブモードで使用する場合は、SLNDL[2:0]ビットを 000b にしてください。

27.2.10 SPND : SPI 次アクセス遅延レジスタ

Base address: SPI0 = 0x4007_2000

Offset address: 0x0E

| | | | | | | | | |
|--------------------|---|---|---|---|---|------------|---|---|
| Bit position: | 7 | 6 | 5 | 4 | 3 | 2 | 1 | 0 |
| Bit field: | — | — | — | — | — | SPNDL[2:0] | | |
| Value after reset: | 0 | 0 | 0 | 0 | 0 | 0 | 0 | 0 |

| ビット | シンボル | 機能 | R/W |
|-----|------------|---|-----|
| 2:0 | SPNDL[2:0] | SPI 次アクセス遅延設定 0 0 0: 1 RSPCK + 2 PCLKB 0 0 1: 2 RSPCK + 2 PCLKB 0 1 0: 3 RSPCK + 2 PCLKB 0 1 1: 4 RSPCK + 2 PCLKB 1 0 0: 5 RSPCK + 2 PCLKB 1 0 1: 6 RSPCK + 2 PCLKB 1 1 0: 7 RSPCK + 2 PCLKB 1 1 1: 8 RSPCK + 2 PCLKB | R/W |
| 7:3 | — | 読むと 0 が読めます。書く場合、0 としてください。 | R/W |

SPND レジスタは、SPCMD0.SPNDEN ビットが 1 の場合、シリアル転送終了後の SSLni 信号の非アクティブ期間 (次アクセス遅延) を設定するためのレジスタです。

SPNDL[2:0]ビット (SPI 次アクセス遅延設定)

SPNDL[2:0]ビットは SPCMD0.SPNDEN ビットが 1 の場合に、次アクセス遅延を設定します。SPI をスレーブモードで使用する場合は、SPNDL[2:0]ビットを 000b にしてください。

27.2.11 SPCR2 : SPI コントロールレジスタ 2

Base address: SPI0 = 0x4007_2000

Offset address: 0x0F

| | | | | | | | | |
|--------------------|---|---|---|------------|-----|-------|------|------|
| Bit position: | 7 | 6 | 5 | 4 | 3 | 2 | 1 | 0 |
| Bit field: | — | — | — | SCKA SE | PTE | SPIIE | SPOE | SPPE |
| Value after reset: | 0 | 0 | 0 | 0 | 0 | 0 | 0 | 0 |

| ビット | シンボル | 機能 | R/W |
|-----|--------|---|-----|
| 0 | SPPE | パリティ許可 0: 送信データにパリティビットを付加せず、受信データのパリティビットをチェックしない 1: (SPCR.TXMD = 0 の場合) 送信データにパリティビットを付加し、受信データのパリティビットをチェックする (SPCR.TXMD = 1 の場合) 送信データにパリティビットを付加するが、受信データのパリティビットをチェックしない | R/W |
| 1 | SPOE | パリティモード 0: 送受信に偶数パリティを選択 1: 送受信に奇数パリティを選択 | R/W |
| 2 | SPIIE | SPI アイドル割り込み許可 0: アイドル割り込み要求禁止 1: アイドル割り込み要求許可 | R/W |
| 3 | PTE | パリティ自己診断 0: パリティ回路自己診断機能は無効 1: パリティ回路自己診断機能は有効 | R/W |
| 4 | SCKASE | RSPCK 自動停止機能有効 0: RSPCK 自動停止機能は無効 1: RSPCK 自動停止機能は有効 | R/W |
| 7:5 | — | 読むと 0 が読めます。書く場合、0 としてください。 | R/W |

SPPE ビット (パリティ許可)

SPPE ビットはパリティ機能を有効または無効にします。

SPCR.TXMD ビットが 0 で、SPCR2.SPPE ビットが 1 のとき、送信データにパリティビットを付加し、受信データのパリティチェックを行います。

SPCR.TXMD ビットが 1 で、SPCR2.SPPE ビットが 1 のとき、送信データにパリティビットを付加しますが、受信データのパリティチェックは行いません。

SPOE ビット (パリティモード)

SPOE ビットは偶数パリティまたは奇数パリティを設定します。

偶数パリティを設定すると、パリティビットと送受信キャラクタを合わせて、値が 1 のビットの総数が偶数になるようにパリティビットが付加されます。同様に、奇数パリティを設定すると、パリティビットと送受信キャラクタを合わせて、値が 1 のビットの総数が奇数になるようにパリティビットが付加されます。

SPOE ビットは、SPPE ビットが 1 の場合にのみ有効です。

SPIIE ビット (SPI アイドル割り込み許可)

SPIIE ビットは SPI のアイドル状態が検出されて SPSR.IDLNF フラグが 0 になった場合の、SPI アイドル割り込み要求の発生を許可または禁止します。

PTE ビット (パリティ自己診断)

PTE ビットはパリティ機能が正常であることを確認するための、パリティ回路の自己診断機能を有効または無効にします。

SCKASE ビット (RSPCK 自動停止機能有効)

SCKASE ビットは RSPCK 自動停止機能を有効または無効にします。この機能を有効にした場合、マスタモードでのデータ受信時に、オーバーランエラーが発生する前に RSPCK クロックが停止します。詳細は、「[27.3.8.1. オーバーランエラー](#)」を参照してください。

27.2.12 SPCMD0 : SPI コマンドレジスタ 0

Base address: SPI0 = 0x4007_2000

Offset address: 0x10

| | | | | | | | | | | | | | | | | |
|--------------------|------------|------------|------------|------|----------|----|---|---|-----------|---|---|-----------|---|------|------|---|
| Bit position: | 15 | 14 | 13 | 12 | 11 | 10 | 9 | 8 | 7 | 6 | 5 | 4 | 3 | 2 | 1 | 0 |
| Bit field: | SCKD EN | SLND EN | SPND EN | LSBF | SPB[3:0] | | | — | SSLA[2:0] | | | BRDV[1:0] | | CPOL | CPHA | |
| Value after reset: | 0 | 0 | 0 | 0 | 0 | 1 | 1 | 1 | 0 | 0 | 0 | 0 | 1 | 1 | 0 | 1 |

| ビット | シンボル | 機能 | R/W |
|------|-----------|---|-----|
| 0 | CPHA | RSPCK 位相設定 0: 立ち上がりエッジでデータサンプリング、立ち下がりエッジでデータ変化を選択 1: 立ち上がりエッジでデータ変化、立ち下がりエッジでデータサンプリングを選択 | R/W |
| 1 | CPOL | RSPCK 極性設定 0: アイドル時の RSPCK が Low 1: アイドル時の RSPCK が High | R/W |
| 3:2 | BRDV[1:0] | ビットレート分周設定 00: ベースのビットレート 01: ベースのビットレートの 2 分周 10: ベースのビットレートの 4 分周 11: ベースのビットレートの 8 分周 | R/W |
| 6:4 | SSLA[2:0] | SSL 端子の信号アサート設定 000: SSL0 001: SSL1 その他: 設定禁止 | R/W |
| 7 | — | 読むと 0 が読めます。書く場合、0 としてください。 | R/W |
| 11:8 | SPB[3:0] | SPI データ長設定 0x0: 20 ビット 0x1: 24 ビット 0x2: 32 ビット 0x3: 32 ビット 0x8: 9 ビット 0x9: 10 ビット 0xA: 11 ビット 0xB: 12 ビット 0xC: 13 ビット 0xD: 14 ビット 0xE: 15 ビット 0xF: 16 ビット その他: 8 ビット | R/W |
| 12 | LSBF | SPI LSB ファースト 0: MSB ファースト 1: LSB ファースト | R/W |
| 13 | SPNDEN | SPI 次アクセス遅延許可 0: 次アクセス遅延は 1 RSPCK + 2 PCLKB 1: 次アクセス遅延は SPI 次アクセス遅延レジスタ (SPND) の設定値 | R/W |

| ビット | シンボル | 機能 | R/W |
|-----|--------|---|-----|
| 14 | SLNDEN | SSL ネゲート遅延設定許可 0: SSL ネゲート遅延は 1RSPCK 1: SSL ネゲート遅延は SPI スレーブ選択ネゲート遅延レジスタ (SSLND) の設定値 | R/W |
| 15 | SCKDEN | RSPCK 遅延設定許可 0: RSPCK 遅延は 1RSPCK 1: RSPCK 遅延は SPI クロック遅延レジスタ (SPCKD) の設定値 | R/W |

SPCMD0 レジスタは、マスタモードの SPI に対して転送フォーマットを設定するレジスタです。

このレジスタの設定は、送信バッファが空 (SPSR.SPTEF = 1)、すなわち次転送のデータがセットされていない状態で、このレジスタを参照したときに送信されるデータの設定前に行う必要があります。

SPCR.SPE ビットが 1 の状態で、SPCMD0 レジスタの内容を書き換えた場合は、以降の動作は行わないでください。

CPHA ビット (RSPCK 位相設定)

CPHA ビットはマスタモードまたはスレーブモードの SPI に対して、RSPCK の位相を設定します。SPI モジュール間でデータ通信を行う場合、モジュール間では同一の RSPCK 位相を設定する必要があります。

CPOL ビット (RSPCK 極性設定)

CPOL ビットはマスタモードまたはスレーブモードの SPI に対して、RSPCK の極性を設定します。SPI モジュール間でデータ通信を行う場合、モジュール間では同一の RSPCK 極性を設定する必要があります。

BRDV[1:0] ビット (ビットレート分周設定)

BRDV[1:0] ビットは、SPBR レジスタの設定値との組み合わせでビットレートを決定します。(「27.2.6. SPBR : SPI ビットレートレジスタ」を参照してください)。SPBR レジスタの設定値は、ベースとなるビットレートを決定します。BRDV[1:0] ビットの設定値は、ベースのビットレートに対して分周なし / 2 分周 / 4 分周 / 8 分周したビットレートを選択します。BRDV[1:0] ビットに異なる値を設定することで、コマンドごとに異なるビットレートでシリアル転送を実行できます。

SSLA[2:0] ビット (SSL 端子の信号アサート設定)

SSLA[2:0] ビットはマスタモードの SPI がシリアル転送を行う際の、SSLni 信号のアサートを制御します。SSLni 信号アサート時の信号極性は、関連する SSLP レジスタの設定値で決定されます。マルチマスタモードで SSLA[2:0] ビットを 000b にした場合、SSLn0 端子は入力になるため、全 SSL 信号がネゲート状態でシリアル転送が実行されます。

SPI をスレーブモードで使用する場合は、SSLA[2:0] ビットを 000b にしてください。

SPB[3:0] ビット (SPI データ長設定)

SPB[3:0] ビットはマスタモードまたはスレーブモードの SPI に対して、転送データ長を指定します。

LSBF ビット (SPI LSB ファースト)

LSBF ビットはマスタモードまたはスレーブモードの SPI に対して、そのデータフォーマットを MSB ファーストまたは LSB ファーストに設定します。

SPNDEN ビット (SPI 次アクセス遅延許可)

SPNDEN ビットはマスタモードの SPI がシリアル転送を終了して SSLni 信号を非アクティブにしてから、次アクセスの SSLni 信号のアサートを可能にするまでの期間 (次アクセス遅延) を設定します。SPNDEN ビットが 0 のとき、SPI は次アクセス遅延を 1RSPCK + 2PCLKB に設定します。SPNDEN ビットが 1 のとき、SPI は SPND レジスタの設定に従った次アクセス遅延を挿入します。

SPI をスレーブモードで使用する場合は、SPNDEN ビットを 0 にする必要があります。

SLNDEN ビット (SSL ネゲート遅延設定許可)

SLNDEN ビットはマスタモードの SPI が、RSPCK を発振停止してから SSLni 信号を非アクティブにするまでの期間 (SSL ネゲート遅延) を設定します。SLNDEN ビットが 0 のとき、SPI は SSL ネゲート遅延を 1RSPCK に設定します。SLNDEN ビットが 1 のとき、SPI は SSLND レジスタの設定に従った SSL ネゲート遅延で SSLni 信号をネゲートします。

SPI をスレーブモードで使用する場合は、SLNDEN ビットを 0 にする必要があります。

SCKDEN ビット (RSPCK 遅延設定許可)

SCKDEN ビットはマスタモードの SPI が、SSLn_i 信号をアクティブにしてから RSPCK の発振を開始するまでの期間 (SPI クロック遅延) を設定します。SCKDEN ビットが 0 のとき、SPI は RSPCK 遅延を 1RSPCK にします。SCKDEN ビットが 1 のとき、SPI は SPCKD レジスタの設定に従った RSPCK 遅延で RSPCK の発振を開始します。

SPI をスレーブモードで使用する場合は、SCKDEN ビットを 0 にする必要があります。

27.3 動作説明

本節では、シリアル転送期間という用語を、有効データのドライブ開始から最終有効データの取り込みまでの期間を意味する用語として使用しています。

27.3.1 SPI 動作の概要

SPI は、下記のモードでの同期式シリアル転送が可能です。

- スレーブモード (SPI 動作)
- シングルマスタモード (SPI 動作)
- マルチマスタモード (SPI 動作)
- スレーブモード (クロック同期式動作)
- マスタモード (クロック同期式動作)

SPI のモードは、SPCR.MSTR、SPCR.MODFEN、および SPCR.SPMS ビットで選択できます。表 27.4 に SPI のモードと SPCR レジスタの設定値との関係、および各モードの概要を示します。

表 27.4 SPI のモードと SPCR レジスタの設定値との関係、および各モードの概要 (1/2)

| モード | スレーブ (SPI 動作) | シングルマスタ (SPI 動作) | マルチマスタ (SPI 動作) | スレーブ (クロック同期式動作) | マスタ (クロック同期式動作) |
|-----------------------|-------------------|------------------|-----------------|------------------|-----------------|
| MSTR ビットの設定値 | 0 | 1 | 1 | 0 | 1 |
| MODFEN ビットの設定値 | 0 または 1 | 0 | 1 | 0 | 0 |
| SPMS ビットの設定値 | 0 | 0 | 0 | 1 | 1 |
| RSPCK _n 端子 | 入力 | 出力 | 出力/Hi-Z | 入力 | 出力 |
| MOSIn 端子 | 入力 | 出力 | 出力/Hi-Z | 入力 | 出力 |
| MISO _n 端子 | 出力/Hi-Z | 入力 | 入力 | 出力 | 入力 |
| SSL _{n0} 端子 | 入力 | 出力 | 入力 | Hi-Z(注1) | Hi-Z(注1) |
| SSL _{n1} 端子 | Hi-Z(注1) | 出力 | 出力/Hi-Z | Hi-Z(注1) | Hi-Z(注1) |
| SSL 極性変更機能 | あり | あり | あり | — | — |
| 最大転送レート | PCLKB/6 | PCLKB/2 | PCLKB/2 | PCLKB/6 | PCLKB/2 |
| クロックソース | RSPCK 入力 | 内蔵ポーレートジェネレータ | 内蔵ポーレートジェネレータ | RSPCK 入力 | 内蔵ポーレートジェネレータ |
| クロック極性 | 2 種 | | | | |
| クロック位相 | 2 種 | 2 種 | 2 種 | 1 種 (CPHA = 1) | 2 種 |
| 先頭転送ビット | MSB/LSB | | | | |
| 転送データ長 | 8~16、20、24、32 ビット | | | | |
| RSPCK 遅延制御 | なし | あり | あり | なし | あり |
| SSL ネゲート遅延制御 | なし | あり | あり | なし | あり |
| 次アクセス遅延制御 | なし | あり | あり | なし | あり |

表 27.4 SPI のモードと SPCR レジスタの設定値との関係、および各モードの概要 (2/2)

| モード | スレーブ (SPI 動作) | シングルマスタ (SPI 動作) | マルチマスタ (SPI 動作) | スレーブ (クロック同期式動作) | マスタ (クロック同期式動作) |
|---------------|-------------------------|---|---|------------------|---|
| 転送トリガ | SSL 入力アクティブまたは RSPCK 発振 | 送信バッファエンプティ割り込み要求発生で送信バッファに書き込み (SPTEF = 1) | 送信バッファエンプティ割り込み要求発生で送信バッファに書き込み (SPTEF = 1) | RSPCK 発振 | 送信バッファエンプティ割り込み要求発生で送信バッファに書き込み (SPTEF = 1) |
| 送信バッファエンプティ検出 | あり | | | | |
| 受信バッファフル検出 | あり(注2) | | | | |
| オーバーランエラー検出 | あり(注2) | あり(注2)(注4) | あり(注2)(注4) | あり(注2) | あり(注2) |
| パリティエラー検出 | あり(注3)(注2) | | | | |
| モードフォルトエラー検出 | あり (MODFEN = 1) | なし | あり | なし | なし |
| アンダーランエラー検出 | あり | なし | なし | あり | なし |

注 1. この機能は本モードでは使用しません。

注 2. SPCR.TXMD ビットが 1 のときは、受信バッファフル検出、オーバーランエラー検出、およびパリティエラー検出を行いません。

注 3. SPCR2.SPPE ビットが 0 のときは、パリティエラー検出を行いません。

注 4. SPCR2.SCKASE ビットが 1 のときは、オーバーランエラー検出を行いません。

27.3.2 SPI 端子の制御

SPI は、SPCR.MSTR、SPCR.MODFEN、SPCR.SPMS ビットの設定と入出力ポートの PmnPFS.NCODR ビットの設定に基づき、端子の状態を切り替えます。端子状態と各ビットの設定値との関係を表 27.5 に示します。入出力ポートの PmnPFS.NCODR ビットの設定値を 0 にすると、CMOS 出力となります。設定値を 1 にするとオープンドレイン出力となります。入出力ポートの設定も同じとなるよう設定してください。

表 27.5 端子状態とビット設定値の関係 (1/2)

| モード | 端子 | 端子状態(注2) | |
|---|------------------|--------------------------|--------------------------|
| | | 入出力ポートの PmnPFS.NCODR = 0 | 入出力ポートの PmnPFS.NCODR = 1 |
| シングルマスタモード (SPI 動作) (MSTR = 1, MODFEN = 0, SPMS = 0) | RSPCKn | CMOS 出力 | オープンドレイン出力 |
| | SSLn0, SSLn1 | CMOS 出力 | オープンドレイン出力 |
| | MOSIn | CMOS 出力 | オープンドレイン出力 |
| | MISOn | 入力 | 入力 |
| マルチマスタモード (SPI 動作) (MSTR = 1, MODFEN = 1, SPMS = 0) | RSPCKn(注3) | CMOS 出力/Hi-Z | オープンドレイン出力/Hi-Z |
| | SSLn0 | 入力 | 入力 |
| | SSLn1(注3) | CMOS 出力/Hi-Z | オープンドレイン出力/Hi-Z |
| | MOSIn(注3) | CMOS 出力/Hi-Z | オープンドレイン出力/Hi-Z |
| | MISOn | 入力 | 入力 |
| スレーブモード (SPI 動作) (MSTR = 0, SPMS = 0) | RSPCKn | 入力 | 入力 |
| | SSLn0 | 入力 | 入力 |
| | SSLn1(注5) | Hi-Z(注1) | Hi-Z(注1) |
| | MOSIn | 入力 | 入力 |
| | MISOn(注4) | CMOS 出力/Hi-Z | オープンドレイン出力/Hi-Z |
| マスタモード (クロック同期式動作) (MSTR = 1, MODFEN = 0, SPMS = 1) | RSPCKn | CMOS 出力 | オープンドレイン出力 |
| | SSLn0, SSLn1(注5) | Hi-Z(注1) | Hi-Z(注1) |

表 27.5 端子状態とビット設定値の関係 (2/2)

| モード | 端子 | 端子状態 ^(注2) | |
|--|---|-----------------------------|-----------------------------|
| | | 入出力ポートの PmnPFS.NCODR = 0 | 入出力ポートの PmnPFS.NCODR = 1 |
| | MOSIn | CMOS 出力 | オープンドレイン出力 |
| | MISO _n | 入力 | 入力 |
| スレーブモード (クロック同期式動作) (MSTR = 0, SPMS = 1) | RSPCK _n | 入力 | 入力 |
| | SSL _{n0} , SSL _{n1} ^(注5) | Hi-Z ^(注1) | Hi-Z ^(注1) |
| | MOSIn | 入力 | 入力 |
| | MISO _n | CMOS 出力 | オープンドレイン出力 |

注 1. この機能は本モードでは使用しません。

注 2. SPI 機能が選択されていない兼用端子には、SPI の設定値は反映されません。

注 3. SSL_{n0} がアクティブレベルの場合、端子の状態は Hi-Z になります。入力信号がアクティブレベルかどうかは、SSLP.SSL0P ビットの設定値で決まります。

注 4. SSL_{n0} が非アクティブレベルまたは SPCR.SPE ビットが 0 の場合、端子の状態は Hi-Z になります。入力信号がアクティブレベルかどうかは、SSLP.SSL0P ビットの値で決まります。

注 5. これらの端子は入出力ポート端子として使用できます。

シングルマスタモード (SPI 動作) またはマルチマスタモード (SPI 動作) の SPI は、SPPCR レジスタの MOIFE ビットと MOIFV ビットの設定値に基づいて、SSL ネゲート期間の MOSI 信号値を表 27.6 のように決定します。

表 27.6 SSL ネゲート期間の MOSI 端子の信号値の決定方法

| SPPCR.MOIFE ビット | SPPCR.MOIFV ビット | SSL ネゲート期間の MOSIn 信号値 |
|-----------------|-----------------|-----------------------|
| 0 | 0, 1 | 前回転送の最終データ |
| 1 | 0 | Low |
| 1 | 1 | High |

27.3.3 SPI システム構成例

27.3.3.1 シングルマスタとシングルスレーブ (MCU はマスタ)

図 27.5 に、MCU がマスタである場合のシングルマスタとシングルスレーブの SPI システム構成例を示します。シングルマスタとシングルスレーブ構成では、MCU (マスタ) の SSL_{ni} 出力は使用されません。SPI スレーブの SSL 入力は Low に固定して、SPI スレーブの選択状態を維持します。^(注1)

注 1. SPCMD0.CPHA ビットが 0 の場合に使用する転送フォーマットでは、SSL 端子へ入力される信号をアクティブレベルに固定することができないスレーブデバイスも存在します。このような場合は、本 MCU の SSL_{ni} 出力をスレーブデバイスの SSL 入みに接続してください。

MCU (マスタ) は、RSPCK_n および MOSIn 信号をドライブします。SPI スレーブは、MISO 信号をドライブします。



図 27.5 シングルマスタとシングルスレーブの構成例 (MCU はマスタ)

27.3.3.2 シングルマスタとシングルスレーブ (MCU はスレーブ)

図 27.6 に、MCU をスレーブとして使用する場合のシングルマスタ/シングルスレーブの SPI システム構成例を示します。MCU がスレーブとして動作する場合は、SSLn0 端子は SSL 入力として使用されます。SPI マスタは、RSPCK および MOSI 信号をドライブします。MCU (スレーブ) は、MISO_n 信号をドライブします。(注1)

注 1. SSLn0 が非アクティブレベルの場合、端子状態が Hi-Z になります。

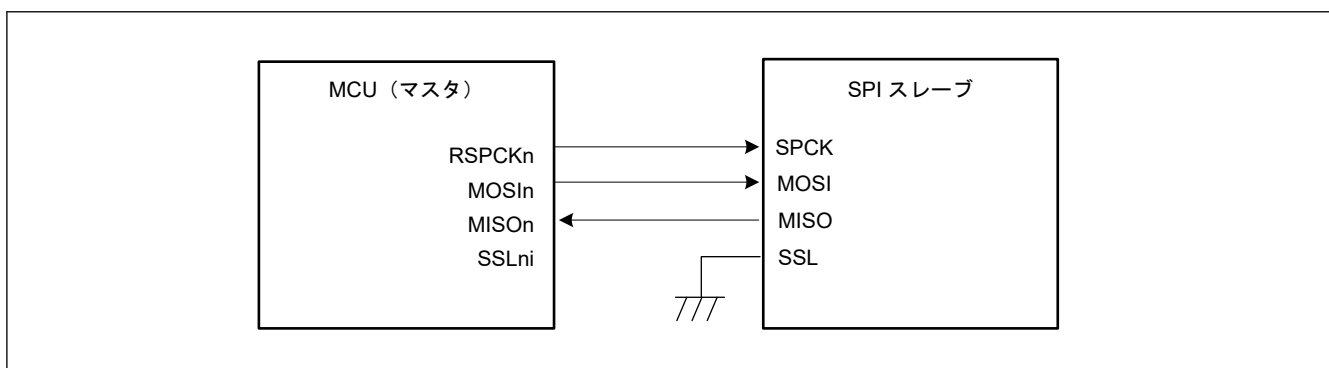
SPCMD0.CPHA ビットを 1 にしたシングルスレーブ構成の場合には、MCU (スレーブ) の SSLn0 入力を Low に固定して、MCU (スレーブ) は選択状態を維持します。これにより、シリアル転送を実行することも可能です(図 27.7)。



図 27.6 シングルマスタとシングルスレーブの構成例 (MCU はスレーブ、SPCMDm.CPHA = 0)



図 27.7 シングルマスタとシングルスレーブの構成例 (MCU はスレーブ、SPCMDm.CPHA = 1)

27.3.3.3 シングルマスタとマルチスレーブ (MCU はマスタ)

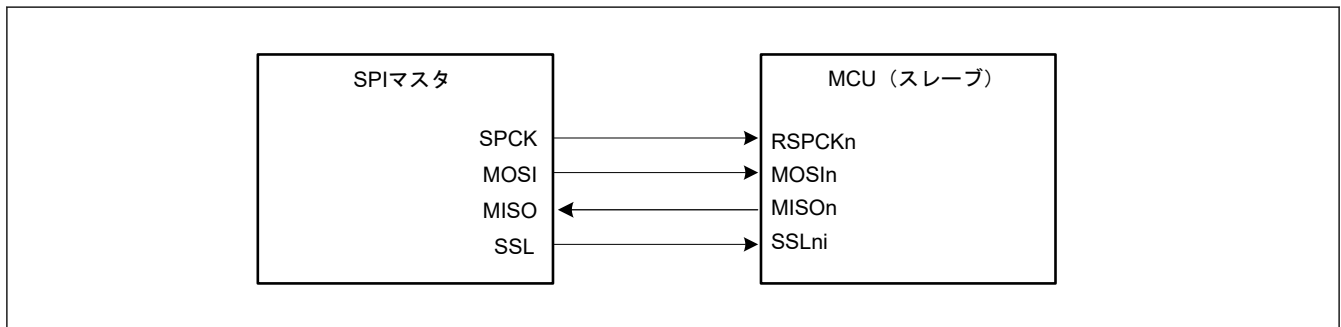
図 27.8 に、MCU がマスタである場合のシングルマスタとマルチスレーブの SPI システム構成例を示します。この例では、MCU (マスタ) と 2 つのスレーブ (SPI スレーブ 0、SPI スレーブ 1) から SPI システムを構成しています。

MCU (マスタ) の RSPCK_n 出力と MOS_{In} 出力は、SPI スレーブ 0 と SPI スレーブ 1 の RSPCK 入力と MOSI 入力に接続します。SPI スレーブ 0 と SPI スレーブ 1 の MISO 出力は、すべて MCU (マスタ) の MISO_n 入力に接続します。MCU (マスタ) の SSLn0 出力と SSLn1 出力は、それぞれ SPI スレーブ 0 と SPI スレーブ 1 の SSL 入力に接続します。

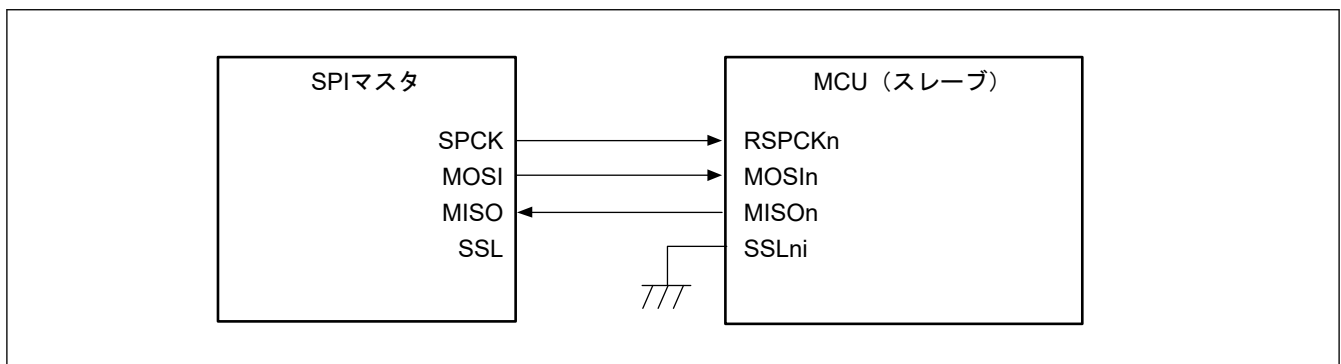
MCU (マスタ) は、RSPCK_n、MOS_{In}、SSLn0、SSLn1 信号をドライブします。SPI スレーブ 0 および SPI スレーブ 1 のうち、SSL 入力に Low を入力されているスレーブが、MISO 信号をドライブします。



図 27.8 シングルマスタとマルチスレーブの構成例 (MCU はマスタ)

27.3.3.4 シングルマスタとマルチスレーブ (MCU はスレーブ)

図 27.9 に、MCU がスレーブである場合のシングルマスタ/マルチスレーブの SPI システム構成例を示します。この例では、SPI マスタと 2 つの MCU (スレーブ X、スレーブ Y) から SPI システムを構成しています。

SPI マスタの SPCK 出力と MOSI 出力は、MCU (スレーブ X、スレーブ Y) の RSPCK_n 入力と MOSI_n 入力に接続します。MCU (スレーブ X、スレーブ Y) の MISO_n 出力は、すべて SPI マスタの MISO 入力に接続します。SPI マスタの SSLX 出力、SSLY 出力は、それぞれ MCU (スレーブ X、スレーブ Y) の SSL_{n0} 入力に接続します。

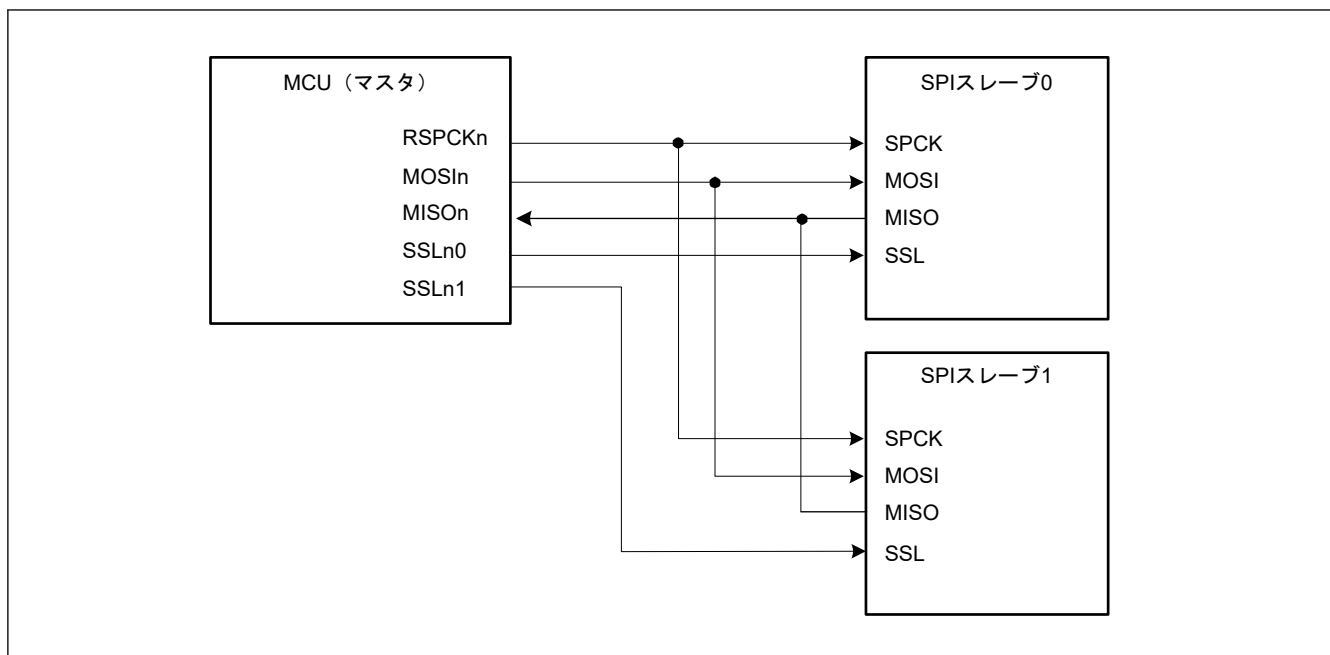
SPI マスタは、SPCK、MOSI、SSLX、SSLY をドライブします。MCU (スレーブ X、スレーブ Y) のうち、SSL_{n0} 入力に Low を入力されているスレーブが、MISO_n をドライブします。



図 27.9 シングルマスタとマルチスレーブの構成例 (MCU はスレーブ)

27.3.3.5 クロック同期式動作のマスタとスレーブ (MCU はマスタ)

図 27.10 に、MCU がマスタである場合のクロック同期式動作のマスタ/スレーブの構成例を示します。この構成では、MCU (マスタ) の SSLni は使用しません。

MCU (マスタ) は、RSPCKn および MOSIn 信号をドライブします。SPI スレーブは、MISO 信号をドライブします。

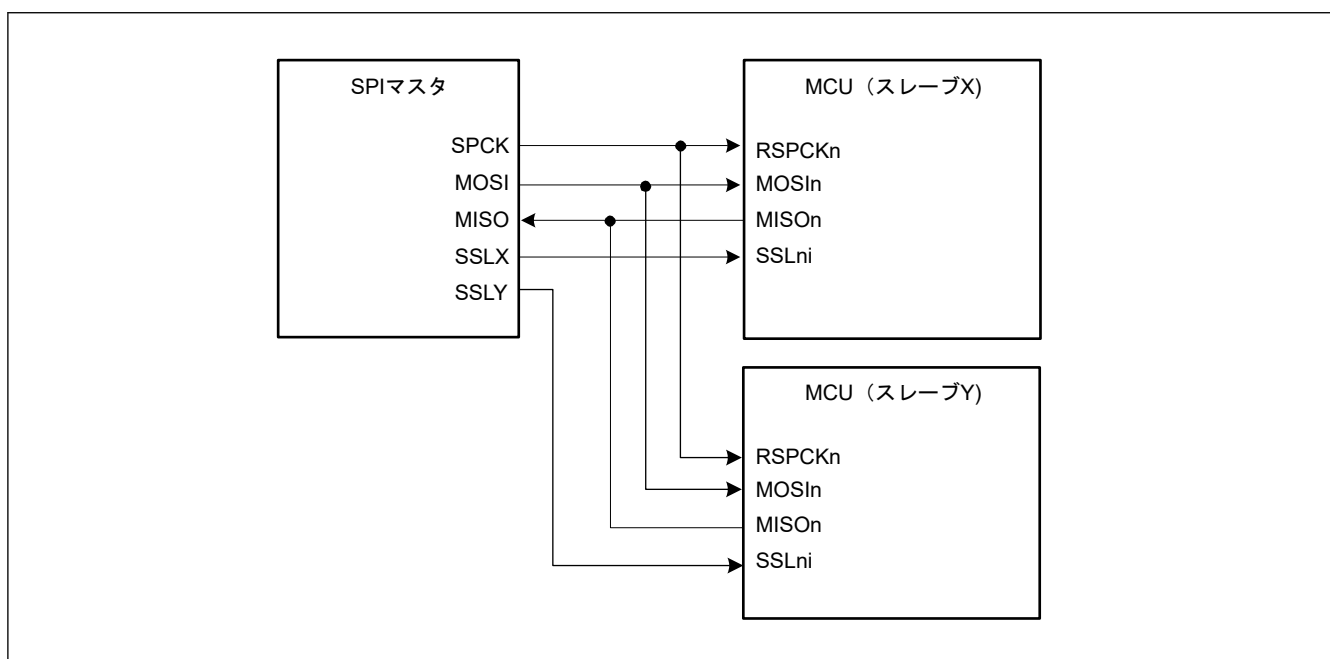

図 27.10 クロック同期式動作のマスタとスレーブの構成例 (MCU はマスタ)

27.3.3.6 クロック同期式動作のマスタとスレーブ (MCU はスレーブ)

図 27.11 に、MCU がスレーブである場合のクロック同期式動作のマスタ/スレーブの構成例を示します。MCU をスレーブ (クロック同期式動作) として使用する場合は、MCU (スレーブ) は MISO_n 信号をドライブし、SPI マスタは SPCK および MOSI 信号をドライブします。また、MCU (スレーブ) の SSL_{n0} と SSL_{n1} は使用しません。

SPCMD0.CPHA ビットが 1 でシングルスレーブ構成の場合のみ、MCU (スレーブ) はシリアル転送を実行できます。

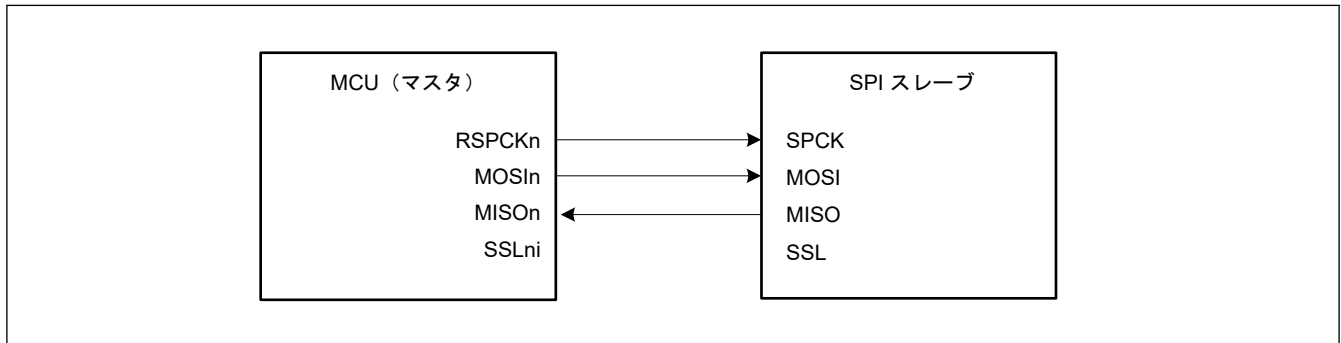

図 27.11 クロック同期式動作のマスタとスレーブの構成例 (MCU はスレーブ、CPHA = 1)

27.3.4 データフォーマット

SPI のデータフォーマットは、SPI コマンドレジスタ 0 (SPCMD0) と SPI コントロールレジスタ 2 (SPCR2) のパリティ許可ビット (SPPE) の設定値に依存します。MSB ファーストか LSB ファーストかにかかわらず、SPI は SPI データレジスタ (SPDR/SPDR_HA) の LSB ビットから設定データ長に該当するビット分の範囲を転送データとして扱います。

以下では、転送前または転送後のデータの 1 フレーム分のデータフォーマットについて説明します。

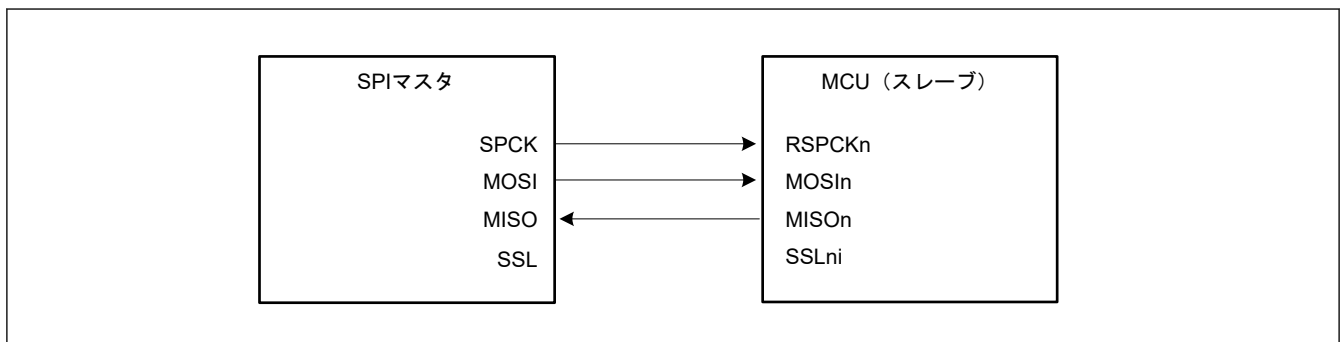
パリティ機能無効時のデータフォーマット

パリティ機能無効時は、SPI データ長設定ビット (SPI コマンドレジスタ 0 (SPCMD0.SPB[3:0])) で設定したビット長のデータの送受信を行います。

パリティ機能有効時のデータフォーマット

パリティ機能有効時は、SPI データ長設定ビット (SPI コマンドレジスタ 0 (SPCMD0.SPB[3:0])) で設定したビット長のデータの送受信を行います。ただし、最終ビットはパリティビットです。



図 27.12 パリティ機能無効時と有効時のデータフォーマット

27.3.4.1 パリティ機能無効時 (SPCR2.SPPE = 0) の動作

パリティ機能が無効の場合、送信データを加工せず、シフトレジスタにコピーします。以下では、SPI データレジスタ (SPDR/SPDR_HA) とシフトレジスタの関係を、MSB/LSB ファーストとビット長の組み合わせで説明します。

(1) MSB ファースト転送 (32 ビットデータ)

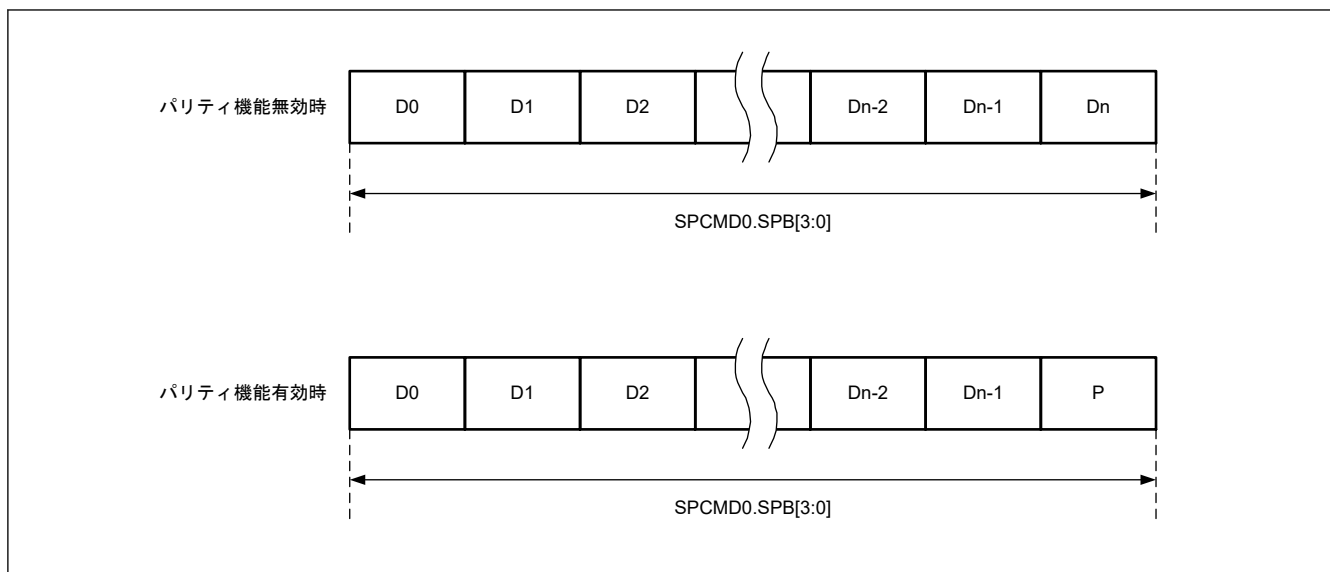
図 27.13 に、パリティ機能無効時に、SPI データ長が 32 ビットの MSB ファースト転送を実施する場合の SPI データレジスタ (SPDR) とシフトレジスタの動作内容を示します。

送信時は、送信バッファの現ステージの T31～T00 ビットをシフトレジスタにコピーします。送信データは、T31 → T30 → … → T00 の順にシフトレジスタの値をシフトして送信されます。

受信時は、受信データをシフトレジスタのビット 0 から格納し、1 ビットごと受信データをシフトします。必要数分の RSPCK 周期が入力され、R31～R00 ビットまでデータがたまると、シフトレジスタの値を受信バッファにコピーします。



図 27.13 MSB ファースト転送 (32 ビットデータ/パリティ機能無効)

(2) MSB ファースト転送 (24 ビットデータ)

図 27.14 に、パリティ機能無効時に、SPI データ長が 32 ビット以外のデータを MSB ファースト転送する例として、24 ビットのデータ転送を実施する場合の SPI データレジスタ (SPDR) とシフトレジスタの動作内容を示します。

送信時は、送信バッファの現ステージの下位 24 ビット (T23~T00) をシフトレジスタにコピーします。送信データは、T23 → T22 → … → T00 の順にシフトレジスタの値をシフトして送信されます。

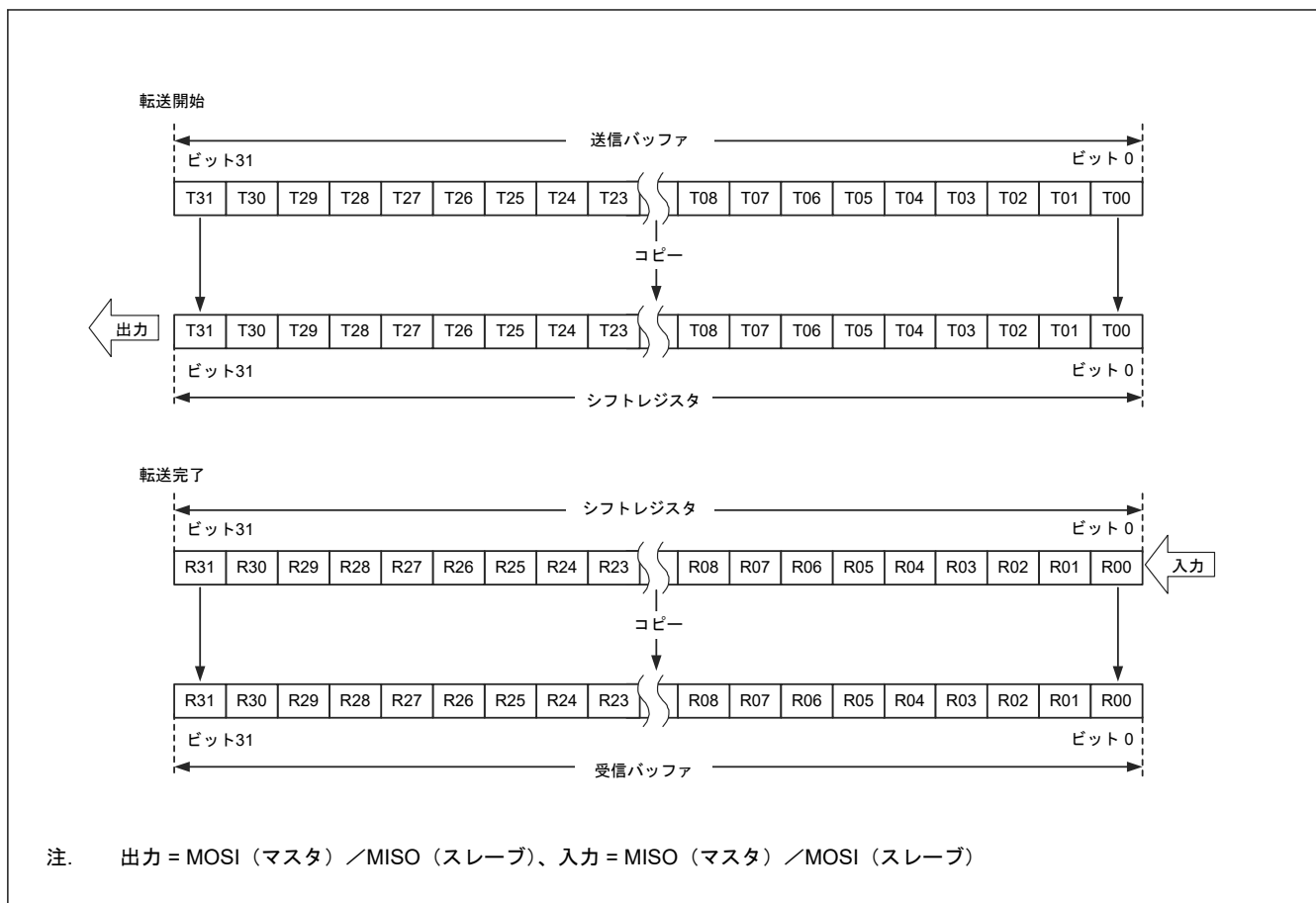
受信時は、受信データをシフトレジスタのビット 0 から格納し、1 ビットごとに受信データをシフトします。必要数分の RSPCK 周期が入力され、R23~R00 ビットまでデータがたまと、シフトレジスタの値を受信バッファにコピーします。受信バッファの上位 8 ビットには送信バッファの上位 8 ビットの値が格納されます。送信時に T31~T24 ビットに 0 を書き込んでおくことにより、受信バッファの上位 8 ビットに 0 を入れることができます。



図 27.14 MSB ファースト転送 (24 ビットデータ/パリティ機能無効)

(3) LSB ファースト転送 (32 ビットデータ)

図 27.15 に、パリティ機能無効時に、SPI データ長が 32 ビットの LSB ファースト転送を実施する場合の SPI データレジスタ (SPDR) とシフトレジスタの動作内容を示します。

送信時は、送信バッファの現ステージのビット T31~T00 をビット単位で T00~T31 の順序に並び替えて、シフトレジスタにコピーします。送信データは、T00 → T01 → … → T31 の順にシフトレジスタの値をシフトして送信されます。

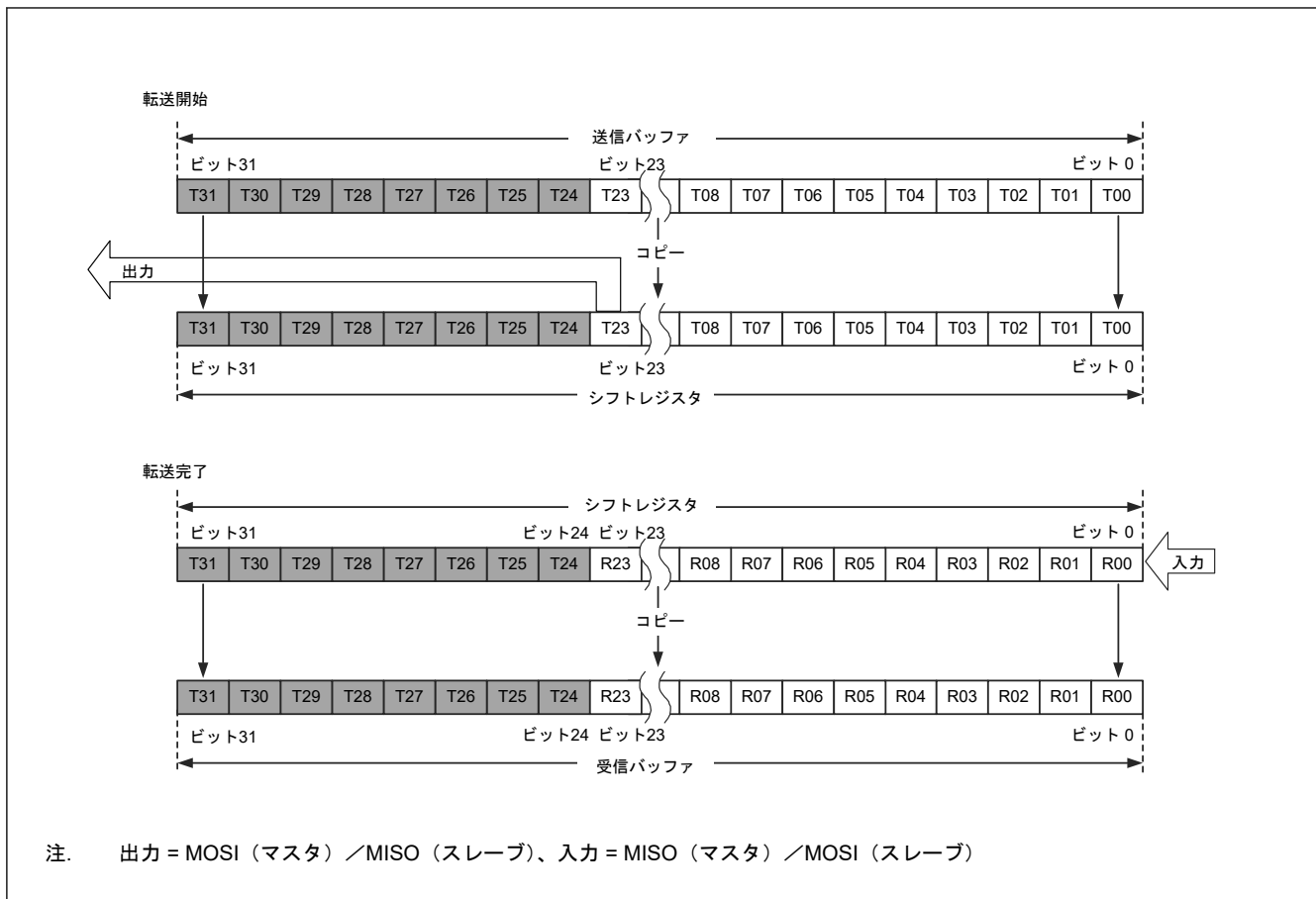
受信時は、受信データをシフトレジスタのビット 0 から格納し、1 ビットごと受信データをシフトします。必要数分の RSPCK 周期が入力され、R00~R31 ビットまでデータがたまると、シフトレジスタの値を受信バッファにコピーします。



図 27.15 LSB ファースト転送 (32 ビットデータ/パリティ機能無効)

(4) LSB ファースト転送 (24 ビットデータ)

図 27.16 に、パリティ機能無効時に、SPI データ長が 32 ビット以外のデータを LSB ファースト転送する例として、24 ビットのデータ転送を実施する場合の SPI データレジスタ (SPDR) とシフトレジスタの動作内容を示します。

送信時は、送信バッファの現ステージの下位 24 ビット (T23～T00) をビット単位で T00～T23 の順序に並び換えて、シフトレジスタにコピーします。送信データは、T00 → T01 → … → T23 の順にシフトレジスタの値をシフトして送信されます。

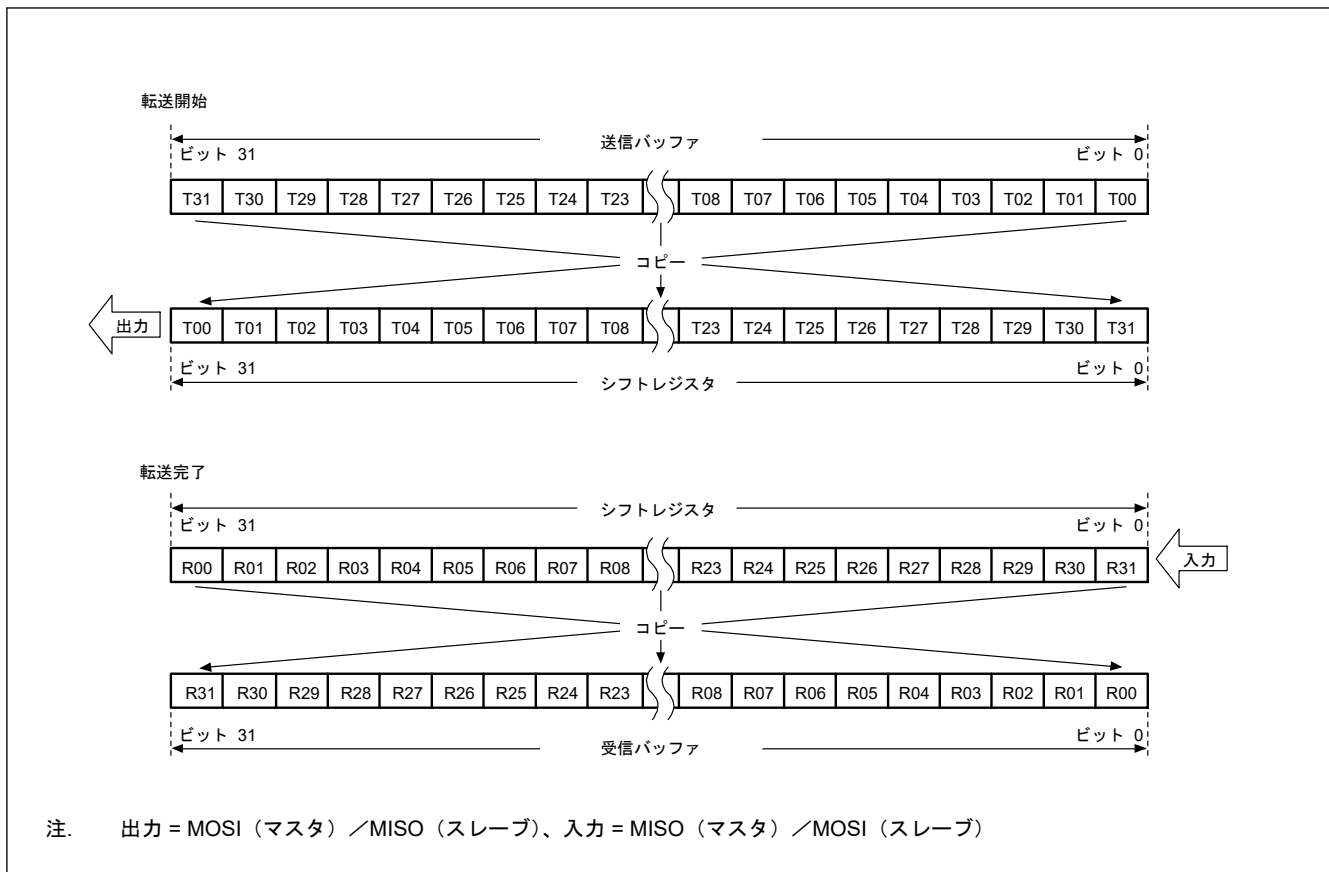
受信時は、受信データをシフトレジスタのビット 8 から格納し、1 ビットごと受信データをシフトします。必要数分の RSPCK 周期が入力され、R00～R23 ビットまでデータがたまると、シフトレジスタの値を受信バッファにコピーします。

受信バッファの上位 8 ビットには送信バッファの上位 8 ビットの値が格納されます。送信時に T31～T24 ビットに 0 を書き込んでおくことにより、受信バッファの上位 8 ビットに 0 を入れることができます。



図 27.16 LSB ファースト転送 (24 ビットデータ / パリティ機能無効)

27.3.4.2 パリティ機能有効時 (SPCR2.SPPE = 1) の動作

パリティ機能が有効の場合、送信データの最下位ビットはパリティビットになります。パリティビットの値は、ハードウェアが計算します。

(1) MSB ファースト転送 (32 ビットデータ)

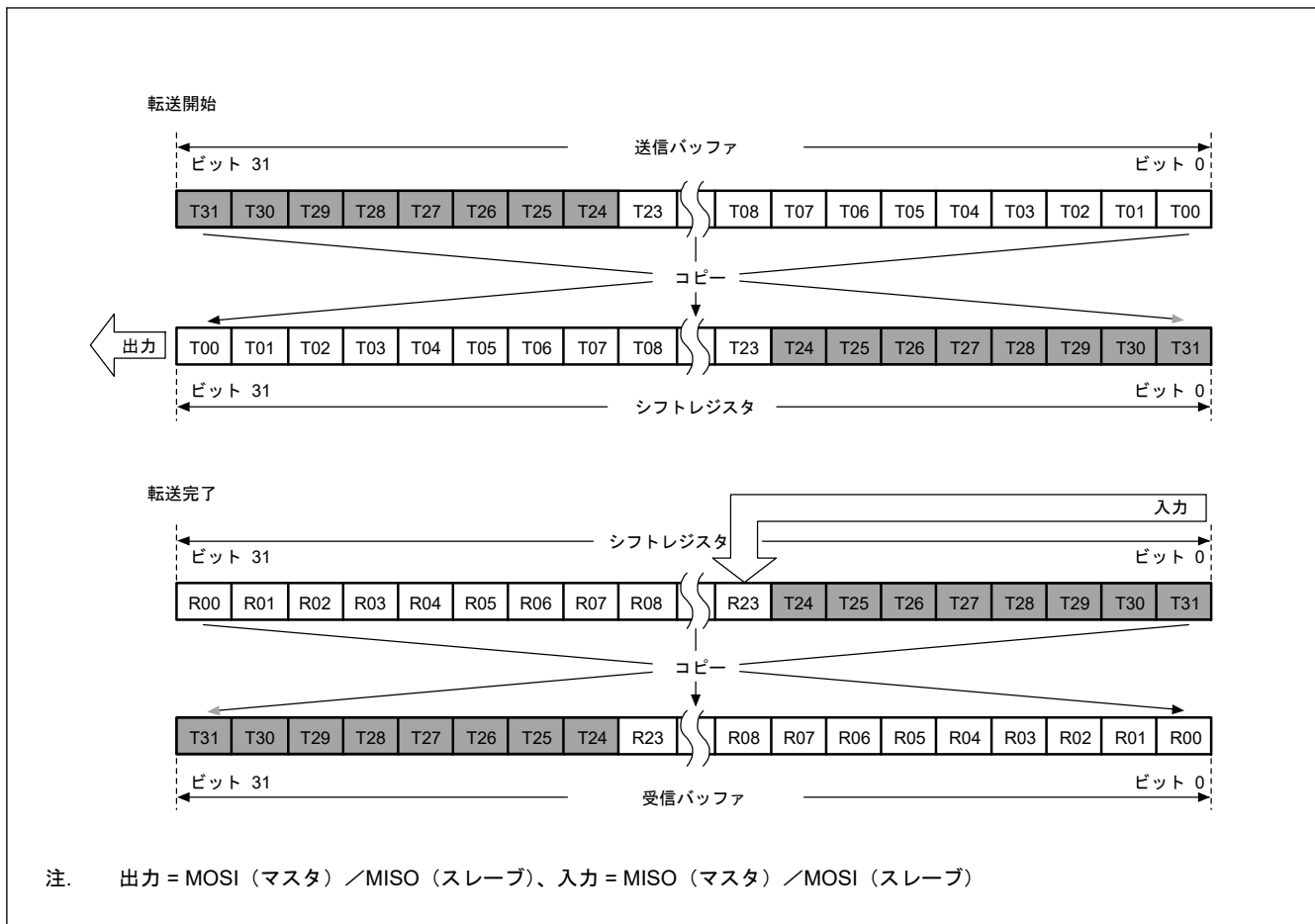
図 27.17 に、パリティ機能有効時に、SPI データ長が 32 ビットの MSB ファースト転送を実施する場合の SPI データレジスタ (SPDR) とシフトレジスタの動作内容を示します。

送信時は、最初に T31 ~ T01 ビットからパリティビット (P) の値を計算し、最終ビットである T00 と置き換えて、値全体をシフトレジスタにコピーします。データは、T31 → T30 → … → T01 → P の順に送信されます。

受信時は、受信データをシフトレジスタのビット 0 から格納し、1 ビットごと受信データをシフトします。必要数分の RSPCK 周期が入力され、R31 ~ P ビットまでデータがたまると、シフトレジスタの値を受信バッファにコピーします。シフトレジスタにデータをコピーするとき、パリティエラーがないか R31 ~ P ビットのデータをチェックします。



図 27.17 MSB ファースト転送 (32 ビットデータ/パリティ機能有効)

(2) MSB ファースト転送 (24 ビットデータ)

図 27.18 に、パリティ機能有効時に、SPI データ長が 32 ビット以外のデータを MSB ファースト転送する例として、24 ビットのデータ転送を実施する場合の SPI データレジスタ (SPDR) とシフトレジスタの動作内容を示します。

送信時は、T23～T01 ビットからパリティビット (P) の値を計算し、最終ビットである T00 と置き換えて、値全体をシフトレジスタにコピーします。データは、T23 → T22 → … → T01 → P の順に送信されます。

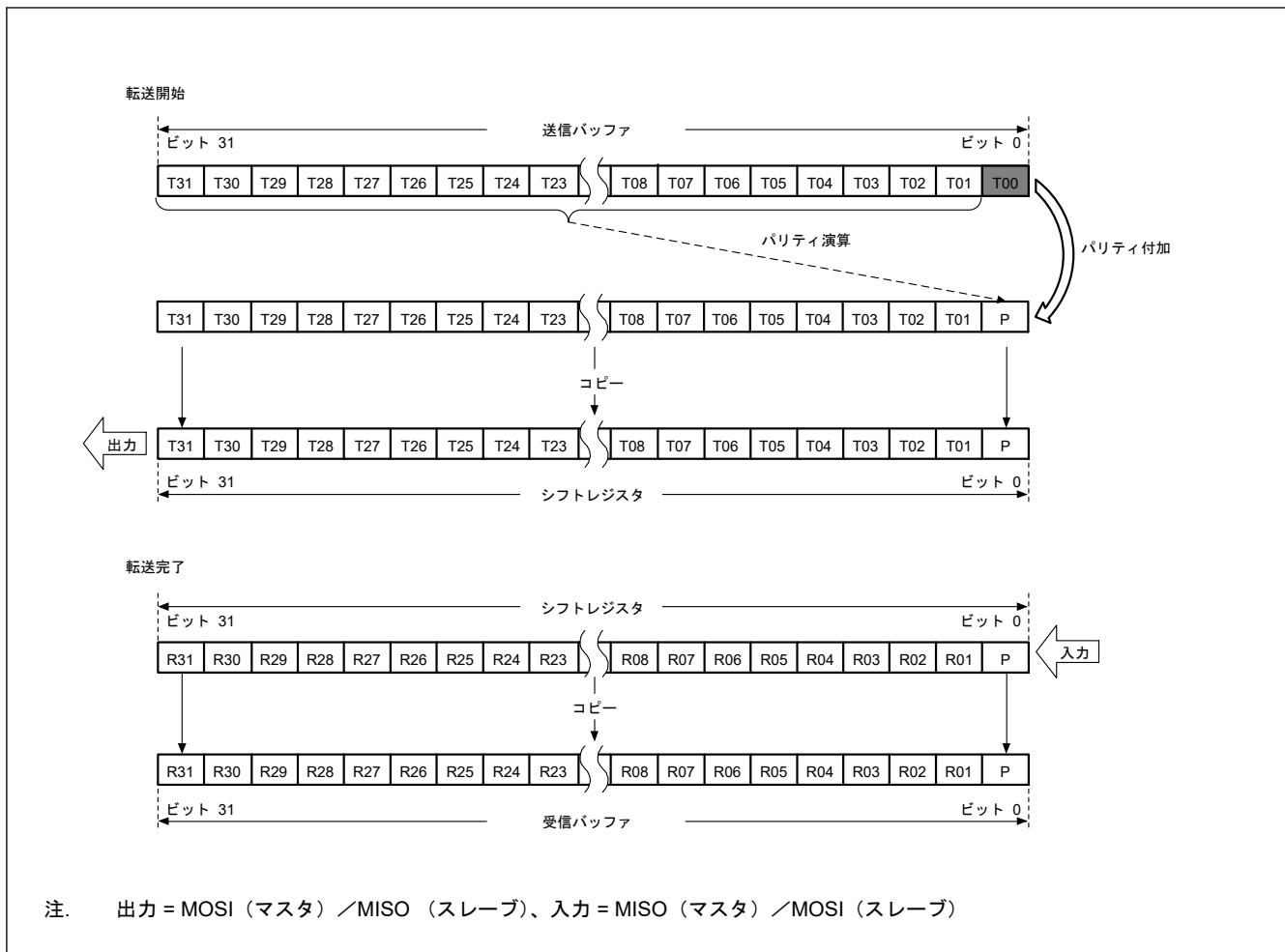
受信時は、受信データをシフトレジスタのビット 0 から格納し、1 ビットごとに受信データをシフトします。必要数分の RSPCK 周期が入力され、R23～P ビットまでデータがたまると、シフトレジスタの値を受信バッファにコピーします。シフトレジスタにデータをコピーするとき、パリティエラーがないか R23～P ビットのデータをチェックします。受信バッファの上位 8 ビットには送信バッファの上位 8 ビットの値が格納されます。送信時に T31～T24 ビットに 0 を書き込んでおくことにより、受信バッファの上位 8 ビットに 0 を入れることができます。



図 27.18 MSB ファースト転送 (24 ビットデータ/パリティ機能有効)

(3) LSB ファースト転送 (32 ビットデータ)

図 27.19 に、パリティ機能有効時に、SPI データ長が 32 ビットの LSB ファースト転送を実施する場合の SPI データレジスタ (SPDR) とシフトレジスタの動作内容を示します。

送信時は、T30～T00 ビットからパリティビット (P) の値を計算し、最終ビットである T31 と置き換えて、値全体をシフトレジスタにコピーします。送信データは、T00 → T01 → … → T30 → P の順番に送信します。

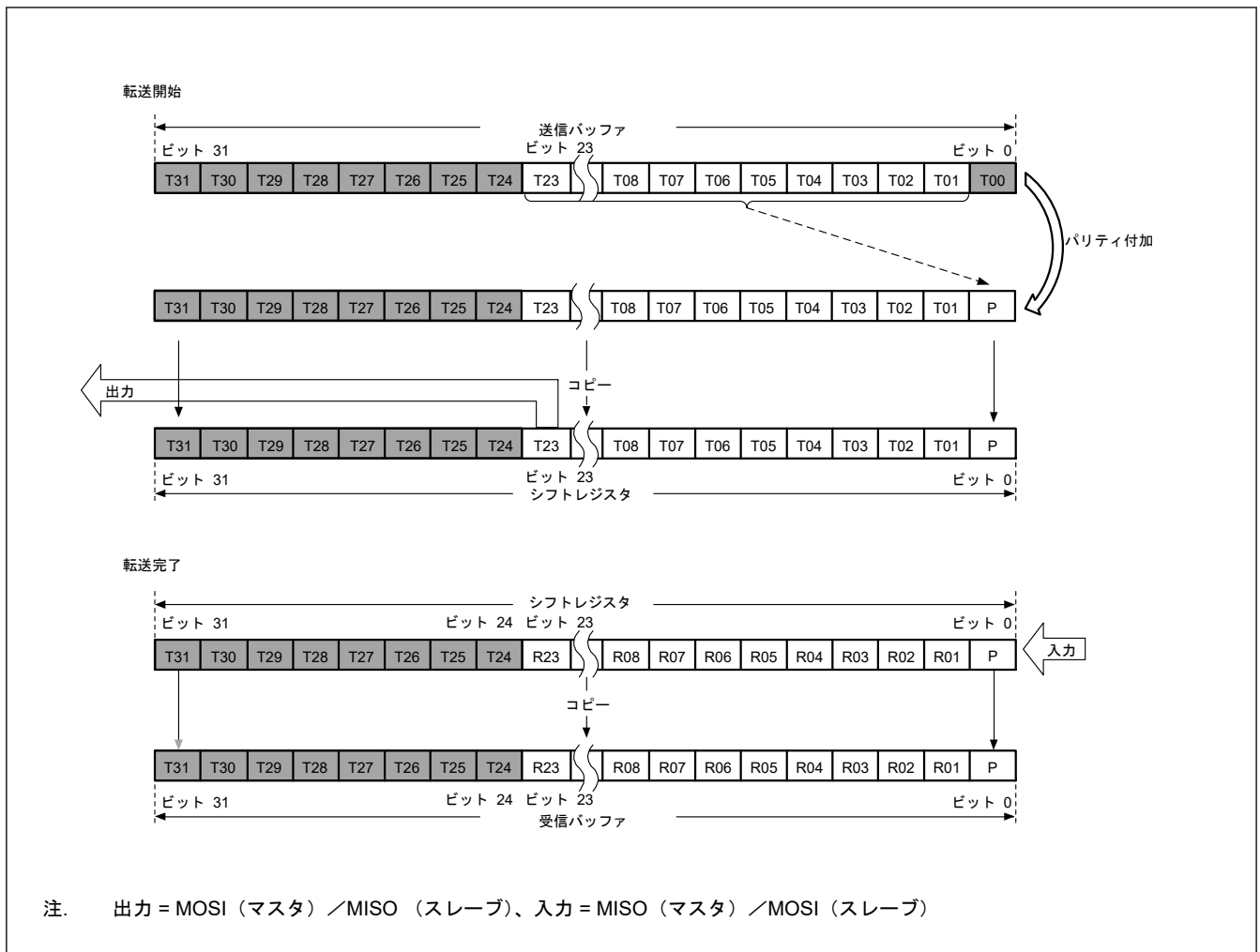
受信時は、受信データをシフトレジスタのビット 0 から格納し、1 ビットごと受信データをシフトします。必要数分の RSPCK 周期が入力され、R00～P ビットまでデータがたまると、シフトレジスタの値を受信バッファにコピーします。シフトレジスタにデータをコピーするとき、パリティエラーがないか R00～P ビットのデータをチェックします。



図 27.19 LSB ファースト転送 (32 ビットデータ/パリティ機能有効)

(4) LSB ファースト転送 (24 ビットデータ)

図 27.20 に、パリティ機能有効時に、SPI データ長が 32 ビット以外のデータを LSB ファースト転送する例として、24 ビットのデータ転送を実施する場合の SPI データレジスタ (SPDR) とシフトレジスタの動作内容を示します。

送信時は、T22～T00 ビットからパリティビット (P) の値を計算し、最終ビットである T23 と置き換えて、値全体をシフトレジスタにコピーします。データは、T00 → T01 → … → T22 → P の順に送信されます。

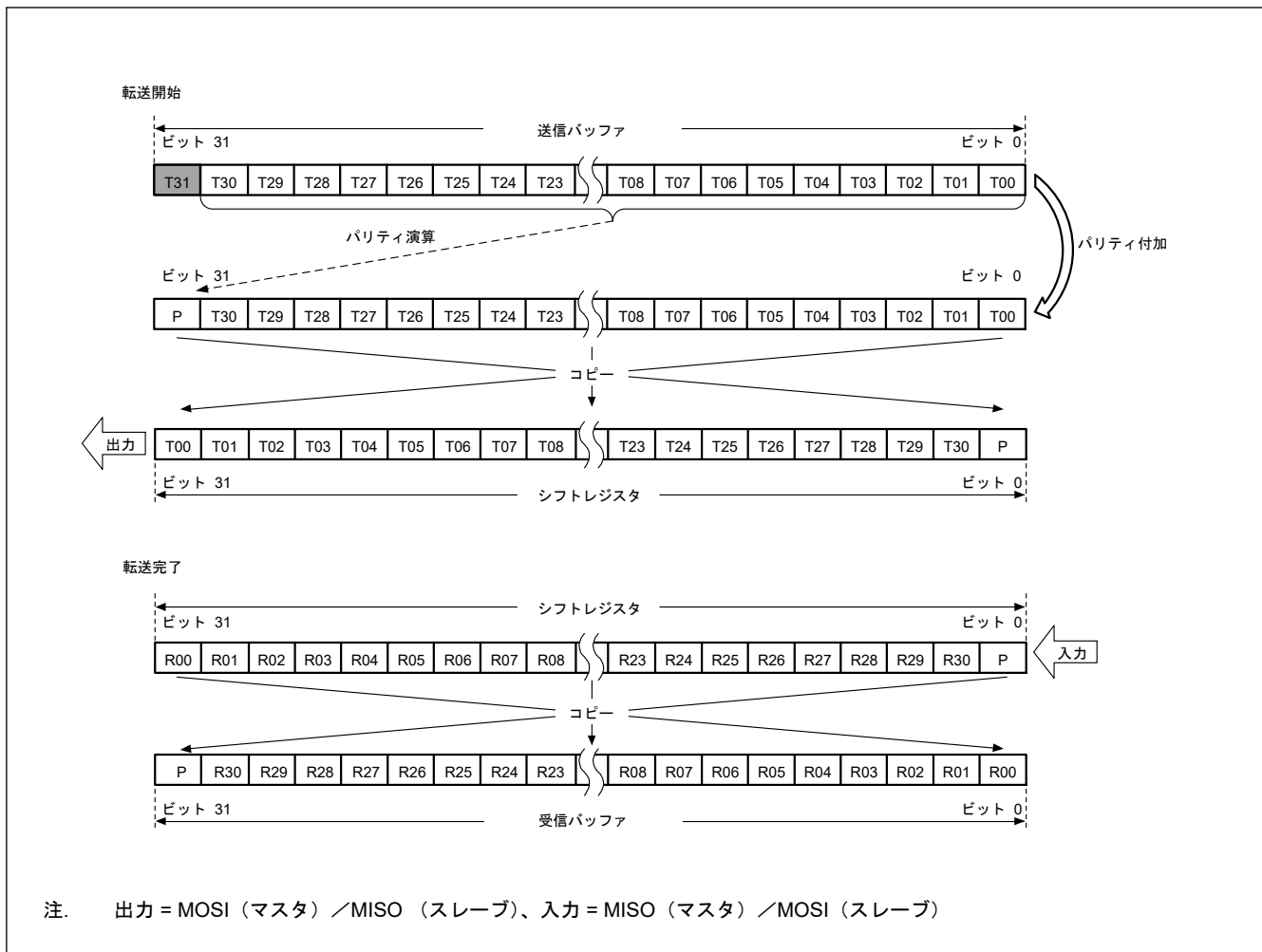
受信時は、受信データをシフトレジスタのビット 8 から格納し、1 ビットごとに受信データをシフトします。必要数分の RSPCK 周期が入力され、R00～P ビットまでデータがたまると、シフトレジスタの値を受信バッファにコピーします。シフトレジスタにデータをコピーするとき、パリティエラーがないか R00～P ビットのデータをチェックします。受信バッファの上位 8 ビットには送信バッファの上位 8 ビットの値が格納されます。送信時に T31～T24 ビットに 0 を書き込んでおくことにより、受信バッファの上位 8 ビットに 0 を入れることができます。



図 27.20 LSB ファースト転送 (24 ビットデータ/パリティ機能有効)

27.3.5 転送フォーマット

27.3.5.1 CPHA = 0 の場合

図 27.21 に SPCMD0.CPHA ビットが 0 の場合に、8 ビットのデータをシリアル転送した場合の転送フォーマット例を示します。SPI がスレーブモード (SPCR.MSTR = 0) で、CPHA ビットが 0 の場合、クロック同期式動作 (SPCR.SPMS = 1) は行わないでください。図 27.21 において、RSPCKn (CPOL = 0) は、SPCMD0.CPOL ビットが 0 の場合の RSPCKn 信号波形を示します。また、RSPCKn (CPOL = 1) は、CPOL ビットが 1 の場合の RSPCKn 信号波形を示します。サンプリングタイミングは、SPI がシフトレジスタにシリアル転送データを取り込むタイミングを表します。各信号の入出力方向は、SPI の設定に依存します。詳細は、「27.3.2. SPI 端子の制御」を参照してください。

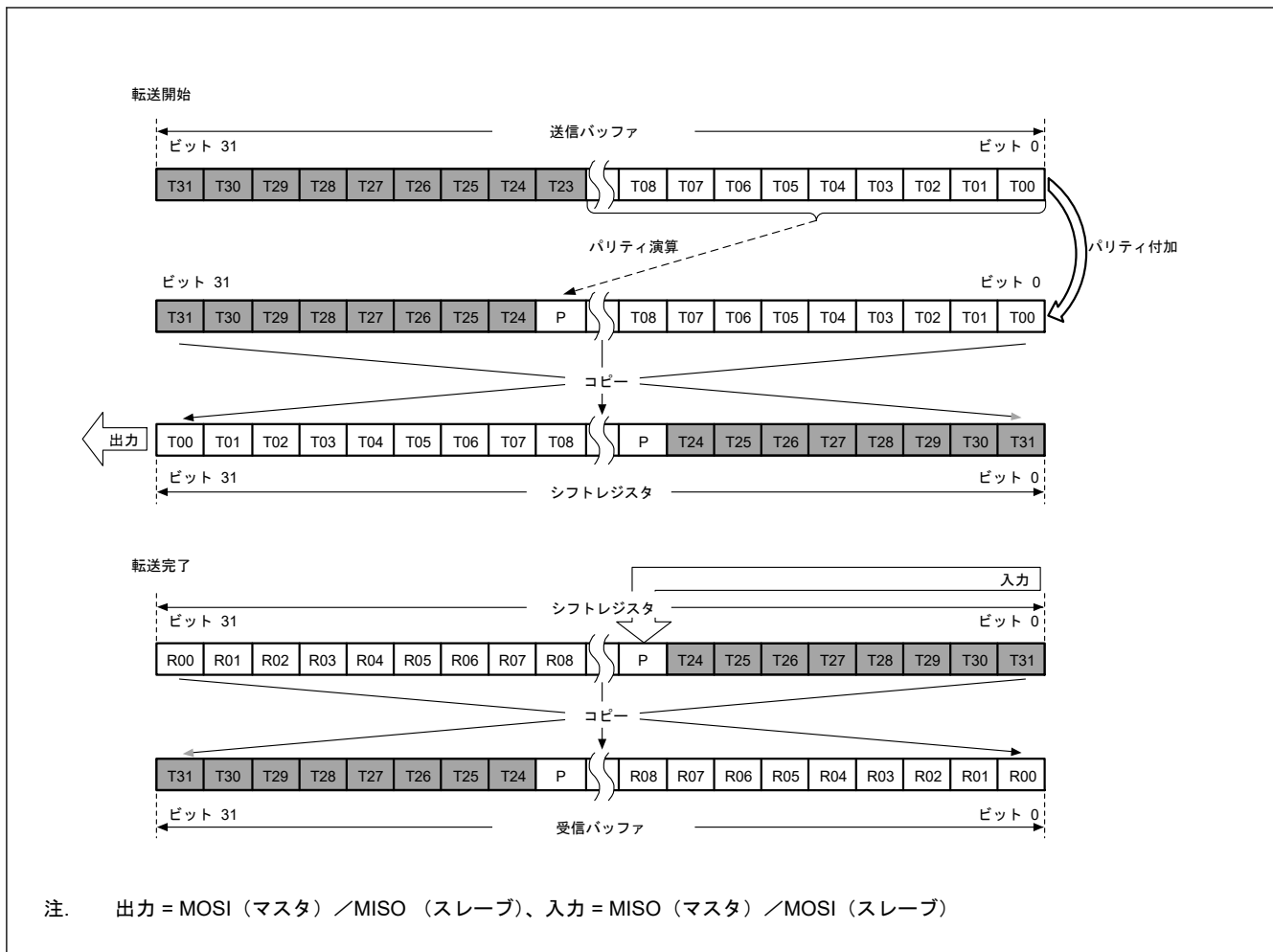
SPCMD0.CPHA ビットが 0 の場合には、SSLni 信号のアサートタイミングで、MOSIn 信号と MISOIn 信号への有効データのドライブが開始されます。SSLni 信号のアサート後に発生する最初の RSPCKn 信号の変化が、最初の転送データ取り込みになります。これ以降、1RSPCKn 周期ごとにデータがサンプリングされます。MOSIn 信号と MISOIn 信号の変化タイミングは、転送データ取り込みタイミングの 1/2RSPCK 周期後になります。CPOL ビットの設定値は、RSPCK 信号の動作タイミングには影響を与えず、信号極性のみに影響を与えます。

t1 は、SSLni 信号のアサートから RSPCKn 発振までの期間 (RSPCK 遅延) を示します。t2 は、RSPCKn 発振停止から SSLni 信号のネグートまでの期間 (SSL ネグート遅延) を示します。t3 は、シリアル転送終了後に次転送のための SSLni 信号アサートを抑制する期間 (次アクセス遅延) を示します。t1、t2、t3 は、SPI システム上のマスタデバイスによって制御されます。MCU の SPI がマスタモードである場合の t1、t2、t3 については、「27.3.10.1. マスタモード動作」を参照してください。



図 27.21 SPI 転送フォーマット (CPHA = 0 の場合)

27.3.5.2 CPHA = 1 の場合

図 27.22 に SPCMD0.CPHA ビットが 1 の場合に、8 ビットのデータをシリアル転送した場合の転送フォーマット例を示します。ただし、SPCR.SPMS ビットが 1 の場合は SSLni 信号を用いず、RSPCKn 信号、MOSIn 信号、MISOOn 信号の 3 つの信号のみで通信を行います。図 27.22 において、RSPCK (CPOL = 0) は、SPCMD0.CPOL ビットが 0 の場合の RSPCKn 信号波形を示します。また、RSPCK (CPOL = 1) は、CPOL ビットが 1 の場合の RSPCKn 信号波形を表します。サンプリングタイミングは、SPI がシフトレジスタにシリアル転送データを取り込むタイミングを示しています。各信号の入出力方向は、SPI のモード (マスター/スレーブ) に依存します。詳細は、「27.3.2. SPI 端子の制御」を参照してください。

SPCMD0.CPHA ビットが 1 の場合には、SSLni 信号のアサートタイミングで、MISOOn 信号への無効データのドライブが開始されます。SSLni 信号のアサート後に発生する最初の RSPCKn 信号変化で、MOSIn 信号と MISOOn 信号への有効データの出力が開始され、これ以降、1RSPCK 周期ごとにデータが更新されます。転送データの取り込みは、このデータ更新タイミングの 1/2RSPCK 周期後になります。SPCMD0.CPOL ビットの設定値は、RSPCKn 信号の動作タイミングには影響を与えず、信号極性のみに影響を与えます。

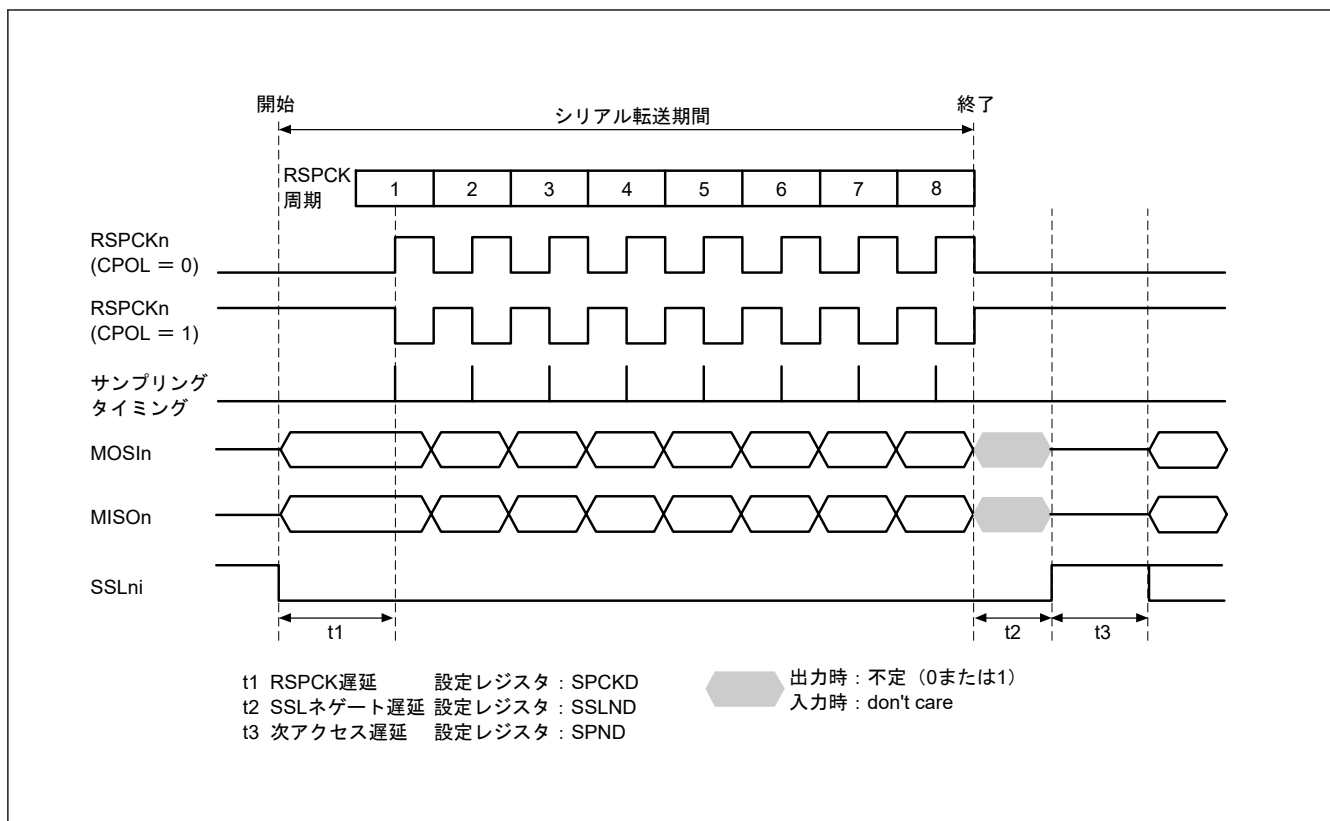
t1、t2、t3 の内容は、CPHA ビットが 0 の場合と同様です。MCU の SPI がマスターモードである場合の t1、t2、t3 については、「27.3.10.1. マスタモード動作」を参照してください。

以下に、[図 27.23](#) の (1)、(2) に示したタイミングでのフラグ動作を説明します。

1. SPDR_HA レジスタの受信バッファが空の状態ではシリアル転送が終了すると、SPI は受信バッファフル割り込み要求 (SPi_i SPRI) を発生させ、SPSR.SPRF フラグを 1 にして、シフトレジスタの受信データを受信バッファにコピーします。
2. SPDR_HA レジスタの受信バッファに以前のシリアル転送の受信データがある状態でシリアル転送が終了すると、SPI は SPSR.OVRF フラグを 1 にして、シフトレジスタの受信データを破棄します。SPSR.OVRF フラグの詳細動作については「[27.3.8.1. オーバーランエラー](#)」をご参照ください。

27.3.6.2 送信のみのシリアル通信 (SPCR.TXMD = 1)

[図 27.24](#) に、通信動作モード選択ビット (SPCR.TXMD) を 1 にした場合の動作例を示します。この例では、SPCMD0.CPHA ビットが 1、SPCMD0.CPOL ビットが 0 の設定で、SPI が 8 ビットのシリアル転送を実行しています。RSPCKn 波形の下に記載した数字は RSPCK サイクル数 (= 転送ビット数) を示しています。



図 27.24 SPCR.TXMD = 1 の動作例

以下に、[図 27.24](#) の (1)~(3) に示したタイミングでのフラグの動作内容を説明します。

1. 送信のみのシリアル通信 (SPCR.TXMD = 1) へ遷移する前に、受信バッファにデータが残っていないこと (SPSR.SPRF = 0)、および SPSR.OVRF フラグが 0 であることを確認してください。
2. SPDR_HA レジスタの受信バッファが空の状態ではシリアル転送が終了すると、送信のみのシリアル通信 (SPCR.TXMD = 1) を選択している場合、SPSR.SPRF フラグは 0 を保持し、SPI はシフトレジスタのデータを受信バッファへコピーしません。
3. SPDR_HA レジスタの受信バッファに以前のシリアル転送の受信データは存在しないため、シリアル転送が終了しても、SPSR.OVRF フラグは 0 を保持し、シフトレジスタのデータを受信バッファへコピーしません。

送信のみのシリアル通信動作 (SPCR.TXMD = 1) では、SPI はデータを送信しますが、受信はしません。そのため、SPSR.SPRF および SPSR.OVRF フラグは (1)~(3) それぞれのタイミングで 0 を保持します。

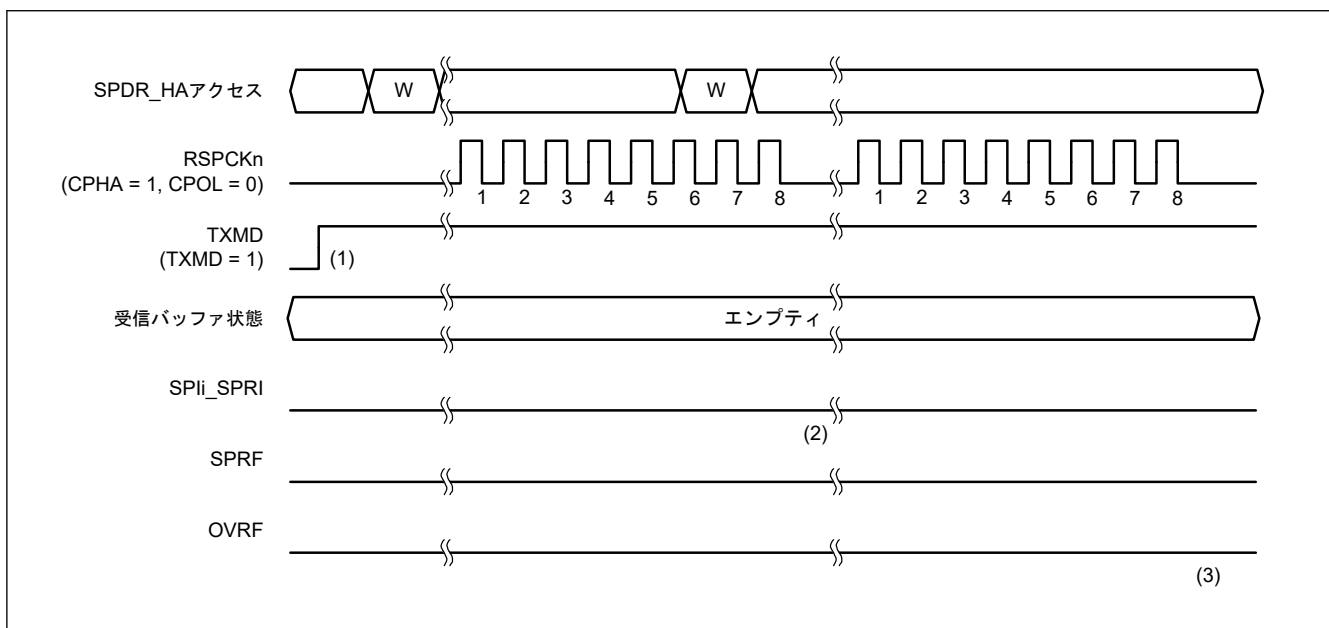
27.3.7 送信バッファエンプティ/受信バッファフル割り込み

[図 27.25](#) および [図 27.26](#) に、送信バッファエンプティ割り込み (SPi_i SPTI) と受信バッファフル割り込み (SPi_i SPRI) の動作例を示します。[図 38.26](#) および [図 38.27](#) に記載した SPDR レジスタアクセスは、SPDR_HA レジスタへのアクセス状況を示しています。W は書き込みサイクル、R は読み出しサイクルを示しています。[図 27.25](#) では、SPCR.TXMD ビットが 0、SPCMD0.CPHA ビットが 0、SPCMD0.CPOL ビットが 0 の設定で、SPI が 8 ビットのシリアル転送を実行しています。[図 27.26](#) では、SPCR.TXMD ビットが 0、SPCMD0.CPHA ビットが 1、SPCMD0.CPOL ビットが 0 の設定で、SPI が 8 ビットのシリアル転送を実行しています。RSPCKn 波形の下に記載した数字は、RSPCK サイクル数 (= 転送ビット数) を示しています。



図 27.25 SPIi_SPTI、SPIi_SPRI 割り込みの動作例 (CPHA = 0、CPOL = 0)



図 27.26 SPIi_SPTI、SPIi_SPRI 割り込みの動作例 (CPHA = 1、CPOL = 0)

以下に、[図 27.25](#) および [図 27.26](#) の (1)~(5) での SPI の動作内容を説明します。

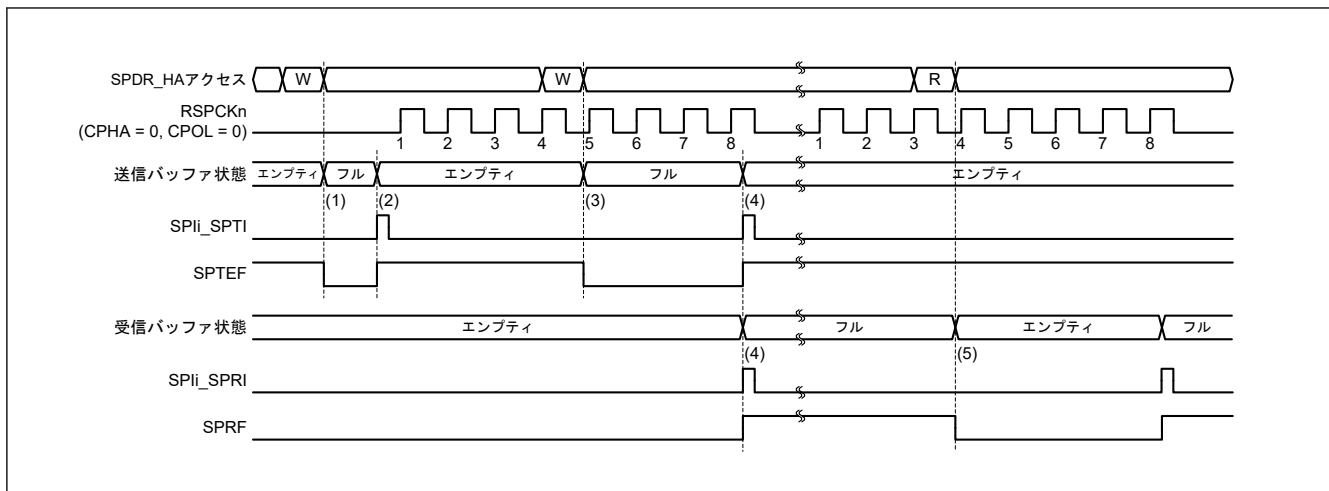
1. SPDR_HA レジスタの送信バッファが空の（次転送のデータがセットされていない）状態で、SPDR_HA レジスタに送信データを書き込むと、SPI は送信バッファにデータを書き込み、SPSR.SPTEF フラグを 0 にクリアします。
2. シフトレジスタが空の場合には、SPI は送信バッファのデータをシフトレジスタにコピーして送信バッファエンpty割り込み要求 (SPIi_SPTI) を発生させ、SPSR.SPTEF フラグを 1 にします。なお、シリアル転送の開始方法は、SPI のモードに依存します。詳細は、「[27.3. 動作説明](#)」および「[27.3.11. クロック同期式動作](#)」を参照してください。
3. 送信バッファエンpty割り込みルーチン、または SPSR.SPTEF フラグによる送信バッファエンptyの処理で SPDR_HA レジスタに送信データを書き込むと、SPI は送信バッファにデータを書き込み、SPSR.SPTEF フラグを 0 にクリアします。シフトレジスタにはシリアル転送中のデータが格納されているため、SPI は送信バッファのデータをシフトレジスタにコピーしません。
4. SPDR_HA レジスタの受信バッファが空の状態ではシリアル転送が終了すると、SPI はシフトレジスタの受信データを受信バッファにコピーし、受信バッファフル割り込み要求 (SPIi_SPRI) を発生させ、SPSR.SPRF フラグを 1 にします。また、シリアル転送が終了するとシフトレジスタが空になるため、シリアル転送が終了する前に送信バッファがフルであった場合には、SPI が SPSR.SPTEF フラグを 1 にし、送信バッファのデータをシフトレジスタにコピーします。なお、オーバーランエラー発生状態で、シフトレジスタから受信バッファへ受信データをコピーしなかった場合でも、シリアル転送が終了すると SPI はシフトレジスタが空であると判断し、送信バッファからシフトレジスタへのデータ転送が可能な状態になります。
5. 受信バッファフル割り込みルーチン、または SPSR.SPRF フラグによる受信バッファフルの処理で SPDR_HA レジスタを読み出すと、受信データが読み出せます。

送信バッファに未送信のデータがある状態 (SPSR.SPTEF = 0) で、SPDR_HA レジスタへ書き込みが行われた場合には、SPI は送信バッファのデータを更新しません。SPDR_HA レジスタへ書き込む場合は、送信バッファエンブティ割り込み要求を使用するか、または SPSR.SPTEF フラグによる送信バッファエンブティ割り込みの処理で行ってください。また、送信バッファエンブティ割り込みを利用する場合には、SPCR.SPTIE ビットを 1 にしてください。SPI 機能が無効 (SPCR.SPE = 0) の場合には、SPCR.SPTIE ビットを 0 にしてください。

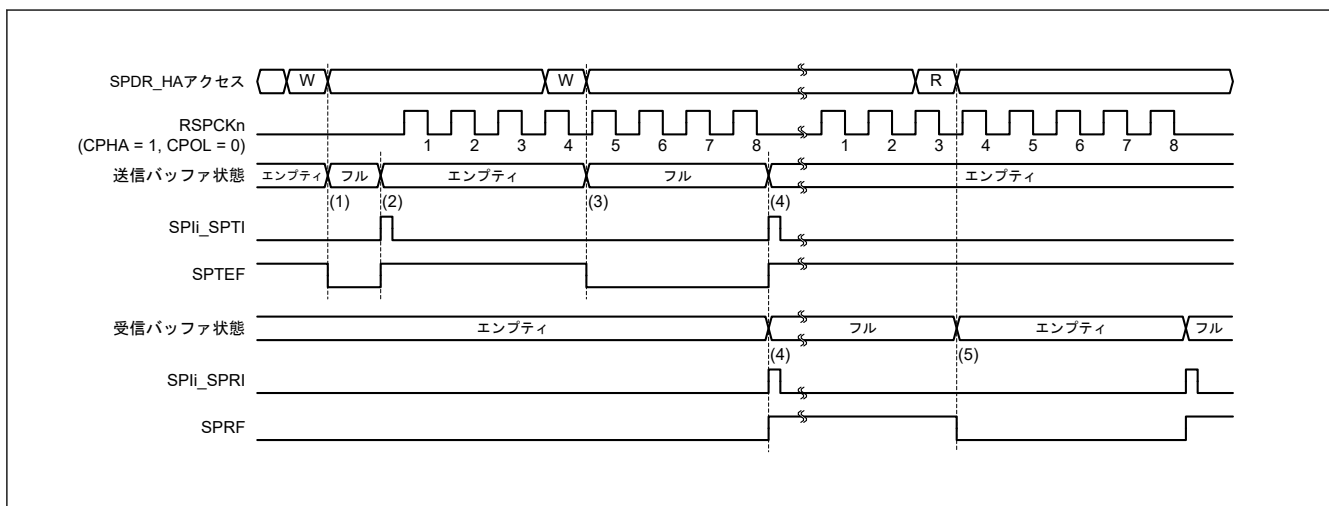
受信バッファフルの状態 (SPSR.SPRF = 1) で、シリアル転送が終了した場合には、SPI はシフトレジスタから受信バッファへデータをコピーせず、オーバーランエラーを検出します (「27.3.8. エラー検出」を参照してください)。受信データのオーバーランエラーを防ぐために、受信バッファフル割り込み要求で、次のシリアル転送終了よりも前に受信データを読み出してください。また、SPI 受信バッファフル割り込みを利用する場合には、SPCR.SPRIE ビットを 1 にしてください。

送信/受信バッファの状態は、送信/受信割り込み、または関連する ICU の IELSRn.IR フラグ (n は割り込みベクタ番号) によって確認することができます。

同様に、SPSR.SPTEF および SPSR.SPRF フラグによっても、送信/受信バッファの状態を確認できます。割り込みベクタ番号については、「12. 割り込みコントローラユニット (ICU)」を参照してください。

27.3.8 エラー検出

通常の SPI のシリアル転送では、SPDR/SPDR_HA レジスタの送信バッファに書き込んだデータが送信され、受信したデータは SPDR/SPDR_HA レジスタの受信バッファから読み出すことができます。SPDR/SPDR_HA レジスタにアクセスがあった場合、送信または受信バッファの状態やシリアル転送の開始時または終了時の SPI の状態によって、通常以外の転送となることがあります。

通常以外の転送が発生した場合には、SPI はアンダーランエラー、オーバーランエラー、パリティエラー、またはモードフォルトエラーとして検出します。表 27.7 に、通常以外の転送動作と SPI のエラー検出機能の関係を示します。

表 27.7 通常以外の転送動作と SPI のエラー検出機能の関係

| 動作 | 発生条件 | SPI 動作 | エラー検出 |
|----|--|---|------------|
| 1 | 送信バッファフルの状態 で SPDR/SPDR_HA レジスタに書き込み | <ul style="list-style-type: none"> 送信バッファ内容を保持 書き込みデータ欠落 | なし |
| 2 | 受信バッファエンブティの状態 で SPDR/ SPDR_HA レジスタを読み出し | 受信バッファ内容および受信済みデータ を出力 | なし |
| 3 | SPI がデータ送信不能のときに、 スレーブモードでシリアル転送が開始 | <ul style="list-style-type: none"> シリアル転送を中断 送受信データ欠落 MISO_n 端子の出力信号のドライブ停止 SPI 機能は無効 | アンダーランエラー |
| 4 | 受信バッファフルの状態 でシリアル転送が終了 | <ul style="list-style-type: none"> 受信バッファ内容を保持 受信データ欠落 | オーバーランエラー |
| 5 | 以下のモードで、全二重同期式 シリアル通信時にパリティ機能が 有効な状態で誤ったパリティ ビットを受信 <ul style="list-style-type: none"> 送受信マスタモード 送受信スレーブモード | パリティエラーフラグのアサート | パリティエラー |
| 6 | マルチマスタモードでシリアル 転送アイドル時に SSL _{n0} 端子の 入力信号アサート | <ul style="list-style-type: none"> RSPCK_n、MOSI_n、SSL_{n1} 端子の 出力信号のドライブ停止 SPI 機能は無効 | モードフォルトエラー |
| 7 | マルチマスタモードでシリアル 転送中に SSL _{n0} 端子の入力信号 アサート | <ul style="list-style-type: none"> シリアル転送を中断 送受信データ欠落 RSPCK_n、MOSI_n、SSL_{n1} 端子の 出力信号のドライブ停止 SPI 機能は無効 | モードフォルトエラー |
| 8 | スレーブモードでシリアル転送 中に SSL _{n0} 端子の入力信号 ネゲート | <ul style="list-style-type: none"> シリアル転送を中断 送受信データ欠落 MISO_n 端子の出力信号の ドライブ停止 SPI 機能は無効 | モードフォルトエラー |

表 27.7 の動作 1 に対しては、SPI はエラーを検出しません。SPDR/SPDR_HA レジスタへの書き込み時にデータを欠落させないために、送信バッファエンプティ割り込み要求で SPDR/SPDR_HA レジスタへの書き込みを実行してください (SPSR.SPTEF フラグが 1 の場合)。

動作 2 に対しても、SPI はエラーを検出しません。無関係なデータを読み出さないようにするためには、SPI 受信バッファフル割り込み要求で SPDR/SPDR_HA レジスタの読み出しを実行するようにしてください (SPSR.SPRF フラグが 1 の場合)。

表中のその他のエラーについては、下記の節を参照してください。

- 動作 3 に示したアンダーランエラーについては、「27.3.8.4. アンダーランエラー」を参照してください。
- 動作 4 に示したオーバーランエラーについては、「27.3.8.1. オーバーランエラー」を参照してください。
- 動作 5 に示したパリティエラーについては、「27.3.8.2. パリティエラー」を参照してください。
- 動作 6～8 に示すように、モードフォルトエラーについては、「27.3.8.3. モードフォルトエラー」を参照してください。
- 送信および受信割り込みについては、「27.3.7. 送信バッファエンプティ/受信バッファフル割り込み」を参照してください。

27.3.8.1 オーバーランエラー

SPDR レジスタの受信バッファフル状態でシリアル転送が終了すると、SPI はオーバーランエラーを検出して SPSR.OVRF フラグを 1 にします。SPSR.OVRF フラグが 1 の状態では、SPI はシフトレジスタのデータを受信バッファにコピーしないので、受信バッファにはエラー発生前のデータが保持されます。SPSR.OVRF フラグを 0 にするためには、SPSR.OVRF フラグが 1 の状態の SPSR レジスタを CPU が読み出した後に、SPSR.OVRF フラグに 0 を書く必要があります。

図 27.27 に、SPSR.OVRF フラグと SPRF フラグの動作例を示します。図 27.27 に記載した SPSR アクセスと SPDR_HA アクセスは、それぞれ SPSR、SPDR_HA レジスタへのアクセス状況を示しています。W は書き込みサイクル、R は読み出しサイクルを示しています。この例では、SPCMD0.CPHA ビットが 1、SPCMD0.CPOL ビットが 0 の設定で、SPI が 8 ビットのシリアル転送を実行しています。RSPCKn 波形の下に記載した数字は、RSPCKn サイクル数 (= 転送ビット数) を示しています。



図 27.27 OVRF フラグおよび SPRF フラグの動作例

以下に、図 27.27 の (1)～(4) に示したタイミングでのフラグの動作内容を説明します。

1. SPSR.SPRF フラグが 1 (受信バッファフル) の状態でシリアル転送が終了すると、SPI がオーバーランエラーを検出し、SPSR.OVRF フラグを 1 にします。SPI はシフトレジスタのデータを受信バッファにコピーしません。また、SPCR2.SPPE ビットが 1 であってもパリティエラーの検出は行いません。
2. SPDR レジスタを読み出すと、SPI は受信バッファのデータを出力します。その後、SPSR.SPRF フラグが 0 になります。受信バッファが空になっても、SPSR.OVRF フラグは 0 になりません。
3. OVRF フラグが 1 の状態 (オーバーランエラー) でシリアル転送が終了した場合には、SPI はシフトレジスタのデータを受信バッファにコピーしません (SPSR.SPRF フラグは 1 になりません)。受信バッファフル割り込みも発生しません。また、SPSR.SPPE ビットが 1 であってもパリティエラーの検出は行いません。オーバーランエラー発生状態で、SPI がシフトレジスタから受信バッファへ受信データをコピーしなかった場合でも、

シリアル転送が終了すると SPI はシフトレジスタを空であると判定します。これにより、送信バッファからシフトレジスタへのデータ転送が可能な状態になります。

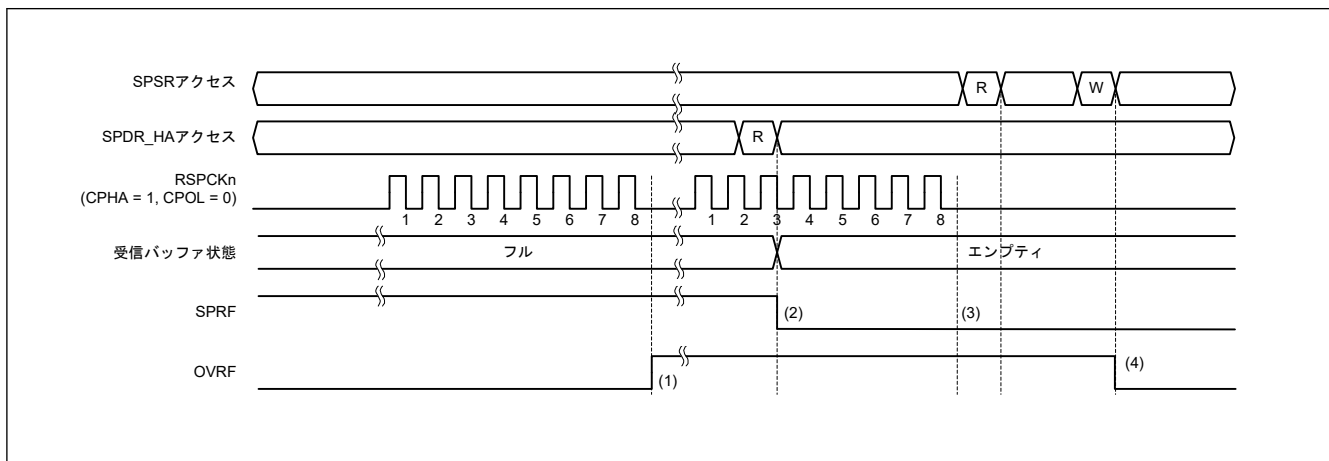
- 4. SPSR.OVRF フラグが 1 の状態で SPSR レジスタを読んだ後、SPSR.OVRF フラグに 0 を書くと、SPSR.OVRF フラグは 0 になります。

オーバーランエラーの発生は、SPSR レジスタの読み出し、あるいは SPI エラー割り込みと SPSR レジスタの読み出しによって、確認できます。シリアル転送を実行する場合には、SPDR レジスタの読み出し直後に SPSR レジスタを読み出すなどの方法で、オーバーランエラー発生を早期に検出できるように対処してください。マスタモードでは、SPSSR.SPECM[2:0] ビットを読み出すことで、エラー発生時の SPCMDm レジスタに対するポインタ値を確認できます。

オーバーランエラーが発生して SPSR.OVRF フラグが 1 になると、SPSR.OVRF フラグが 0 になるまで正常な受信動作ができなくなります。

マスタモードで RSPCK 自動停止機能を有効 (SPCR2.SCKASE = 1) にした場合は、オーバーランエラーが発生しません。図 27.28、図 27.29 にマスタモードの受信バッファフル状態でシリアル転送が継続するときのクロック停止波形を示します。



図 27.28 マスタモードの受信バッファフル状態でシリアル転送が継続するときのクロック停止波形 (SPCMDm.CPHA = 1)



図 27.29 マスタモードの受信バッファフル状態でシリアル転送が継続するときのクロック停止波形 (SPCMDm.CPHA = 0)

以下に、図 27.28 および図 27.29 の (1)、(2) に示したタイミングでのフラグ動作を説明します。

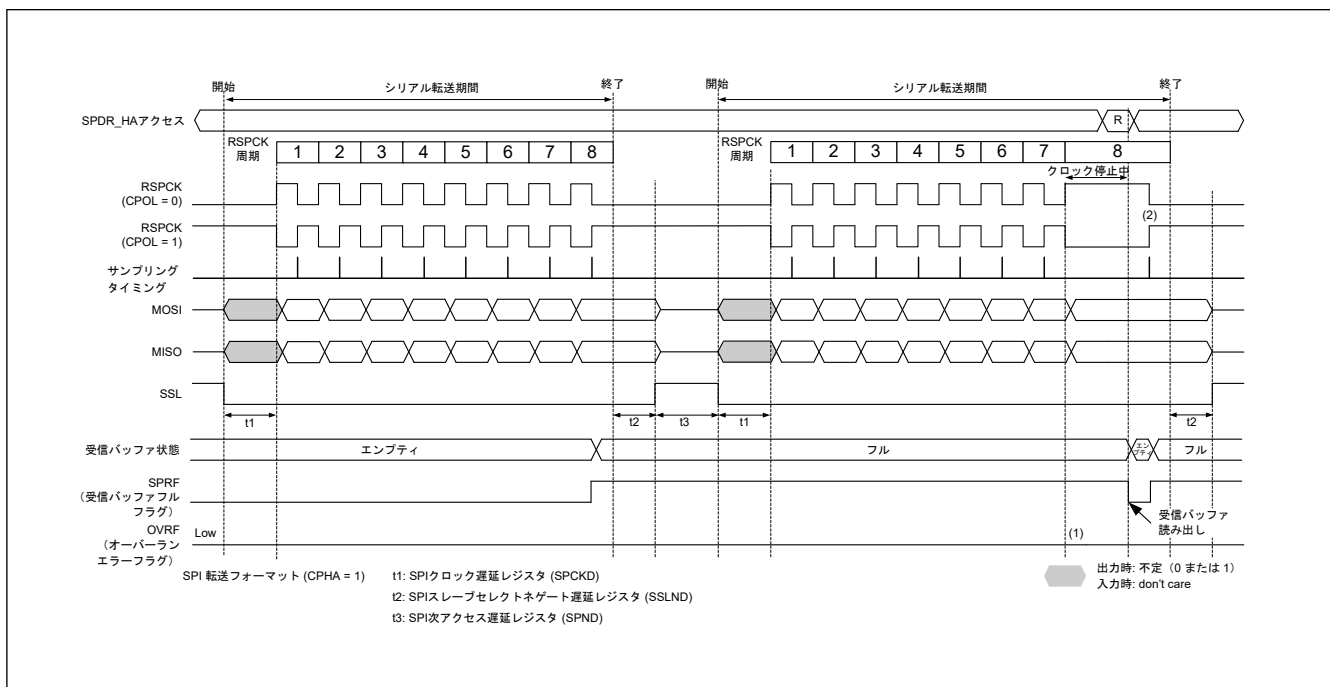
1. 受信バッファフルの場合は、RSPCK クロックが停止するためオーバーランエラーは発生しません。
2. クロック停止中に SPDR レジスタを読み出すと、受信バッファのデータが読み出せます。受信バッファの読み出し後 (SPSR.SPRF フラグが 0 にされた後)、RSPCK クロックが再開します。

27.3.8.2 パリティエラー

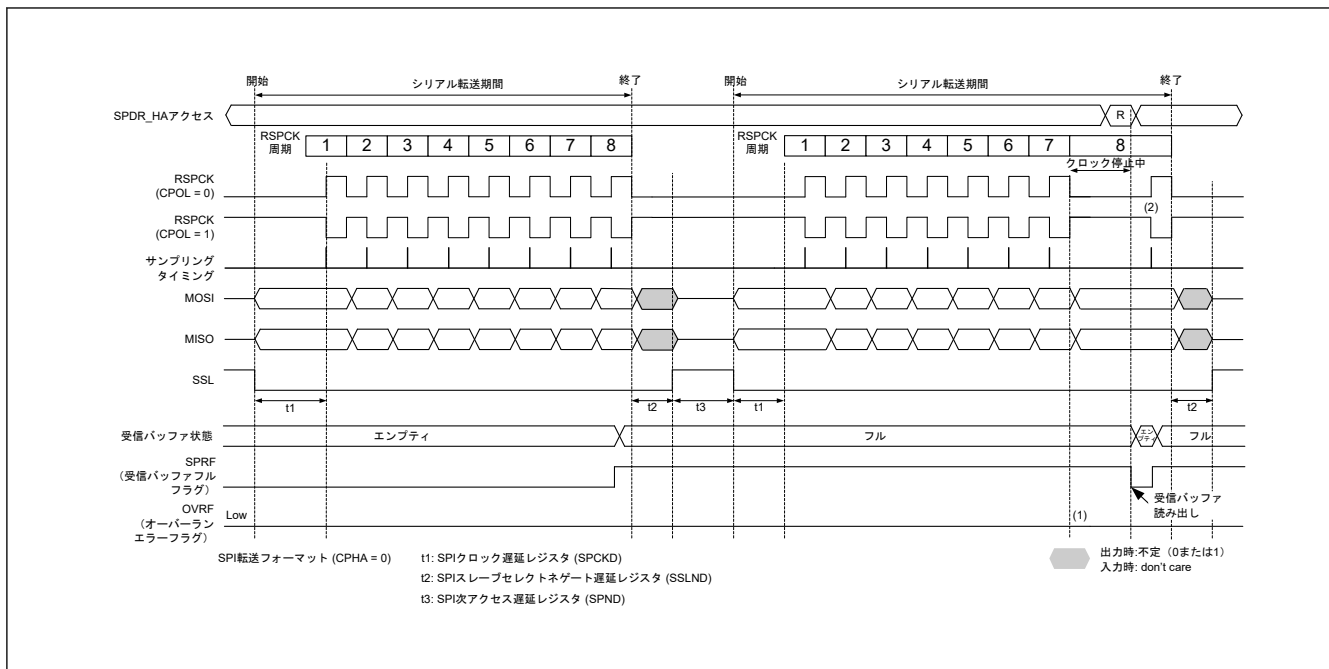
SPCR.TXMD ビットが 0、SPCR2.SPPE ビットが 1 の状態で、全二重同期式シリアル通信を行い、シリアル転送が終了すると、SPI はパリティエラーの判定を行います。SPI は、受信データにパリティエラーを検出すると、SPSR.PERF フラグを 1 にします。SPSR.OVRF フラグが 1 の状態では、SPI はシフトレジスタのデータを受信バッファにコピーしないので、受信データに対するパリティエラーの検出は行いません。SPSR.PERF フラグを 0 にするためには、SPSR.PERF フラグが 1 の状態の SPSR レジスタを読んだ後、SPSR.PERF フラグに 0 を書いてください。

図 27.30 に、OVRF フラグと PERF フラグの動作例を示します。図 27.30 に記載の SPSR アクセスは、SPSR レジスタへのアクセス状況を示しています。W は書き込みサイクル、R は読み出しサイクルを示しています。この例では、SPCR.TXMD ビットが 0、SPCR2.SPPE ビットが 1 の状態で全二重同期式シリアル通信を行います。SPCMD0.CPHA ビットが 1、SPCMD0.CPOL ビットが 0 の設定で、SPI が 8 ビットのシリアル転送を実行しています。RSPCKn 波形の下に記載した数字は、RSPCK サイクル数 (= 転送ビット数) を示しています。



図 27.30 OVRF フラグおよび PERF フラグの動作例

以下に、図 27.30 の (1)~(3) に示したタイミングでのフラグの動作内容を説明します。

1. SPI がオーバーランエラーを検出せず、シリアル転送が終了すると、SPI はシフトレジスタのデータを受信バッファにコピーします。このとき、SPI が受信データをチェックし、パリティエラーを検出すると SPSR.PERF フラグを 1 にします。
2. SPSR.PERF フラグが 1 の状態で SPSR レジスタを読んだ後、SPSR.PERF フラグに 0 を書くと、SPSR.PERF フラグは 0 になります。
3. SPI がオーバーランエラーを検出し、シリアル転送が終了すると、シフトレジスタのデータを受信バッファにコピーしません。このとき、SPI はパリティエラーを検出しません。

パリティエラーの発生は、SPSR レジスタの読み出し、あるいは SPI エラー割り込みと SPSR レジスタの読み出しによって、確認できます。シリアル転送を実行する場合には、SPSR レジスタを読み出すなどの方法で、パリティエラー発生を早期に検出できるように対処してください。

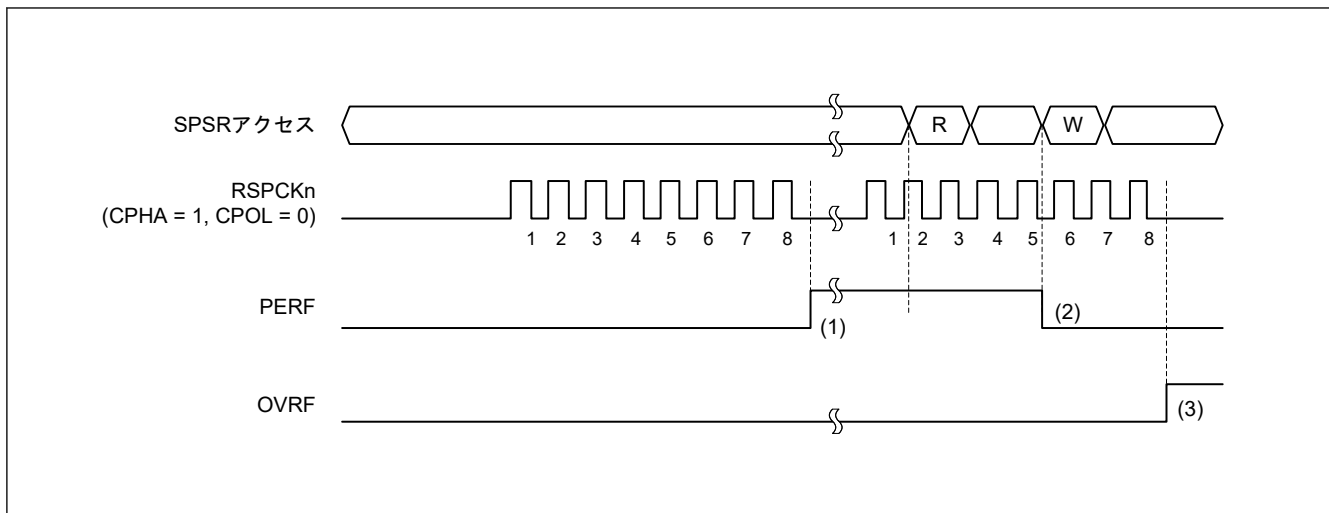
27.3.8.3 モードフォルトエラー

SPCR.MSTR ビットが 1、SPCR.SPMS ビットが 0、SPCR.MODFEN ビットが 1 の場合には、SPI はマルチマスタモードで動作します。マルチマスタモードの SPI の SSLn0 端子へ入力される信号に対してアクティブレベルが入力されると、シリアル転送状態にかかわらず、SPI はモードフォルトエラーを検出して SPSR.MODF フラグを 1 にします。なお、SSLn0 端子へ入力される信号のアクティブレベルは、SSLP.SSL0P ビットによって決定されません。

SPCR.MSTR ビットが 0 の場合には、SPI はスレーブモードで動作します。スレーブモードの SPI の SPCR.MODFEN ビットが 1、SPCR.SPMS ビットが 0 の場合、シリアル転送期間（有効データのドライブ開始から最終有効データの取り込みまで）に SSLn0 端子へ入力される信号がネゲートされると、SPI はモードフォルトエラーを検出します。

SPI はモードフォルトエラーを検出すると、出力信号のドライブを停止して、SPCR.SPE ビットを 0 にクリアします（「27.3.9. SPI の初期化」を参照）。マルチマスタ構成の場合には、モードフォルトエラーの検出によって出力信号のドライブと SPI 機能を停止させ、マスタであることを解除できます。

モードフォルトエラーの発生は、SPSR レジスタの読み出し、あるいは SPI エラー割り込みと SPSR レジスタの読み出しによって確認できます。SPI エラー割り込みを利用せずにモードフォルトエラーを検出するためには、SPSR レジスタをポーリングする必要があります。

SPSR.MODF フラグが 1 の状態では、SPI は SPCR.SPE ビットへの 1 の書き込みを無視します。モードフォルトエラー検出後に SPI 機能を有効にするには、SPSR.MODF フラグを 0 にしてください。

27.3.8.4 アンダーランエラー

スレーブモードで SPI が動作しているとき (SPCR.MSTR = 0)、SPCR.SPE ビットが 1 (SPI 機能有効) で送信データ出力がレディになる前にシリアル転送が開始すると、SPI はアンダーランエラーを検出し、SPSR.MODF フラグと SPSR.UDRF フラグを 1 にします。

SPI はアンダーランエラーを検出すると、出力信号のドライブ停止および SPCR.SPE ビットを 0 にクリアします（「27.3.9. SPI の初期化」を参照）。

アンダーランエラーは、SPSR レジスタの読み出し、あるいは SPI エラー割り込みと SPSR レジスタの読み出しによって確認できます。SPI エラー割り込みを利用せずにアンダーランエラーを検出するためには、SPSR レジスタをポーリングする必要があります。

MODF フラグが 1 の状態では、SPI は SPCR.SPE ビットへの 1 の書き込みを無視します。アンダーランエラー検出後に SPI 機能を有効にするには、MODF フラグを 0 にしてください。

27.3.9 SPI の初期化

SPCR.SPE ビットに 0 を書いた場合、あるいは SPI がモードフォルトエラーまたはアンダーランエラーを検出して SPCR.SPE ビットを 0 にした場合は、SPI は SPI 機能を無効にして、モジュール機能の一部を初期化します。また、システムリセットが発生した場合には、SPI はモジュール機能をすべて初期化します。以下では、SPCR.SPE ビットのクリアによる初期化と、システムリセットによる初期化について説明します。

27.3.9.1 SPCR.SPE ビットのクリアによる初期化

SPCR.SPE ビットを 0 にしたとき、SPI は以下に示す方法で初期化を実施します。

- 実行中のシリアル転送を中断
- スレーブモードの場合、出力信号のドライブ停止 (Hi-Z)
- SPI 内部ステートの初期化
- SPI 送信バッファの初期化 (SPSR.SPTEF フラグが 1 になります)

SPCR.SPE ビットのクリアによる初期化では、SPI の制御ビットは初期化されません。このため、再度 SPCR.SPE ビットを 1 にすれば初期化前と同じ転送モードで SPI を起動できます。

SPSR.SPRF、SPSR.OVRF、SPSR.MODF、SPSR.PERF、および SPSR.UDRF フラグの値は初期化されません。このため、SPI の初期化後も受信バッファからデータを読み出すことで、SPI 転送時のエラーの状況を確認できます。

送信バッファは空の状態に初期化されます (SPSR.SPTEF フラグが 1 になります)。このため、SPI 初期化後に SPCR.SPTIE ビットを 1 にしていると、送信バッファエンプティ割り込みが発生します。SPI を初期化する場合に、送信バッファエンプティ割り込みを禁止するためには、SPCR.SPE ビットへの 0 書き込みと同時に SPCR.SPTIE ビットにも 0 を書き込んでください。

27.3.9.2 システムリセットによる初期化

システムリセットでは、「27.3.9.1. SPCR.SPE ビットのクリアによる初期化」に記載の要件に加え、SPI 制御用ビット、ステータスビット、およびデータレジスタが初期化され、SPI が完全に初期化されます。

27.3.10 SPI 動作

27.3.10.1 マスタモード動作

シングルマスタモード動作とマルチマスタモード動作の違いは、モードフォルトエラー検出の有無のみです（「27.3.8. エラー検出」を参照）。SPI は、シングルマスタモードではモードフォルトエラーを検出しませんが、マルチマスタモードでは検出します。以下では、シングル/マルチマスタモードで共通する動作について説明します。

(1) シリアル転送の開始

SPI 送信バッファが空きで、次転送のデータがセットされていない (SPSR.SPTEF = 0) 状態で、SPI データレジスタ (SPDR) にデータを書き込むと、SPI は送信バッファ (SPTX) のデータを更新します。シフトレジスタが空の場合には、SPI は送信バッファのデータをシフトレジスタにコピーしてシリアル転送を開始します。SPI は、シフトレジスタに送信データをコピーすると、シフトレジスタのステータスを「フル」に変更し、シリアル転送が終了すると、シフトレジスタのステータスを「空」に変更します。シフトレジスタのステータスを参照することはできません。

SSLni 出力端子の極性は、SSLP レジスタの設定値で決まります。SPI の転送フォーマットの詳細については、「27.3.5. 転送フォーマット」を参照してください。

(2) シリアル転送の終了

SPCMD0.CPHA ビットの設定にかかわらず、SPI は最終サンプリングタイミングに対応する RSPCK_n エッジを送出するとシリアル転送を終了します。受信バッファ (SPRX) が空 (SPSR.SPRF = 0) の場合には、シリアル転送終了後に SPI はシフトレジスタから SPDR レジスタの受信バッファにデータをコピーします。

なお、最終サンプリングタイミングは転送データのビット長に依存して変化します。マスタモードの SPI のデータ長は、SPCMD0.SPB[3:0] ビットの設定値で決まります。SSL_{ni} 出力端子の極性は、SSLP レジスタの設定値で決まります。SPI の転送フォーマットの詳細については、「[27.3.5. 転送フォーマット](#)」を参照してください。

(3) RSPCK 遅延 (t1)

マスタモードの SPI の RSPCK 遅延値は、SPCMD0.SCKDEN ビットの設定と SPCKD.SCKDL[2:0] ビットの設定で決まります。SPI は、SPCMD0.SCKDEN ビットと SPCKD.SCKDL[2:0] ビットを使用して、[表 27.8](#) のように RSPCK 遅延を決定します。なお、RSPCK 遅延の定義については、「[27.3.5. 転送フォーマット](#)」を参照してください。

表 27.8 SPCMDm.SCKDEN ビット、SPCKD.SCKDL[2:0] ビット、RSPCK 遅延の関係

| SPCMD0.SCKDEN ビット | SPCKD.SCKDL[2:0] ビット | RSPCK 遅延 |
|-------------------|----------------------|----------|
| 0 | 000b~111b | 1 RSPCK |
| 1 | 000b | 1 RSPCK |
| | 001b | 2 RSPCK |
| | 010b | 3 RSPCK |
| | 011b | 4 RSPCK |
| | 100b | 5 RSPCK |
| | 101b | 6 RSPCK |
| | 110b | 7 RSPCK |
| | 111b | 8 RSPCK |

(4) SSL ネゲート遅延 (t2)

マスタモードの SPI の SSL ネゲート遅延値は、SPCMD0.SLNDEN ビットの設定と SSLND.SLNDL[2:0] ビットの設定で決まります。SPI は、を決定し、SPCMD0.SLNDEN ビットと SSLND.SLNDL[2:0] ビットを使用して、[表 27.9](#) のように SSL ネゲート遅延値を決定します。なお、SSL ネゲート遅延の定義については、「[27.3.5. 転送フォーマット](#)」を参照してください。

表 27.9 SPCMDm.SLNDEN ビット、SSLND.SLNDL[2:0] ビット、SSL ネゲート遅延の関係

| SPCMD0.SLNDEN ビット | SSLND.SLNDL[2:0] ビット | SSL ネゲート遅延 |
|-------------------|----------------------|------------|
| 0 | 000b~111b | 1 RSPCK |
| 1 | 000b | 1 RSPCK |
| | 001b | 2 RSPCK |
| | 010b | 3 RSPCK |
| | 011b | 4 RSPCK |
| | 100b | 5 RSPCK |
| | 101b | 6 RSPCK |
| | 110b | 7 RSPCK |
| | 111b | 8 RSPCK |

(5) 次アクセス遅延 (t3)

マスタモードの SPI の次アクセス遅延値は、SPCMD0.SPNDEN ビットの設定と SPND.SPNDL[2:0] ビットの設定で決まります。SPI は、SPCMD0.SPNDEN ビットと SPND.SPNDL[2:0] ビットを使用して、[表 27.10](#) のようにシリアル転送中の次アクセス遅延を決定します。なお、次アクセス遅延の定義については、「[27.3.5. 転送フォーマット](#)」を参照してください。

表 27.10 SPCMDm.SPNDEN ビット、SPND.SPNDL[2:0]ビット、次アクセス遅延の関係

| SPCMD0.SPNDEN ビット | SPND.SPNDL[2:0]ビット | 次アクセス遅延 |
|-------------------|--------------------|-------------------|
| 0 | 000b~111b | 1 RSPCK + 2 PCLKB |
| 1 | 000b | 1 RSPCK + 2 PCLKB |
| | 001b | 2 RSPCK + 2 PCLKB |
| | 010b | 3 RSPCK + 2 PCLKB |
| | 011b | 4 RSPCK + 2 PCLKB |
| | 100b | 5 RSPCK + 2 PCLKB |
| | 101b | 6 RSPCK + 2 PCLKB |
| | 110b | 7 RSPCK + 2 PCLKB |
| | 111b | 8 RSPCK + 2 PCLKB |

(6) 初期化フロー

図 27.31 に、SPI をマスターモードで使用する場合の SPI 初期化フローの例を示します。なお、割り込みコントローラユニット (ICU)、および入出力ポートの設定方法については、各ブロックの説明を参照してください。



図 27.31 マスタモード時の SPI 動作の初期化フロー例

(7) ソフトウェア処理フロー

図 27.32 ~ 図 27.34 にソフトウェア処理フローの例を示します。

送信処理フロー

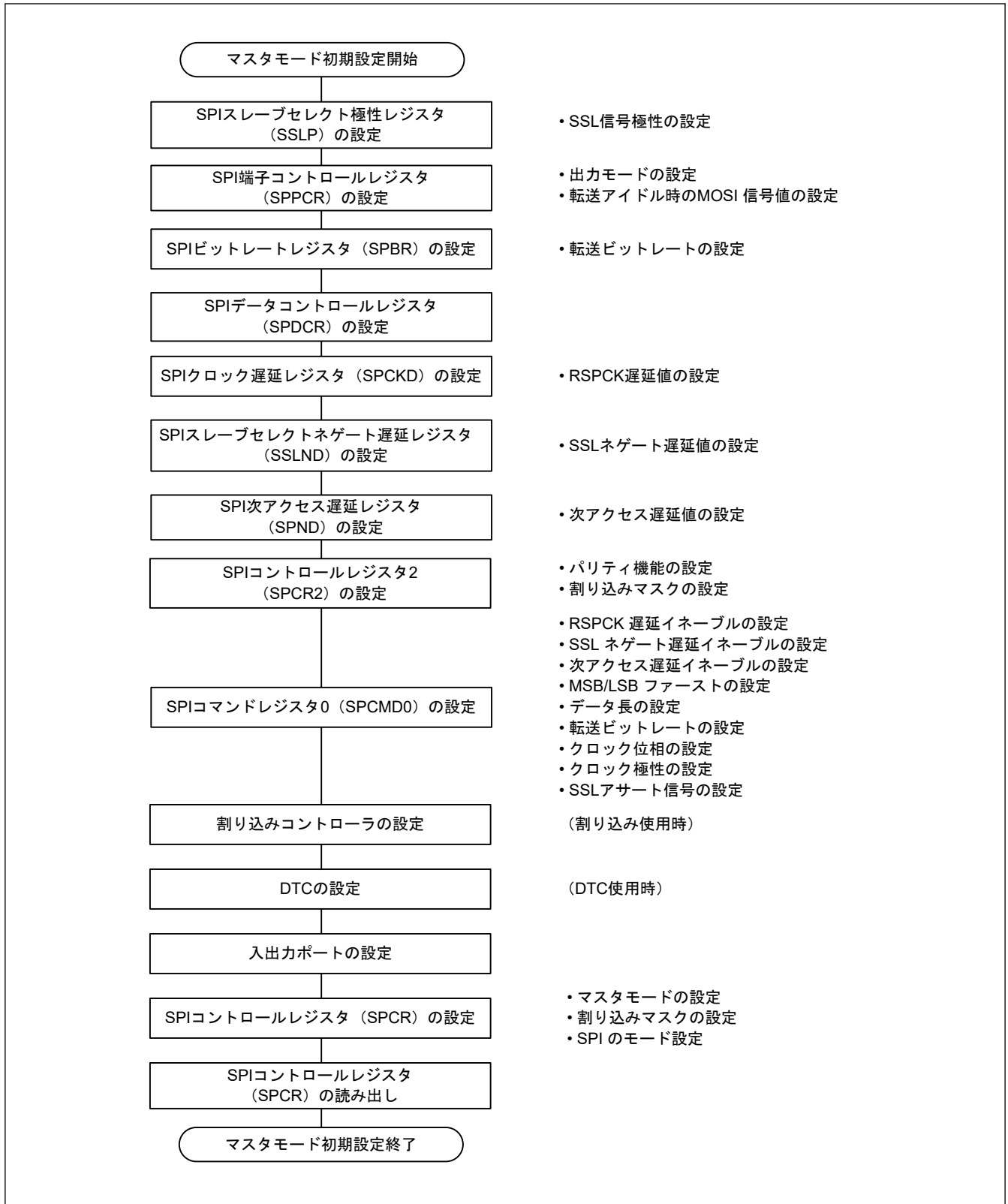
データの送信時、SPI_i SPI_{II} 割り込みが許可されていれば、最終データの書き込み後にデータ送信完了を CPU に通知します。



図 27.32 マスタモードでの送信フロー

受信処理フロー

SPI は受信処理のみで実行することができません。送信するデータがない場合でもダミーデータを送信してください。

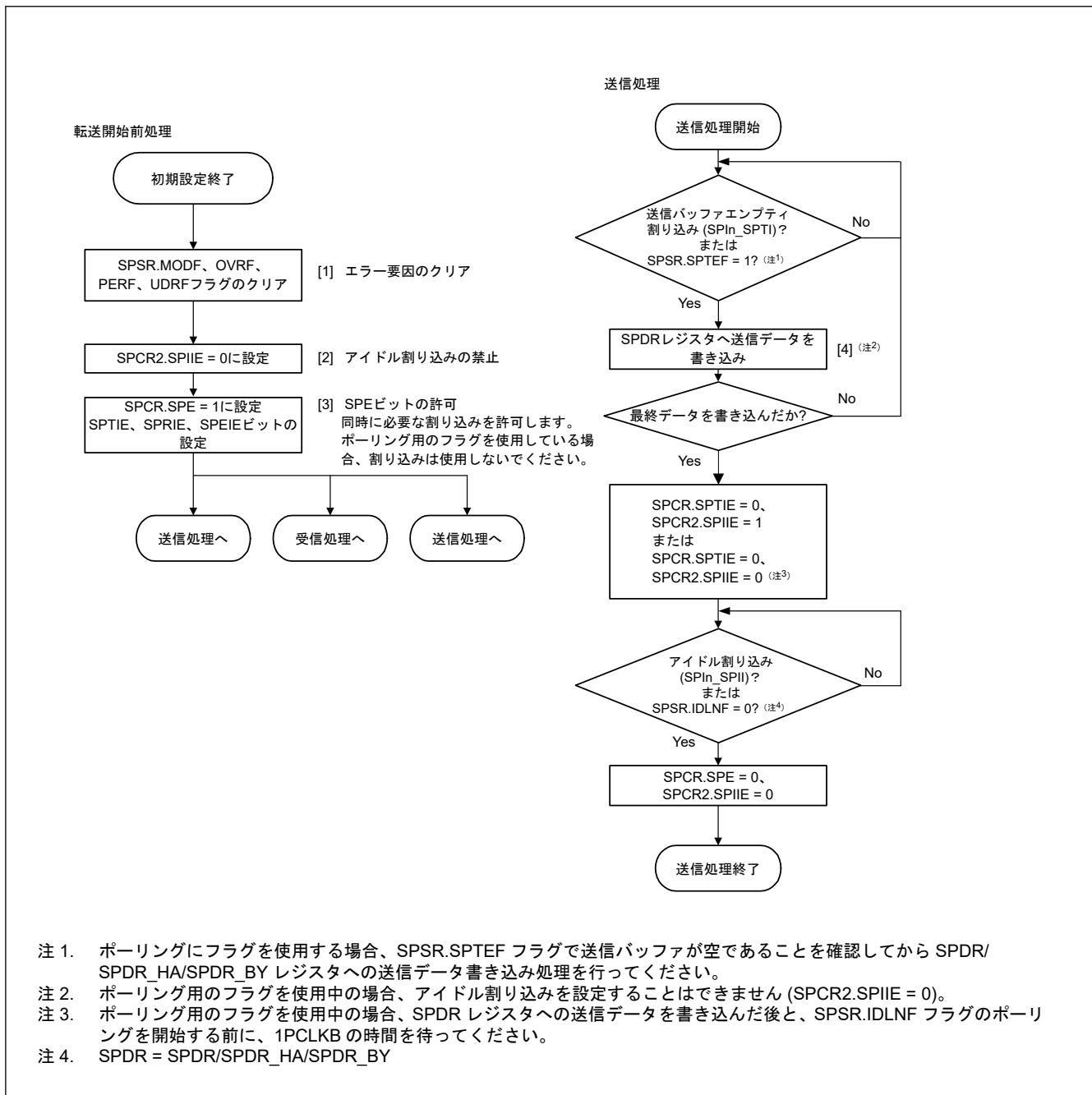

図 27.33 マスタモードでの受信フロー

エラー処理フロー

SPI は以下のエラーの検出を行います。

- モードフォルトエラー
- アンダーランエラー
- オーバーランエラー
- パリティエラー

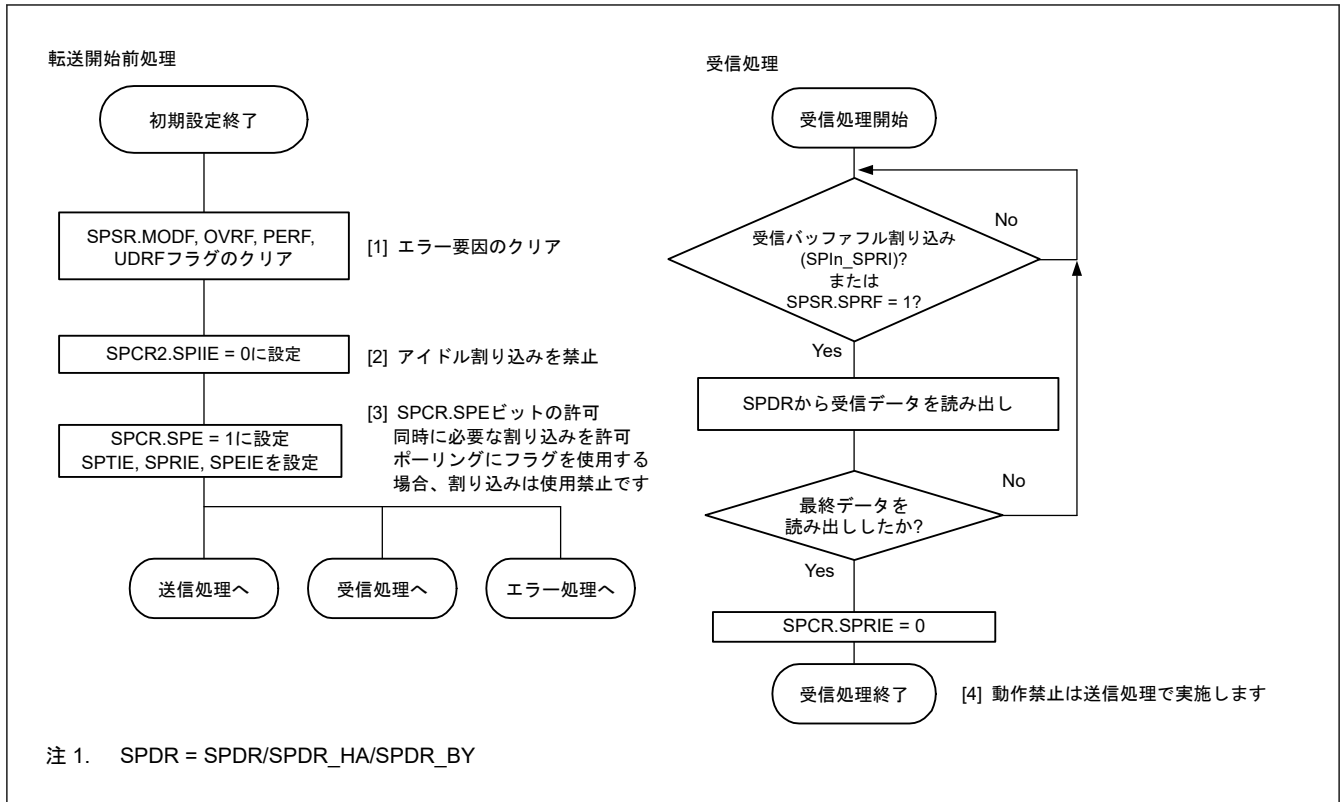
モードフォルトエラー発生時は、SPCR.SPE ビットが自動的にクリアされ、送信／受信動作を停止させます。その際、モードフォルトエラー以外のエラーの場合は、SPCR.SPE ビットをクリアし、動作を停止することが推奨されます。

割り込みによるエラー発生時は、エラー処理ルーチンにて ICU.IELSRn.IR フラグをクリアしてください。クリアしないと、ICU.IELSRn.IR フラグに送信バッファエンプティ割り込み (SPI_i_SPTI) または受信バッファフル割り込み要求 (SPI_i_SPRII) が保持されていることがあります。また、SPI_i_SPRI 割り込み要求が保持されている場合、受信バッファを読み出して SPI の内部シーケンサを初期化してください。



図 27.34 マスタモードでのエラー処理フロー

27.3.10.2 スレーブモード動作

(1) シリアル転送の開始

SPCMD0.CPHA ビットが 0 の場合、SPI は SSLn0 端子へ入力される信号のアサートを検出すると、MISO_n 出力信号への有効データをドライブする必要があります。このため、SPCMD0.CPHA ビットが 0 の場合には、SSLn0 端子へ入力される信号のアサートがシリアル転送開始のトリガになります。

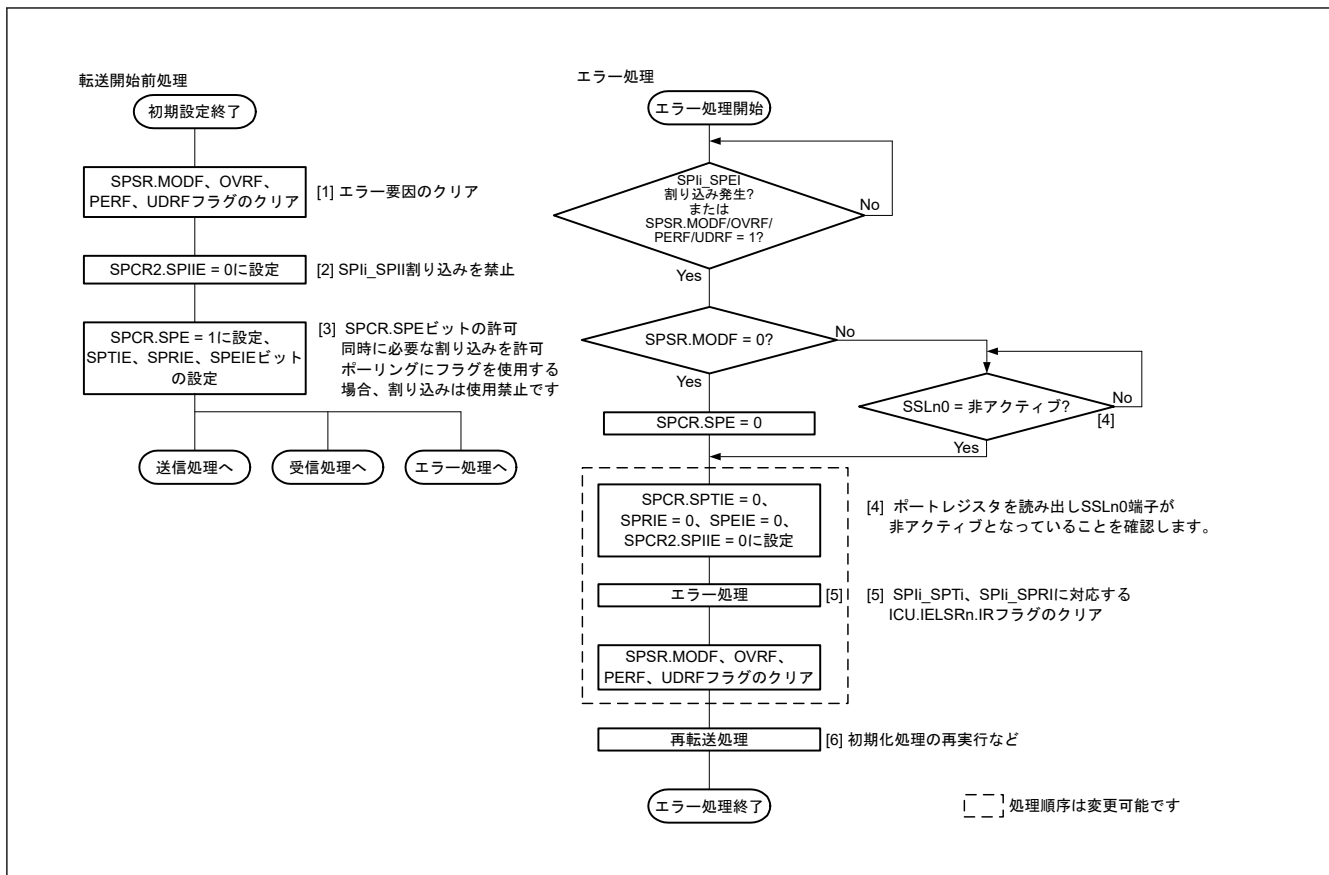
SPCMD0.CPHA ビットが 1 の場合には、SPI は SSLn0 端子へ入力される信号のアサート状態で最初の RSPCK_n エッジを検出すると、MISO_n 出力信号への有効データをドライブする必要があります。SPCMD0.CPHA ビットが 1 の場合には、SSLn0 端子へ入力される信号のアサート状態における最初の RSPCK_n エッジがシリアル転送開始のトリガになります。

SPCMD0.CPHA ビットの設定にかかわらず、SPI は SSLn0 端子へ入力される信号のアサート時に、MISO_n 出力信号のドライブを実行します。SPCMD0.CPHA ビットの設定によって、SPI が出力するデータの有効/無効が異なります。

SPI の転送フォーマットの詳細については、「27.3.5. 転送フォーマット」を参照してください。SSLn0 端子へ入力される信号の極性は、SSLP.SSL0P ビットの設定値で決まります。

(2) シリアル転送の終了

SPCMD0.CPHA ビットにかかわらず、SPI は最終サンプリングタイミングに関連する RSPCK_n エッジを検出するとシリアル転送を終了します。受信バッファが空 (SPSR.SPRF = 0) の場合には、シリアル転送終了後に SPI はシフトレジスタから SPDR レジスタの受信バッファに受信データをコピーします。また、受信バッファの状態にかかわらず、SPI はシリアル転送の終了時にシフトレジスタの状態を「空」に変更します。シリアル転送開始からシリアル転送終了までの間に SPI が SSLn0 端子へ入力される信号のネゲートを検出すると、モードフォルトエラーが発生します（「27.3.8. エラー検出」を参照）。

なお、最終サンプリングタイミングは転送データのビット長に依存して変化します。スレーブモードの SPI のデータ長は SPCMD0.SPB[3:0] ビットの設定値で決まります。SSLn0 端子へ入力される信号の極性は、SSLP.SSL0P

ビットの設定値で決まります。SPI の転送フォーマットの詳細については、「[27.3.5. 転送フォーマット](#)」を参照してください。

(3) シングルスレーブ動作時の注意点

SPCMD0.CPHA ビットが 0 の場合、SPI は SSLn0 端子へ入力される信号のアサートエッジを検出するとシリアル転送を開始します。[図 27.7](#) の例に示したような構成で SPI をシングルスレーブモードで使用する場合には、SSLn0 端子への入力信号がアクティブ状態に固定されます。そのため、SPCMD0.CPHA ビットを 0 に設定した SPI では、シリアル転送を正しく開始できません。SSLn0 端子への入力信号をアクティブ状態に固定された構成で、スレーブモードの SPI の送受信を正しく実行するには、SPCMD0.CPHA ビットを 1 にしてください。SPCMD0.CPHA ビットを 0 にする必要がある場合、SSLn0 端子への入力信号を固定しないでください。

(4) バースト転送

SPCMD0.CPHA ビットが 1 であれば、SSLn0 端子へ入力される信号のアサート状態を保持したままで連続的なシリアル転送（バースト転送）を実行できます。SPCMDm.CPHA ビットが 1 の場合、シリアル転送期間は、SSLn0 端子への入力信号がアクティブ状態において、最初の RSPCKn エッジから、最終ビット受信のためのサンプリングタイミングまでとなります。SSLn0 端子への入力信号がアクティブレベルのままであっても、SPI はアクセスの開始を検出できるため、バースト転送に対応できます。

SPCMD0.CPHA ビットが 0 の場合、バースト転送の 2 回目以降のシリアル転送を正しく実行できません。

(5) 初期化フロー

[図 27.35](#) に、SPI がスレーブモードの場合の SPI 動作の初期化フローの例を示します。なお、割り込みコントローラユニット、DTC、および入出力ポートの設定方法については、各ブロックの説明を参照してください。



図 27.35 スレーブモード時の SPI 動作の初期化フロー例

(6) ソフトウェア処理フロー

送信処理フロー

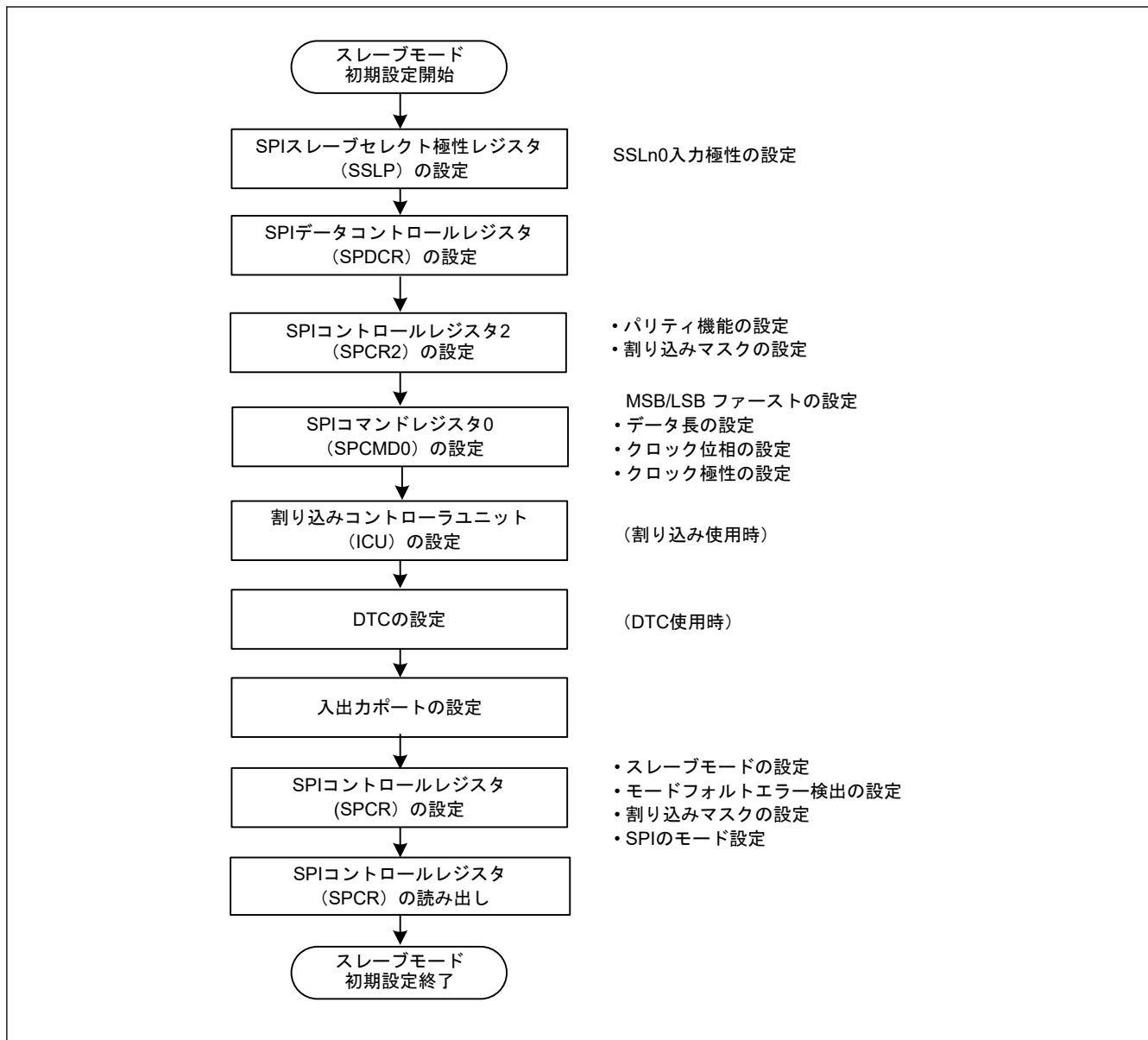

図 27.36 スレーブモードでの送信フロー

受信処理フロー

SPI は受信処理のみで実行することができません。送信するデータがない場合でもダミーデータを送信してください。

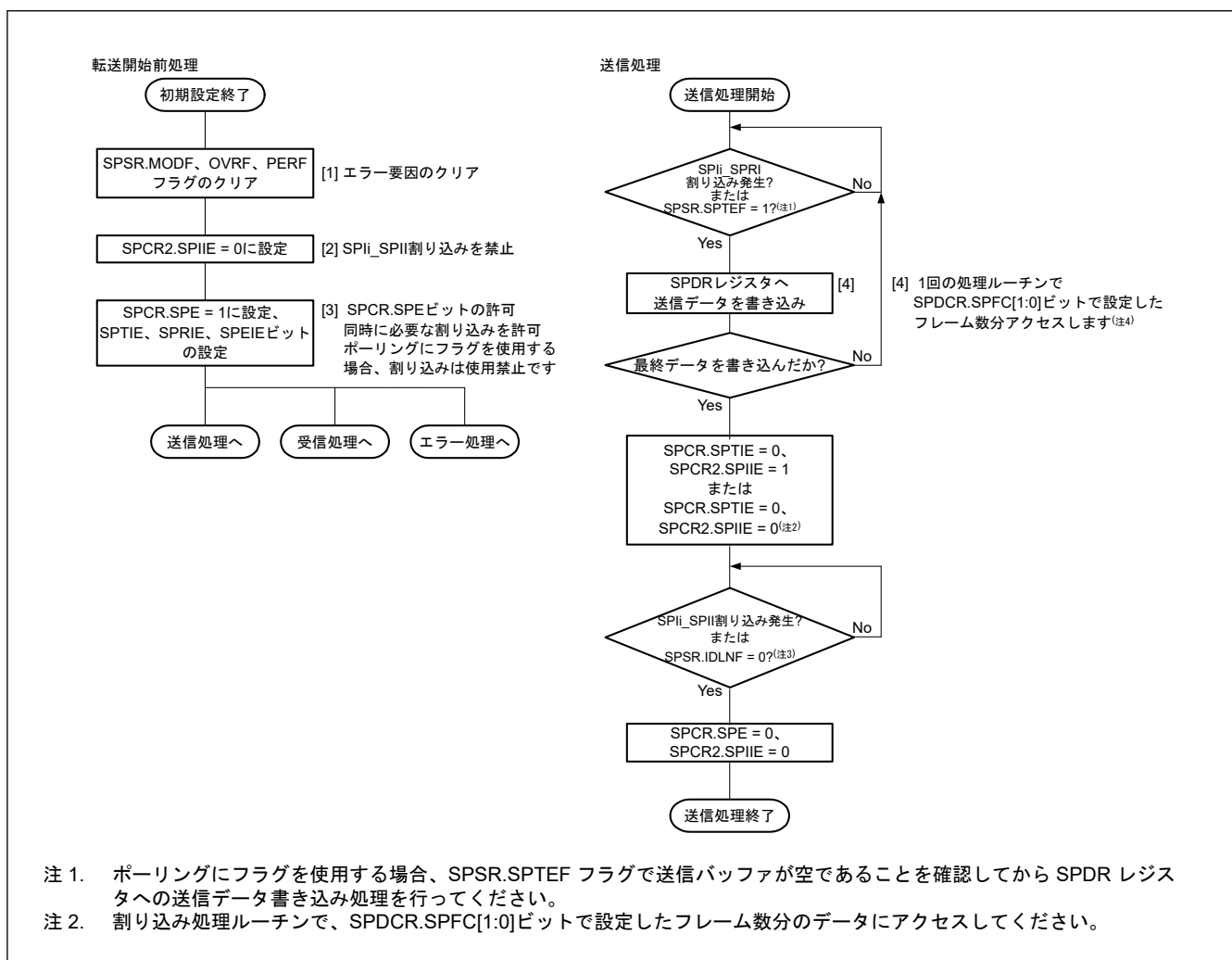

図 27.37 スレーブモードでの受信フロー

エラー処理フロー

スレーブ動作では、モードフォルトエラーが発生しても、SSLn0 端子の状態にかかわらず SPSR.MODF フラグをクリアすることができます。

割り込みによるエラー検出時は、エラー処理ルーチンにて ICU.IELSRn.IR フラグをクリアしてください。クリアしないと、ICU.IELSRn.IR フラグに送信バッファエンプティ割り込み (SPIi_SPTI) または受信バッファフル割り込み要求 (SPIi_SPRII) が保持されていることがあります。受信バッファフル割り込み要求が保持されている場合、受信バッファを読み出して SPI の内部シーケンサを初期化してください。

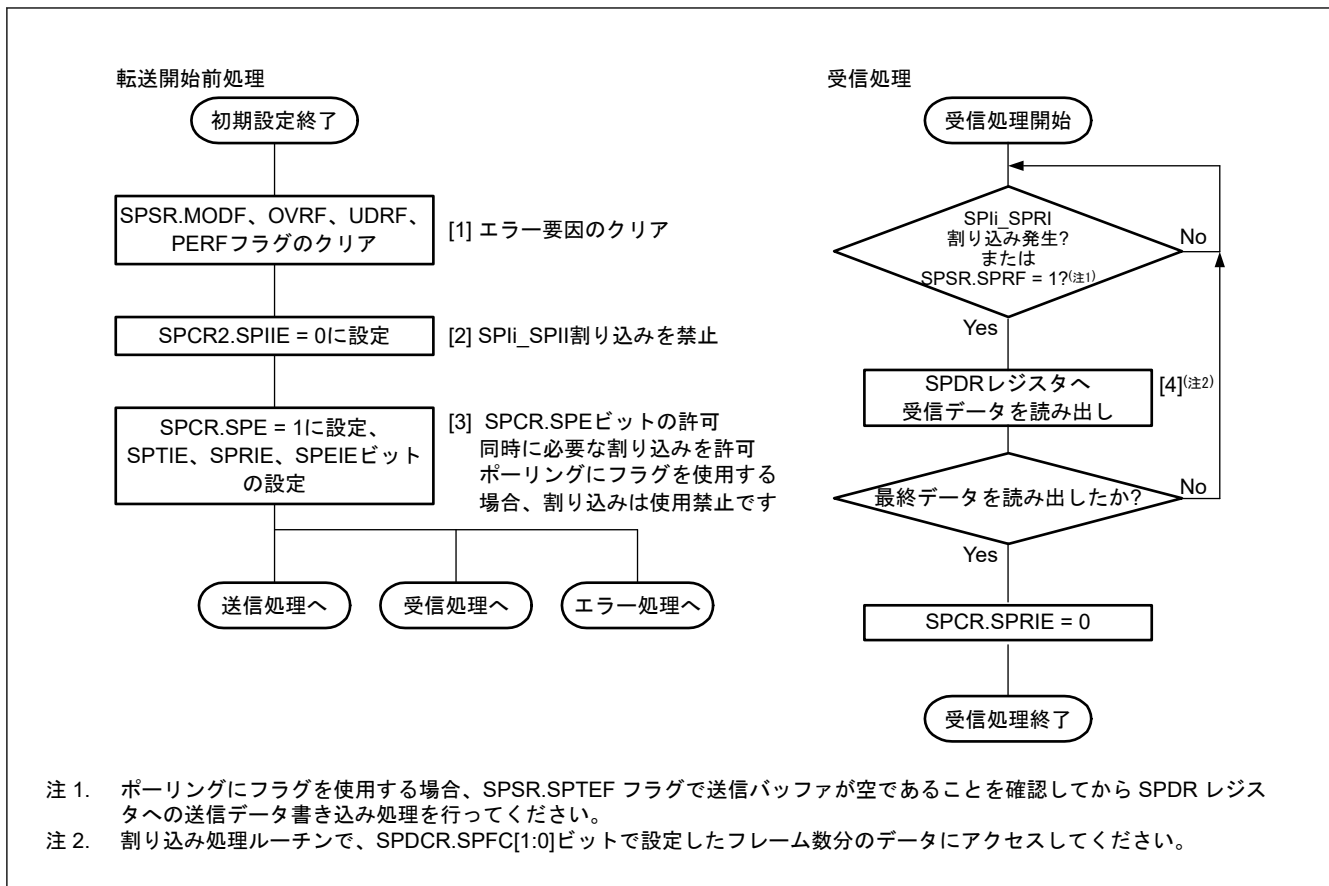

図 27.38 スレーブモードでのエラー処理フロー

27.3.11 クロック同期式動作

SPI は、SPCR.SPMS ビットが 1 であるとき、クロック同期式動作となります。クロック同期式動作は、SSLni 端子を使用せず、RSPCKn、MOSIn、MISON の 3 本の端子を用いて通信を行います。各 SSLni 端子は入出力ポートとして使用することができます。

クロック同期式動作は、SSLni 端子を使用せずに通信を行いますが、モジュールの動作は SPI 動作と同様です。すなわち、マスタモード動作とスレーブモード動作では、モードフォルトエラーの検出が行われないことを除いて、同様のフローで通信を行うことができます。

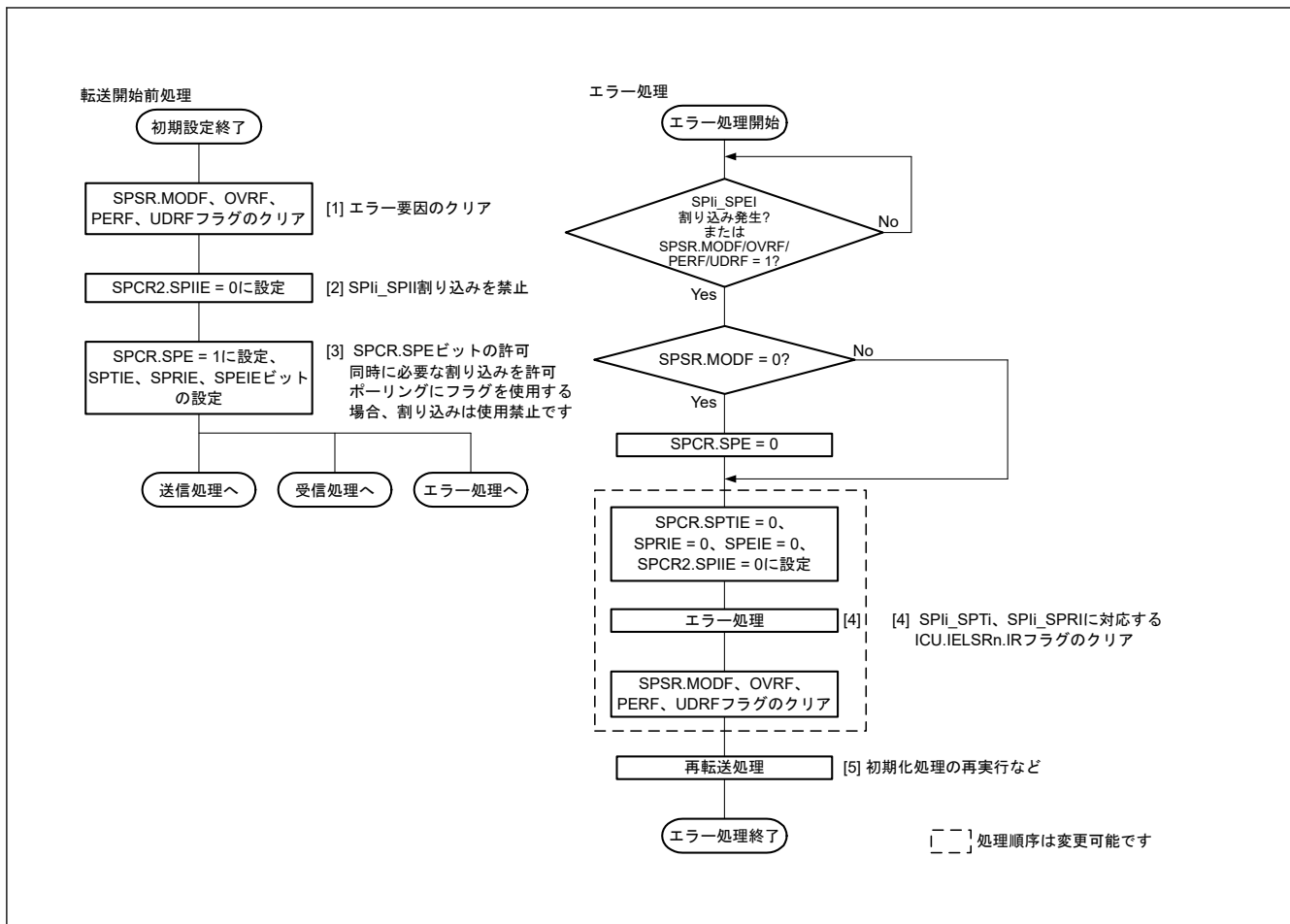
また、クロック同期式動作では、スレーブモード時 (SPCR.MSTR = 0) に SPCMD0.CPHA ビットを 0 にした場合の動作はしないでください。

27.3.11.1 マスタモード動作

(1) シリアル転送の開始

送信バッファが空、すなわち次転送のデータがセットされておらず、SPSR.SPTEF フラグが 1 の状態で、SPDR レジスタへデータを書くと、SPI は SPDR レジスタの送信バッファ (SPTX) のデータを更新します。シフトレジスタが空の場合は、SPI は送信バッファのデータをシフトレジスタにコピーしてシリアル送信を開始します。SPI は、シフトレジスタに送信データをコピーすると、シフトレジスタのステータスを「フル」に変更し、シリアル転送が終了すると、シフトレジスタのステータスを「空」に変更します。シフトレジスタのステータスを参照することはできません。

クロック同期式動作時は、SSLn0 端子の出力信号を用いずに転送を行います。SPI の転送フォーマットの詳細については、「27.3.5. 転送フォーマット」を参照してください。

(2) シリアル転送の終了

SPI はサンプリングタイミングに対応する $RSPCK_n$ エッジを送出するとシリアル転送を終了します。受信バッファが空 ($SPSR.SPRF = 0$) の場合には、シリアル転送終了後に SPI はシフトレジスタから SPI データレジスタ (SPDR) の受信バッファにデータをコピーします。

なお、最終サンプリングタイミングは転送データのビット長に依存して変化します。マスタモードの SPI のデータ長は、 $SPCMD0.SP[B3:0]$ ビットの設定値で決まります。クロック同期式動作時は、 SSL_n0 端子の出力信号を用いずに転送を行います。SPI の転送フォーマットの詳細については、「[27.3.5. 転送フォーマット](#)」を参照してください。

(3) 初期化フロー

[図 27.39](#) に、SPI がマスタモードである場合のクロック同期式動作の初期化フローの例を示します。なお、ICU、DTC および入出力ポートの設定方法については、各ブロックの説明を参照してください。



図 27.39 マスタモード時のクロック同期式動作の初期化フロー例

(4) ソフトウェア処理フロー

クロック同期式動作時のマスタモードでのソフトウェア処理は、SPI 動作時のマスタモードでのソフトウェア処理と同様になります。詳細は、「27.3.10.1. マスタモード動作」を参照してください。クロック同期動作ではモードフォルトエラーは発生しません。

27.3.11.2 スレーブモード動作

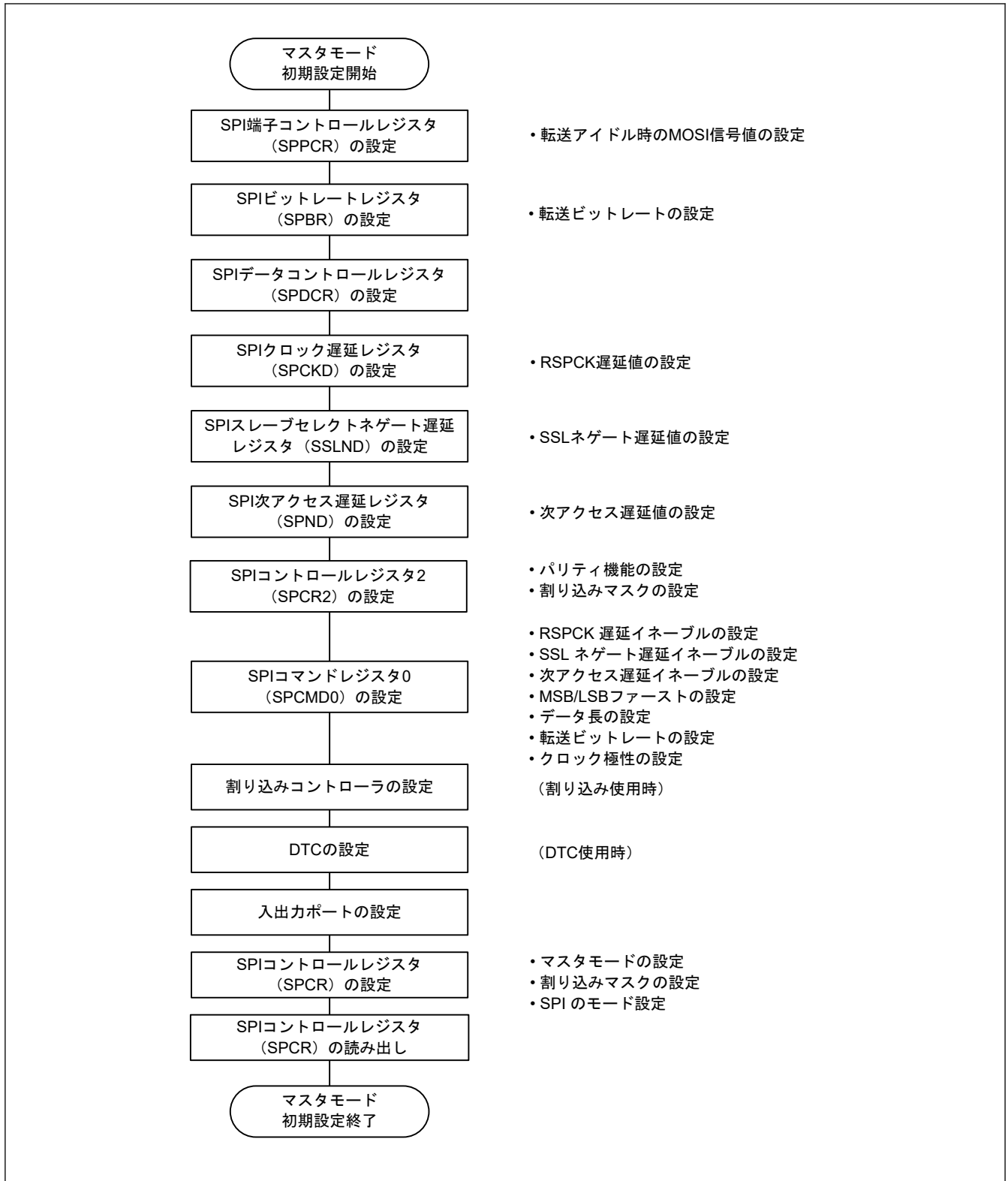
(1) シリアル転送の開始

SPCR.SPMS ビットが1であるとき、最初の RSPCKn エッジが SPI のシリアル転送開始のトリガになり、SPI は MISO_n 出力信号をドライブします。SSL0 入力信号は、クロック同期式動作では使用されません。SPI の転送フォーマットの詳細については、「[27.3.5. 転送フォーマット](#)」を参照してください。

(2) シリアル転送の終了

SPI は最終サンプリングタイミングに対応する RSPCKn エッジを検出するとシリアル転送を終了します。受信バッファで自由空間が使用可能 (SPSR.SPRF フラグが 0) の場合には、シリアル転送終了後に SPI はシフトレジスタから SPDR/SPDR_HA レジスタの受信バッファに受信データをコピーします。また、受信バッファの状態にかかわらず、SPI はシリアル転送の終了時にシフトレジスタの状態をエンプティに変更します。

なお、最終サンプリングタイミングは転送データのビット長に依存して変化します。スレーブモードの SPI のデータ長は SPCMD0.SPB[3:0] ビットの設定値で決まります。SPI の転送フォーマットの詳細については、「[27.3.5. 転送フォーマット](#)」を参照してください。

(3) 初期化フロー

図 27.40 に、SPI がスレーブモードである場合のクロック同期式動作の初期化フローの例を示します。なお、割り込みコントローラユニット、DTC、および入出力ポートの設定方法については、各ブロックの説明を参照してください。



図 27.40 スレーブモード時のクロック同期式動作の初期化フロー例

(4) ソフトウェア処理フロー

クロック同期式動作時のスレーブモードでのソフトウェア処理は、SPI 動作時のスレーブモードでのソフトウェア処理と同様になります。詳細は、(6)ソフトウェア処理フローを参照してください。この条件下ではモードフォルトエラーは発生しません。

27.3.12 ループバックモード

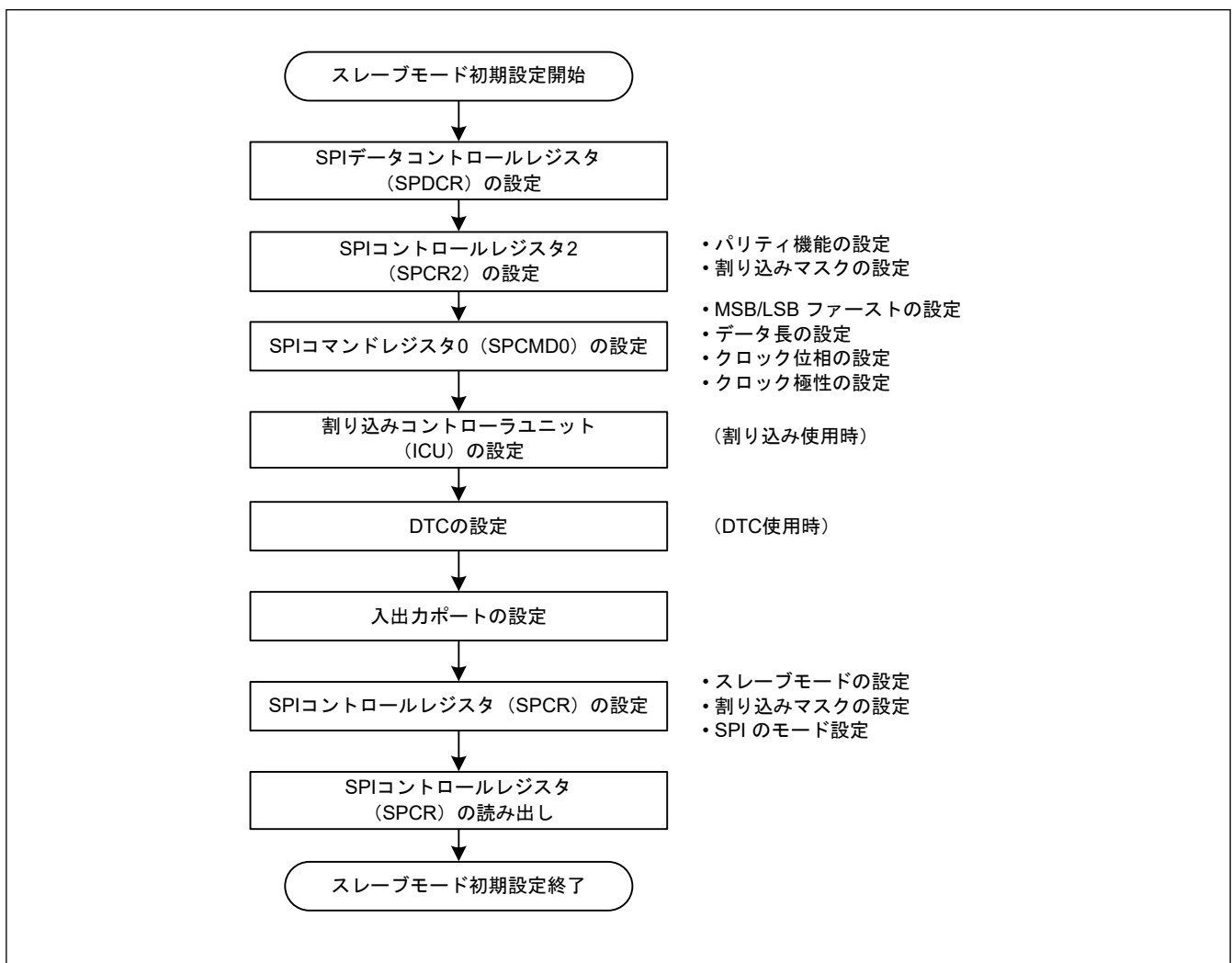
SPPCR.SPLP2 ビットまたは SPPCR.SPLP ビットに 1 を書き込むと、SPI は、SPCR.MSTR ビットが 1 であれば、MISO_n 端子とシフトレジスタ間の経路を遮断し、SPCR.MSTR ビットが 0 であれば、MOSIn 端子とシフトレジスタ間の経路を遮断して、シフトレジスタの入力経路と出力経路を接続し、ループバックモードを構成します。また、SPCR.MSTR ビットが 1 であれば、MOSIn 端子とシフトレジスタ間の経路を遮断せず、SPCR.MSTR ビットが 0 であれば、MISO_n 端子とシフトレジスタ間の経路を遮断しません。これをループバックモードと呼びます。ループバックモードでシリアル転送を実行すると、SPI の送信データまたは送信データの反転が SPI の受信データになります。

表 27.11 に、SPLP2 ビット、SPLP ビット、および受信データの関係を示します。また、図 27.41 にマスタモードの SPI をループバックモード (SPPCR.SPLP2 = 0, SPPCR.SPLP = 1) に設定した場合のシフトレジスタ入出力経路の構成を示します。

表 27.11 SPPCR.SPLP2 ビット、SPPCR.SPLP ビットの設定と受信データ

| SPPCR.SPLP2 ビット | SPPCR.SPLP ビット | 受信データ |
|-----------------|----------------|--|
| 0 | 0 | MOSIn 端子または MISO _n 端子からの入力データ |
| 0 | 1 | 送信データの反転 |
| 1 | 0 | 送信データ |
| 1 | 1 | 送信データ |



図 27.41 ループバックモード時のシフトレジスタ入出力経路の構成 (マスタモード)

27.3.13 パリティビット機能の自己診断

パリティ回路は、送信データに対するパリティ付加部と、受信データに対するエラー検出部で構成されます。パリティ付加部とエラー検出部の故障を検出するため、パリティ回路は図 27.42 に示す自己診断を実行します。

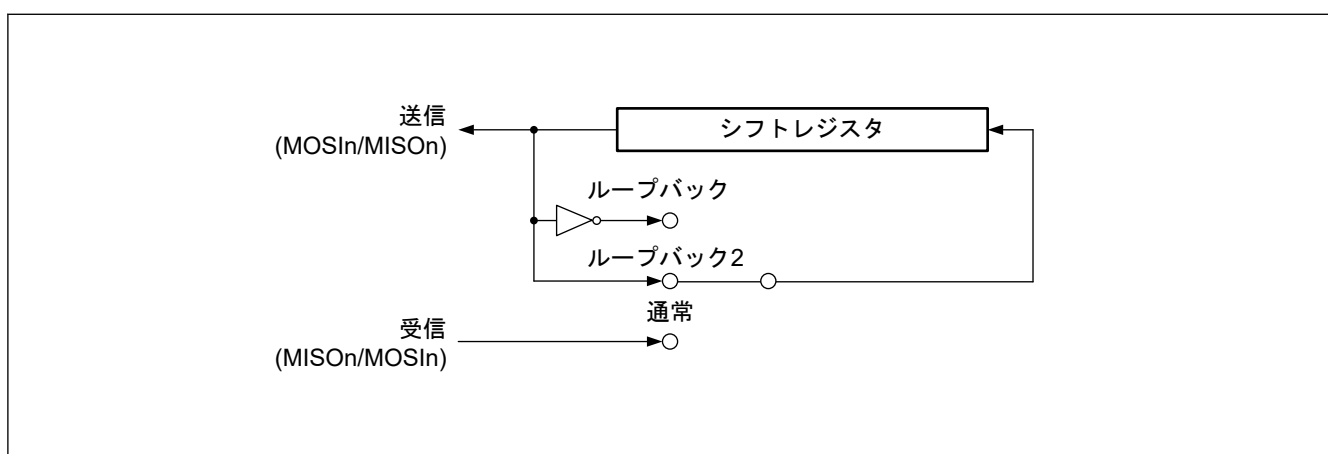

図 27.42 パリティ回路の自己診断フロー

27.3.14 割り込み要因

SPI には以下の割り込み要因があります。

- 受信バッファフル
- 送信バッファエンプティ
- SPI エラー (モードフォルトエラー、アンダーランエラー、オーバーランエラー、パリティエラー)
- SPI アイドル
- 送信完了

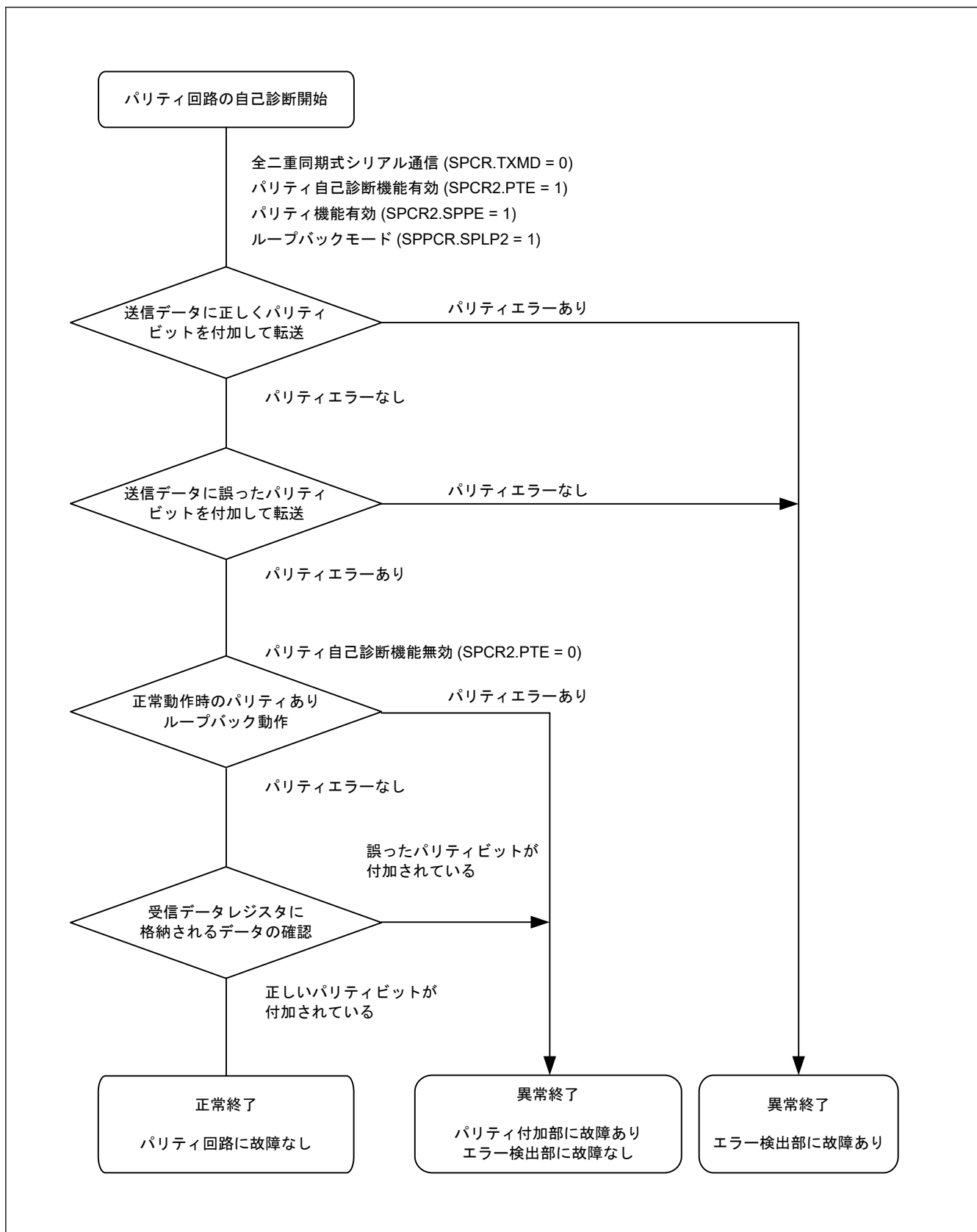
また、受信バッファフル、送信バッファエンプティの割り込み要求で DTC を起動し、データ転送を行うことができます。

SPI_{In}_SPEI のベクタアドレスは、モードフォルトエラー、アンダーランエラー、オーバーランエラー、およびパリティエラーでトリガされる割り込み要求に割り付けられるため、実際の割り込み要因は、フラグから判断する必要があります。表 27.12 に SPI の割り込み要因に対応するフラグを示します。表 27.12 の割り込み条件が成立すると、割り込みが発生します。受信バッファフルと送信バッファエンプティの要因に対しては、データ転送でクリアしてください。

DTC を使用してデータの送受信を行う場合、最初に DTC を転送許可状態に設定してから SPI の設定を行ってください。DTC の設定については、「15. データトランスファコントローラ (DTC)」を参照してください。

ICU.IELSRn.IR フラグが 1 の状態で、送信バッファエンプティ割り込みまたは受信バッファフル割り込みの発生条件が生じてても、ICU に対して割り込み要求は出力されず、内部で保持されます (内部で保持できる容量は、1 要因ごとに 1 要求までです)。ICU.IELSRn.IR フラグが 0 になると、保持されていた割り込み要求が出力されます。保持されていた割り込み要求が出力されると、その割り込み要求は自動的に破棄されます。また、内部で保持されている割り込み要求は、対応する割り込み許可ビット (SPCR.SPTIE ビットまたは SPCR.SPRIE ビット) を 0 にすることでもクリアできます。

表 27.12 SPI の割り込み要因

| 割り込み要因 | シンボル | 割り込み条件 | DTC の起動 |
|--|---------------------------|--|---------|
| 受信バッファフル | SPI _{li} _SPRI | SPCR.SPRIE ビットが 1 の状態で受信バッファフル (SPSR.SPRF = 1) になったとき | 可能 |
| 送信バッファエンプティ | SPI _{li} _SPTI | SPCR.SPTIE ビットが 1 の状態で送信バッファエンプティ (SPSR.SPTEF = 1) になったとき | 可能 |
| SPI エラー (モードフォルトエラー、アンダーランエラー、オーバーランエラー、パリティエラー) | SPI _{li} _SPEI | SPCR.SPEIE ビットが 1 の状態で SPSR.MODF、OVRF、UDRF、または PERF フラグが 1 になったとき | 不可能 |
| SPI アイドル | SPI _{li} _SPII | SPCR2.SPIIE ビットが 1 の状態で SPSR.IDLNF フラグが 0 になったとき | 不可能 |
| 送信完了 | SPI _{li} _SPTEND | <ul style="list-style-type: none"> ● マスタモードのときは、IDLNF フラグ (SPI アイドルフラグ) が 1 から 0 になる条件で割り込みが発生します。 ● スレーブモードのときは、表 27.14 に示す条件で割り込みが発生します。 | 不可能 |

27.4 イベントリンクコントローラ (ELC) への出力

イベントリンクコントローラ (ELC) は、次のイベント出力信号を生成することができます。

- 受信バッファフルイベント出力
- 送信バッファエンプティイベント出力
- モードフォルトエラー/アンダーランエラー/オーバーランエラー/パリティエラーイベント出力
- SPI アイドルイベント出力
- 送信完了イベント出力

イベントリンク出力信号は、割り込み許可ビットの設定に関係なく出力されます。

27.4.1 受信バッファフルイベント出力

このイベント信号は、シリアル転送の終了時に、受信したデータがシフトレジスタから SPDR レジスタへ転送されたときにイベント信号を出力します。

27.4.2 送信バッファエンptyイベント出力

このイベント信号は、送信バッファからシフトレジスタに送信データが転送されたとき、および SPCR.SPE ビットが 0 から 1 に変化したときにイベント信号を出力します。

27.4.3 モードフォルトエラー／アンダーランエラー／オーバーランエラー／パリティエラーイベント出力

このイベント信号は、モードフォルトエラー、アンダーランエラー、オーバーランエラー、パリティエラーを検出したときに出力されます。このイベント信号を使用する場合は、「[27.5.4. モードフォルトエラー／アンダーランエラー／オーバーランエラー／パリティエラーイベント出力に関する制約](#)」を参照してください。

(1) モードフォルトエラー

表 27.13 にモードフォルトエラーイベントの発生条件を示します。

表 27.13 モードフォルトエラーの発生条件

| SPI モード | SPCR.MODFEN ビット | SSLn0 端子 | 備考 |
|--|-----------------|----------|--------------------------------------|
| SPI 動作 (SPCR.SPMS = 0) スレーブ (SPCR.MSTR = 0) | 1 | 非アクティブ | 通信動作中に SSLn0 端子が非アクティブになった場合のみイベント出力 |

(2) アンダーランエラー

アンダーランエラーイベント信号は、SPCR.MSTR ビットが 0、SPCR.SPE ビットが 1、かつ送信データが準備されていない状態でシリアル転送を開始したときに出力されます。この条件下では、SPSR.MODF フラグおよび SPSR.UDRF フラグが 1 となります。

(3) オーバーランエラー

オーバーランエラーイベント信号は、SPCR.TXMD ビットが 0、かつ受信バッファに未読データがある状態でシリアル転送が終了したときのオーバーランに対応して出力されます。この条件下では、OVRF フラグが 1 になります。

(4) パリティエラー

パリティエラーイベント信号は、SPCR.TXMD ビットが 0 かつ SPCR2.SPPE ビットが 1 の状態でシリアル転送が終了したときに検出されるパリティエラーに対応して出力されます。

27.4.4 SPI アイドルイベント出力

(1) マスタモード時

マスタモードの場合、SPSR.IDLNF フラグ (SPI アイドルフラグ) が 0 になる条件が成立すると、イベントが出力されます。

(2) スレーブモード時

スレーブモードの場合、SPCR.SPE ビットが 0 (SPI 初期化) のとき、イベントが出力されます。

27.4.5 送信完了イベント出力

SPI 動作とクロック同期式動作ともに、マスタモード時に SPSR.IDLNF フラグ (SPI アイドルフラグ) が 1 から 0 に変化する、イベントが出力されます。表 27.14 に送信完了イベント出力の発生条件 (スレーブモード時) を示します。

表 27.14 送信完了イベント出力の発生条件 (スレーブモード時)

| 条件 | 送信バッファ状態 | シフトレジスタ状態 | その他 |
|---------------------------|----------|-----------|-----------------|
| SPI 動作 (SPCR.SPMS = 0) | エンプティ | エンプティ | SSL0 入力ネゲート |
| クロック同期式動作 (SPCR.SPMS = 1) | エンプティ | エンプティ | 最終 RSPCK のエッジ検出 |

動作がマスタモードまたはスレーブモードのどちらであっても、送信中に SPCR.SPE ビットに 0 が書き込まれた場合、あるいは、モードフォルトエラーまたはアンダーランエラーの発生によって SPCR.SPE ビットがクリアされた場合、イベントは出力されません。

27.5 使用上の注意事項

27.5.1 モジュールストップ機能の設定

モジュールストップコントロールレジスタ B (MSTPCRB) により、SPI の動作禁止/許可を設定することが可能です。リセット後の値では、SPI の動作は停止します。モジュールストップ状態を解除することにより、レジスタへのアクセスが可能になります。詳細は、「10. 低消費電力モード」を参照してください。

27.5.2 低消費電力機能に関する制約

モジュールストップ機能を使用する場合、およびスリープモード以外の低消費電力モードへ遷移する場合は、あらかじめ SPCR.SPE ビットを 0 にしてから通信を終了させてください。

27.5.3 転送の開始に関する制約

ICU.IELSRn.IR フラグが 1 の状態で転送を開始すると、転送開始後も割り込み要求が内部で保持されるため、ICU.IELSRn.IR フラグが予期しない挙動となることがあります。

これを避けるには、動作を許可する (SPCR.SPE ビットを 1 にする) 前に、下記の手順で割り込み要求をクリアしてください。

1. 転送が停止していること (SPCR.SPE ビットが 0 であること) を確認する。
2. 対応する割り込み許可ビット (SPCR.SPTIE ビットまたは SPCR.SPRIE ビット) を 0 にする。
3. 対応する割り込み許可ビット (SPCR.SPTIE ビットまたは SPCR.SPRIE ビット) を読み出して、0 であることを確認する。
4. ICU.IELSRn.IR フラグを 0 にする。

27.5.4 モードフォルトエラー/アンダーランエラー/オーバーランエラー/パリティエラーイベント出力に関する制約

SPI がマルチマスタモード (SPCR.SPMS = 0、SPCR.MSTR = 1、SPCR.MODFEN = 1) の場合は、モードフォルトエラー、アンダーランエラー、オーバーランエラー、またはパリティエラーイベントを使用することはできません。

27.5.5 SPSR.SPRF および SPSR.SPTEF フラグに関する制約

ポーリング用のフラグを使用する場合、割り込みを使用することはできません (SPCR.SPRIE および SPCR.SPTIE ビットは 0 にしてください)。割り込みまたはフラグのどちらか一方のみ使用可能です。

28. 巡回冗長検査 (CRC)

28.1 概要

巡回冗長検査 (CRC: Cyclic Redundancy Check) は、CRC コードを生成してデータエラーを検出します。LSB ファーストまたは MSB ファーストでの通信用に、CRC 演算結果のビットオーダーを切り替えることができます。さらに、さまざまな CRC 生成多項式を使用できます。スヌープ機能により、特定のアドレスに対するアクセスをモニタできます。この機能は、シリアル送信バッファへの書き込みとシリアル受信バッファからの読み出しをモニタする場合など、特定のイベントで CRC コードの自動生成が必要となるアプリケーションで役立ちます。

表 28.1 に CRC 演算器の仕様を、図 28.1 にブロック図を示します。

表 28.1 CRC 演算器の仕様

| 項目 | 内容 | |
|-----------------|--|--|
| データサイズ | 8 ビット | 32 ビット |
| CRC 演算対象データ(注1) | 8n ビット単位の任意データに対し CRC コードを生成 (n = 自然数) | 32n ビット単位の任意データに対し CRC コードを生成 (n = 自然数) |
| CRC 演算処理方式 | 8 ビット並列実行 | 32 ビット並列実行 |
| CRC 生成多項式 | 3 つの生成多項式から 1 つ選択可能 [8 ビット CRC] <ul style="list-style-type: none"> ● $X^8 + X^2 + X + 1$ (CRC-8) [16 ビット CRC] <ul style="list-style-type: none"> ● $X^{16} + X^{15} + X^2 + 1$ (CRC-16) ● $X^{16} + X^{12} + X^5 + 1$ (CRC-CCITT) | 2 つの生成多項式から 1 つ選択可能 [32 ビット CRC] <ul style="list-style-type: none"> ● $X^{32} + X^{26} + X^{23} + X^{22} + X^{16} + X^{12} + X^{11} + X^{10} + X^8 + X^7 + X^5 + X^4 + X^2 + X + 1$ (CRC-32) ● $X^{32} + X^{28} + X^{27} + X^{26} + X^{25} + X^{23} + X^{22} + X^{20} + X^{19} + X^{18} + X^{14} + X^{13} + X^{11} + X^{10} + X^9 + X^8 + X^6 + 1$ (CRC-32C) |
| CRC 演算切り替え | LSB ファーストまたは MSB ファーストでの通信用に、CRC 演算結果のビットオーダーを切り替えることができます。 | |
| モジュールストップ機能 | モジュールストップ状態を設定して消費電力を削減が可能 | |
| CRC スヌープ | 特定のレジスタアドレスに対する読み出しと書き込みのモニタ | — |

注 1. 本機能は、CRC 演算で使用するデータを分割できません。8 ビット単位または 32 ビット単位で書いてください。



図 28.1 CRC 演算器のブロック図

28.2 レジスタの説明

28.2.1 CRCCR0 : CRC コントロールレジスタ 0

Base address: CRC = 0x4007_4000

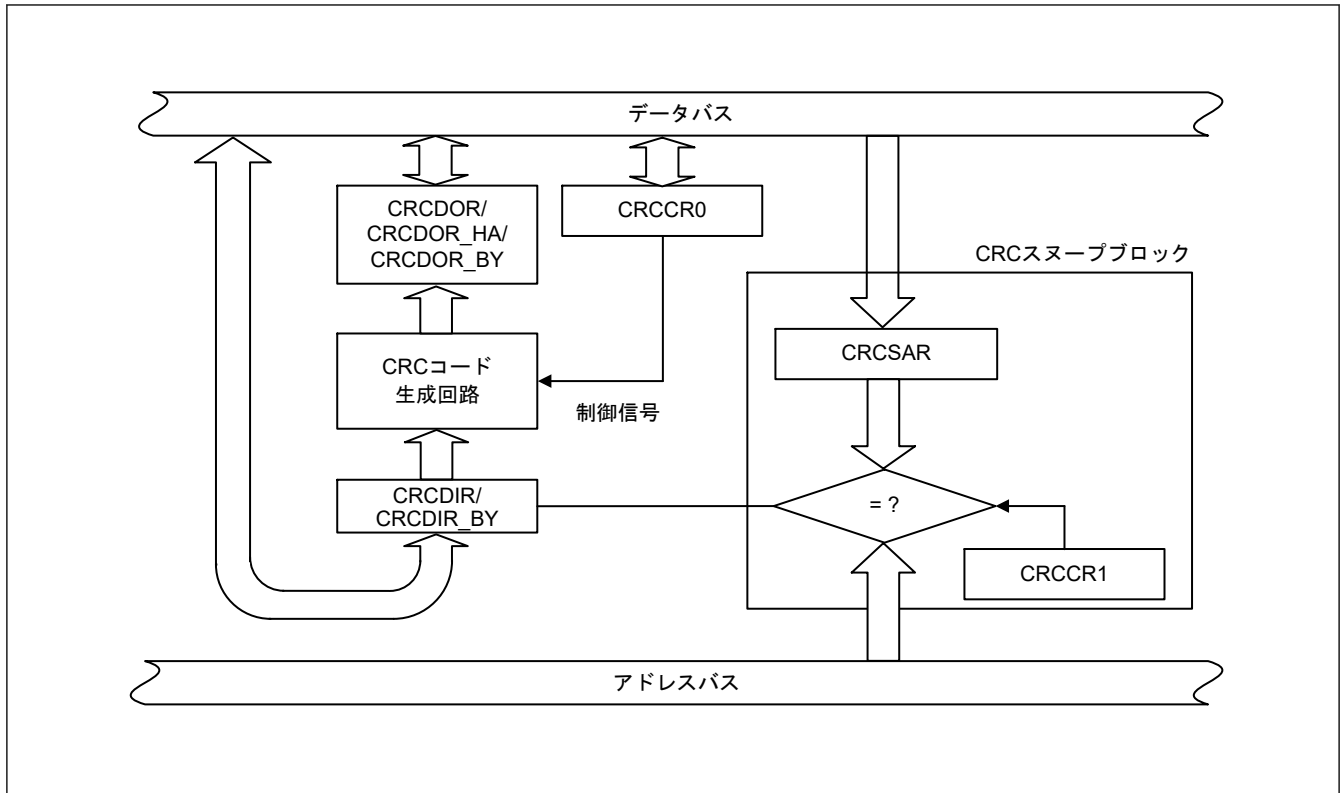
Offset address: 0x00

Bit position: 7 6 5 4 3 2 1 0

| | | | | | | | |
|------------|--------|-----|---|---|---|----------|--|
| Bit field: | DORCLR | LMS | — | — | — | GPS[2:0] | |
|------------|--------|-----|---|---|---|----------|--|

Value after reset: 0 0 0 0 0 0 0 0

| ビット | シンボル | 機能 | R/W |
|-----|----------|---|-----|
| 2:0 | GPS[2:0] | CRC 生成多項式切り替え 0 0 1: 8 ビット CRC-8 ($X^8 + X^2 + X + 1$) 0 1 0: 16 ビット CRC-16 ($X^{16} + X^{15} + X^2 + 1$) 0 1 1: 16 ビット CRC-CCITT ($X^{16} + X^{12} + X^5 + 1$) 1 0 0: 32 ビット CRC-32 ($X^{32} + X^{26} + X^{23} + X^{22} + X^{16} + X^{12} + X^{11} + X^{10} + X^8 + X^7 + X^5 + X^4 + X^2 + X + 1$) 1 0 1: 32 ビット CRC-32C ($X^{32} + X^{28} + X^{27} + X^{26} + X^{25} + X^{23} + X^{22} + X^{20} + X^{19} + X^{18} + X^{14} + X^{13} + X^{11} + X^{10} + X^9 + X^8 + X^6 + 1$) その他: 演算しない | R/W |
| 5:3 | — | 読むと 0 が読めます。書く場合、0 としてください。 | R/W |
| 6 | LMS | CRC 演算切り替え 0: LSB ファースト通信用に CRC を生成 1: MSB ファースト通信用に CRC を生成 | R/W |
| 7 | DORCLR | CRCDOR/CRCDOR_HA/CRCDOR_BY レジスタクリア 0: 影響なし 1: CRCDOR/CRCDOR_HA/CRCDOR_BY レジスタをクリア | W |

28.3 動作説明

28.3.1 基本動作

CRC 演算器は、LSB ファーストまたは MSB ファースト転送で使用する CRC コードを生成します。

16 ビットの CRC-CCITT 生成多項式 ($X^{16} + X^{12} + X^5 + 1$) を使用して、入力データ (0xF0) に対し CRC コードを生成する例を以下に示します。この例では、CRC 演算の前に、CRC データ出力レジスタ (CRCDOR_HA) の値をクリアします。

8 ビット CRC ($X^8 + X^2 + X + 1$ の多項式) を使用している場合は、CRCDOR_BY レジスタに有効な CRC コードのビットが得られます。32 ビット CRC を使用している場合は、CRCDOR レジスタに有効な CRC コードのビットが得られます。

図 28.2 と 図 28.3 に LSB ファーストおよび MSB ファーストのデータ送信例をそれぞれ示します。図 28.4 と 図 28.5 に LSB ファーストおよび MSB ファーストのデータ受信例をそれぞれ示します。



図 28.2 LSB ファーストのデータ送信



図 28.3 MSB ファーストのデータ送信

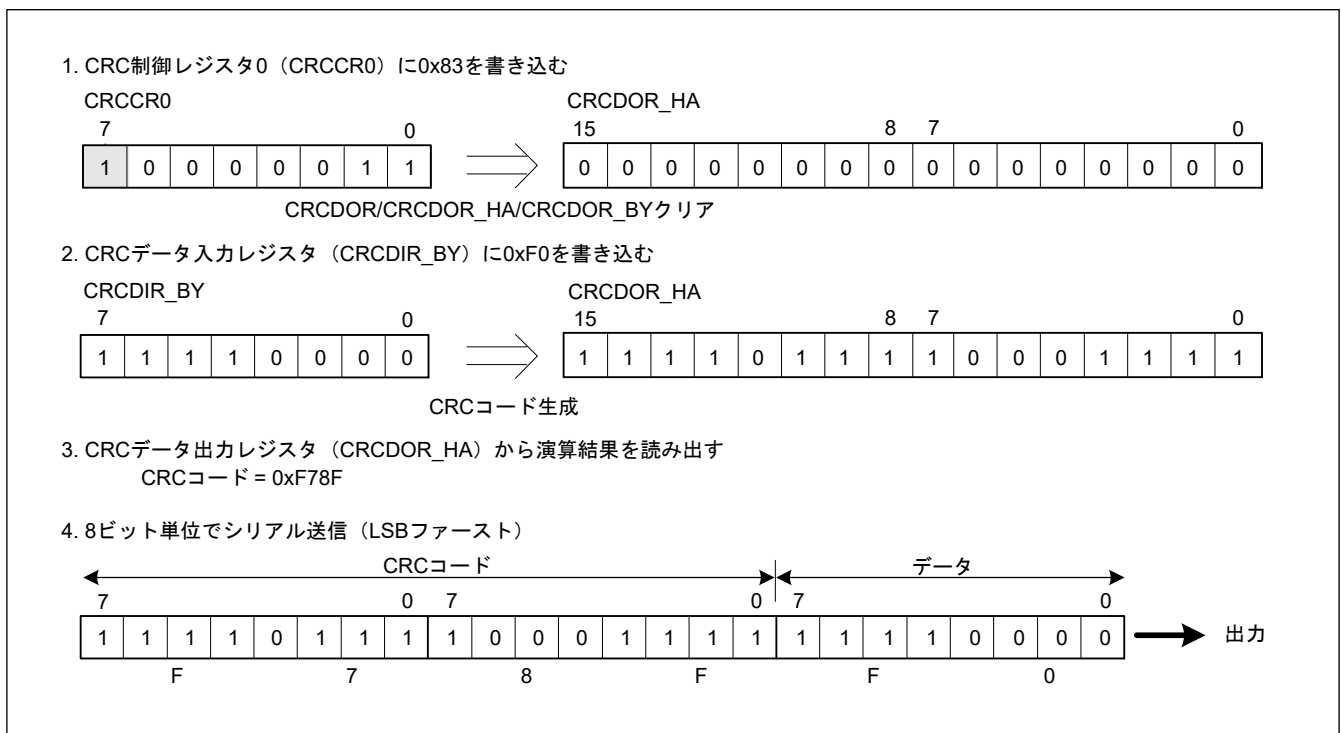

図 28.4 LSBファーストのデータ受信

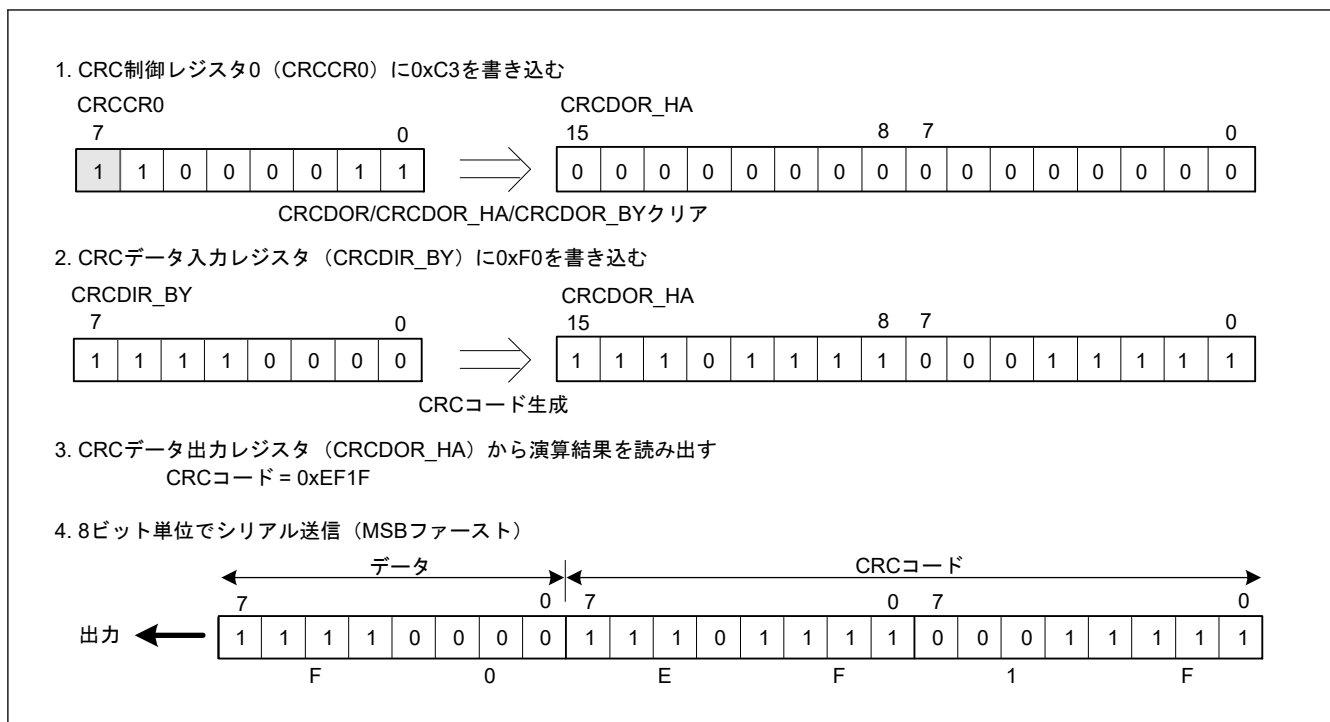

図 28.5 MSBファーストのデータ受信

28.3.2 CRC スヌープ機能

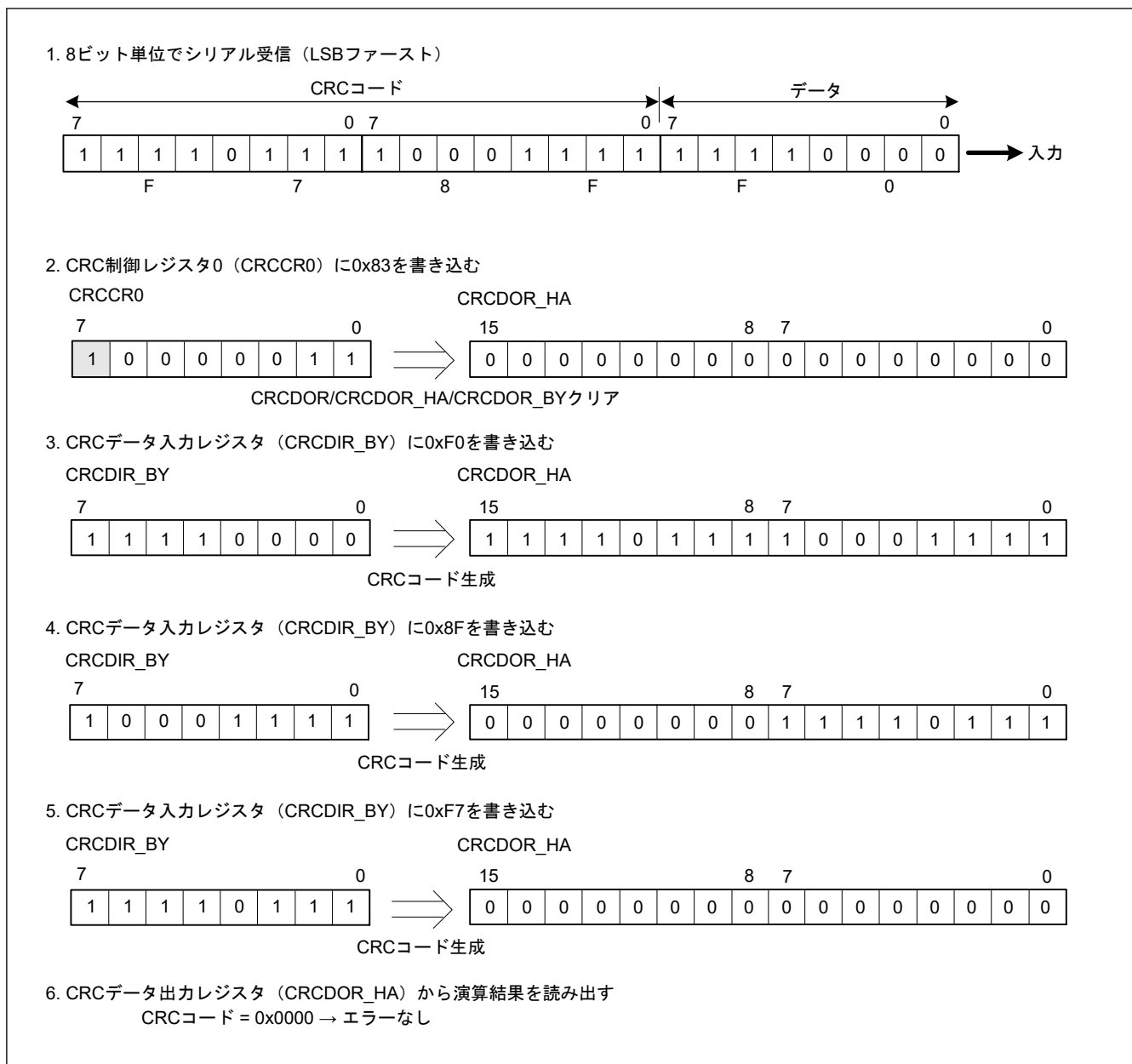
CRC スヌープ機能では、特定のレジスタアドレスの読み出しおよび書き込みをモニタし、そのレジスタアドレスで読み出し/書き込みしたデータに自動CRC演算を実行します。CRC スヌープ機能は、特定のレジスタアドレスに対する読み出しと書き込みをCRC演算を自動的に実行するトリガとして認識するため、CRCDIR_BYレジスタにデータを書き込む必要がありません。「28.2.5. CRCSAR: スヌープアドレスレジスタ」で指定したすべてのI/Oレジスタが、CRCスヌープの対象となります。CRCスヌープは、SCIn.TDR (n=0~2, 9) レジスタへの書き込みと、SCIn.RDR (n=0~2, 9) レジスタからの読み出しをモニタするのに役立ちます。

この機能を使用するには、特定のレジスタの下位アドレス14ビットをCRCSARレジスタのCRCSA13~CRCSA0ビットに書き込み、CRCCR1レジスタのCRCSENビットを1にします。次に、CRCCR1.CRCSWRビットを1にして、対象レジスタへの書き込みに対してスヌープを有効にするか、あるいは、CRCCR1.CRCSWRビットを0にして、対象レジスタからの読み出しに対してスヌープを有効にします。CRCSWRビットの書き込みが完了する前に対象I/Oレジスタへのアクセスを実行することは可能です。この場合、データはCRCDIRレジスタに格納されません。この問題を避けるには、I/Oレジスタにアクセスする前に、CRCSWRビットを読み戻して、書き込みの完了を確認してください。

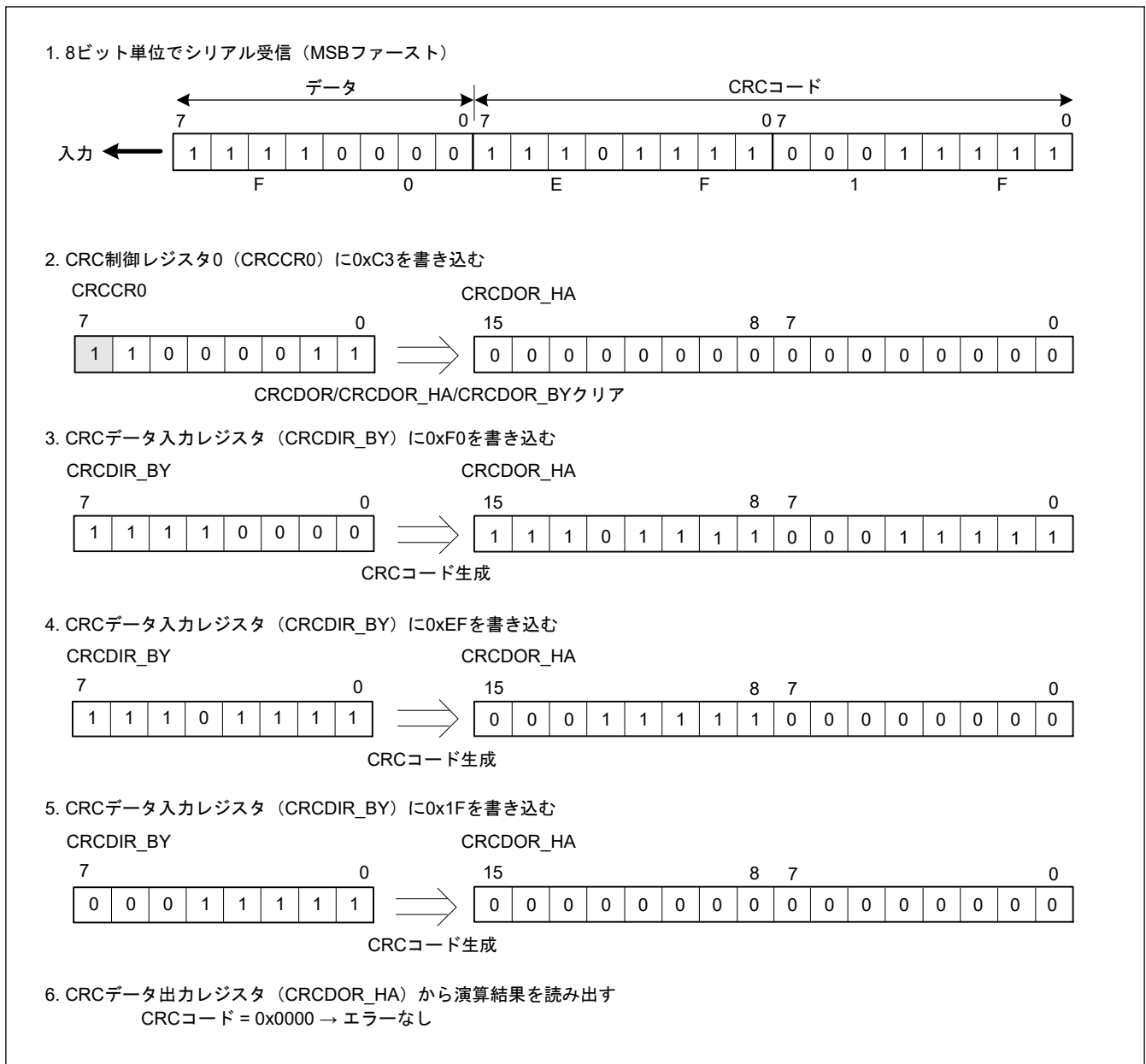
CRCSEN ビットと CRCSWR ビットの両方を 1 にして、バスマスタモジュール (CPUDTC など) の対象となるレジスタにデータを書き込むと、CRC 演算器はそのデータを CRCDIR_BY レジスタに格納して CRC 演算を実行します。同様に、CRCSEN ビットを 1、CRCSWR ビットを 0 にして、バスマスタモジュール (CPUDTC など) の対象となるレジスタからデータを読み出すと、CRC 演算器はそのデータを CRCDIR_BY レジスタに格納して CRC 演算を実行します。

CRC-8、CRC-16 および CRC-CCITT 生成多項式を使用して CRC コードが生成される場合、対象となるレジスタはバイト (8 ビット) でアクセスできます。同様に、CRC-32 および CRC-32C 生成多項式を使用して CRC コードを生成する場合、対象となるレジスタはワード (32 ビット) でアクセスできます。

28.4 使用上の注意事項

28.4.1 モジュールストップ状態の設定

モジュールストップコントロールレジスタ C (MSTPCRC) により、CRC 演算器の動作禁止/許可を設定することが可能です。リセット後の値では、CRC 演算器の動作は停止します。モジュールストップ状態を解除することにより、レジスタへのアクセスが可能になります。詳細は、「[10. 低消費電力モード](#)」を参照してください。

28.4.2 送信時の注意事項

LSB ファーストで送信する場合と、MSB ファーストで送信する場合とでは、CRC コードの送信順序が異なります。[図 28.6](#) に LSB ファーストと MSB ファーストのデータ送信を示します。

32ビットのデータを送信する場合 (8ビット単位での並列処理)

1. CRCコード

生成演算方法を指定後、(1) → (2) → (3) → (4) の順でCRCDIRにデータを書く

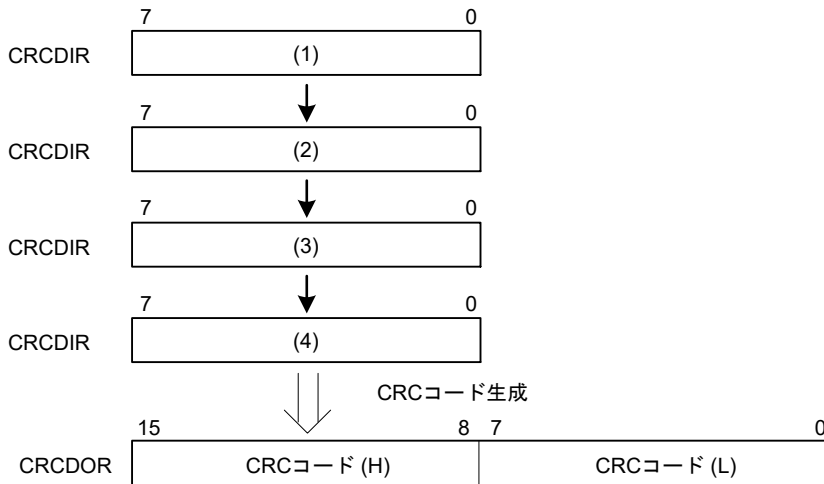

2. 送信データ

(i) LSBファーストで送信する場合

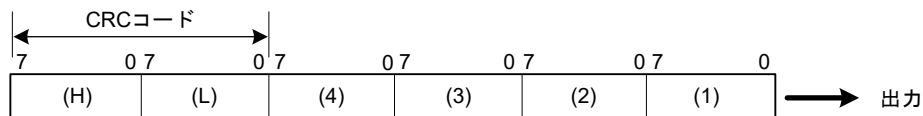

(ii) MSBファーストで送信する場合



図 28.6 LSBファーストとMSBファーストのデータ送信

29. 12 ビット A/D コンバータ (ADC12)

29.1 概要

本 MCU は、逐次比較方式の 12 ビット A/D コンバータ (ADC12) ユニットの内蔵しています。最大 13 チャンネルのアナログ入力、温度センサ出力、内部基準電圧を変換に選択できます。

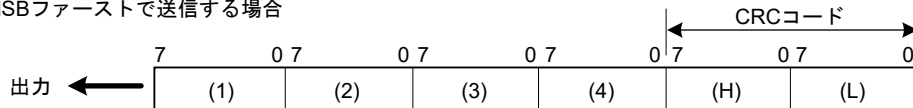
ADC12 には次の動作モードがあります。

- 選択したチャンネルのアナログ入力を、チャンネル番号の昇順に変換するシングルスキャンモード
- 選択したチャンネルのアナログ入力を、チャンネル番号の昇順に連続して変換する連続スキャンモード
- チャンネルのアナログ入力を 2 つのグループ (グループ A とグループ B) に分け、グループ単位で選択したチャンネルのアナログ入力をチャンネル番号の昇順に変換するグループスキャンモード

グループスキャンモードでは、2 つのグループ (グループ A とグループ B) を選択してください。各グループ (グループ A、グループ B) のスキャン開始条件を個別に選択し、各グループのスキャンを異なるタイミングで開始することができます。さらに、グループ A の優先制御動作を設定すると、ADC12 はグループ B の A/D 変換動作中にグループ A のスキャン開始を受け付けて、グループ B の A/D 変換動作を中断します。このようにして、グループ A の A/D 変換を優先的に開始することができます。

ダブルトリガモードは、任意に選択した 1 チャンネルのアナログ入力をシングルスキャンモードかグループスキャンモード (グループ A) で変換し、1 回目の A/D 変換開始トリガで変換したデータと 2 回目の A/D 変換開始トリガで変換したデータを別々のレジスタに格納 (A/D 変換データの 2 重化) します。

自己診断は、スキャンごとの最初に 1 回実施され、ADC12 で生成される 3 つの基準電圧値のうち 1 つを A/D 変換します。

A/D 変換には温度センサ出力および内部基準電圧を同時に選択できません。温度センサ出力または内部基準電圧の A/D 変換は個別に行ってください。

ADC12 はコンペア機能 (ウィンドウ A およびウィンドウ B) も搭載しています。このコンペア機能は、ウィンドウ A およびウィンドウ B それぞれの上側基準値および下側基準値を指定し、選択したチャンネルの A/D 変換値が比較条件に一致すると割り込みを出力します。

基準電源端子 (VREFH0)、アナログ部の電源端子 (AVCC0)、または内部基準電圧は、高電位基準電圧として選択可能です。基準電源グランド端子 (VREFL0) またはアナログ部の電源グランド端子 (AVSS0) は、低電位基準電圧として選択可能です。高電位基準電圧に内部基準電圧を選択した場合、温度センサ出力や内部基準電圧の AD 変換は禁止です。

表 29.1 に ADC12 の仕様を、表 29.2 にその機能一覧を示します。図 29.1 に ADC12 のブロック図を、表 29.3 に入出力端子を示します。

表 29.1 ADC12 の仕様 (1/3)

| 項目 | 内容 |
|------------|---|
| ユニット数 | 1 ユニット |
| 入力チャンネル | 最大 13 チャンネル (AN000~AN002, AN005~AN010, AN019~AN022) ^(注1) |
| 拡張アナログ機能 | 温度センサ出力と内部基準電圧 |
| A/D 変換方式 | 逐次比較方式 |
| 分解能 | 12 ビット |
| 変換時間 | 通常変換モード (ADACSR.ADSAC = 0) : 1 チャンネル当たり 0.7 μ s (12 ビット A/D 変換クロック PCLKD (ADCLK) が 64 MHz で動作時) 高速変換モード (ADACSR.ADSAC = 1) : 1 チャンネル当たり 0.67 μ s (12 ビット A/D 変換クロック PCLKD (ADCLK) が 48 MHz で動作時) |
| A/D 変換クロック | 周辺モジュールクロック PCLKB と A/D 変換クロック PCLKD (ADCLK) を以下の分周比に設定可能です。 PCLKB と PCLKD (ADCLK) の周波数比 = 1:1, 1:2, 1:4 |

表 29.1 ADC12 の仕様 (2/3)

| 項目 | 内容 |
|-------------|---|
| データレジスタ(注2) | <ul style="list-style-type: none"> アナログ入力用 13 本 ダブルトリガモードでの A/D 変換データ 2 重化用 1 本 ダブルトリガモードでの拡張動作時の A/D 変換データ 2 重化用 2 本 温度センサ出力用 1 本 内部基準電圧用 1 本 自己診断用 1 本 A/D 変換結果を A/D データレジスタに格納 A/D 変換結果の 12 ビット精度出力対応 A/D 変換値加算モード (A/D 変換結果の加算値を変換精度ビット数+拡張ビット数で A/D データレジスタに格納) ダブルトリガモード (シングルスキャンとグループスキャンモードで選択可能): <ul style="list-style-type: none"> 選択した 1 つのチャンネルのアナログ入力の A/D 変換データを 1 回目は対象チャンネルのデータレジスタに格納、2 回目の A/D 変換データは 2 重化レジスタに格納 ダブルトリガモード拡張動作 (特定トリガで使用可能): <ul style="list-style-type: none"> 選択した 1 つのチャンネルのアナログ入力の A/D 変換データを関連するトリガに準備した 2 重化レジスタに格納 |
| 動作モード(注3) | <ul style="list-style-type: none"> シングルスキャンモード: <ul style="list-style-type: none"> 任意に選択したチャンネルのアナログ入力、温度センサ出力、内部基準電圧を 1 回のみ A/D 変換 連続スキャンモード: <ul style="list-style-type: none"> 選択したチャンネルのアナログ入力を繰り返し A/D 変換 グループスキャンモード: <ul style="list-style-type: none"> 選択したチャンネルのアナログ入力、温度センサ出力、および内部基準電圧をグループ A とグループ B に分け、グループ単位で選択したアナログ入力を 1 回のみ A/D 変換 グループ A、グループ B は、各々のスキャン開始条件を別々に選択することで、グループ A、グループ B の A/D 変換を独立して開始することが可能 グループスキャンモード (グループ優先動作選択時): <ul style="list-style-type: none"> 低優先グループのスキャン中に優先グループのトリガがあった場合、低優先グループのスキャンを中断し、優先グループのスキャンを開始。優先順位は、グループ A > グループ B。 |
| A/D 変換開始条件 | <ul style="list-style-type: none"> ソフトウェアトリガ イベントリンクコントローラ (ELC) からの同期トリガ 外部トリガ端子 ADTRG0 による非同期トリガ |
| 機能 | <ul style="list-style-type: none"> サンプリングステート数可変機能 A/D コンバータの自己診断機能 A/D 変換値加算モードと平均モードが選択可能 アナログ入力断線検出機能 (ディスチャージ機能およびプリチャージ機能) ダブルトリガモード (A/D 変換データ 2 重化機能) A/D データレジスタオートクリア機能 デジタルコンペア機能 (コンペアレジスタとデータレジスタの比較、データレジスタ間の比較) |
| 割り込み要因 | <ul style="list-style-type: none"> シングルスキャンモード (ダブルトリガモード非選択) では、1 回のスキャン終了で A/D スキャン終了割り込み要求 (ADC120_ADI) および ELC イベント信号 (ADC120_ADI) を発生可能 <ul style="list-style-type: none"> デジタルコンペア機能の比較条件成立で、コンペア割り込み要求 (ADC120_CMPAI/ADC120_CMPBI) を発生可能 デジタルコンペア機能の比較条件成立で、ウィンドウコンペア ELC イベント信号 (ADC120_WCMPPM) を発生可能 デジタルコンペア機能の比較条件不成立で、ウィンドウコンペア ELC イベント信号 (ADC120_WCMPUM) を発生可能 シングルスキャンモード (ダブルトリガモード選択) では、2 回のスキャン終了で A/D スキャン終了割り込み要求 (ADC120_ADI) および ELC イベント信号 (ADC120_ADI) を発生 連続スキャンモードでは、選択した全チャンネルのスキャン終了で A/D スキャン終了割り込み要求 (ADC120_ADI) および ELC イベント信号 (ADC120_ADI) を発生 グループスキャンモード (ダブルトリガモード非選択) では、グループ A のスキャン終了で A/D スキャン終了割り込み要求 (ADC120_ADI) および ELC イベント信号 (ADC120_ADI) を発生。グループ B のスキャン終了でグループ B の A/D スキャン終了割り込み要求 (ADC120_GBADI) を発生可能 グループスキャンモード (ダブルトリガモード選択) では、2 回のグループ A のスキャン終了で A/D スキャン終了割り込み要求 (ADC120_ADI) および ELC イベント信号 (ADC120_ADI) を発生。グループ B のスキャン終了でグループ B の A/D スキャン終了割り込み要求 (ADC120_GBADI) を発生可能 ADC120_ADI、ADC120_GBADI、ADC120_WCMPPM、および ADC120_WCMPUM は、データトランスファコントローラ (DTC) を起動可能 |
| ELC インタフェース | <ul style="list-style-type: none"> グループスキャンモードでグループ A のスキャン終了時にイベント発生 グループスキャンモードでグループ B のスキャン終了時にイベント発生 すべてのスキャン終了時にイベント発生 ELC からのトリガでスキャン開始可能 シングルスキャンモードでのコンペア機能ウィンドウの条件に応じてイベント発生 |

表 29.1 ADC12 の仕様 (3/3)

| 項目 | 内容 |
|-------------|--|
| 基準電圧 | <ul style="list-style-type: none"> VREFH0、AVCC0、または内部基準電圧 (BGR) (外部基準電圧または基準電圧生成回路からの出力電圧) をアナログ基準電圧として選択可能 VREFL0 または AVSS0 をアナログ基準グラウンドとして選択可能 |
| モジュールストップ機能 | モジュールストップ状態に設定して消費電力の削減が可能 ^(注4) |

注 1. LQFP/HWQFN48 ピン用 AN000~AN002、AN005~AN010、AN019~AN022

LQFP/HWQFN32 ピン用 AN005~AN010、AN019~AN022

注 2. A/D 変換精度を変えた場合、A/D 変換時間も変わります。詳細は、「29.3.6. アナログ入力のサンプリング時間とスキャン変換時間」を参照してください。

注 3. 温度センサ出力と内部基準電圧を選択している場合は、連続スキャンモードまたはグループスキャンモードを使用しないでください。

注 4. 詳細は、「10. 低消費電力モード」を参照してください。

表 29.2 ADC12 の機能一覧

| 項目 | 機能 | | |
|------------------------------------|--|-----------|-------------------|
| アナログ入力チャネル | AN000~AN002, AN005~AN010, AN019~AN022 内部基準電圧 温度センサ出力 | | |
| A/D 変換開始条件 | ソフトウェア | ソフトウェアトリガ | 許可 |
| | 非同期トリガ (外部トリガ) | トリガ入力端子 | ADTRG0 |
| | 同期トリガ (ELC からのトリガ) | ELC トリガ | ELC_AD00、ELC_AD01 |
| 割り込み | ADC120_ADI ADC120_GBADI ADC120_CMPAI ADC120_CMPBI | | |
| ELC への出力 | ADC120_ADI ADC120_WCMPM ADC120_WCMPUM | | |
| モジュールストップ機能の設定 ^{(注1)(注2)} | MSTPCRD.MSTPD16 ビット | | |

注 1. 詳細は、「10. 低消費電力モード」を参照してください。

注 2. モジュールストップ状態の解除後に A/D 変換を開始するのに、1 μ s 以上待機します。



図 29.1 ADC12 のブロック図

表 29.3 に ADC12 の入出力端子の一覧を示します。

表 29.3 ADC12 の入出力端子

| 端子名 | 入出力 | 機能 |
|---------------------------------------|-----|---|
| AVCC0 | 入力 | アナログ部の電源端子 (ADC12 を使用しないときは VCC に接続してください) |
| AVSS0 | 入力 | アナログ部の電源グランド端子 (ADC12 を使用しないときは VSS に接続してください) |
| VREFH0 | 入力 | アナログ基準電圧源端子 |
| VREFL0 | 入力 | アナログ基準グランド端子 |
| AN000~AN002, AN005~AN010, AN019~AN022 | 入力 | アナログ入力端子 0~2, 5~10, 19~22 |
| ADTRG0 | 入力 | A/D 変換開始のための外部トリガ入力端子 |

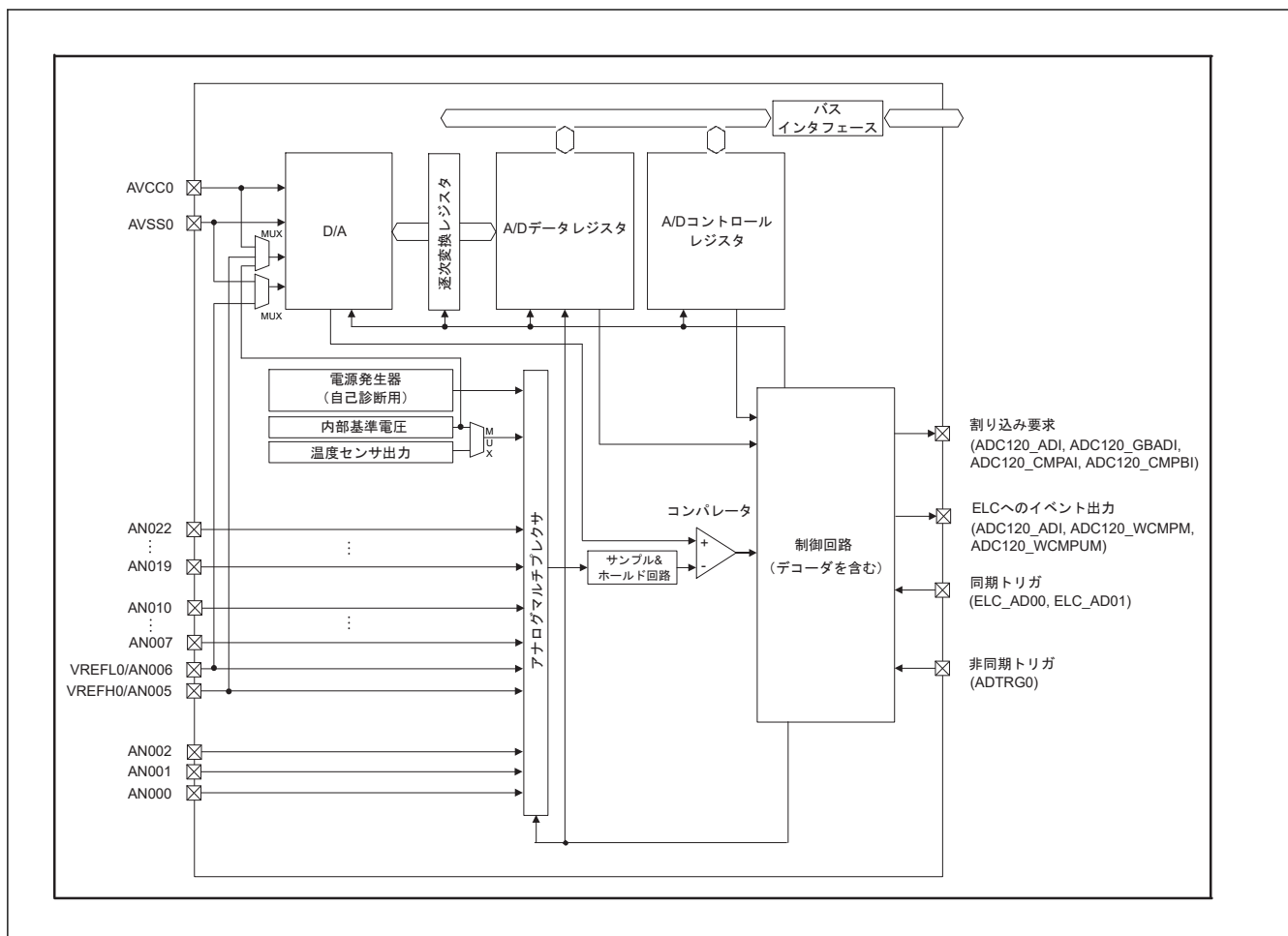
29.2 レジスタの説明

29.2.1 ADDRn : A/D データレジスタ n (n = 0~2、5~10、19~22)

Base address: ADC120 = 0x4005_C000

Offset address: 0x020 + 0x2 × n (n = 0~2、5~10、19~22)

| | | | | | | | | | | | | | | | | |
|--------------------|-------------|----|----|----|----|----|---|---|---|---|---|---|---|---|---|---|
| Bit position: | 15 | 14 | 13 | 12 | 11 | 10 | 9 | 8 | 7 | 6 | 5 | 4 | 3 | 2 | 1 | 0 |
| Bit field: | ADDR [15:0] | | | | | | | | | | | | | | | |
| Value after reset: | 0 | 0 | 0 | 0 | 0 | 0 | 0 | 0 | 0 | 0 | 0 | 0 | 0 | 0 | 0 | 0 |

| ビット | シンボル | 機能 | R/W |
|------|-------------|--|-----|
| 15:0 | ADDR [15:0] | 変換値 15~0 機能は、選択したモードと精度により異なります。表 29.4 と表 29.5 を参照してください。 | R |

ADDRn レジスタは、A/D 変換結果を格納する 16 ビットの読み出し専用レジスタです。

これらの A/D データレジスタは、下記の条件によりデータフォーマットが異なります。

- A/D データレジスタフォーマット選択ビット (ADCER.ADRFMT) の設定値 (左詰めまたは右詰め)
- 加算/平均回数選択ビット (ADADC.ADC[2:0]) の設定値 (1、2、3、4、または 16 回加算)
- 平均モード有効ビット (ADADC.AVEE) の設定値 (加算または平均)

本節では異なるモードにおけるこれらの条件に対するデータフォーマットを説明します。

(1) A/D 変換値加算/平均モードを非選択とした場合

12 ビット精度でのビット割り当ての例を表 29.4 に示します。

表 29.4 12 ビット精度でのビット割り当ての例

| 精度 | b15 | b14 | b13 | b12 | b11 | b10 | b9 | b8 | b7 | b6 | b5 | b4 | b3 | b2 | b1 | b0 |
|-----------------|-----------------------------|-----|-----|-----|-----------------------------|-----|----|----|----|----|----|----|--------------|----|----|----|
| 12 ビット精度の右詰めデータ | 読むと 0 が読めます。 | | | | 変換値 11~0: 12 ビット A/D 変換値 | | | | | | | | | | | |
| 12 ビット精度の左詰めデータ | 変換値 11~0: 12 ビット A/D 変換値 | | | | | | | | | | | | 読むと 0 が読めます。 | | | |

(2) A/D 変換値平均モードを選択した場合

A/D 変換値加算モードで 2 回または 4 回を指定した場合、A/D 変換値平均モードを選択できます。A/D 変換値平均モードを選択した場合、本レジスタは特定チャンネルの A/D 変換値を平均した値を示します。通常の A/D 変換と同様に A/D データレジスタフォーマット選択ビットの設定に従い、A/D データレジスタに値が格納されます。

(3) A/D 変換値加算モードを選択した場合

12 ビットビットの A/D データレジスタビット精度の場合、A/D 変換値加算モードで 1、2、3、または 4 回を選択できます。A/D 変換結果は、変換精度のビット数に 2 ビット分拡張したデータとして、A/D データレジスタに格納されます。

12 ビットの A/D データレジスタビット精度の場合、A/D 変換値加算モードで 16 回を選択できます。A/D 変換値加算モードを選択したとき、本レジスタは同一チャンネルの A/D 変換値を加算した値を示します。A/D 変換結果は、変換精度のビット数に 4 ビット分拡張したデータとして、A/D データレジスタに格納されます。

A/D 変換値加算モードを選択した場合、A/D データレジスタフォーマット選択ビットの設定に従い、A/D データレジスタに値が格納されます。

12 ビット精度でのビット割り当ての例を表 29.5 に示します。

表 29.5 A/D 変換値加算モードを選択した場合の 12 ビット精度でのビット割り当ての例

| 精度 | | b15 | b14 | b13 | b12 | b11 | b10 | b9 | b8 | b7 | b6 | b5 | b4 | b3 | b2 | b1 | b0 |
|-----------------|----------------------------|----------------------------------|-----|----------------------------------|-----|-----|-----|----|----|----|----|----|----|----|----|--------------|----|
| 12 ビット精度の右詰めデータ | 16 回変換を指定した場合 | 加算結果 15~0: 16 ビット A/D 変換結果の合計 | | | | | | | | | | | | | | | |
| | 変換回数が 1、2、3、または 4 回の場合 | 読むと 0 が読めます。 | | 加算結果 13~0: 14 ビット A/D 変換値加算結果 | | | | | | | | | | | | | |
| 12 ビット精度の左詰めデータ | 変換回数 16 回が選択された場合 | 加算結果 15~0: 16 ビット A/D 変換結果の合計 | | | | | | | | | | | | | | | |
| | 変換回数 1、2、3、または 4 回が選択された場合 | 加算結果 13~0: 14 ビット A/D 変換値加算結果 | | | | | | | | | | | | | | 読むと 0 が読めます。 | |

29.2.2 ADDBLDR : A/D データ 2 重化レジスタ

Base address: ADC120 = 0x4005_C000

Offset address: 0x018

Bit position: 15 14 13 12 11 10 9 8 7 6 5 4 3 2 1 0

Bit field: ADDBLDR [15:0]

Value after reset: 0 0 0 0 0 0 0 0 0 0 0 0 0 0 0 0 0

| ビット | シンボル | 機能 | R/W |
|------|----------------|--|-----|
| 15:0 | ADDBLDR [15:0] | 変換値 15~0 機能は、選択したモードと精度により異なります。表 29.6 と表 29.7 を参照してください。 | R |

ADDBLDR レジスタは、ダブルトリガモード選択時の 2 回目のトリガによって A/D 変換した結果を格納する 16 ビットの読み出し専用レジスタです。

これらの A/D データレジスタは、下記の条件によりデータフォーマットが異なります。

- A/D データレジスタフォーマット選択ビット (ADCER.ADRFMT) の設定値 (左詰めまたは右詰め)
- 加算/平均回数選択ビット (ADADC.ADC[2:0]) の設定値 (1、2、3、4、または 16 回加算)
- 平均モード有効ビット (ADADC.AVEE) の設定値 (加算または平均)

本節では異なるモードにおけるこれらの条件に対するデータフォーマットを説明します。

(1) A/D 変換値加算/平均モードを非選択とした場合

12 ビット精度でのビット割り当ての例を表 29.6 に示します。

表 29.6 12 ビット精度でのビット割り当ての例

| 精度 | b15 | b14 | b13 | b12 | b11 | b10 | b9 | b8 | b7 | b6 | b5 | b4 | b3 | b2 | b1 | b0 |
|-----------------|-----------------------------|-----|-----|-----|-----------------------------|-----|----|----|----|----|----|----|--------------|----|----|----|
| 12 ビット精度の右詰めデータ | 読むと 0 が読めます。 | | | | 変換値 11~0: 12 ビット A/D 変換値 | | | | | | | | | | | |
| 12 ビット精度の左詰めデータ | 変換値 11~0: 12 ビット A/D 変換値 | | | | | | | | | | | | 読むと 0 が読めます。 | | | |

(2) A/D 変換値平均モードを選択した場合

A/D 変換値加算モードで 2 回または 4 回を指定した場合、A/D 変換値平均モードを選択できます。A/D 変換値平均モードを選択した場合、本レジスタは特定チャンネルの A/D 変換値を平均した値を示します。通常の A/D 変換と同様に A/D データレジスタフォーマット選択ビットの設定に従い、A/D データレジスタに値が格納されます。

(3) A/D 変換値加算モードを選択した場合

12 ビット精度の A/D データレジスタビット精度の場合、A/D 変換値加算モードで 1、2、3、または 4 回を選択できます。A/D 変換結果は、変換精度のビット数に 2 ビット分拡張したデータとして、A/D データレジスタに格納されます。

12 ビット精度の A/D データレジスタビット精度の場合、A/D 変換値加算モードで 16 回を選択できます。A/D 変換値加算モードを選択したとき、本レジスタは同一チャンネルの A/D 変換値を加算した値を示します。A/D 変換結果は、変換精度のビット数に 4 ビット分拡張したデータとして、A/D データレジスタに格納されます。

A/D 変換値加算モードを選択した場合、A/D データレジスタフォーマット選択ビットの設定に従い、A/D データレジスタに値が格納されます。

12 ビット精度でのビット割り当ての例を表 29.7 に示します。

表 29.7 A/D 変換値加算モードを選択した場合の 12 ビット精度でのビット割り当ての例

| 精度 | | b15 | b14 | b13 | b12 | b11 | b10 | b9 | b8 | b7 | b6 | b5 | b4 | b3 | b2 | b1 | b0 |
|-----------------|----------------------------|----------------------------------|-----|----------------------------------|-----|-----|-----|----|----|----|----|----|----|----|----|--------------|----|
| 12 ビット精度の右詰めデータ | 16 回変換を指定した場合 | 加算結果 15~0: 16 ビット A/D 変換結果の合計 | | | | | | | | | | | | | | | |
| | 変換回数が 1、2、3、または 4 回の場合 | 読むと 0 が読めます。 | | 加算結果 13~0: 14 ビット A/D 変換値加算結果 | | | | | | | | | | | | | |
| 12 ビット精度の左詰めデータ | 変換回数 16 回が選択された場合 | 加算結果 15~0: 16 ビット A/D 変換結果の合計 | | | | | | | | | | | | | | | |
| | 変換回数 1、2、3、または 4 回が選択された場合 | 加算結果 13~0: 14 ビット A/D 変換値加算結果 | | | | | | | | | | | | | | 読むと 0 が読めます。 | |

29.2.3 ADDBLDRn : A/DA データ 2 重化レジスタ n (n = A, B)

Base address: ADC120 = 0x4005_C000

Offset address: 0x084 (n = A)
0x086 (n = B)

Bit position: 15 14 13 12 11 10 9 8 7 6 5 4 3 2 1 0

Bit field: ADDBLDR [15:0]

Value after reset: 0 0 0 0 0 0 0 0 0 0 0 0 0 0 0 0 0

| ビット | シンボル | 機能 | R/W |
|------|----------------|--|-----|
| 15:0 | ADDBLDR [15:0] | 変換値 15~0 機能は、選択したモードと精度により異なります。表 29.8 と表 29.9 を参照してください。 | R |

ADDBLDRn レジスタは、ダブルトリガモード選択時の拡張動作中のトリガ種別によって A/D 変換した結果を格納する 16 ビットの読み出し専用レジスタです。

これらの A/D データレジスタは、下記の条件によりデータフォーマットが異なります。

- A/D データレジスタフォーマット選択ビット (ADCER.ADRFMT) の設定値 (左詰めまたは右詰め)
- 加算/平均回数選択ビット (ADADC.ADC[2:0]) の設定値 (1、2、3、4、または 16 回加算)
- 平均モード有効ビット (ADADC.AVEE) の設定値 (加算または平均)

本節では異なるモードにおけるこれらの条件に対するデータフォーマットを説明します。

(1) A/D 変換値加算/平均モードを非選択とした場合

12 ビット精度でのビット割り当ての例を表 29.8 に示します。

表 29.8 12 ビット精度でのビット割り当ての例

| 精度 | b15 | b14 | b13 | b12 | b11 | b10 | b9 | b8 | b7 | b6 | b5 | b4 | b3 | b2 | b1 | b0 |
|-----------------|-----------------------------|-----|-----|-----|-----------------------------|-----|----|----|----|----|----|----|--------------|----|----|----|
| 12 ビット精度の右詰めデータ | 読むと 0 が読めます。 | | | | 変換値 11~0: 12 ビット A/D 変換値 | | | | | | | | | | | |
| 12 ビット精度の左詰めデータ | 変換値 11~0: 12 ビット A/D 変換値 | | | | | | | | | | | | 読むと 0 が読めます。 | | | |

(2) A/D 変換値平均モードを選択した場合

A/D 変換値加算モードで 2 回または 4 回を指定した場合、A/D 変換値平均モードを選択できます。A/D 変換値平均モードを選択した場合、本レジスタは特定チャンネルの A/D 変換値を平均した値を示します。通常の A/D 変換と同様に A/D データレジスタフォーマット選択ビットの設定に従い、A/D データレジスタに値が格納されます。

(3) A/D 変換値加算モードを選択した場合

12 ビットビットの A/D データレジスタビット精度の場合、A/D 変換値加算モードで 1、2、3、または 4 回を選択できます。A/D 変換結果は、変換精度のビット数に 2 ビット分拡張したデータとして、A/D データレジスタに格納されます。

12 ビットの A/D データレジスタビット精度の場合、A/D 変換値加算モードで 16 回を選択できます。A/D 変換値加算モードを選択したとき、本レジスタは同一チャンネルの A/D 変換値を加算した値を示します。A/D 変換結果は、変換精度のビット数に 4 ビット分拡張したデータとして、A/D データレジスタに格納されます。

A/D 変換値加算モードを選択した場合、A/D データレジスタフォーマット選択ビットの設定に従い、A/D データレジスタに値が格納されます。

12 ビット精度でのビット割り当ての例を表 29.9 に示します。

表 29.9 A/D 変換値加算モードを選択した場合の 12 ビット精度でのビット割り当ての例

| 精度 | b15 | b14 | b13 | b12 | b11 | b10 | b9 | b8 | b7 | b6 | b5 | b4 | b3 | b2 | b1 | b0 |
|-----------------|----------------------------|-----|----------------------------------|-----|----------------------------------|-----|----|----|----|----|----|----|----|----|--------------|----|
| 12 ビット精度の右詰めデータ | 16 回変換を指定した場合 | | 加算結果 15~0: 16 ビット A/D 変換結果の合計 | | | | | | | | | | | | | |
| | 変換回数が 1、2、3、または 4 回の場合 | | 読むと 0 が読めます。 | | 加算結果 13~0: 14 ビット A/D 変換値加算結果 | | | | | | | | | | | |
| 12 ビット精度の左詰めデータ | 変換回数 16 回が選択された場合 | | 加算結果 15~0: 16 ビット A/D 変換結果の合計 | | | | | | | | | | | | | |
| | 変換回数 1、2、3、または 4 回が選択された場合 | | 加算結果 13~0: 14 ビット A/D 変換値加算結果 | | | | | | | | | | | | 読むと 0 が読めます。 | |

29.2.4 ADTSDR : A/D 温度センサデータレジスタ

Base address: ADC120 = 0x4005_C000

Offset address: 0x01A

Bit position: 15 14 13 12 11 10 9 8 7 6 5 4 3 2 1 0

Bit field: ADTSDR [15:0]

Value after reset: 0 0 0 0 0 0 0 0 0 0 0 0 0 0 0 0

| ビット | シンボル | 機能 | R/W |
|------|---------------|--|-----|
| 15:0 | ADTSDR [15:0] | 変換値 15~0 機能は、選択したモードと精度により異なります。表 29.10 と表 29.11 を参照してください。 | R |

ADTSDR レジスタは、温度センサ出力を A/D 変換した結果を格納する 16 ビットの読み出し専用レジスタです。これらの A/D データレジスタは、下記の条件によりデータフォーマットが異なります。

- A/D データレジスタフォーマット選択ビット (ADCER.ADRFMT) の設定値 (左詰めまたは右詰め)
- 加算/平均回数選択ビット (ADADC.ADC[2:0]) の設定値 (1、2、3、4、または 16 回加算)
- 平均モード有効ビット (ADADC.AVEE) の設定値 (加算または平均)

本節では異なるモードにおけるこれらの条件に対するデータフォーマットを説明します。

(1) A/D 変換値加算/平均モードを非選択とした場合

12 ビット精度でのビット割り当ての例を表 29.10 に示します。

表 29.10 12 ビット精度でのビット割り当ての例

| 精度 | b15 | b14 | b13 | b12 | b11 | b10 | b9 | b8 | b7 | b6 | b5 | b4 | b3 | b2 | b1 | b0 |
|-----------------|-----------------------------|-----|-----|-----|-----------------------------|-----|----|----|----|----|----|----|--------------|----|----|----|
| 12 ビット精度の右詰めデータ | 読むと 0 が読めます。 | | | | 変換値 11~0: 12 ビット A/D 変換値 | | | | | | | | | | | |
| 12 ビット精度の左詰めデータ | 変換値 11~0: 12 ビット A/D 変換値 | | | | | | | | | | | | 読むと 0 が読めます。 | | | |

(2) A/D 変換値平均モードを選択した場合

A/D 変換値加算モードで 2 回または 4 回を指定した場合、A/D 変換値平均モードを選択できます。A/D 変換値平均モードを選択した場合、本レジスタは特定チャンネルの A/D 変換値を平均した値を示します。通常の A/D 変換と同様に A/D データレジスタフォーマット選択ビットの設定に従い、A/D データレジスタに値が格納されます。

(3) A/D 変換値加算モードを選択した場合

12 ビットビットの A/D データレジスタビット精度の場合、A/D 変換値加算モードで 1、2、3、または 4 回を選択できます。A/D 変換結果は、変換精度のビット数に 2 ビット分拡張したデータとして、A/D データレジスタに格納されます。

12 ビットの A/D データレジスタビット精度の場合、A/D 変換値加算モードで 16 回を選択できます。A/D 変換値加算モードを選択したとき、本レジスタは同一チャンネルの A/D 変換値を加算した値を示します。A/D 変換結果は、変換精度のビット数に 4 ビット分拡張したデータとして、A/D データレジスタに格納されます。

A/D 変換値加算モードを選択した場合、A/D データレジスタフォーマット選択ビットの設定に従い、A/D データレジスタに値が格納されます。

12 ビット精度でのビット割り当ての例を表 29.11 に示します。

表 29.11 A/D 変換値加算モードを選択した場合の 12 ビット精度でのビット割り当ての例

| 精度 | b15 | b14 | b13 | b12 | b11 | b10 | b9 | b8 | b7 | b6 | b5 | b4 | b3 | b2 | b1 | b0 |
|-----------------|----------------------------|-----|----------------------------------|-----|----------------------------------|-----|----|----|----|----|----|----|----|----|----|---------------|
| 12 ビット精度の右詰めデータ | 16 回変換を指定した場合 | | 加算結果 15~0: 16 ビット A/D 変換結果の合計 | | | | | | | | | | | | | |
| | 変換回数が 1、2、3、または 4 回の場合 | | 読むと 0 が読めません。 | | 加算結果 13~0: 14 ビット A/D 変換値加算結果 | | | | | | | | | | | |
| 12 ビット精度の左詰めデータ | 変換回数 16 回が選択された場合 | | 加算結果 15~0: 16 ビット A/D 変換結果の合計 | | | | | | | | | | | | | |
| | 変換回数 1、2、3、または 4 回が選択された場合 | | 加算結果 13~0: 14 ビット A/D 変換値加算結果 | | | | | | | | | | | | | 読むと 0 が読めません。 |

29.2.5 ADOCDR : A/D 内部基準電圧データレジスタ

Base address: ADC120 = 0x4005_C000

Offset address: 0x01C

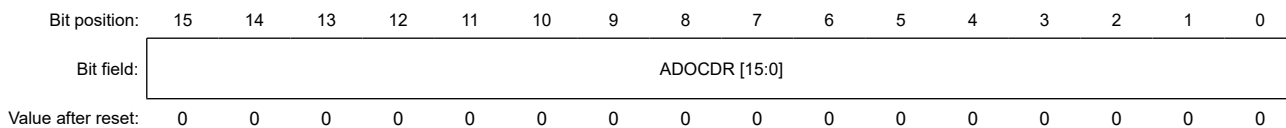

| ビット | シンボル | 機能 | R/W |
|------|---------------|--|-----|
| 15:0 | ADOCDR [15:0] | 変換値 15~0 機能は、選択したモードと精度により異なります。表 29.12 と表 29.13 を参照してください。 | R |

ADOCDR レジスタは、内部基準電圧を A/D 変換した結果を格納する 16 ビットの読み出し専用レジスタです。これらの A/D データレジスタは、下記の条件によりデータフォーマットが異なります。

- A/D データレジスタフォーマット選択ビット (ADCER.ADRFMT) の設定値 (左詰めまたは右詰め)
- 加算/平均回数選択ビット (ADADC.ADC[2:0]) の設定値 (1、2、3、4、または 16 回加算)
- 平均モード有効ビット (ADADC.AVEE) の設定値 (加算または平均)

本節では異なるモードにおけるこれらの条件に対するデータフォーマットを説明します。

(1) A/D 変換値加算/平均モードを非選択とした場合

12 ビット精度でのビット割り当ての例を表 29.12 に示します。

表 29.12 12 ビット精度でのビット割り当ての例

| 精度 | b15 | b14 | b13 | b12 | b11 | b10 | b9 | b8 | b7 | b6 | b5 | b4 | b3 | b2 | b1 | b0 |
|-----------------|-----------------------------|-----|-----|-----|-----------------------------|-----|----|----|----|----|----|----|--------------|----|----|----|
| 12 ビット精度の右詰めデータ | 読むと 0 が読めます。 | | | | 変換値 11~0: 12 ビット A/D 変換値 | | | | | | | | | | | |
| 12 ビット精度の左詰めデータ | 変換値 11~0: 12 ビット A/D 変換値 | | | | | | | | | | | | 読むと 0 が読めます。 | | | |

(2) A/D 変換値平均モードを選択した場合

A/D 変換値加算モードで 2 回または 4 回を指定した場合、A/D 変換値平均モードを選択できます。A/D 変換値平均モードを選択した場合、本レジスタは特定チャンネルの A/D 変換値を平均した値を示します。通常の A/D 変換と同様に A/D データレジスタフォーマット選択ビットの設定に従い、A/D データレジスタに値が格納されます。

(3) A/D 変換値加算モードを選択した場合

12 ビットビットの A/D データレジスタビット精度の場合、A/D 変換値加算モードで 1、2、3、または 4 回を選択できます。A/D 変換結果は、変換精度のビット数に 2 ビット分拡張したデータとして、A/D データレジスタに格納されます。

12 ビットの A/D データレジスタビット精度の場合、A/D 変換値加算モードで 16 回を選択できます。A/D 変換値加算モードを選択したとき、本レジスタは同一チャンネルの A/D 変換値を加算した値を示します。A/D 変換結果は、変換精度のビット数に 4 ビット分拡張したデータとして、A/D データレジスタに格納されます。

A/D 変換値加算モードを選択した場合、A/D データレジスタフォーマット選択ビットの設定に従い、A/D データレジスタに値が格納されます。

12 ビット精度でのビット割り当ての例を表 29.13 に示します。

表 29.13 A/D 変換値加算モードを選択した場合の 12 ビット精度でのビット割り当ての例

| 精度 | | b15 | b14 | b13 | b12 | b11 | b10 | b9 | b8 | b7 | b6 | b5 | b4 | b3 | b2 | b1 | b0 |
|-----------------|----------------------------|----------------------------------|-----|----------------------------------|-----|-----|-----|----|----|----|----|----|----|----|----|----|--------------|
| 12 ビット精度の右詰めデータ | 16 回変換を指定した場合 | 加算結果 15~0: 16 ビット A/D 変換結果の合計 | | | | | | | | | | | | | | | |
| | 変換回数が 1、2、3、または 4 回の場合 | 読むと 0 が読めます。 | | 加算結果 13~0: 14 ビット A/D 変換値加算結果 | | | | | | | | | | | | | |
| 12 ビット精度の左詰めデータ | 変換回数 16 回が選択された場合 | 加算結果 15~0: 16 ビット A/D 変換結果の合計 | | | | | | | | | | | | | | | |
| | 変換回数 1、2、3、または 4 回が選択された場合 | 加算結果 13~0: 14 ビット A/D 変換値加算結果 | | | | | | | | | | | | | | | 読むと 0 が読めます。 |

29.2.6 ADRD : A/D 自己診断データレジスタ

Base address: ADC120 = 0x4005_C000

Offset address: 0x01E

| | | | | | | | | | | | | | | | | |
|--------------------|-------------|----|----|----|----------|----|---|---|---|---|---|---|---|---|---|---|
| Bit position: | 15 | 14 | 13 | 12 | 11 | 10 | 9 | 8 | 7 | 6 | 5 | 4 | 3 | 2 | 1 | 0 |
| Bit field: | DIAGST[1:0] | | — | — | AD[11:0] | | | | | | | | | | | |
| Value after reset: | 0 | 0 | 0 | 0 | 0 | 0 | 0 | 0 | 0 | 0 | 0 | 0 | 0 | 0 | 0 | 0 |

| ビット | シンボル | 機能 | R/W |
|-------|-------------|---|-----|
| 11:0 | AD[11:0] | 変換値 11~0 12 ビット A/D 変換値 | R |
| 13:12 | — | 読むと 0 が読めます。 | R |
| 15:14 | DIAGST[1:0] | 自己診断ステータス 自己診断の詳細については、「29.2.15. ADCER : A/D コントロール拡張レジスタ」を参照してください。 0 0: パワーオン後に自己診断を実行していないことを示す 0 1: 0 V の電圧値の自己診断を実行したことを示す 1 0: 基準電圧(注 ¹) × 1/2 の電圧値の自己診断を実行したことを示す 1 1: 基準電圧(注 ¹)の自己診断を実行したことを示す | R |

注. 12 ビット精度の右詰めデータのビット配置例を示します。

注 1. 基準電圧は ADHVREFCNT の設定により、VREFH0、AVCC0、または内部基準電圧 (BGR) になります。

ADRD レジスタは、ADC12 の自己診断により A/D 変換した結果を格納する 16 ビットの読み出し専用レジスタです。A/D 変換値を示す AD[11:0] ビットに加えて、自己診断ステータスビット (DIAGST[1:0]) が付加されます。

本レジスタのデータフォーマットは、A/D データレジスタフォーマットおよび A/D 変換精度の設定により決定されます。

A/D 自己診断機能には A/D 変換加算モードと A/D 変換平均モードを適用することはできません。自己診断の詳細については、「29.2.15. ADCER : A/D コントロール拡張レジスタ」を参照してください。

以下では、各条件のデータフォーマットについて説明します。本節のビット配置図とビット仕様表は、12 ビット精度の左詰めデータおよび右詰めデータのビット配置例を示します。

表 29.14 各精度における右詰め時のビット配置

| 精度 | b15 | b14 | b13 | b12 | b11 | b10 | b9 | b8 | b7 | b6 | b5 | b4 | b3 | b2 | b1 | b0 |
|-----------------|-------------|-----|-----|----------|-----|-----|----|----|----|----|----|----|----|----|----|----|
| 12 ビット精度の右詰めデータ | DIAGST[1:0] | | — | AD[11:0] | | | | | | | | | | | | |

表 29.15 各精度における左詰め時のビット配置

| 精度 | b15 | b14 | b13 | b12 | b11 | b10 | b9 | b8 | b7 | b6 | b5 | b4 | b3 | b2 | b1 | b0 |
|-----------------|----------|-----|-----|-----|-----|-----|----|----|----|----|----|----|----|-------------|----|----|
| 12 ビット精度の左詰めデータ | AD[11:0] | | | | | | | | | | | | — | DIAGST[1:0] | | |

29.2.7 ADCSR : A/D コントロールレジスタ

Base address: ADC120 = 0x4005_C000

Offset address: 0x000

| Bit position: | 15 | 14 | 13 | 12 | 11 | 10 | 9 | 8 | 7 | 6 | 5 | 4 | 3 | 2 | 1 | 0 |
|--------------------|------|-----------|----|----|-------|------|-------|------|--------|---|-------------|---|---|---|---|---|
| Bit field: | ADST | ADCS[1:0] | — | — | ADHSC | TRGE | EXTRG | DBLE | GBADIE | — | DBLANS[4:0] | | | | | |
| Value after reset: | 0 | 0 | 0 | 0 | 0 | 0 | 0 | 0 | 0 | 0 | 0 | 0 | 0 | 0 | 0 | 0 |

| ビット | シンボル | 機能 | R/W |
|-------|-------------|--|-----|
| 4:0 | DBLANS[4:0] | ダブルトリガ対象チャンネル選択 ダブルトリガ対象のアナログ入力を 1 チャンネル選択します。ダブルトリガモード選択時のみ有効です。 | R/W |
| 5 | — | 読むと 0 が読めます。書く場合、0 としてください。 | R/W |
| 6 | GBADIE | グループ B スキャン終了割り込みおよび ELC イベント許可 グループ B のスキャンは、グループスキャンモードでのみ実行できます。 0: グループ B のスキャン終了後に ADC120_GBADI 割り込み発生を禁止 1: グループ B のスキャン終了後に ADC120_GBADI 割り込み発生を許可 | R/W |
| 7 | DBLE | ダブルトリガモード選択 0: ダブルトリガモード非選択 1: ダブルトリガモード選択 | R/W |
| 8 | EXTRG | トリガ選択(注1) 0: 同期トリガ (ELC) により A/D 変換を開始 1: 非同期トリガ (ADTRG0) により A/D 変換を開始 | R/W |
| 9 | TRGE | トリガ開始許可 0: 同期、非同期トリガによる A/D 変換の開始を禁止 1: 同期、非同期トリガによる A/D 変換の開始を許可 | R/W |
| 10 | ADHSC | A/D 変換モード選択 0: 高速 A/D 変換モード 1: 低消費電力 A/D 変換モード | R/W |
| 11 | — | 読むと 0 が読めます。書く場合、0 としてください。 | R/W |
| 12 | — | 読むと 0 が読めます。書く場合、0 としてください。 | R/W |
| 14:13 | ADCS[1:0] | スキャンモード選択 00: シングルスキャンモード 01: グループスキャンモード 10: 連続スキャンモード 11: 設定禁止 | R/W |
| 15 | ADST | A/D 変換スタート 0: A/D 変換停止 1: A/D 変換開始 | R/W |

注 1. 外部端子 (非同期トリガ) で A/D 変換を起動する方法:

外部端子 (ADTRG0) に High を入力した状態で、ADCSR.TRGE ビットおよび ADCSR.EXTRG ビットを 1 にし、ADTRG0 端子から Low を入力します。ADTRG0 の立ち下がりがエッジを検出し、スキャン変換を開始します。Low 入力のパルス幅は、1.5PCLKB クロック以上必要です。

ADCSR レジスタは、ダブルトリガモードの設定、A/D 変換起動トリガの設定、スキャン終了割り込み許可/禁止、スキャンモードの選択、A/D 変換の開始/停止を行うレジスタです。

DBLANS[4:0]ビット (ダブルトリガ対象チャンネル選択)

DBLANS[4:0]ビットは、ダブルトリガモードで A/D 変換データを 2 重化する 1 チャンネルを選択します。これは、2 重化するチャンネル番号のバイナリ値を設定することで選択できます。DBLANS[4:0]ビットで選択したチャンネルのアナログ入力を、1 回目の A/D 変換開始トリガで変換した結果が A/D データレジスタ y に格納され、2 回目の A/D 変換開始トリガで変換した結果が A/D データ 2 重化レジスタに格納されます。

ダブルトリガモードを選択した場合は、ADANSA0 および ADANSA1 レジスタで選択したチャンネルの選択は無効になり、DBLANS[4:0]ビットで選択した 1 チャンネルが A/D 変換を行うチャンネルとなります。

グループスキャンモードでダブルトリガモードを使用する場合、ダブルトリガ制御はグループ A のみに適用され、グループ B には適用されません。そのため、ダブルトリガモードでもグループ B に対してはマルチチャンネルアナログ入力を選択できません。

DBLANS[4:0]ビットの設定は、ADST ビットが 0 のときのみ行ってください。DBLANS[4:0]ビットの設定を ADST ビットへの 1 書き込みと同時に行わないでください。

ダブルトリガモード時に A/D 変換値加算/平均モードに遷移するには、ADANSA0 および ADANSA1 レジスタの DBLANS[4:0]ビットを使用して、チャンネルを選択してください。

ダブルトリガモードでは、自己診断機能からの A/D 変換データ、温度センサ出力、および内部基準電圧を使用できません。

表 29.16 DBLANS ビットの設定値とダブルトリガ対象チャンネルの関係

| DBLANS[4:0] | 2 重化チャンネル |
|-------------|-----------|
| 0x00 | AN000 |
| 0x01 | AN001 |
| 0x02 | AN002 |
| 0x05 | AN005 |
| 0x06 | AN006 |
| 0x07 | AN007 |
| 0x08 | AN008 |
| 0x09 | AN009 |
| 0x0A | AN010 |
| 0x14 | AN019 |
| 0x15 | AN020 |
| 0x16 | AN021 |
| 0x17 | AN022 |

GBADIE ビット (グループ B スキャン終了割り込みおよび ELC イベント許可)

GBADIE ビットはグループスキャンモードでのグループ B のスキャン終了割り込み (ADC120_GBADI) の発生を許可/禁止します。

DBLE ビット (ダブルトリガモード選択)

DBLE ビットは、ダブルトリガモードの選択/非選択を指定します。ダブルトリガモードは、ADSTRGR.TRSA[5:0]ビットで選択された同期トリガ(ELC)のみで動作できます。

ダブルトリガは以下のように動作します。

- 1 回目の変換終了時は ADC120_ADI 割り込みを出力せず、2 回目の変換終了時に出力します。
- 1 回目のトリガで開始した 2 重化チャンネル (DBLANS[4:0]で選択) の A/D 変換結果は、A/D データレジスタ y に格納され、2 回目のトリガで開始した変換結果は、A/D データ 2 重化レジスタに格納されます。

DBLE ビットが設定 (ダブルトリガモードを選択) されている場合、ADANSA0 および ADANSA1 レジスタで指定したチャンネルは無効です。DBLE を 0 にすると、ダブルトリガモードは非選択となります。DBLE ビットを再度 1 にすると、ダブルトリガモードの動作は、1.と 2.に示される最初のトリガによる最初のスキャンと同様になります。

ダブルトリガモードは、連続スキャンモードで選択しないでください。ダブルトリガモードでは、ソフトウェアトリガを使用できません。DBLE ビットの設定は、ADST ビットを 0 にしてから行ってください。DBLE ビットの設定を ADST ビットへの 1 書き込みと同時にに行わないでください。

EXTRG ビット (トリガ選択)

EXTRG ビットは、A/D 変換を開始するトリガを同期トリガにするか、非同期トリガにするかを選択します。

グループスキャンモードでは、グループ A の選択トリガに対して本ビットの設定が有効です。グループ B は、本ビットの設定によらず、選択した同期トリガで A/D 変換を開始します。

TRGE ビット (トリガ開始許可)

TRGE ビットは、同期トリガ、非同期トリガによる A/D 変換の起動を許可または禁止します。グループスキャンモード時は本ビットを 1 にしてください。

ADHSC ビット (A/D 変換モード選択)

ADHSC ビットは、A/D 変換を High-speed モードにするか低電流モードにするかを選択します。ADHSC ビットの設定方法については、「29.8.9. ADHSC ビット書き換え手順」を参照してください。

ADCS[1:0]ビット (スキャンモード選択)

ADCS[1:0]ビットは、スキャン変換モードを選択します。

シングルスキャンモードでは、ADANSA0、ADANSA1 レジスタで選択したチャンネルのアナログ入力をチャンネル番号の昇順で A/D 変換を実施します。選択したすべてのチャンネルの A/D 変換が終了するとスキャン変換を停止します。

連続スキャンモードでは、ADCSR.ADST ビットが 1 のとき、ADANSA0、ADANSA1 レジスタで選択したチャンネルのアナログ入力をチャンネル番号の昇順で A/D 変換を実施します。選択したすべてのチャンネルの A/D 変換が終了すると最初のチャンネルに戻り A/D 変換を継続します。連続スキャン中に ADCSR.ADST ビットを 0 にすると、スキャン中でも A/D 変換を停止します。

グループスキャンモード時：

- ADSTRGR.TRSA[5:0]ビットで選択された同期トリガ (ELC) で、グループ A のスキャンを開始します。ADANSA0、ADANSA1 レジスタで選択されたチャンネルのアナログ入力 (グループ A) をチャンネル番号の昇順で A/D 変換します。選択したすべてのチャンネルの A/D 変換が終了すると A/D 変換を停止します。
- ADSTRGR.TRSA[5:0]ビットで選択された同期トリガ (ELC) で、グループ B のスキャンを開始します。ADANSA0、ADANSA1 レジスタで選択されたチャンネルのアナログ入力 (グループ B) をチャンネル番号の昇順で A/D 変換します。選択したすべてのチャンネルの A/D 変換が終了すると A/D 変換を停止します。

このとき、グループ A 側とグループ B 側の変換が同時に発生した場合、変換は別々に制御することができません。この場合は、A/D グループスキャン優先コントロールレジスタのグループ A 優先コントロール設定ビット (ADGSPCR.PGS) を 1 にして、変換優先順位をグループ A 側に設定してください。

グループスキャンモードでは、グループ A、グループ B に異なるチャンネルとトリガを選択してください。

温度センサ出力、または内部基準電圧を選択した際は、ADANSA0 レジスタ、ADANSA1 レジスタですべてのアナログ入力チャンネルを非選択にした後で、シングルスキャンモードを選択し、A/D 変換を実施してください。温度センサ出力、または内部基準電圧の A/D 変換が終了すると A/D 変換を停止します。

ADCS[1:0]ビットの設定は、ADST ビットが 0 のときのみ行ってください。ADCS[1:0]ビットの設定を ADST ビットへの 1 書き込みと同時にに行わないでください。

表 29.17 スキャンモードおよびダブルトリガモードの設定による A/D 変換の選択対象 (1/2)

| スキャンモード設定 | ダブルトリガモード設定 | A/D 変換対象 | | | | |
|-----------|-------------|----------|-----------------|-----------------|---------|--------|
| | | 自己診断 | アナログ入力 (グループ A) | アナログ入力 (グループ B) | 温度センサ出力 | 内部基準電圧 |
| シングルスキャン | DBLE = 0 | ✓ | ✓ | — | ✓ | ✓ |
| | DBLE = 1 | — | ✓ (1 ch のみ) | — | — | — |
| 連続スキャン | DBLE = 0 | ✓ | ✓ | — | — | — |
| | DBLE = 1 | — | — | — | — | — |

表 29.17 スキャンモードおよびダブルトリガモードの設定による A/D 変換の選択対象 (2/2)

| スキャンモード設定 | ダブルトリガモード設定 | A/D 変換対象 | | | | |
|-----------|-------------|----------|-----------------|-----------------|---------|--------|
| | | 自己診断 | アナログ入力 (グループ A) | アナログ入力 (グループ B) | 温度センサ出力 | 内部基準電圧 |
| グループスキャン | DBLE = 0 | ✓ | ✓ | ✓ | — | — |
| | DBLE = 1 | — | ✓ (1 ch のみ) | ✓ | — | — |

注. ✓ : 選択可能、— : 選択不可能

ADST ビット (A/D 変換スタート)

ADST ビットは、A/D 変換の開始/停止を制御します。ADST ビットを 1 にする前に、A/D 変換クロック、変換モード、変換対象アナログ入力の設定を行ってください。

[1 になる条件]

- 1 を書いたとき
- ADCSR.EXTRG ビットを 0、ADCSR.TRGE ビットを 1 にし、ADSTRGR.TRSA[5:0] ビットで選択した同期トリガ (ELC) を検出したとき
- グループスキャンモードで ADCSR.TRGE ビットを 1 にし、ADSTRGR.TRSA[5:0] ビットで選択した同期トリガ (ELC) を検出したとき
- ADCSR.TRGE ビットと ADCSR.EXTRG ビットを 1、ADSTRGR.TRSA[5:0] ビットを 0x00 にし、非同期トリガを検出したとき
- グループ優先動作モード有効時 (ADCSR.ADCS[1:0] = 01b かつ ADGSPCR.PGS = 1) に、ADGSPCR.GBRP ビットを 1 に設定し、最も優先度の低いグループの A/D 変換を開始したとき

[0 になる条件]

- 0 を書いたとき
- シングルスキャンモードでは、選択したすべてのチャンネル、温度センサ出力、内部基準電圧の A/D 変換が終了したとき
- グループスキャンモードでグループ A のスキャンが終了したとき
- グループスキャンモードでグループ B のスキャンが終了したとき
- グループ優先動作モード有効時 (ADCSR.ADCS[1:0] = 01b かつ ADGSPCR.PGS = 1) に、ADGSPCR.GBRSCN ビットを 1 に設定し、トリガにより開始した最も優先度の低いグループの A/D 変換が終了したとき

注. グループ優先動作モード有効時 (ADCSR.ADCS[1:0] = 01b かつ ADGSPCR.PGS = 1)、ADST ビットを 1 にしないでください。

注. グループ優先動作モード有効時 (ADCSR.ADCS[1:0] = 01b かつ ADGSPCR.PGS = 1)、かつ ADGSPCR.GBRP = 1 のとき、ADST ビットを 0 にしないでください。A/D 変換を強制停止させる場合、ADST ビットのクリア手順に従ってください。

29.2.8 ADANSA0 : A/D チャンネル選択レジスタ A0

Base address: ADC120 = 0x4005_C000

Offset address: 0x004

Bit position: 15 14 13 12 11 10 9 8 7 6 5 4 3 2 1 0

| | | | | | | | | | | | | | | | | |
|------------|---|---|---|---|---|--------|-------|-------|-------|-------|-------|---|---|-------|-------|-------|
| Bit field: | — | — | — | — | — | ANSA10 | ANSA9 | ANSA8 | ANSA7 | ANSA6 | ANSA5 | — | — | ANSA2 | ANSA1 | ANSA0 |
|------------|---|---|---|---|---|--------|-------|-------|-------|-------|-------|---|---|-------|-------|-------|

Value after reset: 0 0 0 0 0 0 0 0 0 0 0 0 0 0 0 0 0

| ビット | シンボル | 機能 | R/W |
|-----|-------------|---|-----|
| 2:0 | ANSA2~ANSA0 | A/D 変換チャンネル選択 ビット 2 (ANSA2) は AN002 に、ビット 0 (ANSA0) は AN000 に対応します。 0: 対応する入力チャンネルを非選択 1: 対応する入力チャンネルを選択 | R/W |

| ビット | シンボル | 機能 | R/W |
|-------|--------------|---|-----|
| 4:3 | — | 読むと 0 が読めます。書く場合、0 としてください。 | R/W |
| 10:5 | ANSA10~ANSA5 | A/D 変換チャンネル選択 ビット 10 (ANSA10) は AN010 に、ビット 5 (ANSA5) は AN005 に対応します。 0: 対応する入力チャンネルを非選択 1: 対応する入力チャンネルを選択 | R/W |
| 15:11 | — | 読むと 0 が読めます。書く場合、0 としてください。 | R/W |

ADANSA0 レジスタは、A/D 変換を行うアナログ入力チャンネルを選択するレジスタです。グループスキャンモードでは、グループ A のチャンネルを選択します。

ADANSA0 レジスタの設定は、ADCSR.ADST ビットが 0 のときのみ行ってください。

ANSA_n ビット (A/D 変換チャンネル選択) (n = 0~2, 5~10)

ADANSA0 レジスタは、A/D 変換を行うアナログ入力チャンネルの組み合わせを選択するレジスタです。チャンネルおよびチャンネル数は任意に設定可能です。

温度センサ出力または内部基準電圧の A/D 変換を行うときは、ADANSA0 レジスタを 0x0000 にしてすべてのアナログ入力チャンネルを非選択にしてください。

ダブルトリガモード時は、ADANSA0 レジスタで選択したチャンネルは無効となり、代わりに ADCSR.DBLANS[4:0] ビットで選択した 1 チャンネルがグループ A の選択チャンネルとなります。

また、グループスキャンモード選択時は、A/D チャンネル選択レジスタ B0 (ADANSB0)、A/D チャンネル選択レジスタ B1 (ADANSB1) で指定したチャンネルを選択しないでください。

29.2.9 ADANSA1 : A/D チャンネル選択レジスタ A1

Base address: ADC120 = 0x4005_C000

Offset address: 0x006

| | | | | | | | | | | | | | | | | |
|--------------------|----|----|----|----|----|----|---|---|---|---------|---------|---------|---------|---|---|---|
| Bit position: | 15 | 14 | 13 | 12 | 11 | 10 | 9 | 8 | 7 | 6 | 5 | 4 | 3 | 2 | 1 | 0 |
| Bit field: | — | — | — | — | — | — | — | — | — | ANSA 22 | ANSA 21 | ANSA 20 | ANSA 19 | — | — | — |
| Value after reset: | 0 | 0 | 0 | 0 | 0 | 0 | 0 | 0 | 0 | 0 | 0 | 0 | 0 | 0 | 0 | 0 |

| ビット | シンボル | 機能 | R/W |
|------|---------------|--|-----|
| 2:0 | — | 読むと 0 が読めます。書く場合、0 としてください。 | R/W |
| 6:3 | ANSA22~ANSA19 | A/D 変換チャンネル選択 ビット 6 (ANSA22) は AN022 に対応し、ビット 3 (ANSA19) は AN019 に対応します。 0: 対応する入力チャンネルを非選択 1: 対応する入力チャンネルを選択 | R/W |
| 15:7 | — | 読むと 0 が読めます。書く場合、0 としてください。 | R/W |

ADANSA1 レジスタは A/D 変換のアナログ入力チャンネルを選択します。グループスキャンモードでは、本レジスタはグループ A チャンネルを選択します。

ADANSA1 レジスタの設定は、ADCSR.ADST ビットが 0 のときのみ行ってください。

ANSA_n ビット (A/D 変換チャンネル選択) (n = 19~22)

ADANSA1 レジスタは A/D 変換を行うアナログ入力チャンネルの組み合わせを選択します。チャンネルおよびチャンネル数は任意に設定可能です。

温度センサ出力または内部基準電圧の A/D 変換を行うときは、ADANSA1 レジスタを 0x0000 にしてすべてのアナログ入力チャンネルを非選択にしてください。

ダブルトリガモード時は、ADANSA1 レジスタで選択したチャンネルは無効となり、代わりに ADCSR.DBLANS[4:0] ビットで選択した 1 チャンネルがグループ A の選択チャンネルとなります。

また、グループスキャンモード選択時は、A/D チャンネル選択レジスタ B0 (ADANSB0)、および A/D チャンネル選択レジスタ B1 (ADANSB1) で指定したチャンネルを選択しないでください。

29.2.10 ADANSB0 : A/D チャンネル選択レジスタ B0

Base address: ADC120 = 0x4005_C000

Offset address: 0x014

| | | | | | | | | | | | | | | | | |
|--------------------|----|----|----|----|----|------------|-----------|-----------|-----------|-----------|-----------|---|---|-----------|-----------|-----------|
| Bit position: | 15 | 14 | 13 | 12 | 11 | 10 | 9 | 8 | 7 | 6 | 5 | 4 | 3 | 2 | 1 | 0 |
| Bit field: | — | — | — | — | — | ANSB 10 | ANSB 9 | ANSB 8 | ANSB 7 | ANSB 6 | ANSB 5 | — | — | ANSB 2 | ANSB 1 | ANSB 0 |
| Value after reset: | 0 | 0 | 0 | 0 | 0 | 0 | 0 | 0 | 0 | 0 | 0 | 0 | 0 | 0 | 0 | 0 |

| ビット | シンボル | 機能 | R/W |
|-------|--------------|---|-----|
| 2:0 | ANSB2~ANSB0 | A/D 変換チャンネル選択 ビット 2 (2) は AN002 に、ビット 0 (ANSB0) は AN000 に対応します。ANSB 0: 対応する入力チャンネルを非選択 1: 対応する入力チャンネルを選択 | R/W |
| 4:3 | — | 読むと 0 が読めます。書く場合、0 としてください。 | R/W |
| 10:5 | ANSB10~ANSB5 | A/D 変換チャンネル選択 ビット 10 (ANSB10) は AN010 に、ビット 5 (ANSB5) は AN005 に対応します。 0: 対応する入力チャンネルを非選択 1: 対応する入力チャンネルを選択 | R/W |
| 15:11 | — | 読むと 0 が読めます。書く場合、0 としてください。 | R/W |

ADANSB0 レジスタは、グループスキャンモード選択時にグループ B で A/D 変換を行うチャンネルのアナログ入力を選択するレジスタです。ADANSB0 レジスタは他のスキャンモードでは使用しません。

ADANSB0 レジスタの設定は、ADCSR.ADST ビットが 0 のときのみ行ってください。

ANSBn ビット (A/D 変換チャンネル選択) (n = 0~2, 5~10)

ADANSB0 レジスタは、グループスキャンモード選択時にグループ B で A/D 変換を行うチャンネルのアナログ入力の組み合わせを選択するレジスタです。ADANSB0 レジスタはグループスキャンモードで使用され、他のスキャンモードでは使用しません。

グループ A で指定したチャンネル (ADANSA0、ADANSA1 レジスタで選択またはダブルトリガモード時に ADCSR.DBLANS[4:0] ビットで選択したチャンネル) を選択しないでください。

温度センサ出力または内部基準電圧の A/D 変換を行うときは、ADANSB0 レジスタを 0x0000 にしてすべてのアナログ入力チャンネルを非選択にしてください。

29.2.11 ADANSB1 : A/D チャンネル選択レジスタ B1

Base address: ADC120 = 0x4005_C000

Offset address: 0x016

| | | | | | | | | | | | | | | | | |
|--------------------|----|----|----|----|----|----|---|---|---|------------|------------|------------|------------|---|---|---|
| Bit position: | 15 | 14 | 13 | 12 | 11 | 10 | 9 | 8 | 7 | 6 | 5 | 4 | 3 | 2 | 1 | 0 |
| Bit field: | — | — | — | — | — | — | — | — | — | ANSB 22 | ANSB 21 | ANSB 20 | ANSB 19 | — | — | — |
| Value after reset: | 0 | 0 | 0 | 0 | 0 | 0 | 0 | 0 | 0 | 0 | 0 | 0 | 0 | 0 | 0 | 0 |

| ビット | シンボル | 機能 | R/W |
|------|---------------|--|-----|
| 2:0 | — | 読むと 0 が読めます。書く場合、0 としてください。 | R/W |
| 6:3 | ANSB22~ANSB19 | A/D 変換チャンネル選択 ビット 6 (ANSB22) は AN022 に対応し、ビット 3 (ANSB19) は AN019 に対応します。 0: 対応する入力チャンネルを非選択 1: 対応する入力チャンネルを選択 | R/W |
| 15:7 | — | 読むと 0 が読めます。書く場合、0 としてください。 | R/W |

ADANSB1 レジスタは、グループスキャンモード選択時にグループ B で A/D 変換を行うチャンネルのアナログ入力を選択するレジスタです。ADANSB1 レジスタは他のスキャンモードでは使用しません。

ADANSB1 レジスタの設定は、ADCSR.ADST ビットが 0 のときのみ行ってください。

ANSBn ビット (A/D 変換チャンネル選択) (n = 19~22)

ADANSB1 レジスタはグループスキャンモード選択時にグループ B で A/D 変換を行うチャンネルのアナログ入力
の組み合わせを選択するレジスタです。ADANSB1 レジスタは他のスキャンモードでは使用しません。

グループ A で指定したチャンネル (ADANSA0、ADANSA1 レジスタで選択またはダブルトリガモード時に
ADCSR.DBLANS[4:0]ビットで選択したチャンネル) を選択しないでください。

温度センサ出力または内部基準電圧の A/D 変換を行うときは、ADANSB1 レジスタを 0x0000 にしてすべてのア
ナログ入力チャンネルを非選択にしてください。

29.2.12 ADADS0 : A/D 変換値加算/平均チャンネル選択レジスタ 0

Base address: ADC120 = 0x4005_C000

Offset address: 0x008

| | | | | | | | | | | | | | | | | |
|--------------------|----|----|----|----|----|-------|------|------|------|------|------|---|---|------|------|------|
| Bit position: | 15 | 14 | 13 | 12 | 11 | 10 | 9 | 8 | 7 | 6 | 5 | 4 | 3 | 2 | 1 | 0 |
| Bit field: | — | — | — | — | — | ADS10 | ADS9 | ADS8 | ADS7 | ADS6 | ADS5 | — | — | ADS2 | ADS1 | ADS0 |
| Value after reset: | 0 | 0 | 0 | 0 | 0 | 0 | 0 | 0 | 0 | 0 | 0 | 0 | 0 | 0 | 0 | 0 |

| ビット | シンボル | 機能 | R/W |
|-------|------------|---|-----|
| 2:0 | ADS2~ADS0 | A/D 変換値加算/平均チャンネル選択 ビット 2 (ADS2) は AN002 に、ビット 0 (ADS0) は AN000 に対応します。 0: 対応する入力チャンネルを非選択 1: 対応する入力チャンネルを選択 | R/W |
| 4:3 | — | 読むと 0 が読めます。書く場合、0 としてください。 | R/W |
| 10:5 | ADS10~ADS5 | A/D 変換値加算/平均チャンネル選択 ビット 10 (ADS10) は AN010 に、ビット 5 (ADS5) は AN005 に対応します。 0: 対応する入力チャンネルを非選択 1: 対応する入力チャンネルを選択 | R/W |
| 15:11 | — | 読むと 0 が読めます。書く場合、0 としてください。 | R/W |

ADSn ビット (A/D 変換値加算/平均チャンネル選択) (n = 0~2, 5~10)

ADS_n ビットは A/D 変換値加算/平均の対象となる A/D 変換チャンネルを決定します。選択した A/D 変換チャンネル
に対応する ADS_n ビットを 1 にすると、選択したチャンネルのアナログ入力を、ADADC.ADC[2:0]ビットで指定
した回数 (1、2、3、4、または 16 回) 分、連続して A/D 変換します。

ADADC.AVEE ビットが 0 の場合は加算した値を、ADADC.AVEE ビットが 1 の場合は加算値から平均した値を、
A/D データレジスタに格納します。

ADS_n ビットは、以下で選択された A/D 変換チャンネルのみに適用されます。

- ADANSA0 レジスタの ANSAn ビットまたは ADCSR レジスタの DBLANS[4:0]ビット
- ADANSB0 レジスタの ANSBn ビット

加算/平均モードが非選択の A/D 変換チャンネルは、通常の 1 回変換を実施し、A/D データレジスタに変換結果を
格納します。

ADADS0 レジスタのビット設定は、ADCSR.ADST ビットが 0 のときのみ行ってください。

図 29.2 に ADADS0 レジスタのビット (チャンネル c と g) を 1 にしたときのスキャン動作シーケンスを示します。
本図では、以下のような設定になっています。

- 加算モードを選択 (ADADC.AVEE = 0)
- 変換回数を 4 に設定 (ADADC.ADC[1:0] = 11b)
- 連続スキャンモード (ADCSR.ADCS[1:0] = 10b) でアナログ入力チャンネル a~h を選択 (ADANSA0 レジスタ)

アナログ入力 A (チャンネル a) から変換を開始します。アナログ入力 C (チャンネル c) の変換は 4 回連続実行し、
加算値を A/D データレジスタ c (ADDRc) に返します。その後、アナログ入力 D (チャンネル d) の変換を開始し、

アナログ入力 G (チャンネル g) の変換は 4 回連続実行し、加算値を A/D データレジスタ g (ADDRg) に返します。アナログ入力 H (チャンネル h) の変換後、再度アナログ入力 A (チャンネル a) から同じシーケンスで動作します。



図 29.2 ADADC.ADC[2:0] = 011b および ADADS0/1 によるアナログ入力 C と G を 1 に選択時のスキャン変換シーケンス

29.2.13 ADADS1 : A/D 変換値加算／平均チャンネル選択レジスタ 1

Base address: ADC120 = 0x4005_C000

Offset address: 0x00A

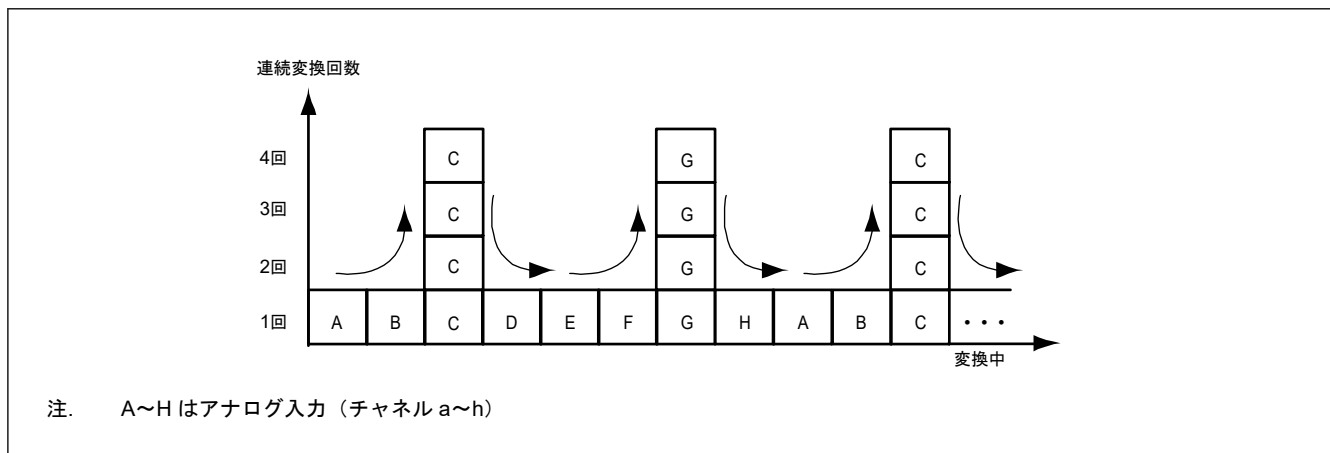
| | | | | | | | | | | | | | | | | |
|---------------|----|----|----|----|----|----|---|---|---|-------|-------|-------|-------|---|---|---|
| Bit position: | 15 | 14 | 13 | 12 | 11 | 10 | 9 | 8 | 7 | 6 | 5 | 4 | 3 | 2 | 1 | 0 |
| Bit field: | — | — | — | — | — | — | — | — | — | ADS22 | ADS21 | ADS20 | ADS19 | — | — | — |

Value after reset: 0 0 0 0 0 0 0 0 0 0 0 0 0 0 0 0 0

| ビット | シンボル | 機能 | R/W |
|------|-------------|--|-----|
| 2:0 | — | 読むと 0 が読めます。書く場合、0 としてください。 | R/W |
| 6:3 | ADS22~ADS19 | A/D 変換値加算／平均チャンネル選択 ビット 6 (ADS22) は AN022 に対応し、ビット 3 (ADS19) は AN019 に対応します。 0: 対応する入力チャンネルを非選択 1: 対応する入力チャンネルを選択 | R/W |
| 15:7 | — | 読むと 0 が読めます。書く場合、0 としてください。 | R/W |

ADS_n ビット (A/D 変換値加算／平均チャンネル選択) (n = 19~22)

ADS_n ビットは A/D 変換値加算／平均の対象となる A/D 変換チャンネルを決定します。選択した A/D 変換チャンネルに対応する ADS_n ビットを 1 にすると、選択したチャンネルのアナログ入力を、ADADC.ADC[2:0] ビットで指定した回数 (1、2、3、4、または 16 回) 分、連続して A/D 変換します。

ADADC.AVEE ビットが 0 の場合は加算した値を、ADADC.AVEE ビットが 1 の場合は加算値から平均した値を、A/D データレジスタに格納します。

本ビットは、以下で選択された A/D 変換チャンネルのみに適用されます。

- ADANSA1 レジスタの ANSA_n ビットまたは ADCSR レジスタの DBLANS[4:0] ビット
- ADANSB1 レジスタの ANSB_n ビット

加算／平均モードが非選択の A/D 変換チャンネルは、通常の 1 回変換を実施し、A/D データレジスタに変換結果を格納します。

ADADS1 レジスタの設定は、ADCSR.ADST ビットが 0 のときのみ行ってください。

29.2.14 ADADC : A/D 変換値加算／平均回数選択レジスタ

Base address: ADC120 = 0x4005_C000

Offset address: 0x00C

| | | | | | | | | |
|--------------------|------|---|---|---|---|----------|---|---|
| Bit position: | 7 | 6 | 5 | 4 | 3 | 2 | 1 | 0 |
| Bit field: | AVEE | — | — | — | — | ADC[2:0] | | |
| Value after reset: | 0 | 0 | 0 | 0 | 0 | 0 | 0 | 0 |

| ビット | シンボル | 機能 | R/W |
|-----|----------|---|-----|
| 2:0 | ADC[2:0] | 加算／平均回数選択 000: 1回変換 (加算なし。通常変換と同じ。) 001: 2回変換 (1回加算を行う) 010: 3回変換 (2回加算を行う) 011: 4回変換 (3回加算を行う) 101: 16回変換 (15回加算を行う) その他: 設定禁止 | R/W |
| 6:3 | — | 読むと0が読めます。書く場合、0としてください。 | R/W |
| 7 | AVEE | 平均モードを選択 0: 加算モードを選択 1: 平均モードを選択 | R/W |

ADADC は加算モードまたは平均モードの選択、および A/D 変換の加算回数を設定します。表 29.18 に、ADADC レジスタの設定可能な組み合わせを示します。

表 29.18 ADADC レジスタの設定可能な組み合わせ

| モード選択 (AVEE) | 変換回数 | | | | |
|---------------------|------|----|----|----|-----|
| | 1回 | 2回 | 3回 | 4回 | 16回 |
| 加算モード (AVEE = 0) | ✓ | ✓ | ✓ | ✓ | ✓ |
| 平均モード (AVEE = 1) | — | ✓ | — | ✓ | — |

注: ✓ : 選択可能、— : 選択不可能

ADC[2:0]ビット (加算／平均回数選択)

ADC[2:0]ビットはダブルトリガモードでの選択チャンネル (ADCSR.DBLANS[4:0]ビットでの選択チャンネル) を含む A/D 変換および加算／平均モードが選択されたすべてのチャンネルに対して加算回数を設定します。加算回数は温度センサ出力、内部基準電圧、の A/D 変換にも適用されます。

自己診断機能 (ADCER.DIAGM = 1) を実施する場合、ADC[2:0]ビットを 000b 以外の値にしないでください。

AVEE ビット (平均モードを選択)

AVEE ビットはダブルトリガモードでの選択チャンネル (ADCSR.DBLANS[4:0]ビットでの選択チャンネル) を含む A/D 変換および加算／平均モードが選択されたチャンネル、温度センサ出力、内部基準電圧の A/D 変換に対して加算モードまたは平均モードの選択を行います。

29.2.15 ADCER : A/D コントロール拡張レジスタ

Base address: ADC120 = 0x4005_C000

Offset address: 0x00E

| | | | | | | | | | | | | | | | | |
|--------------------|------------|----|----|----|-----------|------------|--------------|---|---|---|-----|---|---|---|---|---|
| Bit position: | 15 | 14 | 13 | 12 | 11 | 10 | 9 | 8 | 7 | 6 | 5 | 4 | 3 | 2 | 1 | 0 |
| Bit field: | ADRF MT | — | — | — | DIAG M | DIAGL D | DIAGVAL[1:0] | | — | — | ACE | — | — | — | — | — |
| Value after reset: | 0 | 0 | 0 | 0 | 0 | 0 | 0 | 0 | 0 | 0 | 0 | 0 | 0 | 0 | 0 | 0 |

| ビット | シンボル | 機能 | R/W |
|-------|--------------|---|-----|
| 4:0 | — | 読むと 0 が読めます。書く場合、0 としてください。 | R/W |
| 5 | ACE | A/D データレジスタ自動クリアイネーブル 0: 自動クリアを禁止 1: 自動クリアを許可 | R/W |
| 7:6 | — | 読むと 0 が読めます。書く場合、0 としてください。 | R/W |
| 9:8 | DIAGVAL[1:0] | 自己診断変換電圧選択 0 0: 自己診断有効時は設定禁止 0 1: 0 V 1 0: 基準電圧(注1) × 1/2 1 1: 基準電圧(注1) | R/W |
| 10 | DIAGLD | 自己診断モード選択 0: 自己診断電圧ローテーションモードを選択 1: 自己診断電圧固定モードを選択 | R/W |
| 11 | DIAGM | 自己診断イネーブル 0: ADC12 の自己診断を実施しない 1: ADC12 の自己診断を実施する | R/W |
| 14:12 | — | 読むと 0 が読めます。書く場合、0 としてください。 | R/W |
| 15 | ADRFMT | A/D データレジスタフォーマット選択 0: A/D データレジスタのフォーマットを右詰めにする 1: A/D データレジスタのフォーマットを左詰めにする | R/W |

注 1. 基準電圧は ADHVREFCNT の設定により、VREFH0、AVCC0、または内部基準電圧 (BGR) になります。

ACE ビット (A/D データレジスタ自動クリアイネーブル)

ACE ビットは、CPU または DTC によって ADDRy、ADRD、ADDBLDR、ADDBLDRB、ADTSR、または ADOCDR レジスタのいずれかを読み出した後、当該レジスタの自動クリア (すべて 0) を行うか行わないかを選択します。A/D データレジスタの自動クリアにより各 A/D データレジスタの未更新障害を検出することができます。詳細は、「29.3.7. A/D データレジスタの自動クリア機能の使用例」を参照してください。

DIAGVAL[1:0] ビット (自己診断変換電圧選択)

DIAGVAL[1:0] ビットは自己診断電圧固定モードでの電圧値を選択します。詳細は、DIAGLD ビットの説明を参照してください。

DIAGVAL[1:0] ビットが 00b の場合、DIAGLD ビットを 1 にして自己診断を実行しないでください。

DIAGLD ビット (自己診断モード選択)

DIAGLD ビットは、自己診断に使用する 3 つの電圧値をローテーションするか、電圧値を固定するかを選択します。

DIAGLD ビットを 0 にすると、0 V → 基準電圧 × 1/2 → 基準電圧の順番にローテーションして変換していきます。リセット後、および自己診断電圧ローテーションモードを選択した場合は、0 V から自己診断を行います。スキャン変換が終了しても自己診断電圧値は 0 V に戻りません。再びスキャン変換を実行すると、前回に続く電圧値からローテーションを開始します。

DIAGLD ビットを 1 にすることにより固定電圧を選択します。ADCSR.DIAGVAL[1:0] ビットで指定した固定電圧が変換されます。固定モードからローテーションモードに切り替えた場合は、固定電圧値からローテーションを開始します。

DIAGLD ビットの設定は、ADCSR.ADST ビットが 0 のときのみ行ってください。

DIAGM ビット (自己診断イネーブル)

DIAGM ビットは、自己診断を実施するかしないかを選択します。

自己診断は、ADC12 の故障を検出するための機能です。自己診断モードでは、3 つの電圧値 (0 V、基準電圧 × 1/2、基準電圧) のいずれかを変換します。変換が終了すると自己診断データレジスタ (ADRD) に変換した電圧の情報と変換結果を格納します。その後、ADRD レジスタを読み出し、変換値が正常の範囲にある (正常) かない (異常) かを判断します。

自己診断は、スキャンごとの最初に 1 回実施され、3 つの電圧値のうち 1 つを A/D 変換します。ダブルトリガモード (ADCSR.DBLE = 1) では、自己診断 (DIAGM = 0) は選択されません。グループスキャンモードで自己診断を選択した場合は、グループ A とグループ B のそれぞれで自己診断を実行します。

DIAGM ビットの設定は、ADCSR.ADST ビットが 0 のときのみ行ってください。

ADRFMT ビット (A/D データレジスタフォーマット選択)

ADRFMT ビットは、ADDRy、ADBLDR、ADBLDRA、ADBLDRB、ADTSDR、ADOCDR、ADCMPDR0/1、ADWINLLB、ADWINULB、または ADRD レジスタに格納するデータの右詰め/左詰めを選択します。

ADRFMT ビットの設定は、ADCSR.ADST ビットが 0 のときのみ行ってください。

29.2.16 ADSTRGR : A/D 変換開始トリガ選択レジスタ

Base address: ADC120 = 0x4005_C000

Offset address: 0x010

Bit position: 15 14 13 12 11 10 9 8 7 6 5 4 3 2 1 0

| | | | | | | | | | | | | | | |
|------------|---|---|-----------|--|--|--|--|---|---|-----------|--|--|--|--|
| Bit field: | — | — | TRSA[5:0] | | | | | — | — | TRSB[5:0] | | | | |
|------------|---|---|-----------|--|--|--|--|---|---|-----------|--|--|--|--|

Value after reset: 0 0 0 0 0 0 0 0 0 0 0 0 0 0 0 0

| ビット | シンボル | 機能 | R/W |
|-------|-----------|---|-----|
| 5:0 | TRSB[5:0] | グループ B 用 A/D 変換開始トリガ選択 グループスキャンモードでグループ B の A/D 変換開始トリガを選択します。 | R/W |
| 7:6 | — | 読むと 0 が読めます。書く場合、0 としてください。 | R/W |
| 13:8 | TRSA[5:0] | A/D 変換開始トリガ選択 シングルスキャンモード、連続スキャンモードでの A/D 変換開始トリガを選択します。グループスキャンモードではグループ A の A/D 変換開始トリガを選択します。 | R/W |
| 15:14 | — | 読むと 0 が読めます。書く場合、0 としてください。 | R/W |

TRSB[5:0] ビット (グループ B 用 A/D 変換開始トリガ選択)

TRSB[5:0] ビットはグループ B で選択したアナログ入力のスキャンを開始するトリガを選択します。TRSB[5:0] ビットはグループスキャンモードでのみ使用するビットで、他のスキャンモードでは使用しません。グループ B のスキャン変換開始トリガとしてソフトウェアトリガまたは非同期トリガは設定しないでください。グループスキャンモードでは、TRSB[5:0] ビットを 0x00 以外の値にし、ADCSR.TRGE ビットを 1 にしてください。

グループスキャンモードのグループ優先動作選択時に、ADGSPCR.GBRP ビットを 1 にすることで、グループ B をシングルスキャンモードで連続動作させることができます。ADGSPCR.GBRP ビットを 1 にする場合は、TRSB[5:0] ビットを 0x3F にしてください。変換トリガの発行間隔は、実際のスキャン変換時間 (t_{SCAN}) 以上となるように設定してください。発行間隔が t_{SCAN} より短い場合は、トリガによる A/D 変換が無効となる場合があります。

A/D 変換開始トリガに GPT モジュールを選択した場合、同期化処理の分だけ遅延が発生します。詳細は、「29.3.6. アナログ入力のサンプリング時間とスキャン変換時間」を参照してください。

表 29.19 に TRSB[5:0] ビットでの A/D 変換起動要因選択一覧を示します。

表 29.19 TRSB[5:0] ビットでの A/D 変換起動要因選択一覧

| 要因 | 備考 | TRSB[5] | TRSB[4] | TRSB[3] | TRSB[2] | TRSB[1] | TRSB[0] |
|--------------------|-----|---------|---------|---------|---------|---------|---------|
| トリガ要因非選択状態 | — | 1 | 1 | 1 | 1 | 1 | 1 |
| ELC_AD00 | ELC | 0 | 0 | 1 | 0 | 0 | 1 |
| ELC_AD01 | ELC | 0 | 0 | 1 | 0 | 1 | 0 |
| ELC_AD00, ELC_AD01 | ELC | 0 | 0 | 1 | 0 | 1 | 1 |

TRSA[5:0]ビット (A/D 変換開始トリガ選択)

TRSA[5:0]ビットはシングルスキャンモードおよび連続スキャンモードでは A/D 変換開始トリガまたはグループ スキャンモードではグループ A で選択したアナログ入力のスキャンを開始するトリガを選択します。グループ スキャンモードまたはダブルトリガモードでスキャンを行う場合、ソフトウェアトリガや非同期トリガは使用し ないでください。

- 同期トリガ (ELC) を使用する場合は、ADCSR.TRGE ビットを 1 にし、かつ ADCSR.EXTRG ビットを 0 にし てください。
- 非同期トリガ (ADTRG0) を使用する場合は、ADCSR.TRGE ビットを 1 にし、かつ ADCSR.EXTRG ビットを 1 にしてください。
- ソフトウェアトリガ (ADCSR.ADST) は、ADCSR.TRGE ビット、ADCSR.EXTRG ビット、TRSA[5:0]ビットの 設定値にかかわらず有効です。

変換トリガの発行間隔は、実際のスキャン変換時間 (t_{SCAN}) 以上となるように設定してください。発行間隔が t_{SCAN} より短い場合は、トリガによる A/D 変換が無効となる場合があります。

A/D 変換開始トリガに GPT モジュールを選択した場合、同期化処理の分だけ遅延が発生します。詳細は、「29.3.6. アナログ入力のサンプリング時間とスキャン変換時間」を参照してください。

表 29.20 に TRSA[5:0]ビットでの A/D 変換起動要因選択一覧を示します。

表 29.20 TRSA[5:0]ビットでの A/D 変換起動要因選択一覧

| 要因 | 備考 | TRSA[5] | TRSA[4] | TRSA[3] | TRSA[2] | TRSA[1] | TRSA[0] |
|--------------------|---------|---------|---------|---------|---------|---------|---------|
| トリガ要因非 選択状態 | — | 1 | 1 | 1 | 1 | 1 | 1 |
| ADTRG0 | トリガ入力端子 | 0 | 0 | 0 | 0 | 0 | 0 |
| ELC_AD00 | ELC | 0 | 0 | 1 | 0 | 0 | 1 |
| ELC_AD01 | ELC | 0 | 0 | 1 | 0 | 1 | 0 |
| ELC_AD00, ELC_AD01 | ELC | 0 | 0 | 1 | 0 | 1 | 1 |

29.2.17 ADEXICR : A/D 変換拡張入力コントロールレジスタ

Base address: ADC120 = 0x4005_C000

Offset address: 0x012

Bit position: 15 14 13 12 11 10 9 8 7 6 5 4 3 2 1 0

| | | | | | | | | | | | | | | | | |
|------------|---|---|---|---|---|---|------|------|---|---|---|---|---|---|------|------|
| Bit field: | — | — | — | — | — | — | OCSA | TSSA | — | — | — | — | — | — | OCSA | TSSA |
| | | | | | | | D | D | | | | | | | D | D |

Value after reset: 0 0 0 0 0 0 0 0 0 0 0 0 0 0 0 0 0

| ビット | シンボル | 機能 | R/W |
|-----|-------|--|-----|
| 0 | TSSAD | 温度センサ出力 A/D 変換値加算/平均モード選択 0: 温度センサ出力に対し加算/平均モード非選択 1: 温度センサ出力に対し加算/平均モード選択 | R/W |
| 1 | OCSAD | 内部基準電圧 A/D 変換値加算/平均モード選択 0: 内部基準電圧に対し加算/平均モード非選択 1: 内部基準電圧に対し加算/平均モード選択 | R/W |
| 7:2 | — | 読むと 0 が読めます。書く場合、0 としてください。 | R/W |
| 8 | TSSA | 温度センサ出力 A/D 変換選択 0: 温度センサ出力の A/D 変換禁止 1: 温度センサ出力の A/D 変換許可 | R/W |
| 9 | OCSA | 内部基準電圧 A/D 変換選択 0: 内部基準電圧の A/D 変換禁止 1: 内部基準電圧の A/D 変換許可 | R/W |

| ビット | シンボル | 機能 | R/W |
|-------|------|-----------------------------|-----|
| 15:10 | — | 読むと 0 が読めます。書く場合、0 としてください。 | R/W |

TSSAD ビット (温度センサ出力 A/D 変換値加算/平均モード選択)

TSSAD ビットが 1 の場合、ADADC.ADC[2:0] ビットで設定した回数分、連続して温度センサ出力の A/D 変換が行われます。ADADC.AVEE ビットが 0 の場合、加算 (積算) した値を A/D 温度センサデータレジスタ (ADTSSDR) に返します。ADADC.AVEE ビットが 1 の場合、平均した値を A/D 内部基準電圧データレジスタ (ADTSSDR) に返します。

TSSAD ビットの設定は、ADCSR.ADST ビットが 0 のときのみ行ってください。

OCSAD ビット (内部基準電圧 A/D 変換値加算/平均モード選択)

OCSAD ビットが 1 の場合、ADADC.ADC[2:0] ビットで設定した回数分、連続して内部基準電圧の A/D 変換が行われます。ADADC.AVEE ビットが 0 の場合、加算 (積算) した値を A/D 内部基準電圧データレジスタ (ADOCADR) に返します。ADADC.AVEE ビットが 1 の場合、平均した値を A/D 内部基準電圧データレジスタ (ADOCADR) に返します。

OCSAD ビットの設定は、ADCSR.ADST ビットが 0 のときのみ行ってください。

TSSA ビット (温度センサ出力 A/D 変換選択)

TSSA ビットは、温度センサ出力の A/D 変換を選択します。温度センサ出力の A/D 変換を実行する場合：

- ADANSA0/1 と ADANSB0/1 レジスタのすべてのビット、ADCSR.DBLE ビット、および ADEXICR.OCSA ビットを 0 にします。
- シングルスキャンモードで A/D 変換を実行します。

TSSA ビットの設定は、ADCSR.ADST ビットが 0 のときのみ行ってください。

温度センサ出力の A/D 変換を実行する場合、ADDISCR レジスタは 0x0F に設定され、A/D コンバータはサンプリング実行前にディスチャージ (15ADCLK) を実行します。必要なサンプリング時間は 5 μs 以上です。

A/D コンバータは、温度センサ出力の A/D 変換を行うたびにディスチャージを実行します。

OCSA ビット (内部基準電圧 A/D 変換選択)

OCSA ビットは、内部基準電圧の A/D 変換を選択します。内部基準電圧の A/D 変換を実施する場合：

- ADANSA0/1 と ADANSB0/1 レジスタのすべてのビット、ADCSR.DBLE ビット、および ADEXICR.TSSA ビットを 0 にします。
- シングルスキャンモードで A/D 変換を実行します。

OCSA ビットの設定は、ADCSR.ADST ビットが 0 のときのみ行ってください。

内部基準電圧の A/D 変換を実行する場合、ADDISCR レジスタは 0x0F に設定され、A/D コンバータはサンプリング実行前にディスチャージ (15ADCLK) を実行します。必要なサンプリング時間は 5 μs 以上です。

A/D コンバータは、内部基準電圧の A/D 変換を行うたびにディスチャージを実行します。

29.2.18 ADSSTRn/ADSSTRL/ADSSTRT/ADSSTRO : A/D サンプリングステートレジスタ (n = 0~2, 5~10)

Base address: ADC120 = 0x4005_C000

Offset address: 0x0E0 + 0x1 × n (n = 0~2, 5~10)
 0x0DD (ADSSTRL)
 0x0DE (ADSSTRT)
 0x0DF (ADSSTRO)

Bit position: 7 6 5 4 3 2 1 0

Bit field: SS[7:0]

Value after reset: 0 0 0 0 1 1 0 1

| ビット | シンボル | 機能 | R/W |
|-----|----------|--|-----|
| 7:0 | SST[7:0] | サンプリング時間設定 5~255 ステートの間でサンプリング時間を設定します。 | R/W |

ADSSTRn レジスタは、アナログ入力のサンプリング時間の設定を行うレジスタです。

本レジスタでは、アナログ入力信号源のインピーダンスが高いためにサンプリング時間が不足する場合や、ADCLK が低速な場合に、サンプリング時間を調整することができます。設定値は、1ADCLK サイクルの時間を示し、電圧条件によって規定されます。詳細は、「35.4. ADC12 特性」を参照してください。

サンプリング時間の下限値は分周比によって異なります。

- PCLKB : PCLKD (ADCLK) の分周比が 1:1 の場合、サンプリング時間は 5 ステートより長く設定してください
- PCLKB : PCLKD (ADCLK) の分周比が 1:2 または 1:4 の場合、サンプリング時間は 6 ステートより長く設定してください

表 29.21 に A/D サンプリングステートレジスタと対象チャネルの関係を示します。詳細は「29.3.6. アナログ入力のサンプリング時間とスキャン変換時間」を参照してください。

SST[7:0]ビットの設定は、ADCSR.ADST ビットが 0 のときのみ行ってください。

表 29.21 A/D サンプリングステートレジスタと関連チャネルの関係

| ビット名 | 関連チャネル |
|--|-----------------------------|
| ADSSTRn.SST[7:0]ビット (n = 0~2, 5~10) (注1) | AN0n (n = 00~02, 05~10)(注2) |
| ADSSTRL.SST[7:0]ビット | AN0n (n = 19~22) |
| ADSSTRT.SST[7:0]ビット | 温度センサ出力(注2) |
| ADSSTRO.SST[7:0]ビット | 内部基準電圧(注2) |

注 1. 自己診断機能を選択した時は、ADSSTR0.SST[7:0]ビットで設定したサンプリング時間が適用されます。

注 2. 温度センサ出力または内部基準電圧変換時は、サンプリング時間を 5 μ s より長く設定してください。本ビットの最大値は 255 ステートなので、ADCLK 周波数は、サンプリング時間が 5 μ s となるよう 51 MHz 以下に設定しなければなりません。

29.2.19 ADDISCR : A/D 断線検出コントロールレジスタ

Base address: ADC120 = 0x4005_C000

Offset address: 0x07A

| Bit position: | 7 | 6 | 5 | 4 | 3 | 2 | 1 | 0 |
|--------------------|---|---|---|------|-------------|---|---|---|
| Bit field: | — | — | — | PCHG | ADNDIS[3:0] | | | |
| Value after reset: | 0 | 0 | 0 | 0 | 0 | 0 | 0 | 0 |

| ビット | シンボル | 機能 | R/W |
|-----|-------------|---|-----|
| 3:0 | ADNDIS[3:0] | 断線検出アシスト設定 0x0: 断線検出アシスト機能無効 0x1: 設定禁止 その他: プリチャージ/ディスチャージ期間のステート数 | R/W |
| 4 | PCHG | プリチャージ/ディスチャージ選択 0: ディスチャージ 1: プリチャージ | R/W |
| 7:5 | — | 読むと 0 が読めます。書く場合、0 としてください。 | R/W |

ADDISCR レジスタは、A/D 断線検出アシスト機能のプリチャージ/ディスチャージの設定および期間を選択します。ADDISCR レジスタの設定は、ADCSR.ADST ビットが 0 のときのみ行ってください。温度センサ出力または内部基準電圧を A/D 変換する場合、A/D コンバータは自動的にディスチャージを実行します。

ADEXICR.OCSA、TSSA が 1 の場合、ADDISCR レジスタを 0x0F (15ADCLK) を設定することにより、本動作が実行されます。ディスチャージ実行後、A/D コンバータはサンプリングを行います。

下記の機能のいずれかを使用する場合は断線検出アシスト機能を無効にしてください。

- 温度センサ
- 内部基準電圧
- A/D 自己診断

ADNDIS[3:0]ビット (断線検出アシスト設定)

ADNDIS[3:0]ビットは、プリチャージ/ディスチャージの期間を指定します。ADNDIS[3:0] = 0000b の場合は、断線検出アシスト機能は無効です。ADNDIS[3:0] = 0001b は設定禁止です。ADNDIS[3:0] = 0000b、0001b 以外では、設定した値がプリチャージ/ディスチャージ期間のステート数となります。ADNDIS[3:0]ビットが 0000b および 0001b 以外の値の場合、断線検出アシスト機能は有効になります。

PCHG ビット (プリチャージ/ディスチャージ選択)

プリチャージまたはディスチャージを選択します。

29.2.20 ADACSR : A/D 変換動作モード選択レジスタ

Base address: ADC120 = 0x4005_C000

Offset address: 0x07E

| | | | | | | | | |
|--------------------|---|---|---|---|---|---|-----------|---|
| Bit position: | 7 | 6 | 5 | 4 | 3 | 2 | 1 | 0 |
| Bit field: | — | — | — | — | — | — | ADSA C | — |
| Value after reset: | 0 | 0 | 0 | 0 | 0 | 0 | 0 | 0 |

| ビット | シンボル | 機能 | R/W |
|-----|-------|--|-----|
| 0 | — | 読むと 0 が読めます。書く場合、0 としてください。 | R/W |
| 1 | ADSAC | 逐次変換制御設定 0: 通常変換モード (デフォルト) 1: 高速変換モード | R/W |
| 7:2 | — | 読むと 0 が読めます。書く場合、0 としてください。 | R/W |

ADACSR レジスタは A/D 変換動作モードを選択します。

ADSAC ビット (逐次変換制御設定)

ADSAC ビットは A/D 変換動作モードが通常変換モードか、高速変換モードかを選択します。

ADSAC ビットが 0 のとき、ADCLK の最高周波数は 64 MHz です。高速 A/D 変換モード (ADCSR.ADHSC = 0) において、逐次比較方式での変換時間は、31.5 ADCLK です。低消費電力 A/D 変換モード (ADCSR.ADHSC = 1) において、逐次比較方式での変換時間は、40.5 ADCLK です。

ADSAC ビットが 1 のとき、ADCLK の最高周波数は 48 MHz です。高速 A/D 変換モード (ADCSR.ADHSC = 0) において、逐次比較方式での変換時間は、21.5 ADCLK です。低消費電力 A/D 変換モード (ADCSR.ADHSC = 1) において、逐次比較方式での変換時間は、27.5 ADCLK です。

詳細をご確認ください。「[29.3.6. アナログ入力のサンプリング時間とスキャン変換時間](#)」

29.2.21 ADGSPCR : A/D グループスキャン優先コントロールレジスタ

Base address: ADC120 = 0x4005_C000

Offset address: 0x080

| | | | | | | | | | | | | | | | | |
|--------------------|------|----|----|----|----|----|---|---|---|---|---|---|---|---|------------|-----|
| Bit position: | 15 | 14 | 13 | 12 | 11 | 10 | 9 | 8 | 7 | 6 | 5 | 4 | 3 | 2 | 1 | 0 |
| Bit field: | GBRP | — | — | — | — | — | — | — | — | — | — | — | — | — | GBRS CN | PGS |
| Value after reset: | 0 | 0 | 0 | 0 | 0 | 0 | 0 | 0 | 0 | 0 | 0 | 0 | 0 | 0 | 0 | 0 |

| ビット | シンボル | 機能 | R/W |
|------|--------|--|-----|
| 0 | PGS | グループ優先動作設定(注1) 0: グループ優先制御動作を行わない 1: グループ優先制御動作を行う | R/W |
| 1 | GBRSCN | 低優先グループ再起動設定 (PGS = 1 の時のみ有効。PGS = 0 の時は無効。) 0: グループ優先動作で中断されたグループの再スキャンをしない 1: グループ優先動作で中断されたグループの再スキャンをする | R/W |
| 14:2 | — | 読むと 0 が読めます。書く場合、0 としてください。 | R/W |
| 15 | GBRP | シングルスキャン連続起動設定(注2) (PGS = 1 の時のみ有効。PGS = 0 の時は無効。) 0: シングルスキャン連続動作しない 1: 優先度の低いグループがシングルスキャン連続動作する | R/W |

注 1. ADCSR.ADCS[1:0]ビットは、PGS を 1 にする前に 01b (グループスキャンモード) にする必要があります。それ以外の値にした場合、動作は保証されません。

注 2. GBRP ビットを 1 にした場合は、GBRSCN ビットの設定にかかわらず、優先度の低いグループがシングルスキャン連続動作を実行します。

PGS ビット (グループ優先動作設定)

PGS ビットはグループスキャンモードでのグループ優先動作を制御します。グループ優先動作を行うために、PGS ビットを 1 にしてください。

ADCSR.ADCS[1:0]ビットは、PGS ビットを 1 にする前に 01b (グループスキャンモード) にする必要があります。それ以外の値にした場合、動作は保証されません。

PGS ビットを 0 にした場合は、「29.8.3. A/D 変換停止に関する制約」に従い、ソフトウェアでのクリアを行ってください。PGS ビットを 1 にした場合は、「29.3.4.3. グループ優先動作」の手順に従い設定を行ってください。

GBRSCN ビット (低優先グループ再起動設定)

GBRSCN ビットは、グループ優先動作時の再スキャン動作を制御します。

GBRSCN ビットを 1 にすると、優先グループのトリガ入力により低優先グループのスキャン動作が中断した後、優先グループのスキャン終了を待ってから、低優先グループのスキャンを再実行します。また、優先グループのスキャン中に低優先グループのトリガ入力があった場合、優先グループのスキャン終了を待って、低優先グループのスキャンを実行します。

GBRSCN ビットを 0 にした場合は、スキャン中に入力されたトリガは無視されます。GBRSCN ビットの設定は、ADCSR.ADST ビットが 0 の時のみ行ってください。

GBRP ビット (シングルスキャン連続起動設定)

GBRP ビットは、グループ優先動作設定で優先度の低いグループをシングルスキャンで連続動作させる場合に設定します。

GBRP ビットを 1 にすると、優先度の低いグループのシングルスキャンが起動します。スキャン終了後、優先度の低いグループのシングルスキャンを自動的に再開します。グループ優先動作でスキャンが中断した後は、優先グループの A/D 変換動作終了後、優先度の低いグループのシングルスキャンを自動的に再開します。

GBRP ビットを 1 にする場合は、事前に優先度の低いグループのトリガ入力を無効にしてください。GBRP ビットを 1 に設定した場合、GBRSCN ビットが 0 でも、優先度の低いグループのみ再スキャンを行います。

29.2.22 ADCMPCR : A/D コンペア機能コントロールレジスタ

Base address: ADC120 = 0x4005_C000

Offset address: 0x090

| Bit position: | 15 | 14 | 13 | 12 | 11 | 10 | 9 | 8 | 7 | 6 | 5 | 4 | 3 | 2 | 1 | 0 |
|--------------------|-----------|-----------|------------|----|-----------|----|-----------|---|---|---|---|---|---|---|---|------------|
| Bit field: | CMPA E | WCMP E | CMPBI E | — | CMPA E | — | CMPB E | — | — | — | — | — | — | — | — | CMPAB[1:0] |
| Value after reset: | 0 | 0 | 0 | 0 | 0 | 0 | 0 | 0 | 0 | 0 | 0 | 0 | 0 | 0 | 0 | 0 |

| ビット | シンボル | 機能 | R/W |
|-----|------------|---|-----|
| 1:0 | CMPAB[1:0] | ウィンドウ A/B 複合条件設定 これらのビットは、ウィンドウ A およびウィンドウ B がどちらも有効 (CMPAE = 1 および CMPBE = 1) な場合に有効となります。 0 0: ウィンドウ A 比較条件に一致 OR ウィンドウ B 比較条件に一致で ADC120_WCMPPM を出力それ以外は ADC120_WCMPUM を出力 0 1: ウィンドウ A 比較条件に一致 EXOR ウィンドウ B 比較条件に一致で ADC120_WCMPPM を出力それ以外は ADC120_WCMPUM を出力 1 0: ウィンドウ A 比較条件に一致 AND ウィンドウ B 比較条件に一致で ADC120_WCMPPM を出力それ以外は ADC120_WCMPUM を出力 1 1: 設定禁止 | R/W |
| 8:2 | — | 読むと 0 が読めます。書く場合、0 としてください。 | R/W |
| 9 | CMPBE | コンペアウィンドウ B 動作許可 0: コンペアウィンドウ B 動作禁止 ADC120_WCMPPM および ADC120_WCMPUM の出力不可 1: コンペアウィンドウ B 動作許可 | R/W |
| 10 | — | 読むと 0 が読めます。書く場合、0 としてください。 | R/W |
| 11 | CMPAE | コンペアウィンドウ A 動作許可 0: コンペアウィンドウ A 動作禁止 ADC120_WCMPPM および ADC120_WCMPUM の出力不可 1: コンペアウィンドウ A 動作許可 | R/W |
| 12 | — | 読むと 0 が読めます。書く場合、0 としてください。 | R/W |
| 13 | CMPBIE | コンペア B 割り込み許可 0: 比較条件 (ウィンドウ B) 一致による ADC120_CMPBI 割り込み禁止 1: 比較条件 (ウィンドウ B) 一致による ADC120_CMPBI 割り込み許可 | R/W |
| 14 | WCMPE | ウィンドウ機能設定 0: ウィンドウ機能無効 ウィンドウ A および B はコンパレータとして動作し、下位の 1 つの値を A/D 変換結果と比較します。 1: ウィンドウ機能有効 ウィンドウ A および B はコンパレータとして動作し、上位および下位の 2 つの値を A/D 変換結果と比較します。 | R/W |
| 15 | CMPAIE | コンペア A 割り込み許可 0: 比較条件 (ウィンドウ A) 一致による ADC120_CMPAI 割り込み禁止 1: 比較条件 (ウィンドウ A) 一致による ADC120_CMPAI 割り込み許可 | R/W |

CMPAB[1:0]ビット (ウィンドウ A/B 複合条件設定)

CMPAB[1:0]ビットはシングルスキャンモードでウィンドウ A およびウィンドウ B がどちらも有効 (CMPAE = 1 および CMPBE = 1) な場合に有効となります。CMPAB[1:0]ビットにより、ADWINMON.MONCOMB のコンペア機能一致/不一致イベント出力条件および監視条件を指定します。CMPAB[1:0]ビットは、ADCSR.ADST ビットが 0 のときのみ設定してください。

CMPBE ビット (コンペアウィンドウ B 動作許可)

CMPBE ビットはコンペアウィンドウ B の動作を許可/禁止します。CMPBE ビットは、ADSCR.ADST ビットが 0 のときに設定してください。

このビットは、以下のレジスタを設定する前に 0 にしてください。

- A/D チャンネル選択レジスタ A0、A1、B0、B1 (ADANSA0、ADANSA1、ADANSB0、ADANSB1)
- A/D 変換拡張入力コントロールレジスタ (ADEXICR) の OCSA、または TSSA ビット
- ウィンドウ B チャンネル選択レジスタ (ADCMPBNSR) の CMPCHB[5:0]ビット

CMPAE ビット (コンペアウィンドウ A 動作許可)

CMPAE ビットはコンペアウィンドウ A の動作を許可/禁止します。CMPAE ビットは、ADSCR.ADST ビットが 0 のときに設定してください。

このビットは、以下のレジスタを設定する前に 0 にしてください。

- A/D チャンネル選択レジスタ A0、A1、B0、B1 (ADANSA0、ADANSA1、ADANSB0、ADANSB1)

- A/D 変換拡張入力コントロールレジスタ (ADEXICR) の TSSB、OCSA、または TSSA ビット
- ウィンドウ A チャンネル選択レジスタ 0 および 1 (ADCMPANSR0 および ADCMPANSR1)
- ウィンドウ A 拡張入力選択レジスタ (ADCMPANSER)

CMPBIE ビット (コンペア B 割り込み許可)

CMPBIE ビットは比較条件 (ウィンドウ B) の一致による割り込み出力 ADC120_CMPBI を許可/禁止します。

WCMPE ビット (ウィンドウ機能設定)

WCMPE ビットは、ウィンドウ機能の有効/無効を選択します。WCMPE ビットは、ADCSR.ADST ビットが 0 のときに設定してください。

CMPAIE ビット (コンペア A 割り込み許可)

CMPAIE ビットは比較条件 (ウィンドウ A) の一致による割り込み出力 ADC120_CMPAI を許可/禁止します。

29.2.23 ADCMPANSR0 : A/D コンペア機能ウィンドウ A チャンネル選択レジスタ 0

Base address: ADC120 = 0x4005_C000

Offset address: 0x094

| | | | | | | | | | | | | | | | | |
|--------------------|----|----|----|----|----|--------------|-------------|-------------|-------------|-------------|-------------|---|---|-------------|-------------|-------------|
| Bit position: | 15 | 14 | 13 | 12 | 11 | 10 | 9 | 8 | 7 | 6 | 5 | 4 | 3 | 2 | 1 | 0 |
| Bit field: | — | — | — | — | — | CMPC HA10 | CMPC HA9 | CMPC HA8 | CMPC HA7 | CMPC HA6 | CMPC HA5 | — | — | CMPC HA2 | CMPC HA1 | CMPC HA0 |
| Value after reset: | 0 | 0 | 0 | 0 | 0 | 0 | 0 | 0 | 0 | 0 | 0 | 0 | 0 | 0 | 0 | 0 |

| ビット | シンボル | 機能 | R/W |
|-------|----------------------|--|-----|
| 2:0 | CMPCHA2~ CMPCHA0 | コンペアウィンドウ A チャンネル選択 ビット 2 (CMPCHA2) は AN002 に、ビット 0 (CMPCHA0) は AN000 に対応します。 0: 対応する入力チャンネルに対するコンペア機能を禁止 1: 対応する入力チャンネルに対するコンペア機能を許可 | R/W |
| 4:3 | — | 読むと 0 が読めます。書く場合、0 としてください。 | R/W |
| 10:5 | CMPCHA10~ CMPCHA5 | コンペアウィンドウ A チャンネル選択 ビット 10 (CMPCHA10) は AN010 に、ビット 5 (CMPCHA5) は AN005 に対応します。 0: 対応する入力チャンネルに対するコンペア機能を禁止 1: 対応する入力チャンネルに対するコンペア機能を許可 | R/W |
| 15:11 | — | 読むと 0 が読めます。書く場合、0 としてください。 | R/W |

CMPCHANn ビット (コンペアウィンドウ A チャンネル選択) (n = 0~2, 5~10)

ADANSA0.ANSAn ビットおよび ADANSB0.ANSBn ビットで選択した A/D 変換チャンネルと同一番号の CMPCHANn ビットを 1 にすると、コンペア機能が有効になります。

CMPCHANn ビットは、ADCSR.ADST ビットが 0 のときに設定してください。

29.2.24 ADCMPANSR1 : A/D コンペア機能ウィンドウ A チャンネル選択レジスタ 1

Base address: ADC120 = 0x4005_C000

Offset address: 0x096

| | | | | | | | | | | | | | | | | |
|--------------------|----|----|----|----|----|----|---|---|---|--------------|--------------|--------------|--------------|---|---|---|
| Bit position: | 15 | 14 | 13 | 12 | 11 | 10 | 9 | 8 | 7 | 6 | 5 | 4 | 3 | 2 | 1 | 0 |
| Bit field: | — | — | — | — | — | — | — | — | — | CMPC HA22 | CMPC HA21 | CMPC HA20 | CMPC HA19 | — | — | — |
| Value after reset: | 0 | 0 | 0 | 0 | 0 | 0 | 0 | 0 | 0 | 0 | 0 | 0 | 0 | 0 | 0 | 0 |

| ビット | シンボル | 機能 | R/W |
|-----|------|-----------------------------|-----|
| 2:0 | — | 読むと 0 が読めます。書く場合、0 としてください。 | R/W |

| ビット | シンボル | 機能 | R/W |
|------|-----------------------|---|-----|
| 6:3 | CMPCHA22~ CMPCHA19 | コンペアウィンドウ A チャンネル選択 ビット 6 (CMPCHA22) は AN022 に対応し、ビット 3 (CMPCHA19) は AN019 に対応します。 0: 関連する入力チャンネルに対するコンペア機能を禁止 1: 関連する入力チャンネルに対するコンペア機能を許可 | R/W |
| 15:7 | — | 読むと 0 が読めます。書く場合、0 としてください。 | R/W |

CMPCHAN ビット (コンペアウィンドウ A チャンネル選択) (n = 19~22)

ADANSA1.ANSA ビットおよび ADANSB1.ANSB ビットで選択した A/D 変換チャンネルと同一番号の CMPCHAN ビットを 1 にすると、コンペア機能が有効になります。

CMPCHAN ビットは、ADCSR.ADST ビットが 0 のときに設定してください。

29.2.25 ADCMPANSER : A/D コンペア機能ウィンドウ A 拡張入力選択レジスタ

Base address: ADC120 = 0x4005_C000

Offset address: 0x092

| | | | | | | | | |
|--------------------|---|---|---|---|---|---|------------|------------|
| Bit position: | 7 | 6 | 5 | 4 | 3 | 2 | 1 | 0 |
| Bit field: | — | — | — | — | — | — | CMPO CA | CMPT SA |
| Value after reset: | 0 | 0 | 0 | 0 | 0 | 0 | 0 | 0 |

| ビット | シンボル | 機能 | R/W |
|-----|--------|--|-----|
| 0 | CMPTSA | 温度センサ出力コンペア選択 0: 温度センサ出力をコンペアウィンドウ A 対象から外す 1: 温度センサ出力をコンペアウィンドウ A 対象とする | R/W |
| 1 | CMPOCA | 内部基準電圧コンペア選択 0: 内部基準電圧をコンペアウィンドウ A 対象から外す 1: 内部基準電圧をコンペアウィンドウ A 対象とする | R/W |
| 7:2 | — | 読むと 0 が読めます。書く場合、0 としてください。 | R/W |

CMPTSA ビット (温度センサ出力コンペア選択)

ADEXICR.TSSA ビットが 1 の場合、CMPTSA ビットを 1 に設定することにより、コンペア機能ウィンドウ A が有効になります。CMPTSA ビットは、ADCSR.ADST ビットが 0 のときに設定してください。

CMPOCA ビット (内部基準電圧コンペア選択)

ADEXICR.OCSA ビットが 1 の場合、CMPOCA ビットを 1 に設定することにより、コンペア機能ウィンドウ A が有効になります。CMPOCA ビットは、ADCSR.ADST ビットが 0 のときに設定してください。

29.2.26 ADCMPLR0 : A/D コンペア機能ウィンドウ A 比較条件設定レジスタ 0

Base address: ADC120 = 0x4005_C000

Offset address: 0x098

| | | | | | | | | | | | | | | | | |
|--------------------|----|----|----|----|----|-------------------|--------------|--------------|--------------|--------------|--------------|---|---|--------------|--------------|--------------|
| Bit position: | 15 | 14 | 13 | 12 | 11 | 10 | 9 | 8 | 7 | 6 | 5 | 4 | 3 | 2 | 1 | 0 |
| Bit field: | — | — | — | — | — | CMPL CHA1 0 | CMPL CHA9 | CMPL CHA8 | CMPL CHA7 | CMPL CHA6 | CMPL CHA5 | — | — | CMPL CHA2 | CMPL CHA1 | CMPL CHA0 |
| Value after reset: | 0 | 0 | 0 | 0 | 0 | 0 | 0 | 0 | 0 | 0 | 0 | 0 | 0 | 0 | 0 | 0 |

| ビット | シンボル | 機能 | R/W |
|-------|------------------------|--|-----|
| 2:0 | CMPLCHA2~ CMPLCHA0 | <p>コンペアウィンドウ A 比較条件選択 ウィンドウ A 比較条件を適用するチャンネルの比較条件を設定します。 ビット 2 (CMPLCHA2) は AN002 に、ビット 0 (CMPLCHA0) は AN000 に対応します。 比較条件を図 29.3 に示します。</p> <p>0: ウィンドウ機能無効時 (ADCMPCR.WCMPE = 0): ADCMPDR0 値 > A/D 変換値 ウィンドウ機能有効時 (ADCMPCR.WCMPE = 1): A/D 変換値 < ADCMPDR0 値、 または ADCMPDR1 値 < A/D 変換値</p> <p>1: ウィンドウ機能無効時 (ADCMPCR.WCMPE = 0): ADCMPDR0 値 < A/D 変換値 ウィンドウ機能有効時 (ADCMPCR.WCMPE = 1): ADCMPDR0 値 < A/D 変換値 < ADCMPDR1 値</p> | R/W |
| 4:3 | — | 読むと 0 が読めます。書く場合、0 としてください。 | R/W |
| 10:5 | CMPLCHA10~ CMPLCHA5 | <p>コンペアウィンドウ A 比較条件選択 ウィンドウ A 比較条件を適用するチャンネルの比較条件を設定します。 ビット 10 (CMPLCHA10) は AN010 に、ビット 5 (CMPLCHA5) は AN005 に対応します。 比較条件を図 29.3 に示します。</p> <p>0: ウィンドウ機能無効時 (ADCMPCR.WCMPE = 0): ADCMPDR0 値 > A/D 変換値 ウィンドウ機能有効時 (ADCMPCR.WCMPE = 1): A/D 変換値 < ADCMPDR0 値、 または ADCMPDR1 値 < A/D 変換値</p> <p>1: ウィンドウ機能無効時 (ADCMPCR.WCMPE = 0): ADCMPDR0 値 < A/D 変換値 ウィンドウ機能有効時 (ADCMPCR.WCMPE = 1): ADCMPDR0 値 < A/D 変換値 < ADCMPDR1 値</p> | R/W |
| 15:11 | — | 読むと 0 が読めます。書く場合、0 としてください。 | R/W |

CMPLCHAN ビット (コンペアウィンドウ A 比較条件選択) (n = 0~2, 5~10)

CMPLCHAN ビットは、ウィンドウ A 比較条件を適用するチャンネルの比較条件を設定します。このビットはコンペア対象のアナログ入力ごとに設定可能です。各アナログ入力の比較結果が設定条件と一致すると、ADCMPDR0.CMPSTCHAN フラグは 1 になり、コンペア割り込み (ADC120_CMPAI) が発生します。

| | | | |
|--------------------------------|-----|--------------------|-----|
| ウィンドウ機能が無効のときの比較条件 | | | |
| CMPLCHAN = 0 | | CMPLCHAN = 1 | |
| ADCMPDR0値 ≤ A/D変換値 | 不一致 | ADCMPDR0値 < A/D変換値 | 一致 |
| ADCMPDR0値 > A/D変換値 | 一致 | ADCMPDR0値 ≥ A/D変換値 | 不一致 |
| ウィンドウ機能が有効のときの比較条件 | | | |
| CMPLCHAN = 0 | | | |
| ADCMPDR1値 < A/D変換値 | | 一致 | |
| ADCMPDR0値 ≤ A/D変換値 ≤ ADCMPDR1値 | | 不一致 | |
| A/D変換値 < ADCMPDR0値 | | 一致 | |
| CMPLCHAN = 1 | | | |
| ADCMPDR1値 ≤ A/D変換値 | | 不一致 | |
| ADCMPDR0値 < A/D変換値 < ADCMPDR1値 | | 一致 | |
| A/D変換値 ≤ ADCMPDR0値 | | 不一致 | |

図 29.3 コンペア機能ウィンドウ A 比較条件の説明

29.2.27 ADCMPLR1 : A/D コンペア機能ウィンドウ A 比較条件設定レジスタ 1

Base address: ADC120 = 0x4005_C000

Offset address: 0x09A

| | | | | | | | | | | | | | | | | |
|---------------|----|----|----|----|----|----|---|---|---|-------------------|-------------------|-------------------|-------------------|---|---|---|
| Bit position: | 15 | 14 | 13 | 12 | 11 | 10 | 9 | 8 | 7 | 6 | 5 | 4 | 3 | 2 | 1 | 0 |
| Bit field: | — | — | — | — | — | — | — | — | — | CMPL CHA2 2 | CMPL CHA2 1 | CMPL CHA2 0 | CMPL CHA1 9 | — | — | — |

Value after reset: 0 0 0 0 0 0 0 0 0 0 0 0 0 0 0 0

| ビット | シンボル | 機能 | R/W |
|-----|------|-----------------------------|-----|
| 2:0 | — | 読むと 0 が読めます。書く場合、0 としてください。 | R/W |

| ビット | シンボル | 機能 | R/W |
|------|-------------------------|--|-----|
| 6:3 | CMPLCHA22~ CMPLCHA19 | コンペアウィンドウ A 比較条件選択 ウィンドウ A 比較条件を適用するチャンネルの比較条件を設定します。 ビット 6 (CMPLCHA22) は AN022 に対応し、ビット 3 (CMPLCHA19) は AN019 に対応します。 比較条件を図 29.3 に示します。 0: ウィンドウ機能無効時 (ADCMPCR.WCMPE = 0): ADCMPDR0 値 > A/D 変換値 ウィンドウ機能有効時 (ADCMPCR.WCMPE = 1): A/D 変換値 < ADCMPDR0 値、 または ADCMPDR1 値 < A/D 変換値 1: ウィンドウ機能無効時 (ADCMPCR.WCMPE = 0): ADCMPDR0 値 < A/D 変換値 ウィンドウ機能有効時 (ADCMPCR.WCMPE = 1): ADCMPDR0 値 < A/D 変換値 < ADCMPDR1 値 | R/W |
| 15:7 | — | 読むと 0 が読めます。書く場合、0 としてください。 | R/W |

CMPLCHANn ビット (コンペアウィンドウ A 比較条件選択) (n = 19~22)

CMPLCHANn ビットはウィンドウ A 比較条件を適用するアナログチャンネルの比較条件を指定します。このビットはコンペア対象のアナログ入力ごとに設定可能です。各アナログ入力の比較結果が設定条件と一致すると、ADCMPSR1.CMPSTCHANn ビットは 1 になり、コンペア割り込み (ADC120_CMPAI) が発生します。

29.2.28 ADCMPLER : A/D コンペア機能ウィンドウ A 拡張入力比較条件設定レジスタ

Base address: ADC120 = 0x4005_C000

Offset address: 0x093

| | | | | | | | | |
|--------------------|---|---|---|---|---|---|-------------|-------------|
| Bit position: | 7 | 6 | 5 | 4 | 3 | 2 | 1 | 0 |
| Bit field: | — | — | — | — | — | — | CMPL OCA | CMPL TSA |
| Value after reset: | 0 | 0 | 0 | 0 | 0 | 0 | 0 | 0 |

| ビット | シンボル | 機能 | R/W |
|-----|---------|---|-----|
| 0 | CMPLTSA | コンペアウィンドウ A 温度センサ出力比較条件選択 比較条件を図 29.3 に示します。 0: ウィンドウ機能無効時 (ADCMPCR.WCMPE = 0): ADCMPDR0 値 > A/D 変換値 コンペアウィンドウ A 温度センサ出力比較条件選択 ウィンドウ機能有効時 (ADCMPCR.WCMPE = 1): コンペアウィンドウ A 温度センサ出力比較条件 A/D 変換値 < ADCMPDR0 値、 または A/D 変換値 > ADCMPDR1 値 1: ウィンドウ機能無効時 (ADCMPCR.WCMPE = 0): ADCMPDR0 値 < A/D 変換値 ウィンドウ機能有効時 (ADCMPCR.WCMPE = 1): ADCMPDR0 値 < A/D 変換値 < ADCMPDR1 値 | R/W |
| 1 | CMPLOCA | コンペアウィンドウ A 内部基準電圧比較条件選択 比較条件を図 29.3 に示します。 0: ウィンドウ機能無効時 (ADCMPCR.WCMPE = 0): ADCMPDR0 値 > A/D 変換値 ウィンドウ機能有効時 (ADCMPCR.WCMPE = 1): A/D 変換値 < ADCMPDR0 値、 または A/D 変換値 > ADCMPDR1 値 1: ウィンドウ機能無効時 (ADCMPCR.WCMPE = 0): ADCMPDR0 値 < A/D 変換値 ウィンドウ機能有効時 (ADCMPCR.WCMPE = 1): ADCMPDR0 値 < A/D 変換値 < ADCMPDR1 値 | R/W |
| 7:2 | — | 読むと 0 が読めます。書く場合、0 としてください。 | R/W |

CMPLTSA ビット (コンペアウィンドウ A 温度センサ出力比較条件選択)

CMPLTSA ビットは、温度センサ出力がウィンドウ A 比較条件の対象である場合の比較条件を指定します。温度センサ出力の比較結果が設定条件と一致すると、ADCMPSER.CMPSTTSA フラグは 1 になり、コンペア割り込み (ADC120_CMPAI) が発生します。

CMPLOCA ビット (コンペアウィンドウ A 内部基準電圧比較条件選択)

CMPLOCA ビットは、内部基準電圧がウィンドウ A 比較条件の対象である場合の比較条件を指定します。内部基準電圧の比較結果が設定条件と一致すると、ADCMPSER.CMPSTOCA フラグは 1 になり、コンペア割り込み (ADC120_CMPAI) が発生します。

29.2.29 ADCMPDRn : A/D コンペア機能ウィンドウ A 下側/上側レベル設定レジスタ (n = 0, 1)

Base address: ADC120 = 0x4005_C000

Offset address: 0x09C + (0x2 × n)

| | | | | | | | | | | | | | | | | |
|--------------------|-------------|----|----|----|----|----|---|---|---|---|---|---|---|---|---|---|
| Bit position: | 15 | 14 | 13 | 12 | 11 | 10 | 9 | 8 | 7 | 6 | 5 | 4 | 3 | 2 | 1 | 0 |
| Bit field: | [Empty box] | | | | | | | | | | | | | | | |
| Value after reset: | 0 | 0 | 0 | 0 | 0 | 0 | 0 | 0 | 0 | 0 | 0 | 0 | 0 | 0 | 0 | 0 |

ADCMPDRy (y = 0, 1) レジスタは、コンペアウィンドウ A 機能使用時、基準となるデータを指定するレジスタです。ADCMPDR0 はウィンドウ A の下側基準を設定し、ADCMPDR1 は上側基準を設定します。

ADCMPDRy は読み出し/書き込みレジスタです。

ADCMPDRy の書き込みは A/D 変換中でも有効です。A/D 変換中にレジスタ値を書き換えることにより、基準データを動的に変更することができます(注1)。

これらのレジスタを設定するときは、上側基準が下側基準を下回らないようにしてください (ADCMPDR1 ≥ ADCMPDR0)。ADCMPDR1 は、ウィンドウ機能無効時は使用しません。

注 1. 下側基準および上側基準は、それぞれのレジスタが書き込まれる時に変更されます。たとえば上側基準値が変更され、下側基準値が変更中の場合、本 MCU は上側基準値 (変更後) と下側基準値 (変更前) を A/D 変換結果と比較します。図 29.4 を参照してください。2 つの基準値の書き換え時に比較エラーとなった場合、ADCSR.ADST および関連するコンペアウィンドウ動作許可ビット (ADCMPCR.CMPAE または ADCMPCR.CMPBE) がどちらも 0 のときに、それらの基準値を書き換えてください。



図 29.4 書き換え前後の上側基準値と下側基準値の比較

ADCMPDRy レジスタは、下記の条件でフォーマットが異なります。

- A/D データレジスタフォーマット選択ビットの設定値 (右詰めまたは左詰め)

- A/D 変換値加算／平均チャンネル選択ビットの設定値 (A/D 変換値加算モード選択、または非選択)

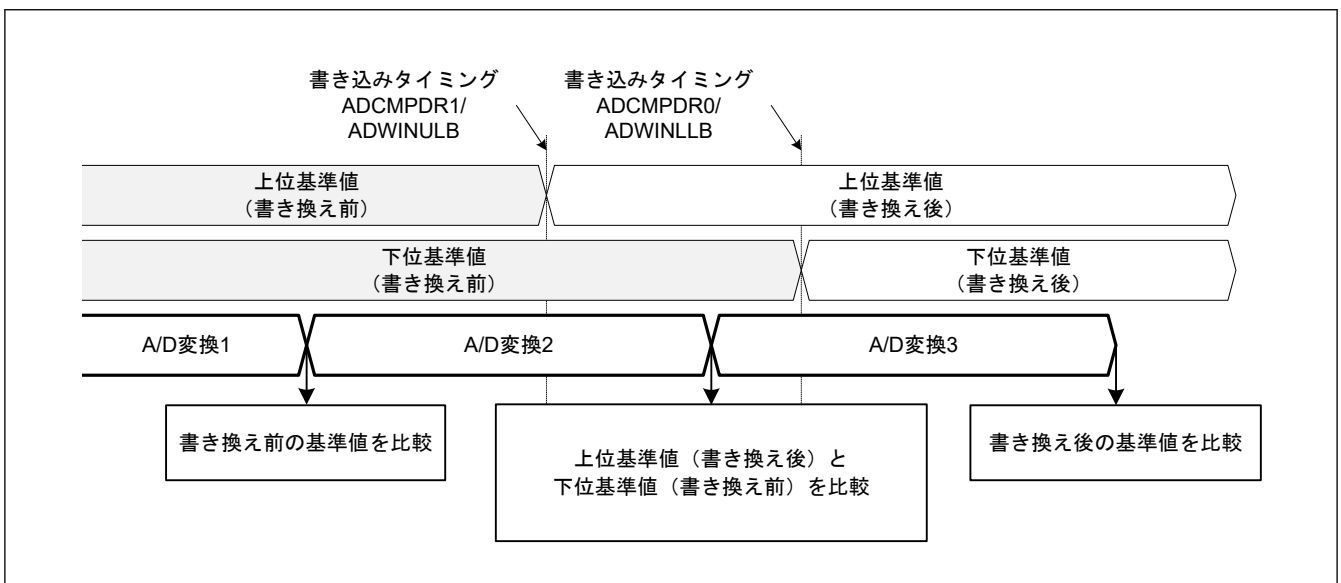
以下、条件ごとのフォーマットを示します。

1. A/D 変換値加算モードを非選択とした場合
 - 右詰めフォーマット、12 ビット精度の場合：下位 12 ビット ([11:0]) が有効
 - 左詰めフォーマット、12 ビット精度の場合：上位 12 ビット ([15:4]) が有効
2. A/D 変換値加算モードを選択した場合 (16 回変換時以外)
 - 右詰めフォーマット、12 ビット精度の場合：下位 14 ビット ([13:0]) が有効
 - 左詰めフォーマット、12 ビット精度の場合：上位 14 ビット ([15:2]) が有効
3. A/D 変換値加算モードを選択した場合 (16 回変換時)
 - 全ビット ([15:0]) が有効

29.2.30 ADWINnLB : A/D コンペア機能ウィンドウ B 下側／上側レベル設定レジスタ (n = L, U)

Base address: ADC120 = 0x4005_C000

Offset address: 0x0A8 (n = L)
0x0AA (n = U)

| | | | | | | | | | | | | | | | | |
|--------------------|---------------------------|----|----|----|----|----|---|---|---|---|---|---|---|---|---|---|
| Bit position: | 15 | 14 | 13 | 12 | 11 | 10 | 9 | 8 | 7 | 6 | 5 | 4 | 3 | 2 | 1 | 0 |
| Bit field: | [Empty box for bit field] | | | | | | | | | | | | | | | |
| Value after reset: | 0 | 0 | 0 | 0 | 0 | 0 | 0 | 0 | 0 | 0 | 0 | 0 | 0 | 0 | 0 | 0 |

ADWINULB および ADWINLLB レジスタは、コンペアウィンドウ B 機能使用時、基準となるデータを指定します。ADWINLLB はウィンドウ B の下側基準を設定し、ADWINULB は上側基準を設定します。

ADWINnLB は読み出し／書き込みレジスタです。

ADWINnLB の書き込みは A/D 変換中でも有効です。A/D 変換中にレジスタ値を書き換えることにより、基準データを動的に変更することができます(注1)。

これらのレジスタを設定するときは、上側基準が下側基準を下回らないようにしてください (ADWINULB \geq ADWINLLB)。ADWINULB は、ウィンドウ機能無効時は使用しません。

注 1. 下側基準および上側基準は、それぞれのレジスタが書き込まれる時に変更されます。たとえば上側基準値が変更され、下側基準値が変更中の場合、本 MCU は上側基準値 (変更後) と下側基準値 (変更前) を A/D 変換結果と比較します。図 29.5 を参照してください。2 つの基準値の書き換え時に比較エラーとなった場合、ADCSR.ADST および関連するコンペアウィンドウ動作許可ビット (ADCMPCR.CMPAE または ADCMPCR.CMPBE) がどちらも 0 のときに、それらの基準値を書き換えてください。



図 29.5 書き換え前後の上側基準値と下側基準値の比較

ADWINnLB レジスタは、下記の条件でフォーマットが異なります。

- A/D データレジスタフォーマット選択ビットの設定値 (右詰めまたは左詰め)
- A/D 変換値加算/平均チャンネル選択ビットの設定値 (A/D 変換値加算モード選択、または非選択)

以下、条件ごとのフォーマットを示します。

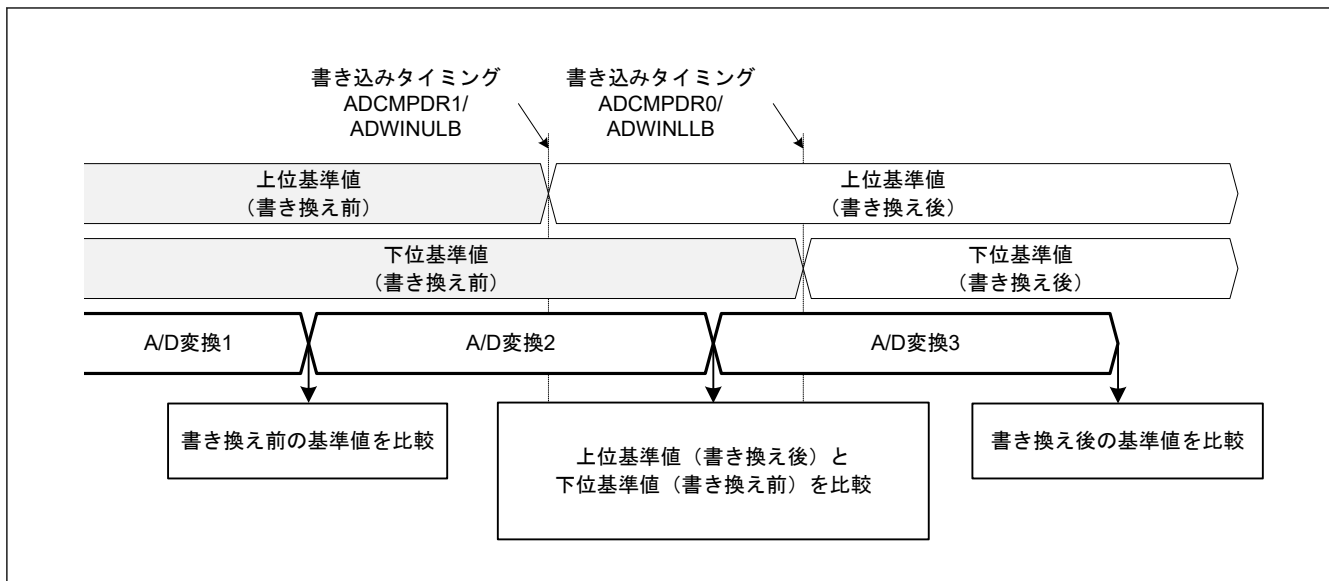
1. A/D 変換値加算モードを非選択とした場合
 - 右詰めフォーマット、12 ビット精度の場合：下位 12 ビット ([11:0]) が有効
 - 左詰めフォーマット、12 ビット精度の場合：上位 12 ビット ([15:4]) が有効
2. A/D 変換値加算モードを選択した場合 (16 回変換時以外)
 - 右詰めフォーマット、12 ビット精度の場合：下位 14 ビット ([13:0]) が有効
 - 左詰めフォーマット、12 ビット精度の場合：上位 14 ビット ([15:2]) が有効
3. A/D 変換値加算モードを選択した場合 (16 回変換時)
 - 全ビット ([15:0]) が有効

29.2.31 ADCMPDR0 : A/D コンペア機能ウィンドウ A チャンネルステータスレジスタ 0

Base address: ADC120 = 0x4005_C000

Offset address: 0x0A0

| | | | | | | | | | | | | | | | | |
|---------------|----|----|----|----|----|--------------------|-------------------|-------------------|-------------------|-------------------|-------------------|---|---|-------------------|-------------------|-------------------|
| Bit position: | 15 | 14 | 13 | 12 | 11 | 10 | 9 | 8 | 7 | 6 | 5 | 4 | 3 | 2 | 1 | 0 |
| Bit field: | — | — | — | — | — | CMPS TCHA 10 | CMPS TCHA 9 | CMPS TCHA 8 | CMPS TCHA 7 | CMPS TCHA 6 | CMPS TCHA 5 | — | — | CMPS TCHA 2 | CMPS TCHA 1 | CMPS TCHA 0 |

Value after reset: 0 0 0 0 0 0 0 0 0 0 0 0 0 0 0 0 0

| ビット | シンボル | 機能 | R/W |
|-----|-------------------------|--|-----|
| 2:0 | CMPSTCHA2~ CMPSTCHA0 | コンペアウィンドウ A フラグ ウィンドウ A の動作が有効 (ADCMPDR.CMPAE = 1b) な場合、ウィンドウ A 比較条件を適用するチャンネルの比較結果を示します。 ビット 2 (CMPSTCHA2) は AN002 に、ビット 0 (CMPSTCHA0) は AN000 に対応します。 0: 比較条件不成立 1: 比較条件成立 | R/W |
| 4:3 | — | 読むと 0 が読めます。書く場合、0 としてください。 | R/W |

| ビット | シンボル | 機能 | R/W |
|-------|--------------------------|--|-----|
| 10:5 | CMPSTCHA10~ CMPSTCHA5 | コンペアウィンドウ A フラグ ウィンドウ A の動作が有効 (ADCMPCR.CMPAE = 1b) な場合、ウィンドウ A 比較条件を適用するチャンネルの比較結果を示します。 ビット 10 (CMPSTCHA10) は AN010 に、ビット 5 (CMPSTCHA5) は AN005 に対応します。 0: 比較条件不成立 1: 比較条件成立 | R/W |
| 15:11 | — | 読むと 0 が読めます。書く場合、0 としてください。 | R/W |

CMPSTCHAN フラグ (コンペアウィンドウ A フラグ) (n = 0~2, 5~10)

CMPSTCHAN フラグはウィンドウ A 比較条件を適用したチャンネルの比較結果を示します。ADCMPLR0.CMPLCHA ビットで設定した比較条件が A/D 変換終了時に成立すると、対応する CMPSTCHAN フラグが 1 になります。ADCMPCR.CMPAIE ビットが 1 の場合、本フラグが 1 になるとコンペア割り込み要求 (ADC120_CMPAI) が発生します。

CMPSTCHAN フラグへの 1 書き込みは無効です。

[1 になる条件]

- ADCMPCR.CMPAE が 1 のときに、ADCMPLR0.CMPLCHA で設定した条件が成立したとき

[0 になる条件]

- 1 を読んだ後、0 を書いたとき

29.2.32 ADCMPSR1 : A/D コンペア機能ウィンドウ A チャンネルステータスレジスタ 1

Base address: ADC120 = 0x4005_C000

Offset address: 0x0A2

| Bit position: | 15 | 14 | 13 | 12 | 11 | 10 | 9 | 8 | 7 | 6 | 5 | 4 | 3 | 2 | 1 | 0 |
|--------------------|----|----|----|----|----|----|---|---|---|--------------------|--------------------|--------------------|--------------------|---|---|---|
| Bit field: | — | — | — | — | — | — | — | — | — | CMPS TCHA 22 | CMPS TCHA 21 | CMPS TCHA 20 | CMPS TCHA 19 | — | — | — |
| Value after reset: | 0 | 0 | 0 | 0 | 0 | 0 | 0 | 0 | 0 | 0 | 0 | 0 | 0 | 0 | 0 | 0 |

| ビット | シンボル | 機能 | R/W |
|------|---------------------------|---|-----|
| 2:0 | — | 読むと 0 が読めます。書く場合、0 としてください。 | R/W |
| 6:3 | CMPSTCHA22~ CMPSTCHA19 | コンペアウィンドウ A フラグ ウィンドウ A 動作が有効 (ADCMPCR.CMPAE = 1) な場合、ウィンドウ A 比較条件を適用するチャンネルの比較結果を示します。 ビット 6 (CMPSTCHA22) は AN022 に対応し、ビット 3 (CMPSTCHA19) は AN019 に対応します。 0: 比較条件不成立 1: 比較条件成立 | R/W |
| 15:7 | — | 読むと 0 が読めます。書く場合、0 としてください。 | R/W |

CMPSTCHAN フラグ (コンペアウィンドウ A フラグ) (n = 19~22)

CMPSTCHAN フラグはウィンドウ A 比較条件を適用したチャンネルの比較結果を示します。ADCMPLR1.CMPLCHA で設定した比較条件が A/D 変換終了時に成立すると、関連する CMPSTCHAN フラグが 1 になります。ADCMPCR.CMPAIE ビットが 1 の場合、本フラグが 1 になるとコンペア割り込み要求 (ADC120_CMPAI) が発生します。

CMPSTCHAN フラグへの 1 書き込みは無効です。

[1 になる条件]

- ADCMPCR.CMPAE が 1 のときに、ADCMPLR1.CMPLCHA で設定した条件が成立したとき

[0 になる条件]

- 1 を読んだ後、0 を書いたとき

29.2.33 ADCMPSER : A/D コンペア機能ウィンドウ A 拡張入力チャネルステータスタ

Base address: ADC120 = 0x4005_C000

Offset address: 0x0A4

| | | | | | | | | |
|--------------------|---|---|---|---|---|---|--------------|--------------|
| Bit position: | 7 | 6 | 5 | 4 | 3 | 2 | 1 | 0 |
| Bit field: | — | — | — | — | — | — | CMPS TOCA | CMPS TTSA |
| Value after reset: | 0 | 0 | 0 | 0 | 0 | 0 | 0 | 0 |

| ビット | シンボル | 機能 | R/W |
|-----|----------|--|-----|
| 0 | CMPSTTSA | コンペアウィンドウ A 温度センサ出力コンペアフラグ ウィンドウ A 動作が有効 (ADCMPPCR.CMPAE = 1) な場合、温度センサ出力の比較結果を示します。 0: 比較条件不成立 1: 比較条件成立 | R/W |
| 1 | CMPSTOCA | コンペアウィンドウ A 内部基準電圧コンペアフラグ ウィンドウ A 動作が有効 (ADCMPPCR.CMPAE = 1) な場合、内部基準電圧の比較結果を示します。 0: 比較条件不成立 1: 比較条件成立 | R/W |
| 7:2 | — | 読むと 0 が読めます。書く場合、0 としてください。 | R/W |

ADCMPSER レジスタは、コンペア機能ウィンドウ A の比較結果を格納するレジスタです。

CMPSTTSA フラグ (コンペアウィンドウ A 温度センサ出力コンペアフラグ)

CMPSTTSA は、温度センサ出力の比較結果を示すフラグです。ADCMPPLER.CMPLTSA で設定した比較条件が A/D 変換終了時に成立すると 1 になります。ADCMPPCR.CMPAIE ビットが 1 の場合、このフラグが 1 になるとコンペア割り込み要求 (ADC120_CMPAI) が発生します。

CMPSTTSA フラグへの 1 書き込みは無効です。

[1 になる条件]

- ADCMPPCR.CMPAE が 1 のときに、ADCMPPLER.CMPLTSA で設定した条件が成立したとき

[0 になる条件]

- 1 を読んだ後、0 を書いたとき

CMPSTOCA フラグ (コンペアウィンドウ A 内部基準電圧コンペアフラグ)

CMPSTOCA は、内部基準電圧の比較結果を示すフラグです。ADCMPPLER.CMPLOCA で設定した比較条件が A/D 変換終了時に成立すると 1 になります。ADCMPPCR.CMPAIE ビットが 1 の場合、このフラグが 1 になるとコンペア割り込み要求 (ADC120_CMPAI) が発生します。

CMPSTOCA フラグへの 1 書き込みは無効です。

[1 になる条件]

- ADCMPPCR.CMPAE が 1 のときに、ADCMPPLER.CMPLOCA で設定した条件が成立したとき

[0 になる条件]

- 1 を読んだ後、0 を書いたとき

29.2.34 ADCMPBNSR : A/D コンペア機能ウィンドウ B チャンネル選択レジスタ

Base address: ADC120 = 0x4005_C000

Offset address: 0x0A6

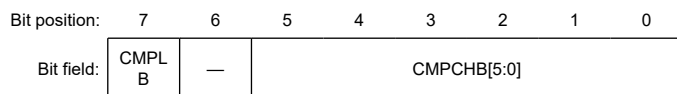

Value after reset: 0 0 0 0 0 0 0 0

| ビット | 記号 | 機能 | R/W | | | | | | | | | | | | | | | | | | | | | | | | | | | | | | |
|-------------|-------------|--|-------------|-------|------|-------|------|-------|------|-------|------|-------|---|---|------|-------|------|-------|------|-------|------|-------|------|-------|------|-------|------|--------|------|-----|-----|------|-----|
| 5:0 | CMPCHB[5:0] | コンペアウィンドウ B チャンネル選択 コンペアウィンドウ B 条件と比較するチャンネルを選択します。 <table border="1"> <thead> <tr> <th>CMPCHB[5:0]</th> <th>チャンネル</th> </tr> </thead> <tbody> <tr><td>0x00</td><td>AN000</td></tr> <tr><td>0x01</td><td>AN001</td></tr> <tr><td>0x02</td><td>AN002</td></tr> <tr><td>0x05</td><td>AN005</td></tr> <tr><td>:</td><td>:</td></tr> <tr><td>0x0A</td><td>AN010</td></tr> <tr><td>0x13</td><td>AN019</td></tr> <tr><td>0x14</td><td>AN020</td></tr> <tr><td>0x15</td><td>AN021</td></tr> <tr><td>0x16</td><td>AN022</td></tr> <tr><td>0x20</td><td>温度センサ</td></tr> <tr><td>0x21</td><td>内部基準電圧</td></tr> <tr><td>0x3F</td><td>非選択</td></tr> <tr><td>その他</td><td>設定禁止</td></tr> </tbody> </table> | CMPCHB[5:0] | チャンネル | 0x00 | AN000 | 0x01 | AN001 | 0x02 | AN002 | 0x05 | AN005 | : | : | 0x0A | AN010 | 0x13 | AN019 | 0x14 | AN020 | 0x15 | AN021 | 0x16 | AN022 | 0x20 | 温度センサ | 0x21 | 内部基準電圧 | 0x3F | 非選択 | その他 | 設定禁止 | R/W |
| CMPCHB[5:0] | チャンネル | | | | | | | | | | | | | | | | | | | | | | | | | | | | | | | | |
| 0x00 | AN000 | | | | | | | | | | | | | | | | | | | | | | | | | | | | | | | | |
| 0x01 | AN001 | | | | | | | | | | | | | | | | | | | | | | | | | | | | | | | | |
| 0x02 | AN002 | | | | | | | | | | | | | | | | | | | | | | | | | | | | | | | | |
| 0x05 | AN005 | | | | | | | | | | | | | | | | | | | | | | | | | | | | | | | | |
| : | : | | | | | | | | | | | | | | | | | | | | | | | | | | | | | | | | |
| 0x0A | AN010 | | | | | | | | | | | | | | | | | | | | | | | | | | | | | | | | |
| 0x13 | AN019 | | | | | | | | | | | | | | | | | | | | | | | | | | | | | | | | |
| 0x14 | AN020 | | | | | | | | | | | | | | | | | | | | | | | | | | | | | | | | |
| 0x15 | AN021 | | | | | | | | | | | | | | | | | | | | | | | | | | | | | | | | |
| 0x16 | AN022 | | | | | | | | | | | | | | | | | | | | | | | | | | | | | | | | |
| 0x20 | 温度センサ | | | | | | | | | | | | | | | | | | | | | | | | | | | | | | | | |
| 0x21 | 内部基準電圧 | | | | | | | | | | | | | | | | | | | | | | | | | | | | | | | | |
| 0x3F | 非選択 | | | | | | | | | | | | | | | | | | | | | | | | | | | | | | | | |
| その他 | 設定禁止 | | | | | | | | | | | | | | | | | | | | | | | | | | | | | | | | |
| 6 | — | 読むと 0 が読めます。書く場合、0 としてください。 | R/W | | | | | | | | | | | | | | | | | | | | | | | | | | | | | | |
| 7 | CMPLB | コンペアウィンドウ B 比較条件設定 ウィンドウ B のチャンネル比較条件を設定します。比較条件を図 29.6 に示します。 0: ウィンドウ機能無効時 (ADCMPCR.WCMPE = 0): ADWINLLB 値 > A/D 変換値 ウィンドウ機能有効時 (ADCMPCR.WCMPE = 1): A/D 変換値 < ADWINLLB 値または ADWINULB 値 < A/D 変換値 1: ウィンドウ機能無効時 (ADCMPCR.WCMPE = 0): ADWINLLB 値 < A/D 変換値 ウィンドウ機能有効時 (ADCMPCR.WCMPE = 1): ADWINLLB 値 < A/D 変換値 < ADWINULB 値 | R/W | | | | | | | | | | | | | | | | | | | | | | | | | | | | | | |

CMPCHB[5:0]ビット (コンペアウィンドウ B チャンネル選択)

CMPCHB[5:0]ビットはコンペアウィンドウ B 条件と比較するチャンネルを選択します。AN000～AN002、AN005～AN010、AN019～AN022、温度センサ出力、内部基準電圧を選択できます。コンペアウィンドウ B 機能は、ADANSA0、ADANSA1、ADANSB0、ADANSB1 レジスタで選択した A/D 変換チャンネルのチャンネル番号を指定することで有効になります。

CMPCHB[5:0]ビットの設定は、ADCSR.ADST ビットが 0 のときのみ行ってください。

CMPLB ビット (コンペアウィンドウ B 比較条件設定)

CMPLB ビットはウィンドウ B のチャンネル比較条件を設定します。各アナログ入力の比較結果が設定条件と一致すると、ADCMPBSR.CMPSTB フラグは 1 になり、コンペア割り込み (ADC120_CMPBI) が発生します。

| | | | |
|--------------------------------|-----|--------------------|-----|
| ウィンドウ機能が無効のときの比較条件 | | | |
| CMPLB = 0 | | CMPLB = 1 | |
| ADWINLLB値 ≤ A/D変換値 | 不一致 | ADWINLLB値 < A/D変換値 | 一致 |
| ADWINLLB値 > A/D変換値 | 一致 | ADWINLLB値 ≥ A/D変換値 | 不一致 |
| ウィンドウ機能が有効のときの比較条件 | | | |
| CMPLB = 0 | | | |
| A/D変換値 > ADWINULB値 | 一致 | | |
| ADWINLLB値 ≤ A/D変換値 ≤ ADWINULB値 | 不一致 | | |
| A/D変換値 < ADWINLLB値 | 一致 | | |
| CMPLB = 1 | | | |
| A/D変換値 ≥ ADWINULB値 | 不一致 | | |
| ADWINLLB値 < A/D変換値 < ADWINULB値 | 一致 | | |
| A/D変換値 ≤ ADWINLLB値 | 不一致 | | |

図 29.6 コンペア機能ウィンドウ B 比較条件の説明

29.2.35 ADCMPBSR : A/D コンペア機能ウィンドウ B ステータスレジスタ

Base address: ADC120 = 0x4005_C000

Offset address: 0x0AC

| | | | | | | | | |
|---------------|---|---|---|---|---|---|---|--------|
| Bit position: | 7 | 6 | 5 | 4 | 3 | 2 | 1 | 0 |
| Bit field: | — | — | — | — | — | — | — | CMPSTB |

Value after reset: 0 0 0 0 0 0 0 0 0

| ビット | シンボル | 機能 | R/W |
|-----|--------|---|-----|
| 0 | CMPSTB | コンペアウィンドウ B フラグ ウィンドウ B の動作が有効 (ADCMPBSR.CMPBE = 1) の場合、本ビットはウィンドウ B 比較条件を適用するチャンネル、温度センサ出力、内部基準電圧の比較結果を示します。 0: 比較条件不成立 1: 比較条件成立 | R/W |
| 7:1 | — | 読むと 0 が読めます。書く場合、0 としてください。 | R/W |

CMPSTB フラグ (コンペアウィンドウ B フラグ)

CMPSTB フラグはウィンドウ B 比較条件を適用するチャンネル、温度センサ出力、内部基準電圧の比較結果を示します。ADCMPBSR.CMPLB で設定した比較条件が A/D 変換終了時に成立すると、本フラグは 1 になります。

ADCMPCR.CMPBIE ビットが 1 のとき、本フラグが 1 になるとコンペア割り込み要求 (ADC120_CMPBI) が発生します。

CMPSTB フラグへの 1 書き込みは無効です。

[1 になる条件]

- ADCMPCR.CMPBE が 1 のときに、ADCMPBNSR.CMPLB で設定した条件が成立したとき

[0 になる条件]

- 1 を読んだ後、0 を書いたとき

29.2.36 ADWINMON : A/D コンペア機能ウィンドウ A/B ステータスマニタレジスタ

Base address: ADC120 = 0x4005_C000

Offset address: 0x08C

| | | | | | | | | |
|--------------------|---|---|-------------|-------------|---|---|---|-------------|
| Bit position: | 7 | 6 | 5 | 4 | 3 | 2 | 1 | 0 |
| Bit field: | — | — | MONC MPB | MONC MPA | — | — | — | MONC OMB |
| Value after reset: | 0 | 0 | 0 | 0 | 0 | 0 | 0 | 0 |

| ビット | シンボル | 機能 | R/W |
|-----|---------|---|-----|
| 0 | MONCOMB | 組み合わせ結果モニタ 組み合わせ結果を示します。本ビットは、ウィンドウ A とウィンドウ B の動作がどちらも有効な場合に有効となります。 0: ウィンドウ A/ウィンドウ B の複合条件が不成立 1: ウィンドウ A/ウィンドウ B の複合条件が成立 | R |
| 3:1 | — | 読むと 0 が読めます。 | R |
| 4 | MONCMPA | 比較結果モニタ A 0: ウィンドウ A 比較条件が不成立 1: ウィンドウ A 比較条件が成立 | R |
| 5 | MONCMPB | 比較結果モニタ B 0: ウィンドウ B 比較条件が不成立 1: ウィンドウ B 比較条件が成立 | R |
| 7:6 | — | 読むと 0 が読めます。 | R |

MONCOMB ビット (組み合わせ結果モニタ)

MONCOMB ビットは、は、ADCMPCR.CMPAB[1:0] ビットで設定した複合条件に従って比較条件結果 A および B の組み合わせの結果を示す読み出し専用ビットです。

[1 になる条件]

- ADCMPCR.CMPAE が 1 かつ ADCMPCR.CMPBE が 1 のとき、組み合わせ結果が ADCMPCR.CMPAB[1:0] ビットで設定した複合条件と一致したとき

[0 になる条件]

- 組み合わせ結果が ADCMPCR.CMPAB[1:0] ビットで設定した複合条件と一致しないとき
- ADCMPCR.CMPAE が 0 または ADCMPCR.CMPBE が 0 のとき

MONCMPA ビット (比較結果モニタ A)

MONCMPA ビットは、ウィンドウ A の対象チャネルの A/D 変換値が ADCMPLR0/ADCMPLR1 および ADCMPLER で設定した条件と一致すると 1 が読み出される読み出し専用ビットです。それ以外の場合は読むと 0 が読み出されます。

[1 になる条件]

- ADCMPCR.CMPAE が 1 のときに、A/D 変換値が ADCMPLR0/ADCMPLR1 および ADCMPLER レジスタで設定した条件と一致するとき

[0 になる条件]

- ADCMPCR.CMPAE が 1 のときに、A/D 変換値が ADCMPLR0/ADCMPLR1 および ADCMPLER レジスタで設定した条件と一致しないとき
- ADCMPCR.CMPAE が 0 のとき (ADCMPCR.CMPAE の値が 1 から 0 に変化すると自動的に 0 になる)

MONCMPB ビット (比較結果モニタ B)

MONCMPB ビットは、ウィンドウ B の対象チャネルの A/D 変換値が ADCMPBNSR.CMPLB ビットで設定した条件と一致すると 1 が読み出される読み出し専用ビットです。それ以外の場合は読むと 0 が読み出されます。

[1 になる条件]

- ADCMPCR.CMPBE が 1 のときに、A/D 変換値が ADCMPBNSR.CMPLB で設定した条件と一致するとき

[0 になる条件]

- ADCMPCR.CMPBE が 1 のときに、A/D 変換値が ADCMPBNSR.CMPLB で設定した条件と一致しないとき
- ADCMPCR.CMPBE = 0 のとき (ADCMPCR.CMPBE = 1→0 に変化すると自動的に 0 になる)

29.2.37 ADHVREFCNT : A/D 高電位／低電位基準電圧コントロールレジスタ

Base address: ADC120 = 0x4005_C000

Offset address: 0x08A

| | | | | | | | | |
|--------------------|-------|---|---|-------|---|---|------------|---|
| Bit position: | 7 | 6 | 5 | 4 | 3 | 2 | 1 | 0 |
| Bit field: | ADSLP | — | — | LVSEL | — | — | HVSEL[1:0] | |
| Value after reset: | 0 | 0 | 0 | 0 | 0 | 0 | 0 | 0 |

| ビット | シンボル | 機能 | R/W |
|-----|------------|---|-----|
| 1:0 | HVSEL[1:0] | 高電位基準電圧選択 0 0: 高電位基準電圧に AVCC0 を選択 0 1: 高電位基準電圧に VREFH0 を選択 1 0: 高電位基準電圧に内部基準電圧を選択 1 1: 基準電圧端子は非選択 (内部ノード放電) | R/W |
| 3:2 | — | 読むと 0 が読めます。書く場合、0 としてください。 | R/W |
| 4 | LVSEL | 低電圧基準電圧選択 0: 低電位基準電圧に AVSS0 を選択 1: 低電位基準電圧に VREFL0 を選択 | R/W |
| 6:5 | — | 読むと 0 が読めます。書く場合、0 としてください。 | R/W |
| 7 | ADSLP | スリープ 0: 通常動作 1: スタンバイ状態 | R/W |

HVSEL[1:0] ビット (高電位基準電圧選択)

HVSEL[1:0] ビットは高電位基準電圧に VREFH0、AVCC0、または内部基準電圧 (BGR) を指定します。

設定する場合は、必ず初めに HVSEL[1:0] = 11b に設定してからレジスタ設定を行ってください。

内部基準電圧を選択する際 (HVSEL[1:0] = 10b) は、事前に HVSEL[1:0] = 11b とし、高電位側基準電圧経路をディスチャージしてください。ディスチャージ完了後に HVSEL[1:0] = 10b とし、A/D 変換を開始してください。

高電位基準電圧に内部基準電圧を選択した場合 (HVSEL[1:0] = 10b) は、A/D 変換はアナログチャネルとに対して可能で、温度センサ出力と内部基準電圧の A/D 変換は禁止です。高電位基準電圧に内部基準電圧を選択した場合 (HVSEL[1:0] = 10b)、低電流モードでのみ機能します (ADCSR.ADHSC = 1)。

LVSEL ビット (低電圧基準電圧選択)

LVSEL ビットは低電位基準電圧に AVSS0 または VREFL0 を指定します。

ADSLP ビット (スリープ)

A/D コンバータをスタンバイ状態に移移します。ADCSR.ADHSC ビットの変更時にのみ、ADSLP ビットを 1 にしてください。その他の場合、ADSLP ビットを 1 にすることはできません。

ADSLP ビットを 1 にしたら、0 に戻す前に最低 5 μ s 待ってください。また、ADSLP ビットを 0 にしたら、最低 1 μ s 待ってから A/D 変換を開始してください。

ADHSC ビットの書き換え手順については、「[29.8.9. ADHSC ビット書き換え手順](#)」を参照してください。

29.3 動作

29.3.1 スキャンの動作説明

スキャンとは、選択したチャンネルのアナログ入力を順次 A/D 変換する動作を指します。

スキャン変換の動作モードには、3 種類の動作モードおよび 2 種類の変換モードがあります。

- シングルスキャンモード
- 連続スキャンモード
- グループスキャンモード
- 高速 A/D 変換モード (ADACSR.ADSAC で選択される高速/通常変換モードを含む)
- 低消費電力 A/D 変換モード (ADACSR.ADSAC で選択される高速/通常変換モードを含む)

シングルスキャンモードは、指定した 1 チャンネル以上のスキャンを 1 回実施して終了するモードです。連続スキャンモードは指定した 1 チャンネル以上のスキャンを、ソフトウェアで ADCSR.ADST ビットを 0 にするまで繰り返し実行するモードです。グループスキャンモードでは、グループ A、B で選択されたチャンネルは、各同期トリガに応じたスキャン開始後に、1 回スキャンされます。

シングルスキャンモードおよび連続スキャンモードでは、ADANSA0、ADANSA1 レジスタで選択したアナログ入力チャンネル (AN n) に対して、変換順序に従って最小のチャンネル番号 n から A/D 変換を開始します。グループスキャンモードでは、ADANSA0、ADANSA1 レジスタで選択したグループ A のアナログ入力チャンネル (AN n)、ADANSB0、ADANSB1 レジスタで選択したグループ B のアナログ入力チャンネル (AN n) に対して、変換順序に従って最小のチャンネル番号 n から A/D 変換を開始します。

自己診断を選択した場合は、スキャンごとの最初に 1 回実行され、3 つの基準電圧のうち 1 つを A/D 変換します。

温度センサ出力および内部基準電圧を同時に選択しないでください。内部基準電圧を高電位側の基準電圧に選択する場合、温度センサまたは内部基準電圧の A/D 変換も実行できません。A/D 変換に温度センサ出力または内部基準電圧を選択した場合、シングルスキャンモードを使用してください。

ダブルトリガモードは、シングルスキャンモードまたはグループスキャンモードで使用可能です。ダブルトリガモードを許可すると (ADCSR.DBLE = 1)、ADSTRGR.TRSA[5:0] ビットで選択した、同期トリガ (ELC) でのスキャン起動でのみ、ADCSR.DBLANS[4:0] ビットで選択した 1 チャンネルの A/D 変換データを 2 重化します。グループスキャンモードでは、ダブルトリガモードを使用できるのはグループ A のみです。

ダブルトリガモードの拡張動作では、ADSTRGR.TRSA[5:0] ビットで選択した同期トリガコンビネーションから A/D 変換動作が発生します。通常のダブルトリガモードでの動作に加えて、奇数番号トリガ (ELC_AD00) の A/D 変換データは A/D データ 2 重化レジスタ A (ADDBLDRA) に格納され、偶数番号トリガ (ELC_AD01) の A/D 変換データは A/D データ 2 重化レジスタ B (ADDBLDRB) に格納されます。ダブルトリガモードの拡張動作では、トリガコンビネーションの 1 つが同時発生すると、指定したトリガのデータ 2 重化レジスタ設定が実行されず、A/D 変換データは A/D データ 2 重化レジスタ B (ADDBLDRB) に格納されます。

ADC12 は他の同期トリガで開始した A/D 変換の間に生じる同期トリガを無視します。

29.3.2 シングルスキャンモード

29.3.2.1 基本動作

シングルスキャンモードの基本動作は、指定されたチャンネルのアナログ入力を以下のように 1 サイクルのみ A/D 変換します。

1. ソフトウェアトリガ、同期トリガ入力 (ELC) または非同期トリガ入力によって ADCSR.ADST ビットが 1 (A/D 変換開始) になると、ADANSA0、ADANSA1 レジスタで選択したアナログ入力チャンネル (ANn) に対して最小のチャンネル番号 n から A/D 変換を開始します。
2. 1 チャンネルの A/D 変換が終了するごとに、A/D 変換結果は対応する A/D データレジスタ (ADDRy) に格納されます。
3. 選択されたすべてのチャンネルの A/D 変換終了後、ADC120_ADI 割り込み要求が発生します。
4. ADST ビットは A/D 変換中は 1 (A/D 変換開始) を保持し、選択されたすべてのチャンネルの A/D 変換が終了すると自動的に 0 にされ、ADC12 は待機状態になります。



図 29.7 シングルスキャンモードの基本動作例 (アナログ入力 (チャンネル x~z) 選択)

29.3.2.2 チャンネル選択と自己診断

チャンネルと自己診断を選択すると、基準電圧 ($\times 0$ 、 $\times 1/2$ 、または $\times 1$) の A/D 変換を行い、その後選択したチャンネルのアナログ入力を 1 回のみ A/D 変換します。

1. ソフトウェアトリガ入力、同期トリガ入力 (ELC) または非同期トリガ入力によって ADCSR.ADST ビットが 1 (A/D 変換開始) になると、最初に自己診断での A/D 変換を開始します。
2. 自己診断の A/D 変換が終了すると、A/D 変換結果は A/D 自己診断データレジスタ (ADDRD) に格納されます。次に、ADANSA0、ADANSA1 レジスタで選択したアナログ入力チャンネル (ANn) を変換順序に従って最小のチャンネル番号 n から A/D 変換を開始します。
3. 1 チャンネルの A/D 変換が終了するごとに、A/D 変換結果は対応する A/D データレジスタ (ADDRy) に格納されます。
4. 選択されたすべてのチャンネルの A/D 変換が終了後、ADC120_ADI 割り込み要求が発生します。
5. ADCSR.ADST ビットは A/D 変換中は 1 (A/D 変換開始) を保持し、選択されたすべてのチャンネルの A/D 変換が終了すると自動的にクリアされ、ADC12 は待機状態になります。

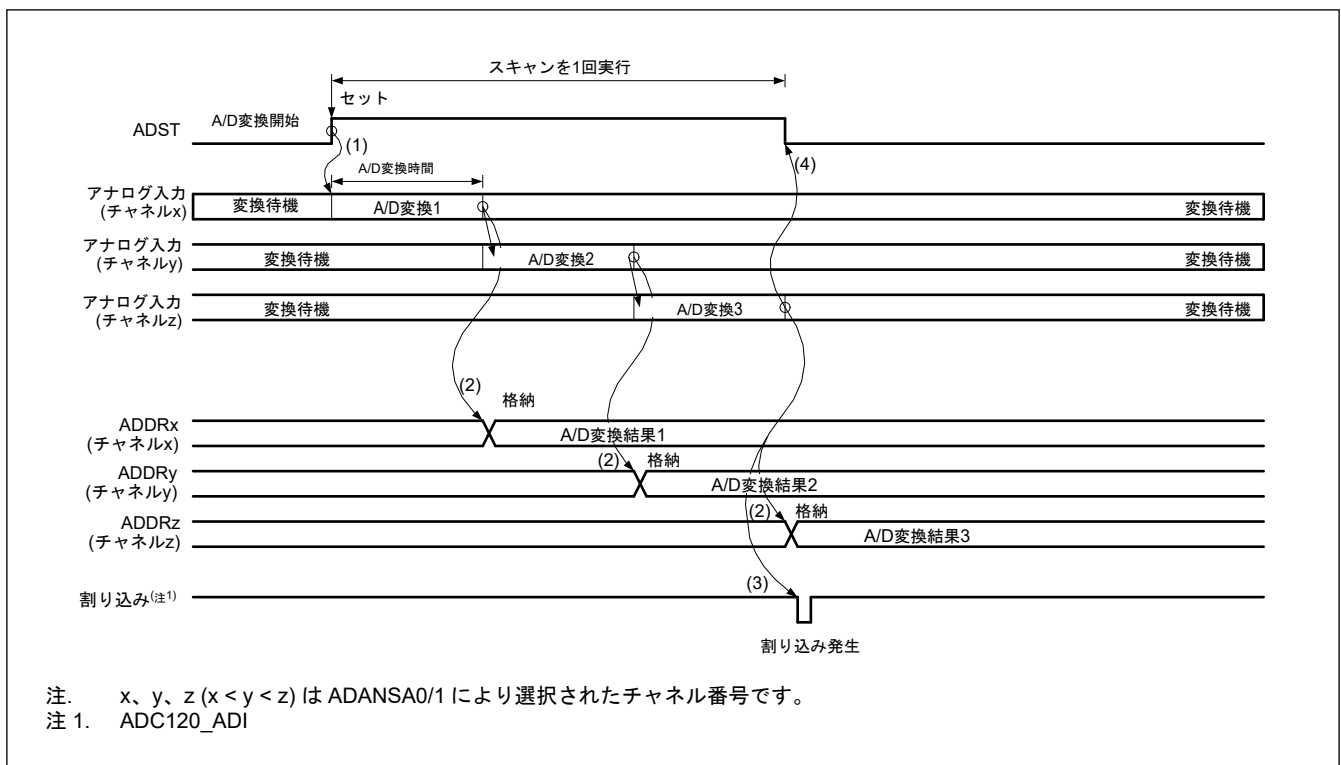

図 29.8 シングルスキャンモードの基本動作例 (アナログ入力 (チャンネル x、y) 選択+自己診断)

29.3.2.3 温度センサ出力または内部基準電圧の A/D 変換

シングルスキャンモードでは、温度センサ出力または内部基準電圧の A/D 変換を行います。

温度センサ出力または内部基準電圧の A/D 変換を選択した場合、ADANSA0 レジスタ、ADANSA1 レジスタの全ビットを 0、ADCSR.DBLE ビットを 0 に設定し、すべてのアナログ入力チャンネルを非選択としてください。

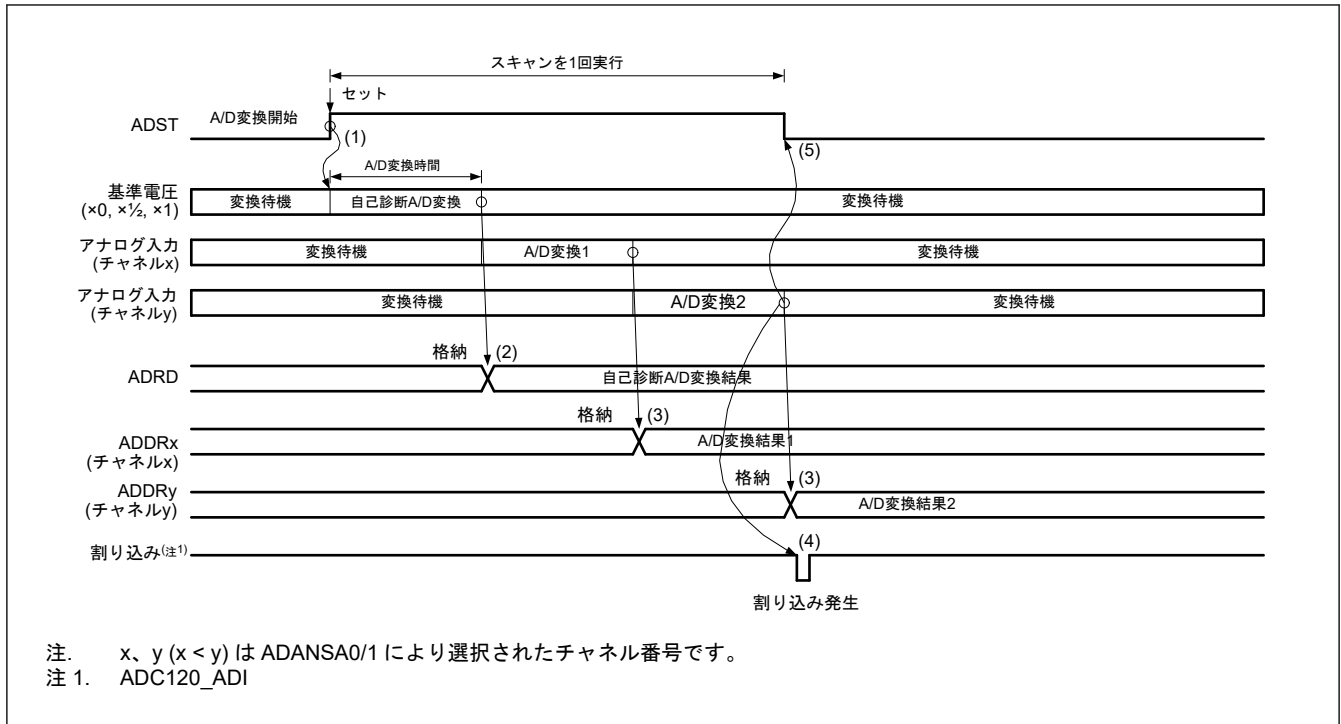
温度センサ出力の A/D 変換を選択した場合、内部基準電圧 A/D 変換選択ビット (ADEXICR.OCSA) を 0 (非選択) にしてください。内部基準電圧の A/D 変換を選択した場合、温度センサ出力 A/D 変換選択ビット (ADEXICR.TSSA) を 0 (非選択) にしてください。

動作は以下のとおりです。

1. サンプリング時間を 5 μ s 以上に設定します。サンプリングステートレジスタ (ADSSTRT/ADSSTRO) および ADCLK 周波数の設定に注意してください。
2. 内部基準電圧または温度センサ出力の A/D 変換に切り替えた後は、ADST ビットを 1 にして変換を開始してください。
3. A/D 変換が終了すると、A/D 変換結果は対応する温度センサデータレジスタ (ADTSDR) または A/D 内部基準電圧データレジスタ (ADOCADR) へ格納され、ADC120_ADI 割り込み要求が発生します。
4. ADST ビットは A/D 変換中は 1 を保持し、A/D 変換が終了すると自動的に 0 になり、ADC12 は待機状態になります。



図 29.9 シングルスキャンモードの基本動作例（温度センサ出力または内部基準電圧選択）

29.3.2.4 ダブルトリガモードでの A/D 変換

シングルスキャンモードでダブルトリガモードを選択した場合は、同期トリガ (ELC) で開始するシングルスキャンモードの実行 2 回分を一連の動作として実行します。

自己診断は非選択とし、温度センサ出力 A/D 変換選択ビット (ADEXICR.TSSA) と内部基準電圧 A/D 変換選択ビット (ADEXICR.OCSA) は 0 にしてください。

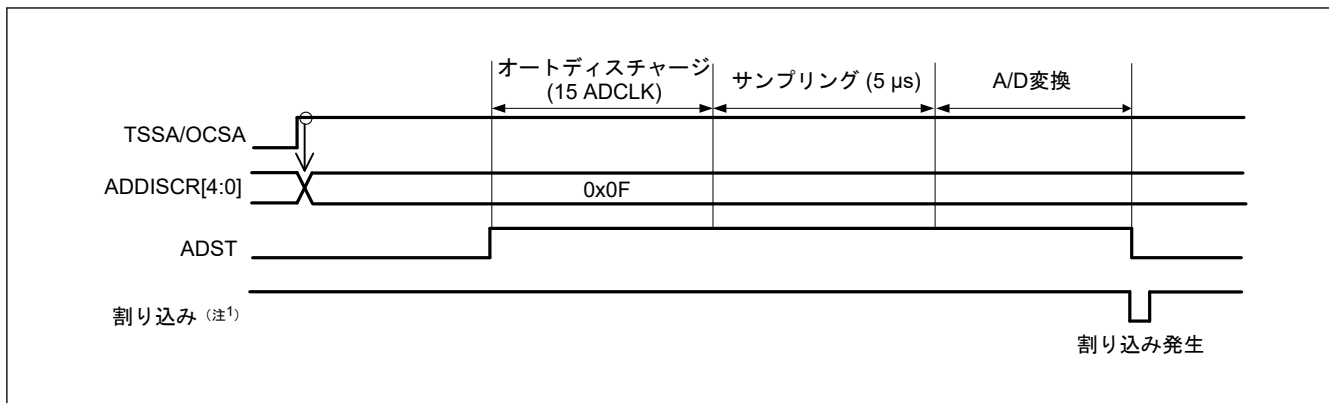
A/D 変換データ 2 重化は、2 重化するチャンネルの番号を ADCSR.DBLANS[4:0] ビットに設定し、ADCSR.DBLE ビットを 1 にすると有効となります。ADCSR.DBLE ビットを 1 にした場合は ADANSA0 および ADANSA1 レジスタのチャンネル選択は無効になります。

ダブルトリガモードでは、ADSTRGR.TRSA[5:0] ビットで同期トリガ (ELC) を選択してください。加えて、ADCSR.EXTRG ビットを 0 に、ADCSR.TRGE ビットを 1 にしてください。ソフトウェアトリガは使用しないでください。

動作は以下のとおりです。

1. 同期トリガ入力 (ELC) によって ADCSR.ADST ビットが 1 (A/D 変換開始) になると、ADCSR.DBLANS[4:0] ビットで選択した 1 チャンネルの A/D 変換を開始します。
2. 1 チャンネルの A/D 変換が終了するごとに、A/D 変換結果は関連する A/D データレジスタ y (ADDR y) に格納されます。
3. ADCSR.ADST ビットは自動的に 0 になり、ADC12 は待機状態になります。ADC120_ADI 割り込み要求は発生しません。
4. 2 回目のトリガ入力によって ADCSR.ADST ビットが 1 (A/D 変換開始) になると、ADCSR.DBLANS[4:0] ビットで選択した 1 チャンネルの A/D 変換を開始します。
5. A/D 変換が終了すると、結果はダブルトリガモード専用の A/D データ 2 重化レジスタ (ADDBLDR) に格納されます。
6. ADC120_ADI 割り込み要求が発生します。
7. ADCSR.ADST ビットは A/D 変換中は 1 (A/D 変換開始) を保持し、A/D 変換が終了すると自動的に 0 になり、ADC12 は待機状態になります。



図 29.10 シングルスキャンモードの動作例 (ダブルトリガモード選択、アナログ入力 (チャンネル x) を 2 重化)

29.3.2.5 ダブルトリガモード選択時の拡張動作

シングルスキャンモードでダブルトリガモードを選択し、A/D 変換開始トリガとして同期トリガ (ELC_AD00/ELC_AD01) を選択した場合、2 回のシングルスキャン動作が実行されます。

自己診断は非選択とし、温度センサ出力 A/D 変換選択ビット (ADEXICR.TSSA) と内部基準電圧 A/D 変換選択ビット (ADEXICR.OCSA) は 0 にしてください。

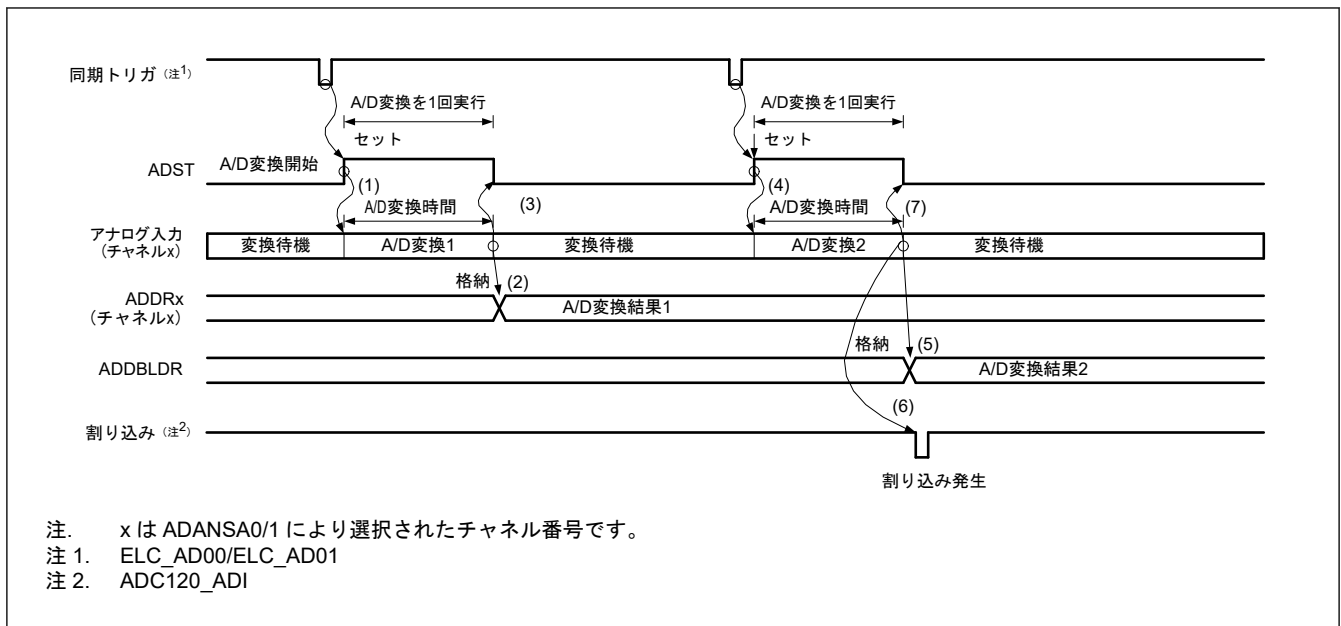
A/D 変換データ 2 重化は、2 重化するチャンネルの番号を ADCSR.DBLANS[4:0] ビットに設定し、ADCSR.DBLE ビットを 1 にすると有効となります。ADCSR.DBLE ビットを 1 にした場合は ADANSA0 および ADANSA1 レジスタのチャンネル選択は無効になります。

拡張ダブルトリガモードでは、ADSTRGR.TRSA[5:0] ビットを 0x0B に設定することにより同期トリガ組み合わせ ELC_AD00/ELC_AD01 を選択し、ADCSR.EXTRG ビットを 0 に設定し、ADCSR.TRGE ビットを 1 に設定してください。ソフトウェアトリガは使用しないでください。

動作は以下のとおりです。

1. 同期トリガ入力 (ELC_AD00/ELC_AD01) によって ADCSR.ADST ビットが 1 (A/D 変換開始) になると、ADCSR.DBLANS[4:0] ビットで選択した 1 チャンネルの A/D 変換を開始します。
2. A/D 変換が終了すると、A/D 変換結果は対応する A/D データレジスタ (ADDRy) および A/D データ 2 重化レジスタ A (ADDBLDRA) に格納されます。(ELC_ADi0 または ELC_ADi1 トリガ (i = 0) がそれぞれ入力された場合は A/D データ 2 重化レジスタ B (ADDBLDRB) に格納されます。)
3. ADCSR.ADST ビットは自動的に 0 になり、ADC12 は待機状態になります。ADC120_ADI 割り込み要求は発生しません。
4. 2 回目のトリガ (ELC_AD00/ELC_AD01) によって ADCSR.ADST ビットが 1 (A/D 変換開始) になると、ADCSR.DBLANS[4:0] ビットで選択した 1 チャンネルの A/D 変換を開始します。
5. A/D 変換が終了すると、A/D 変換結果は A/D データ 2 重化レジスタ (ADDBLDR) および A/D データ 2 重化レジスタ A (ADDBLDRA) または A/D データ 2 重化レジスタ B (ADDBLDRB) に格納されます。(ELC_ADi0 または ELC_ADi1 トリガ (i = 0) がそれぞれ入力された場合)
6. ADC120_ADI 割り込み要求が発生します。
7. ADCSR.ADST ビットは A/D 変換中は 1 (A/D 変換開始) を保持し、A/D 変換が終了すると自動的に 0 になり、ADC12 は待機状態になります。



図 29.11 アナログ入力（チャンネル x）と ELC_AD00/ELC_AD01 の重複選択時のダブルトリガモード拡張動作例

29.3.3 連続スキャンモード

29.3.3.1 基本動作

連続スキャンモードでは、選択されたチャンネルのアナログ入力を繰り返し A/D 変換します。このモードでは、ADEXICR.TSSA ビットおよび ADEXICR.OCSA ビットを 0 にすることにより、温度センサ出力 A/D 変換と内部基準電圧 A/D 変換を非選択にします。

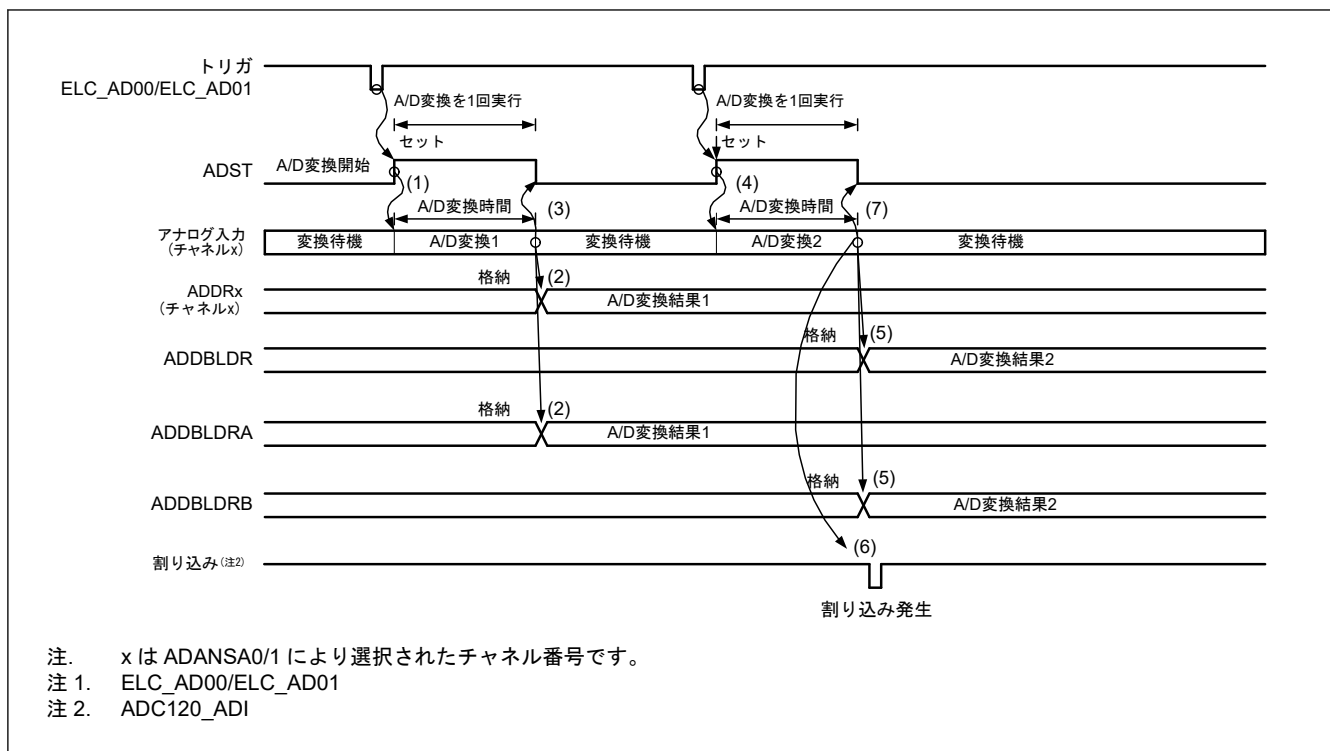
動作は以下のとおりです。

- ソフトウェアトリガ、同期トリガ入力 (ELC) または非同期トリガ入力によって ADCSR.ADST ビットが 1 (A/D 変換開始) になると、ADANSA0、ADANSA1 レジスタで選択したアナログ入力チャンネル (ANn) に対して最小のチャンネル番号 n から順に A/D 変換を開始します。
- 1 チャンネルの A/D 変換が終了するごとに、A/D 変換結果は関連する A/D データレジスタ y (ADDRy) に格納されます。
- 選択されたすべてのチャンネルの A/D 変換終了後、ADC120_ADI 割り込み要求を発生します。また ADC12 は、継続して ADANSA0、ADANSA1 レジスタで選択したアナログ入力チャンネルの最小のチャンネル番号 n から順に A/D 変換を開始します。
- ADCSR.ADST ビットは自動的にクリアされず、1 (A/D 変換開始) の状態の間は (2)~(3) を繰り返します。ADCSR.ADST ビットを 0 (A/D 変換停止) にすると、A/D 変換は停止し、ADC12 は待機状態になります。
- その後、ADCSR.ADST ビットを 1 (A/D 変換開始) にすると、ADANSA0、ADANSA1 レジスタで選択したアナログ入力チャンネルの最小のチャンネル番号 n から順に再び A/D 変換を開始します。



図 29.12 連続スキャンモードの基本動作例 (アナログ入力 (チャンネルx~z) 選択)

29.3.3.2 チャンネル選択と自己診断

チャンネル選択と自己診断を同時に選択すると、ADC12 に供給される基準電圧 ($\times 0$ 、 $\times 1/2$ 、または $\times 1$) の A/D 変換を行い、その後選択したチャンネルのアナログ入力を A/D 変換します。以下の各項で示すように、このシーケンスを繰り返します。

連続スキャンモードでは、ADEXICR.TSSA ビットと ADEXICR.OCSA ビットを 0 に設定することにより、温度センサ出力 A/D 変換と内部基準電圧 A/D 変換を非選択としてください。

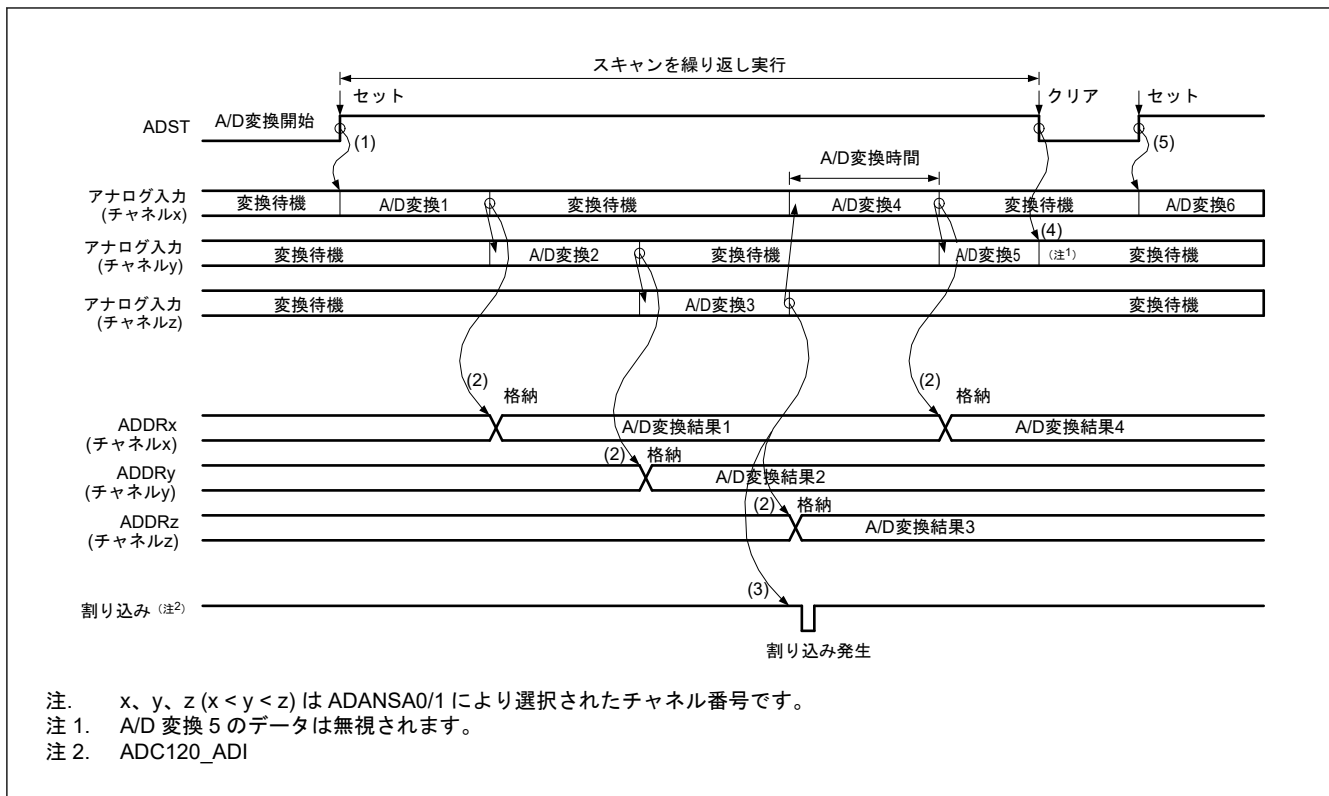
動作は以下のとおりです。

- ソフトウェアトリガ入力、同期トリガ入力 (ELC) または非同期トリガ入力によって ADCSR.ADST ビットが 1 (A/D 変換開始) になると、最初に自己診断での A/D 変換を開始します。
- 自己診断の A/D 変換が終了すると、A/D 変換結果は A/D 自己診断データレジスタ (ADRD) に格納されます。次に、ADANSA0、ADANSA1 レジスタで選択したアナログ入力チャンネル (ANn) を変換順序に従って最小のチャンネル番号 n から A/D 変換を開始します。
- 1 チャンネルの A/D 変換が終了するごとに、A/D 変換結果は関連する A/D データレジスタ (ADDRy) に格納されます。
- 選択したすべてのチャンネルの A/D 変換終了後、ADC120_ADI 割り込み要求を発生します。同時に、ADC12 は自己診断での A/D 変換を開始し、その後 ADANSA0、ADANSA1 レジスタで選択したアナログ入力チャンネル (ANn) を変換順序に従って最小のチャンネル番号 n から A/D 変換を開始します。
- ADCSR.ADST ビットは自動的にクリアされず、ADCSR.ADST ビットが 1 の間は (2)~(4) を繰り返します。ADST ビットを 0 (A/D 変換停止) にすると、A/D 変換は停止し、ADC12 は待機状態になります。
- その後、ADST ビットが 1 (A/D 変換開始) に設定されると、再び自己診断での A/D 変換から開始します。



図 29.13 連続スキャンモードの基本動作例 (アナログ入力 (チャンネル x, y) 選択+自己診断)

29.3.4 グループスキャンモード

29.3.4.1 基本動作

グループスキャンモードの基本動作は、同期トリガ (ELC) をスキャン開始条件とし、グループ A、B のそれぞれで選択したすべてのチャンネルのアナログ入力を 1 回のみ A/D 変換します。グループ A とグループ B のそれぞれのスキャン動作は、シングルスキャンモードと同じ動作になります。

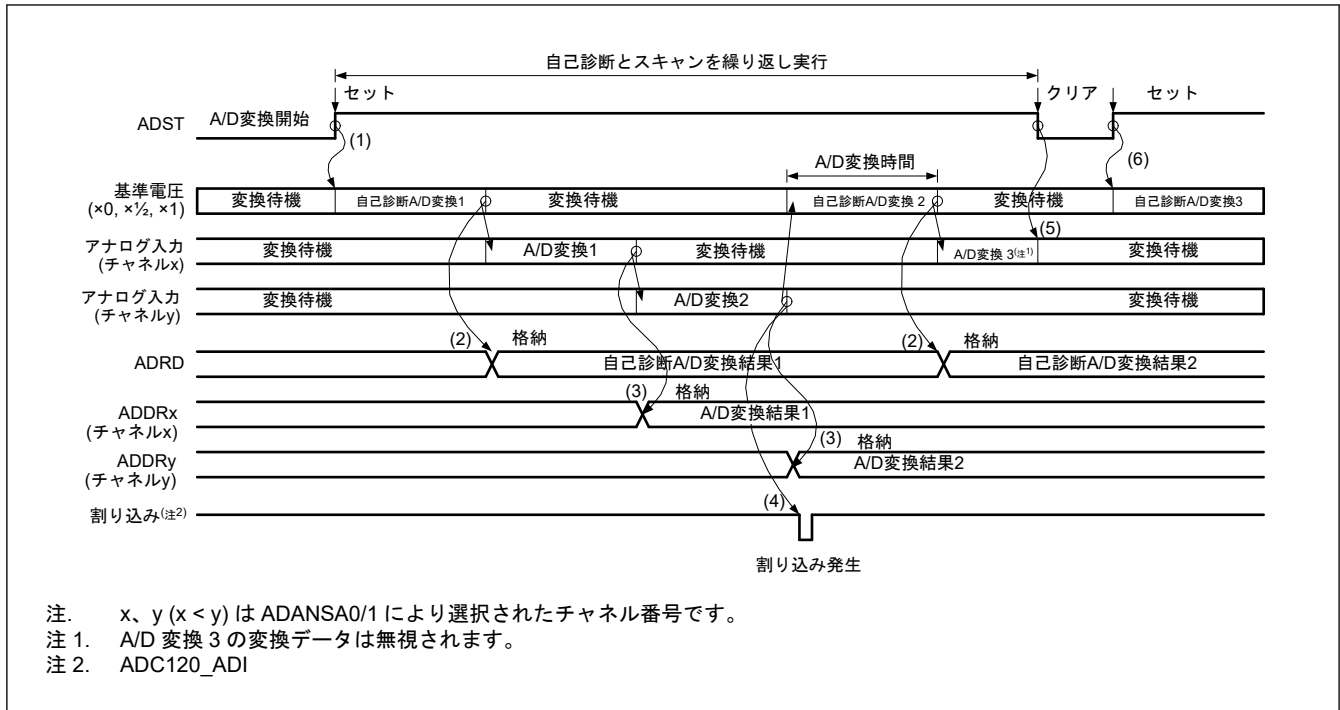
グループスキャンモードのトリガ設定は、ADSTRGR.TRSA[5:0]ビットでグループ A の同期トリガを選択し、ADSTRGR.TRSB[5:0]ビットでグループ B の同期トリガを選択します。グループ A、B に対して、2 つのグループの A/D 変換を同時に実行するのを防ぐために、異なるトリガを使用してください。ソフトウェアトリガは使用しないでください。

A/D 変換の対象となるグループ A のチャンネルは ADANSA0 レジスタ、ADANSA1 レジスタを用いて選択されます。A/D 変換の対象となるグループ B のチャンネルは ADANSB0 レジスタ、ADANSB1 レジスタを用いて選択されます。グループ A、B は同じチャンネルを使用できません。

グループスキャンモードでは、ADEXICR.TSSA ビットおよび ADEXICR.OCSA ビットを 0 に設定することにより、温度センサ出力 A/D 変換と内部基準電圧 A/D 変換を選択しないでください。グループスキャンモードで自己診断を選択した場合は、グループ A、B それぞれのスキャンで自己診断を実施します。

以下に ELC からの同期トリガによるグループスキャンモードの動作例を示します。この例では、グループ A は ELC からの ELC_AD00 トリガで変換開始し、グループ B は ELC からの ELC_AD01 トリガで変換開始します。さらに、ELC_AD00 と ELC_AD01 は対応する ELC.ELSRn レジスタで GPT イベントに対して選択されます。

動作は以下のとおりです。

1. ELC_AD00 でグループ A のスキャンを開始します。
2. グループ A のスキャン終了時に、ADC120_ADI 割り込みが発生します (レジスタ設定なし)。
3. ELC_AD01 でグループ B のスキャンを開始します。
4. グループ B のスキャン終了時に、ADCSR.GBADIE ビットが 1 (スキャン終了時に ADC120_GBADI 割り込み許可) に設定されていると、ADC120_GBADI 割り込みが発生します。



図 29.14 グループスキャンモードの基本動作例 (ELC からの同期トリガ使用)

29.3.4.2 ダブルトリガモードでの A/D 変換

グループスキャンモードでダブルトリガモードを選択した場合は、グループ A は同期トリガ (ELC) で開始するシングルスキャンモードの実行 2 回分を一連の動作として実行します。グループ B は同期トリガ (ELC) で開始するシングルスキャンモードと同じ動作になります。

グループスキャンモードのトリガ設定は、ADSTRGR.TRSA[5:0]ビットでグループ A の同期トリガを選択し、ADSTRGR.TRSB[5:0]ビットでグループ B の同期トリガを選択します。グループ A とグループ B のトリガは、2 つのグループの A/D 変換を同時に実行するのを防ぐために別々のトリガにしてください。また、ソフトウェアトリガおよびグループ B における非同期トリガは使用しないでください。

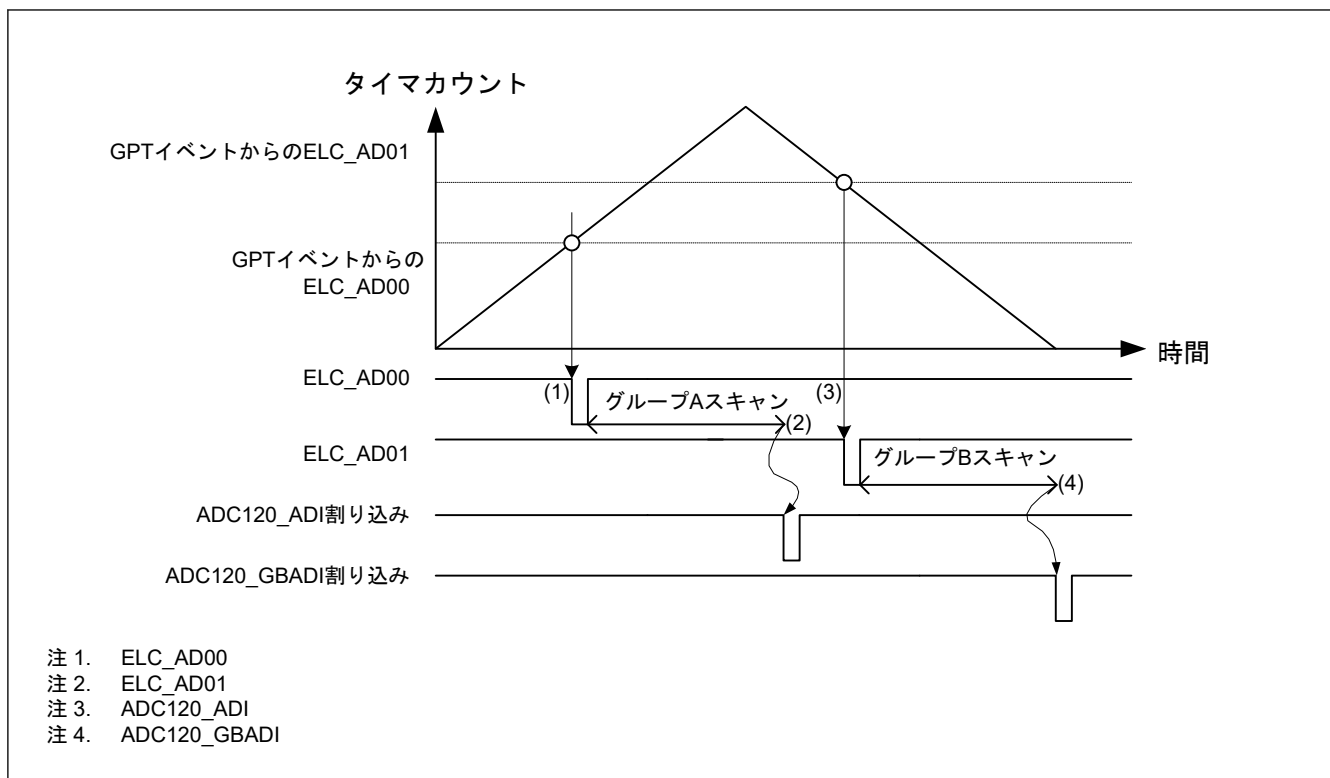
ADSTRGR.TRSA[5:0]ビットに 0x0B を設定することにより、グループ A の同期トリガとして ELC_AD00/ELC_AD01 を選択した場合、拡張ダブルトリガモードで動作は進行します。

A/D 変換対象とするチャンネルは、ADCSR レジスタの DBLANS[4:0]ビットでグループ A のチャンネルを選択し、ADANSB0、ADANSB1 レジスタでグループ B のチャンネルを選択します。グループ A とグループ B は同じチャンネルを使用できません。

グループスキャンモードでは、ADEXICR.TSSA ビットおよび ADEXICR.OCSA ビットを 0 にすることにより、温度センサ出力 A/D 変換と内部基準電圧 A/D 変換を非選択としてください。

グループスキャンモードでダブルトリガモード選択時は自己診断を選択できません。

A/D 変換データ 2 重化は、2 重化するチャンネルの番号を ADCSR.DBANS[4:0]ビットに設定し、ADCSR.DBLE ビットを 1 にすると有効となります。

以下に ELC からの同期トリガによるグループスキャンモードかつダブルトリガモード設定時の動作例を示します。この例では、グループ A は ELC_AD00 トリガで変換開始し、グループ B は ELC_AD01 トリガで変換開始します。さらに、ELC_AD00 と ELC_AD01 は対応する ELC.ELSRn レジスタで GPT イベントに対して選択されます。

動作は以下のとおりです。

1. ELC からの ELC_AD00 トリガでグループ B のスキャンを開始します。
2. グループ B のスキャン終了時に ADCSR.GBADIE ビットが 1 (スキャン終了時 ADC120_GBADI 割り込み許可) に設定されていると、ADC120_GBADI 割り込みが発生します。
3. 1 回目の ELC_AD01 トリガでグループ A の 1 回目のスキャンを開始します。

4. グループ A の 1 回目のスキャン終了時は、変換データを対応する A/D データレジスタ y (ADDR y) に格納し、ADC120_ADI 割り込み要求は発生しません。
5. 2 回目の ELC_AD01 トリガでグループ A の 2 回目のスキャンを開始します。
6. グループ A の 2 回目のスキャン終了時は、変換データを ADDBLDR レジスタ に格納します。ADC120_ADI 割り込みが発生します。



図 29.15 グループスキャンモードでダブルトリガモードを使用する場合の基本動作例 (ELC からの同期トリガ使用時)

29.3.4.3 グループ優先動作

グループスキャンモードで A/D グループスキャン優先コントロールレジスタ (ADGSPCR) の PGS ビットを 1 にすると、グループ優先動作を行います。グループの優先度は、グループ A > グループ B の順となります。

ADGSPCR レジスタの PGS ビットを 1 にする場合、図 29.16 に記載された手順に従い、設定を実行してください。フローチャート以外の設定をした場合、A/D 変換の動作および格納されたデータは保証されません。

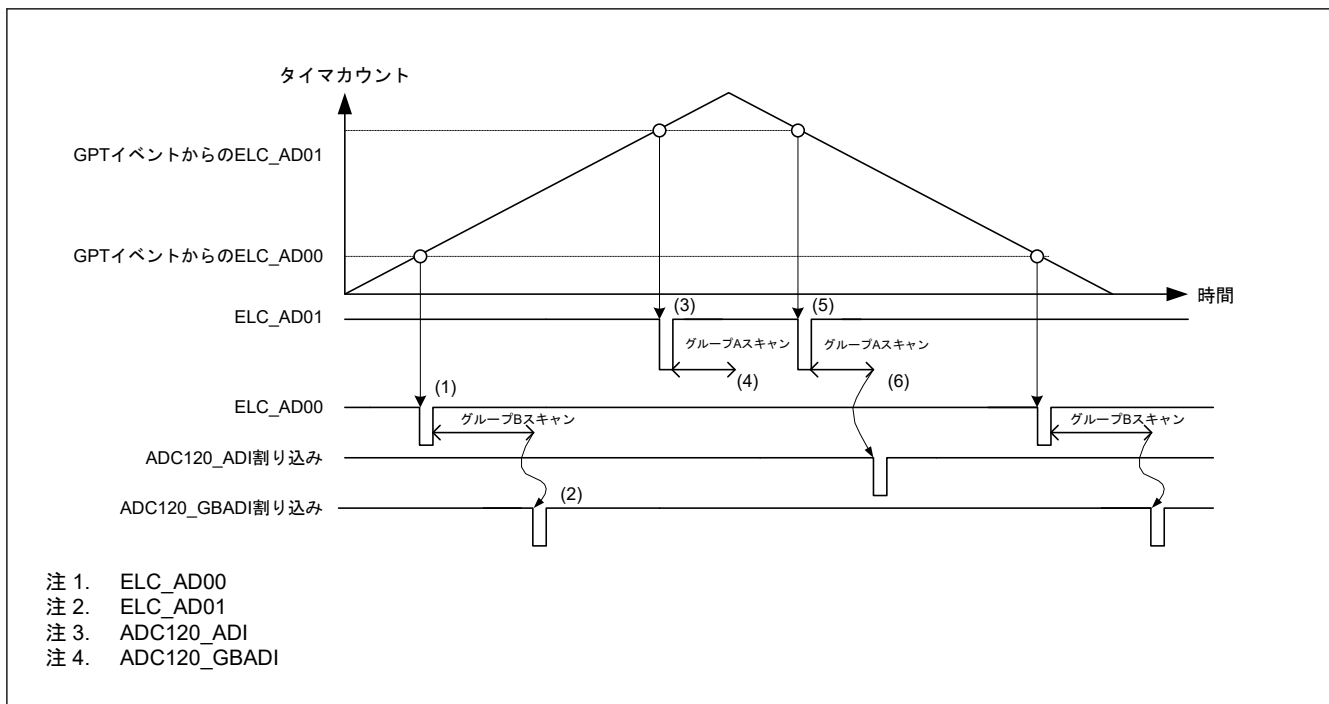
グループスキャンモードの基本動作では、グループ A、B の A/D 変換中に発生したトリガ入力は無視され、各グループの A/D 変換動作は、シングルスキャンモードと同じ動作になります。

グループ優先動作では、低優先グループのスキャン中に優先グループのトリガ入力があった場合、低優先グループの A/D 変換動作を中断して、優先グループの A/D 変換動作を行います。

ADGSPCR.GBRSCN ビットが 0 のとき、優先グループの A/D 変換動作終了後、低優先グループは待機状態となります。また A/D 変換中に発生した低優先グループのトリガ入力は無視されます。

ADGSPCR.GBRSCN ビットが 1 のとき、優先グループの A/D 変換動作終了後、自動的に低優先グループの A/D 変換動作を再実行します。また優先グループの A/D 変換中に発生した低優先グループのトリガ入力は有効となり、優先グループの A/D 変換動作終了後、自動的に低優先グループの A/D 変換動作を実行します。

表 29.22 に ADGSPCR.GBRSCN ビットの設定と A/D 変換中のトリガ入力時の動作をまとめます。

ADGSPCR.GBRP ビットに 1 を設定したとき、最も優先度の低いグループの A/D 変換動作は、シングルスキャンを連続で実行する動作になります。

グループスキャンモードのトリガ設定は、ADSTRGR.TRSA[5:0] ビットでグループ A の同期トリガを選択し、ADSTRGR.TRSB[5:0] ビットでグループ B の同期トリガを選択してください。各トリガは互いに異なるトリガを選択する必要があります。ADGSPCR.GBRP ビットを 1 に設定する場合、ADSTRGR.TRSB[5:0] ビットを 0x3F にしてください。

スキャン対象とするチャンネルは、「29.3.4. グループスキャンモード」に記載のレジスタで選択します。



図 29.16 ADGSPCR.PGS ビット設定時のフローチャート

表 29.22 ADGSPCR.GBRSCN ビットの設定による A/D 変換動作制御

| A/D 変換動作 | トリガ入力 | ADGSPCR.GBRSCN = 0 | ADGSPCR.GBRSCN = 1 |
|------------------|--------------|---|--|
| グループ A の A/D 変換中 | グループ A トリガ入力 | トリガ入力無効 | トリガ入力無効 |
| | グループ B トリガ入力 | トリガ入力無効 | グループ A の A/D 変換動作終了後、グループ B の A/D 変換動作を行います |
| グループ B の A/D 変換中 | グループ A トリガ入力 | グループ B の A/D 変換を中断し、グループ A の A/D 変換動作開始 | <ul style="list-style-type: none"> グループ B の A/D 変換を中断し、グループ A の A/D 変換動作開始 グループ A の A/D 変換終了後、グループ B の A/D 変換を開始します。 |
| | グループ B トリガ入力 | トリガ入力無効 | トリガ入力無効 |

(1) 2 グループのグループ優先動作 (ADGSPCR.PGS = 1 設定)

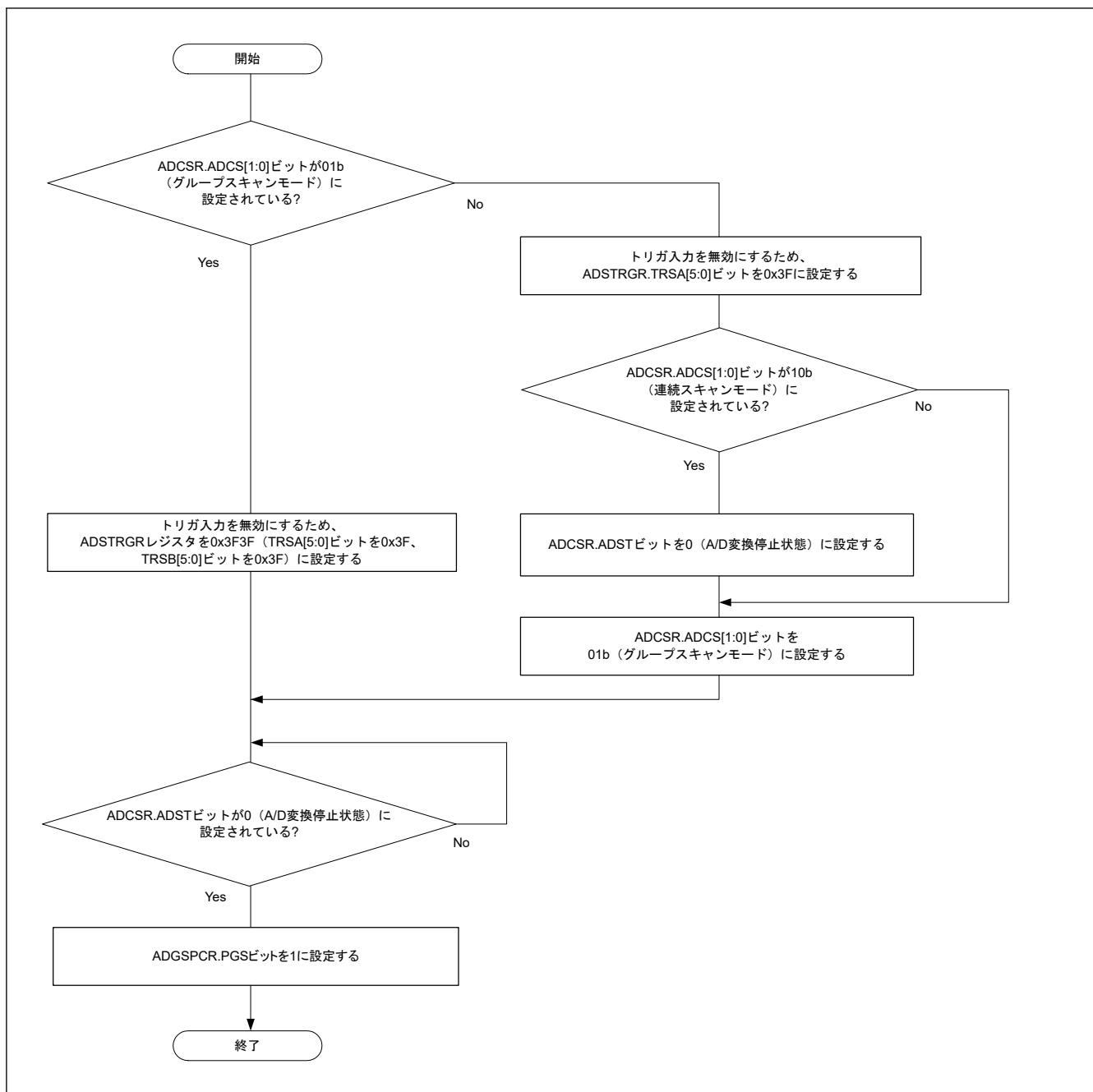
動作例 1-1~1-3 にグループスキャンモードのグループ優先動作を示します。(ADGSPCR.GBRSCN = 1、ADGSPCR.GBRP = 0 の場合)

動作例 1-1 「グループ B スキャン中のグループ A トリガ入力」再スキャンあり

1. グループ B のトリガ入力によって ADCSR.ADST ビットが 1 (A/D 変換開始) になると、ADANSB0、ADANSB1 レジスタで選択したアナログ入力チャンネルを最小のチャンネル番号 n から A/D 変換動作を開始します。
2. グループ B の各チャンネルの A/D 変換が終了すると、A/D 変換結果は対応する A/D データレジスタ y (ADDRy) に格納されます。
3. グループ B の A/D 変換中にグループ A のトリガが入力されると、ADCSR.ADST ビットを 1 に保持したまま、グループ B の A/D 変換が停止します。その後、ADANSA0、ADANSA1 レジスタで選択したグループ A のアナログ入力チャンネルを最小のチャンネル番号 n から A/D 変換動作を開始します。中断中に A/D 変換が終了していなければ、A/D 変換結果は A/D データレジスタ y (ADDRy) に格納しません。
4. チャンネルの A/D 変換が終了すると A/D 変換結果は対応する A/D データレジスタ y (ADDRy) に格納されます。
5. ADC120_ADI 割り込み要求が発生します。
6. ADGSPCR.GBRSCN ビットが 1 (グループ優先動作で中断されたグループの再スキャンをする) に設定されていれば、ADCSR.ADST ビットを 1 に保持したまま、ADANSB0、ADANSB1 レジスタで選択したアナログ入力チャンネルを最小のチャンネル番号 n から再度グループ B の A/D 変換動作を開始します。
7. チャンネルの A/D 変換が終了すると A/D 変換結果は対応する A/D データレジスタ y (ADDRy) に格納されます。
8. ADCSR.GBADIE ビットが 1 (グループ B のスキャン終了後に割り込み発生 of 許可) に設定されていると、グループ B スキャン終了割り込み要求が発生します。
9. ADCSR.ADST ビットは、すべての A/D 変換結果が終了すると自動的にクリアされ、A/D コンバータは待機状態になります。



図 29.17 グループ優先動作の例 1-1 : グループ B スキャン中のグループ A トリガ入力、再スキャンあり (ADGSPCR.GBRSCN = 1、ADGSPCR.GBRP = 0 の場合)

動作例 1-2 「グループ B 再スキャン中のグループ A トリガ入力」再スキャンあり

図 29.18 にグループ B 再スキャン動作中に、グループ A のトリガが入力された場合を示します。

再スキャン動作中であっても、グループ A のトリガが入力されると、グループ B の A/D 変換動作を中断し、グループ A の A/D 変換動作を開始します。グループ A の A/D 変換終了後、グループ B の A/D 変換を開始します。ADCSR.ADST ビット、A/D 変換結果は A/D データレジスタ y (ADDRy) への格納、割り込み要求の発生は、動作例 1-1 と同じ動作です。

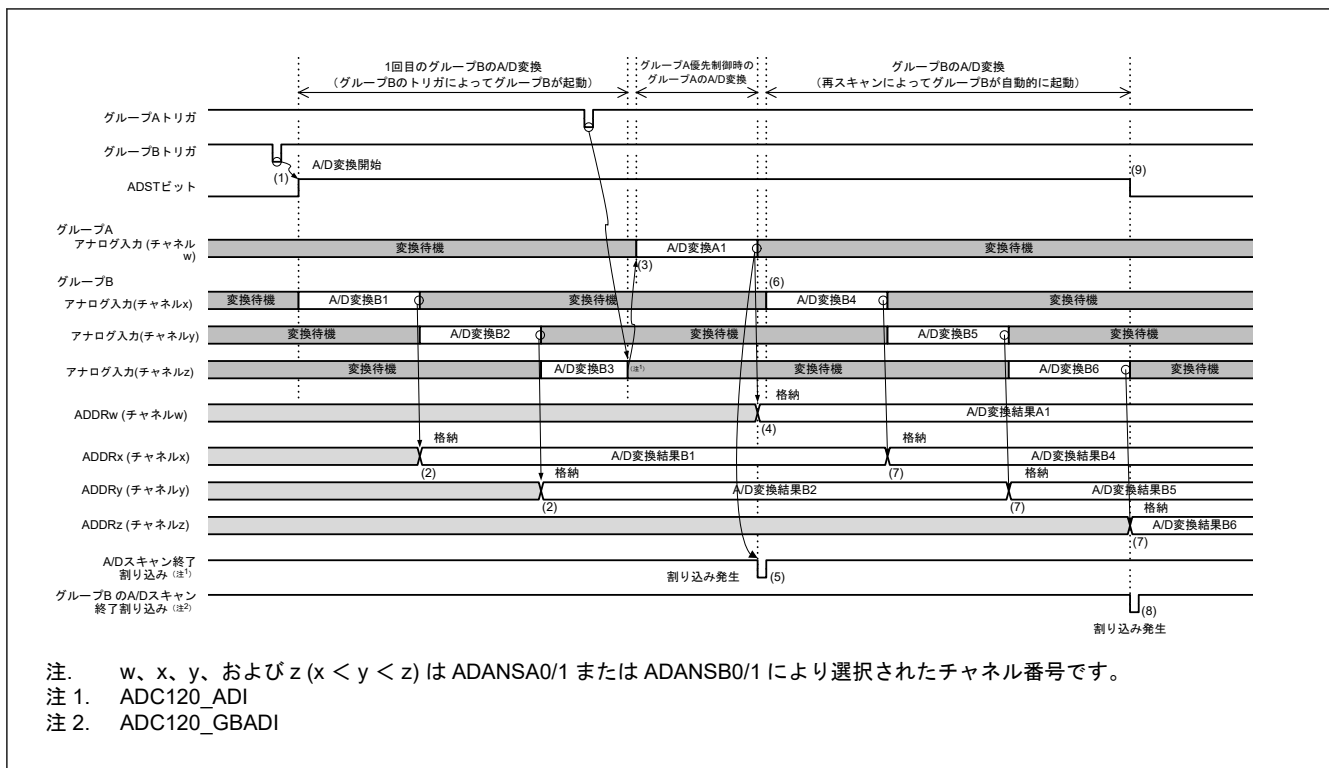

図 29.18 グループ優先動作の例 1-2 : グループ B 再スキャン中のグループ A トリガ入力、再スキャンあり (ADGSPCR.GBRSCN = 1、ADGSPCR.GBRP = 0 の場合)

動作例 1-3 「グループ A スキャン中のグループ B トリガ入力」再スキャンあり

ADGSPCR.GBRSCN ビットが 1 (グループ優先動作で中断されたグループの再スキャンをする) の設定で、グループ A のスキャン動作中にグループ B のトリガが入力された場合を説明します。

ADGSPCR.GBRSCN ビットが 0 に設定されている場合は、グループ A のスキャン動作中に入力されたグループ B のトリガは全て無効となります。

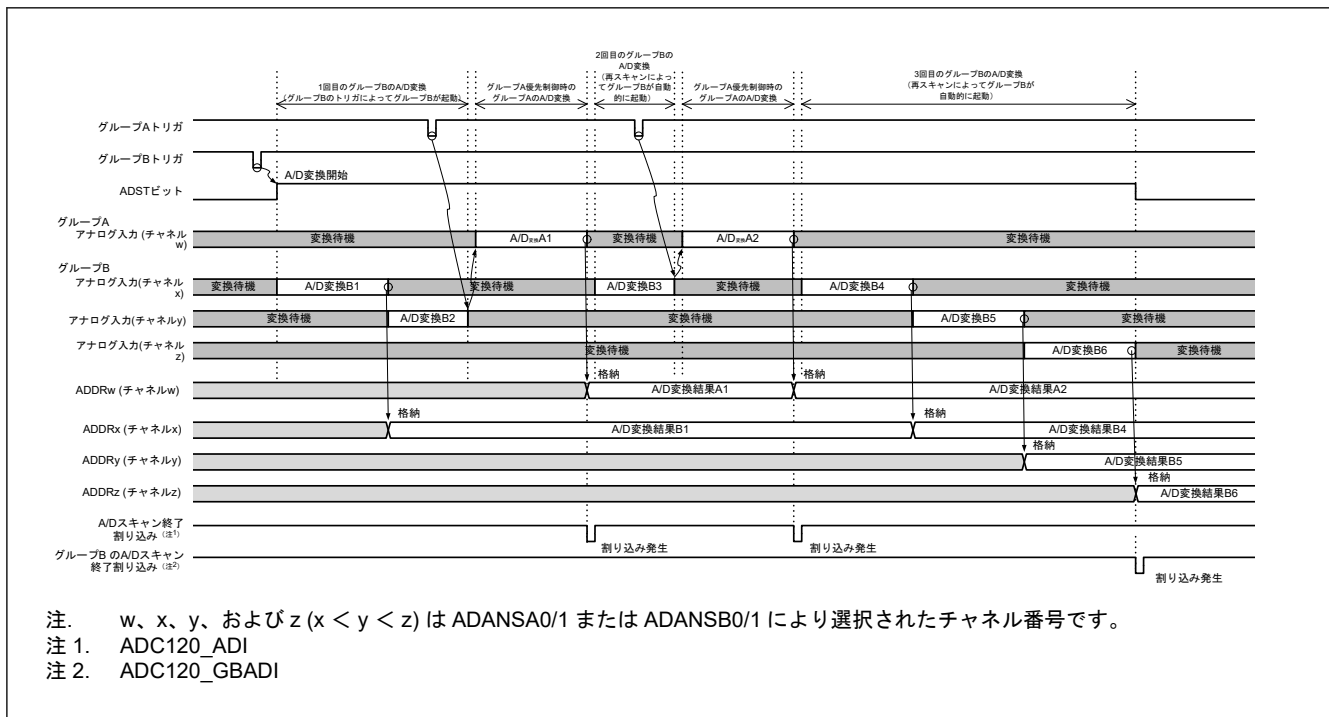
1. グループ A のトリガ入力によって ADCSR.ADST ビットが 1 (A/D 変換開始) になると、ADANSA0、ADANSA1 レジスタで選択したグループ A のアナログ入力チャンネルを最小のチャンネル番号 n から A/D 変換動作を開始します。
2. グループ A の A/D 変換中に、グループ B のトリガ入力が入力されると、グループ B は A/D 変換実行可能状態になります。
3. グループ A の各チャンネルの A/D 変換が終了すると、A/D 変換結果は対応する A/D データレジスタ y (ADDRy) に格納されます。
4. ADC120_ADI 割り込み要求が発生します。
5. グループ A の A/D 変換終了後、ADCSR.ADST ビットを 1 に保持したまま、ADANSB0、ADANSB1 レジスタで選択したグループ B のアナログ入力チャンネルを最小のチャンネル番号 n からグループ B の A/D 変換動作を開始します。
(グループ B の A/D 変換中にグループ A のトリガが入力されると、動作例 1-1 と同じくグループ A の A/D 変換動作を開始し、グループ A の A/D 変換終了後、グループ B の A/D 変換動作を開始します。)
6. 1 チャンネルの A/D 変換が終了すると A/D 変換結果は対応する A/D データレジスタ y (ADDRy) に格納されます。
7. グループ B の A/D 変換終了後、ADCSR.GBADIE ビットが 1 (グループ B のスキャン終了後の割り込み発生の許可) に設定されていると、グループ B スキャン終了割り込み要求が発生します。

8. ADCSR.ADST ビットは、すべての A/D 変換結果が終了すると自動的にクリアされ、A/D コンバータは待機状態になります。



図 29.19 グループ優先動作の例 1-3 : グループ A スキャン中のグループ B トリガ入力、再スキャンあり (ADGSPCR.GBRSCN = 1、ADGSPCR.GBRP = 0 の場合)

動作例 1-4 にグループスキャンモードのグループ優先動作を示します。(ADGSPCR.GBRSCN = 0、ADGSPCR.GBRP = 0 の場合)

動作例 1-4 「グループ B スキャン中のグループ A トリガ入力」再スキャンなし

1. グループ B のトリガ入力によって ADCSR.ADST ビットが 1 (A/D 変換開始) になると、ADANSB0、ADANSB1 レジスタで選択したアナログ入力チャンネルを最小のチャンネル番号 n から A/D 変換動作を開始します。
2. グループ B の各チャンネルの A/D 変換が終了すると、A/D 変換結果は対応する A/D データレジスタ y (ADDRy) に格納されます。
3. グループ B の A/D 変換中に、グループ A のトリガが入力されると、ADCSR.ADST ビットを 1 に保持したまま、グループ B の A/D 変換動作を中断し、ADANSA0、ADANSA1 レジスタで選択したアナログ入力チャンネルを最小のチャンネル番号 n からグループ A の A/D 変換動作を開始します。中断中に A/D 変換が終了していなければ、A/D 変換結果は A/D データレジスタ y (ADDRy) に格納しません。
4. 1 チャンネルの A/D 変換が終了すると A/D 変換結果は対応する A/D データレジスタ y (ADDRy) に格納されます。
5. グループ A の A/D 変換終了後、ADC120_ADI 割り込み要求が発生します。
6. ADCSR.ADST ビットは、グループ A の A/D 変換結果が終了すると自動的にクリアされ、A/D コンバータは待機状態になります。グループ B は、以降のグループ B トリガ入力まで A/D 変換を行いません。

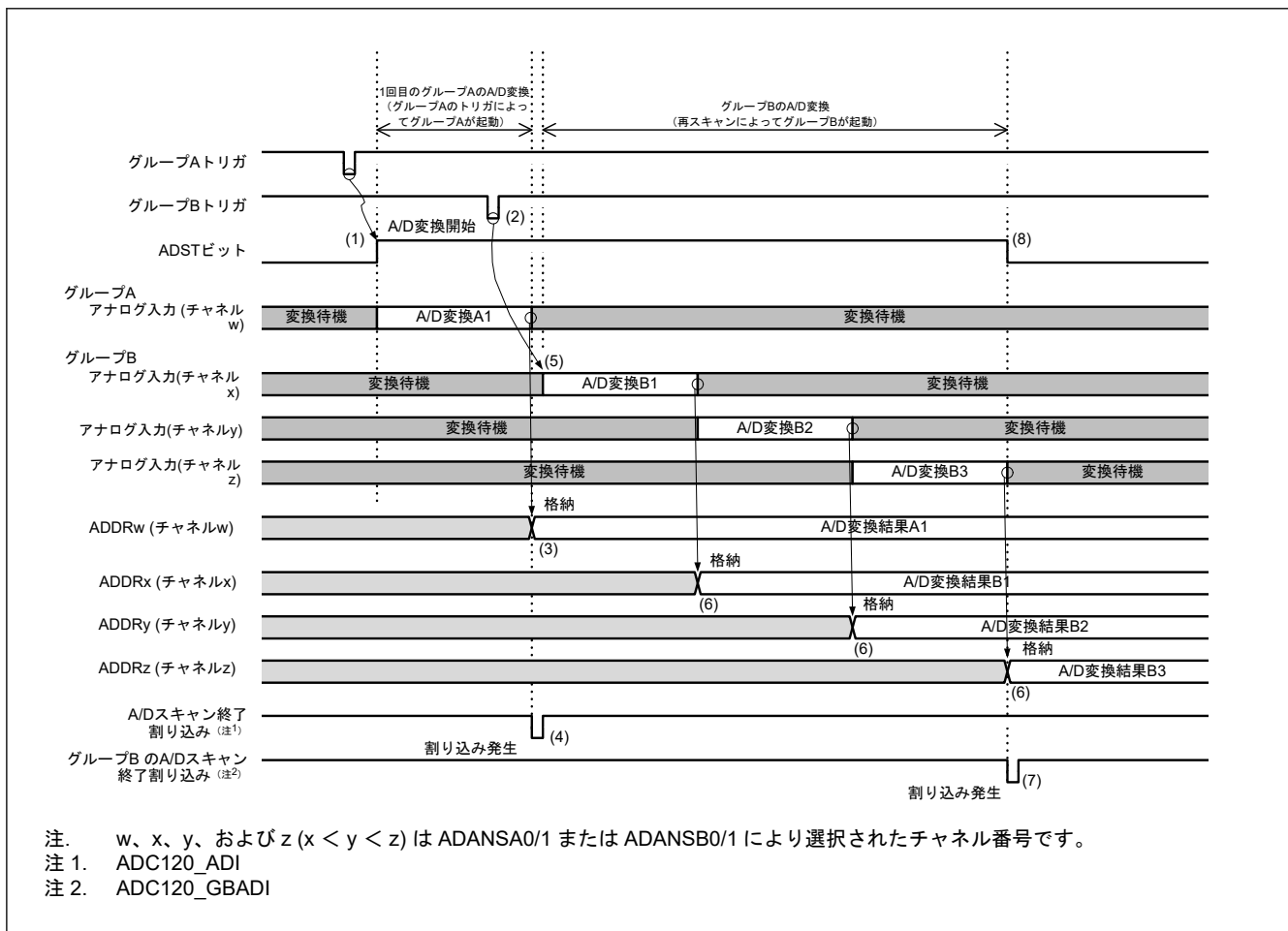

図 29.20 グループ優先動作の例 1-4 : グループ B スキャン中のグループ A トリガ入力、再スキャンなし (ADGSPCR.GBRSCN = 0、ADGSPCR.GBRP = 0 の場合)

動作例 1-5 にグループスキャンモードのグループ優先動作を示します。(ADGSPCR.GBRP = 1 の場合)

動作例 1-5 「グループ B のシングルスキャン連続動作」

- ADGSPCR.GBRP = 1 を設定すると、ADCSR.ADST ビットが 1 (A/D 変換開始) になり、ADANSB0、ADANSB1 レジスタで選択したアナログ入力チャンネルを最小のチャンネル番号 n から A/D 変換動作を開始します。
- グループ B の各チャンネルの A/D 変換が終了すると、A/D 変換結果は対応する A/D データレジスタ y (ADDRy) に格納されます。
- グループ B の A/D 変換中に、グループ A のトリガが入力されると、ADCSR.ADST ビットを 1 に保持したままグループ B の A/D 変換動作を中断し、ADANSA0、ADANSA1 レジスタで選択したアナログ入力チャンネルを最小のチャンネル番号 n からグループ A の A/D 変換動作を開始します。中断中に A/D 変換が終了してなければ、A/D 変換結果は A/D データレジスタ y (ADDRy) に格納しません。
- 1 チャンネルの A/D 変換が終了すると A/D 変換結果は対応する A/D データレジスタ y (ADDRy) に格納されます。
- グループ A の A/D 変換終了後、ADC120_ADI 割り込み要求が発生します。
- ADGSPCR.GBRP = 1 (シングルスキャン連続動作する) に設定されていると、ADCSR.ADST ビットを 1 (A/D 変換開始) に保持したまま、ADANSB0、ADANSB1 レジスタで選択したアナログ入力チャンネルを最小のチャンネル番号 n から再度グループ B の A/D 変換動作を開始します。
- 1 チャンネルの A/D 変換が終了すると A/D 変換結果は対応する A/D データレジスタ y (ADDRy) に格納されます。
- ADCSR.GBADIE ビットが 1 (グループ B のスキャン終了後に割り込み発生への許可) に設定されていると、グループ B スキャン終了割り込み要求が発生します。

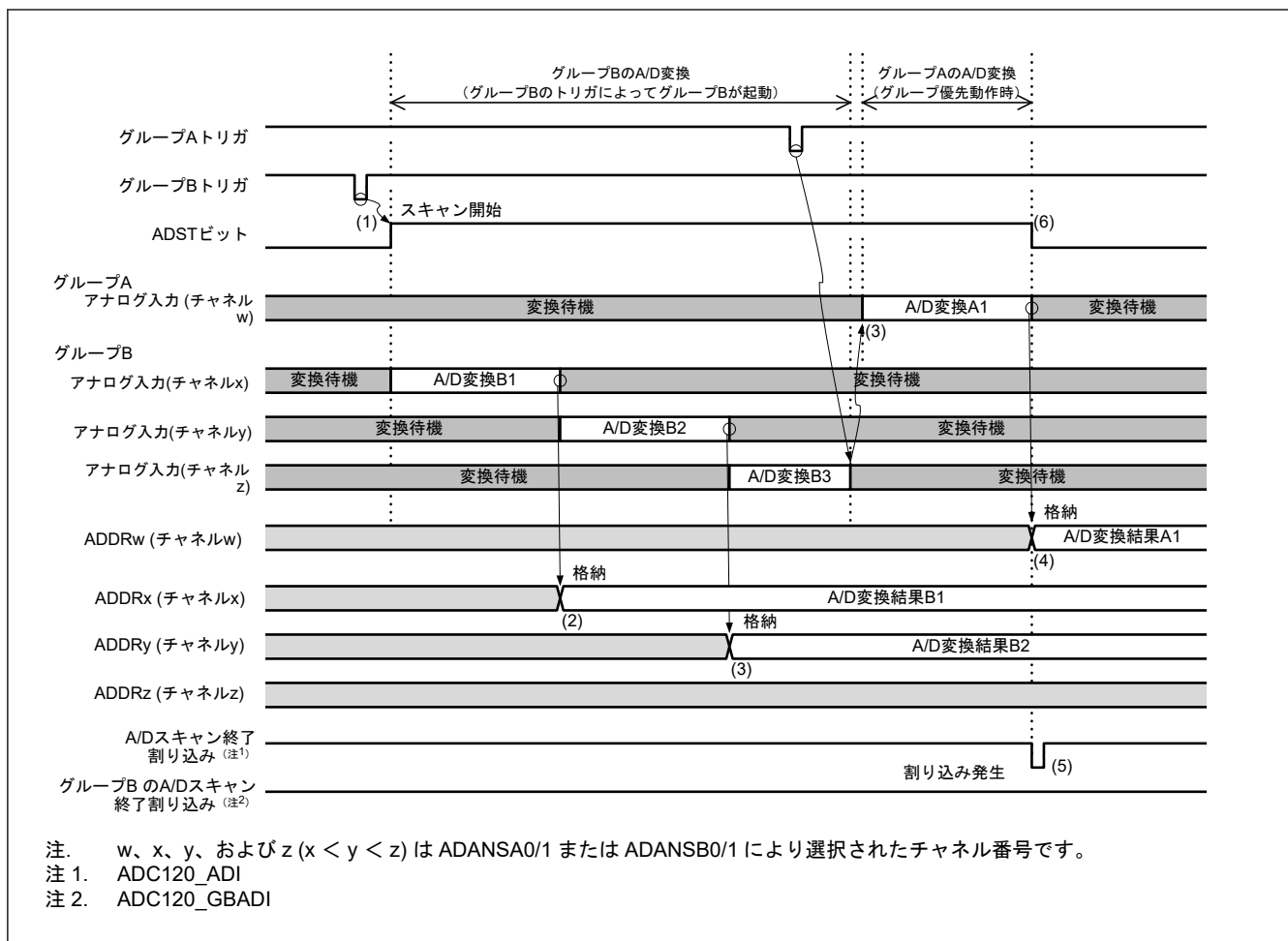
9. ADGSPCR.GBRP = 1 (シングルスキャン連続動作する) に設定されていると、ADCSR.ADST ビットを 1 (A/D 変換開始) に保持したまま、ADANSB0、ADANSB1 レジスタで選択したアナログ入力チャンネルを最小のチャンネル番号 n から再度グループ B の A/D 変換動作を開始します。

ADGSPCR.GBRP ビットが 1 になっている間は、6~9 の動作を繰り返します。ADGSPCR.GBRP ビットが 1 になっている間は、ADCSR.ADST ビットを 0 にクリアしないでください。ADGSPCR.GBRP = 1 の場合に A/D 変換を強制終了するには、[図 29.32](#) の手順に従ってください。



図 29.21 グループ優先動作の例 1-5: グループ B のシングルスキャン連続動作 (ADGSPCR.GBRP = 1 の場合)

注. グループ B をシングルスキャン連続動作させる場合は、グループ B のトリガ入力を無効にしてください。

29.3.5 コンペア機能 (ウィンドウ A、ウィンドウ B)

29.3.5.1 コンペア機能ウィンドウ A/B

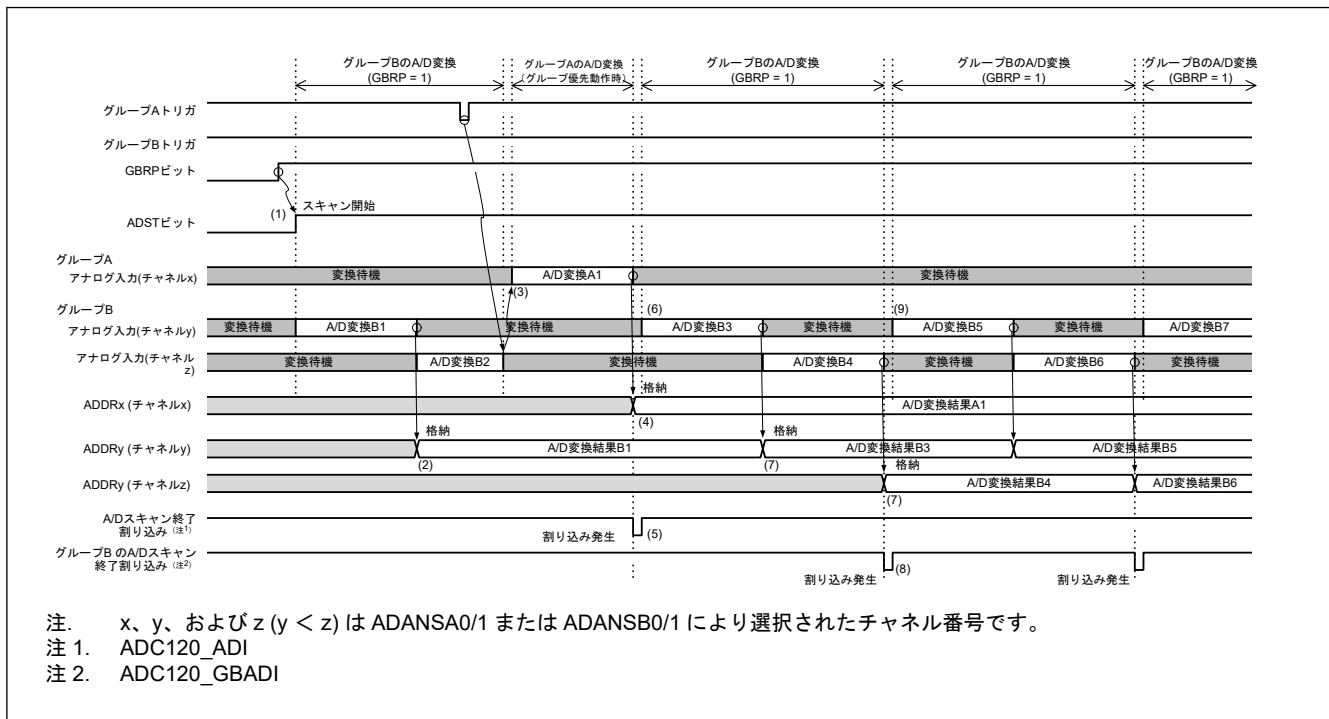
コンペア機能は、基準値と A/D 変換結果を比較する機能です。基準値はウィンドウ A およびウィンドウ B それぞれに設定することができます。コンペア機能の使用中は、自己診断機能およびダブルトリガモードは使用できません。ウィンドウ A とウィンドウ B の大きな違いとしては、割り込み出力信号の違いと、ウィンドウ B は 1 つのチャンネルしか選択できないという制限が挙げられます。

本項では、連続スキャンモードとコンペア機能を組み合わせた動作例を示します。

動作は以下のとおりです。

- ソフトウェア、同期トリガ (ELC) または非同期トリガ入力によって ADCSR.ADST ビットを 1 (A/D 変換開始) にした場合、選択されたチャンネルの A/D 変換を開始します。温度センサ出力と内部基準電圧を同時に選択することはできません。さらに、内部基準電圧が高電位基準電圧に選択されている場合、温度センサ出力または内部基準電圧の A/D 変換は禁止です。
- A/D 変換が終了すると、A/D 変換結果は対応する A/D データレジスタ y (ADDRy、ADTSDR、または ADOCDR) に格納されます。ADCMPCR.CMPAE が 1 のとき、ウィンドウ A に対して ADCMPANSRy または ADCMPANSER レジスタのビットを設定すると、A/D 変換結果を、設定した ADCMPDR0/1 レジスタ値と比較します。ADCMPCR.CMPBE が 1 のとき、ウィンドウ B に対して ADCMPBNSR レジスタのビットを設定すると、A/D 変換結果を、ADWINULB/ADWINLLB レジスタの設定値と比較します。
- 比較の結果、ウィンドウ A は、ADCMPLR0、ADCMPLR1、ADCMPLEP レジスタで設定した条件と一致したとき、コンペア機能ウィンドウ A のフラグ (ADCMPSR0.CMPSTCHAn、ADCMPSR1.CMPSTCHAn、ADCMPSEr.CMPSTTSA、または ADCMPSEr.CMPSTOCA) が 1 になります。このとき、ADCMPCR.CMPAIE

ビットが 1 に設定されていると、ADC120_CMPAI 割り込み要求が発生します。同様に、ウィンドウ B が ADCMPBNSR.CMPLB に設定された条件と一致すると、コンペアウィンドウ B フラグ (ADCMPBSR.CMPSTB) が 1 になります。このとき、ADCMPCR.CMPBIE ビットが 1 に設定されていると、ADC120_CMPBI 割り込み要求が発生します。

4. 選択したすべての A/D 変換および比較が終了すると、スキャンが再開します。
5. ADC120_CMPAI、ADC120_CMPBI 割り込みを受け付けると、ADCSR.ADST ビットを 0 (A/D 変換停止) に設定し、コンペアフラグが 1 であるチャンネルの処理を行います。
6. ウィンドウ A のすべてのコンペアフラグをクリアすると、ADC120_CMPAI 割り込み要求が解除されます。同様に、ウィンドウ B のすべてのコンペアフラグをクリアすると、ADC120_CMPBI 割り込み要求が解除されます。再度比較を実行するには、再度 A/D 変換を開始してください。



図 29.22 コンペア機能の動作例 (アナログ入力 (チャンネル w~z) を比較)

29.3.5.2 コンペア機能のイベント出力

コンペア機能のイベント出力は、上側基準電圧値および下側基準電圧値をウィンドウ A およびウィンドウ B それぞれに設定します。選択したチャンネルの A/D 変換値を上側/下側基準電圧値と比較して、ウィンドウ A およびウィンドウ B の比較条件成立/不成立からイベント条件 (A or B、A and B、A exor B) に応じてイベント (ADC120_WCMPPM/ADC120_WCMPUM) を出力します。

ウィンドウ A で複数のチャンネルを選択し、チャンネルのうち 1 つでも比較条件と一致した場合、ウィンドウ A の比較結果は一致となります。この機能を使用する場合、A/D 変換はシングルスキャンモードで行ってください。

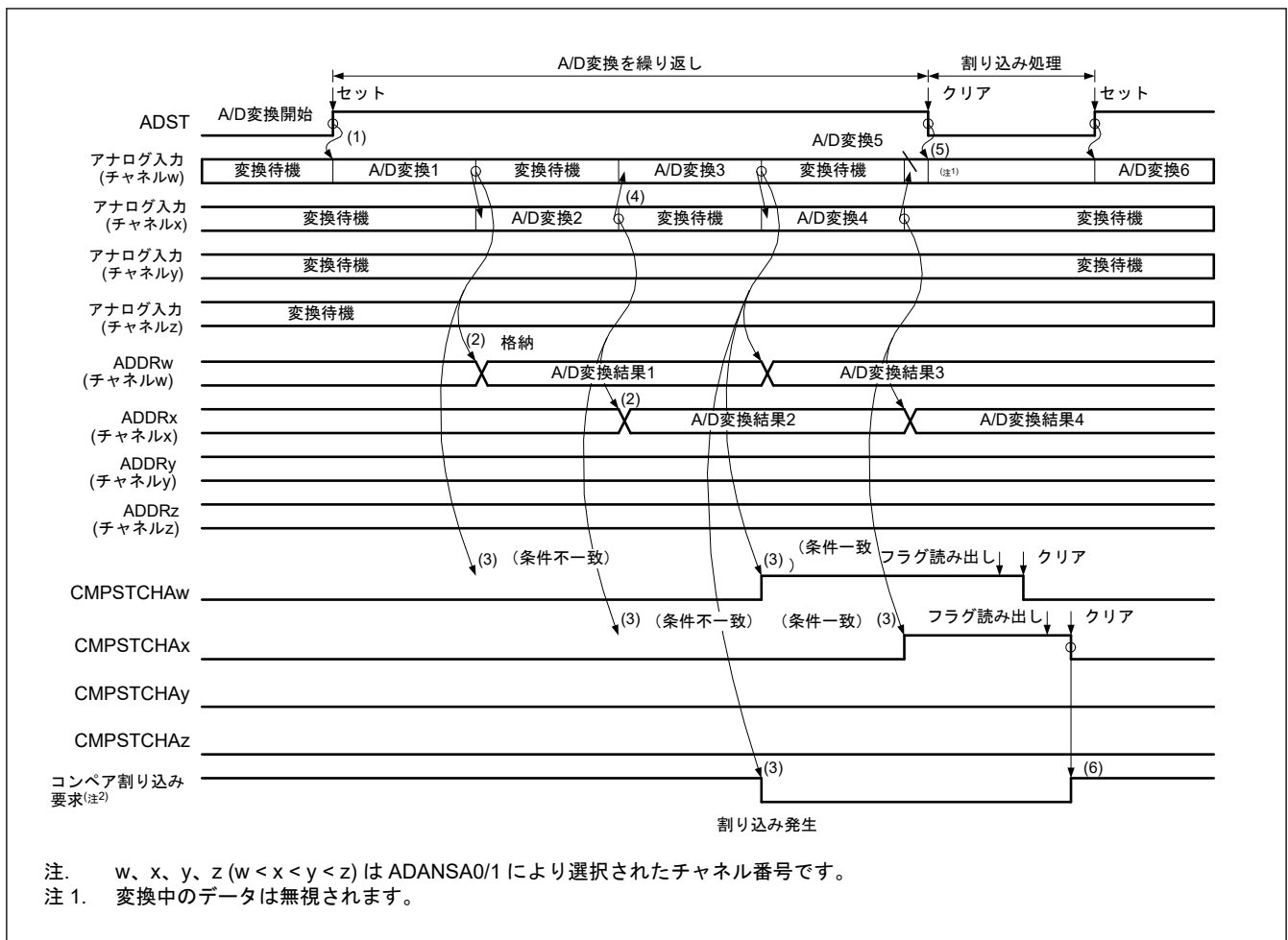
ウィンドウ A の場合、アナログ入力、内部基準電圧、温度センサ出力の中から任意のチャンネルを選択できます。ただし、内部基準電圧または温度センサ出力を選択する場合、同時に他のチャンネルを選択することはできません。さらに、内部基準電圧が A/D コンバータの高電位基準電圧に選択されると、内部基準電圧または温度センサ出力は A/D 変換できません。

ウィンドウ B の場合、アナログ入力、内部基準電圧、温度センサ出力の中から 1 つのチャンネルを選択できます。さらに、内部基準電圧が高電位基準電圧に選択されると、内部基準電圧または温度センサ出力は A/D 変換できません。

コンペア機能のイベント出力使用時の設定手順および設定例を以下に示します。

1. ADCSR.ADCS ビットの値が 00b (シングルスキャンモード) であることを確認します。
2. ADCMPANSR0/1 レジスタおよび ADCMPANSER レジスタでウィンドウ A のチャンネルを選択します。ADCMPPLR0/1 レジスタおよび ADCMPPLER レジスタにウィンドウ比較条件を設定します。ADCMPDR0/1 レジスタに上側および下側基準値を設定してください。
3. ADCMPBNSR レジスタでウィンドウ B のチャンネルおよび比較条件を選択し、ADWINULB/ADWINLLB レジスタで上側および下側基準値を設定します。
4. ウィンドウ A/B の複合条件、ウィンドウ A/B 動作許可、および割り込み出力許可を ADCMPCR レジスタに設定してください。



図 29.23 コンペア機能のイベント出力使用時の設定例

コンペア機能でウィンドウ A のみを使用するときのイベント出力の使用方法について、以下に注意点を示します。

- ウィンドウ A および B をどちらも有効 (ADCMPCR.CMPAE = 1、ADCMPCR.CMPBE = 1) にしてください
- ウィンドウ A および B の複合条件を「OR 条件」にしてください (ADCMPCR.CMPAB[1:0] = 00b)
- ウィンドウ B の比較対象チャンネルは「非選択」にしてください (ADCMPBNSR.CMPCHB[5:0] = 0x3F)
- ウィンドウ B の比較条件を、常に不一致を表す「0 < 結果 < 0」に設定してください (ADCMPCR.WCMPE = 1、ADWINLLB[15:0] = ADWINULB[15:0] = 0x0000、および ADCMPBNSR.CMPLB = 1)

図 29.24 にコンペア機能のイベント出力動作例を示します。

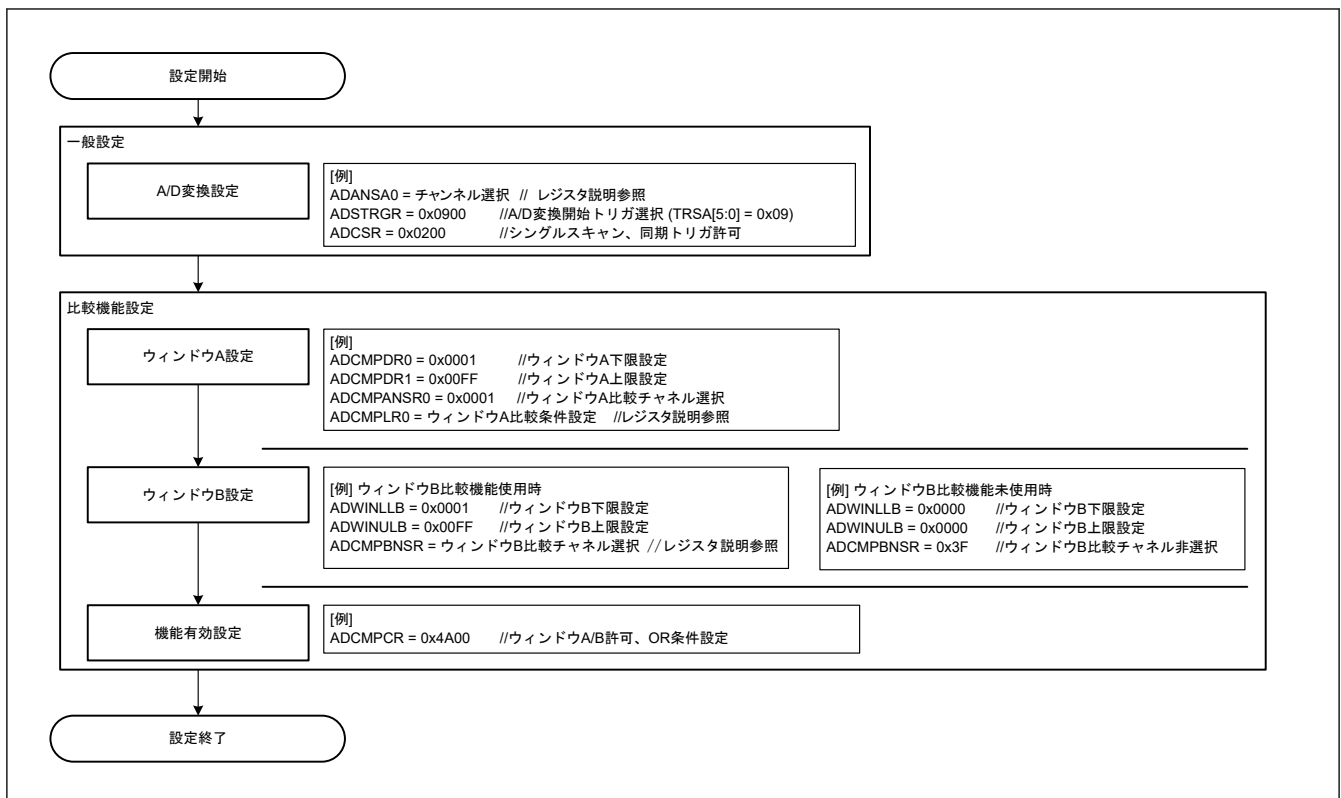
シングルスキャンが一度終了するタイミングで、スキャン終了イベント (ADC120_ADI) を出力します。その後、ADCMPCR.CMPAB[1:0]の設定に従い、1PCLKB 遅れて一致または不一致イベント (ADC120_WCMPM/ADC120_WCMPUM) を出力します。

注. 一致イベントと不一致イベントは排他的であるため、2つのイベントを同時に出力することはありません。



図 29.24 コンペア機能のイベント出力の動作例（アナログ入力（チャンネル x、y）を比較）

- 注. コンペア機能のイベント出力は、ADCMPCR.CMPAB[1:0]の設定に従い、ウィンドウ A およびウィンドウ B の比較結果の一致／不一致を出力します。
- 注. ウィンドウ A の比較結果は、ウィンドウ A の比較対象チャンネルの比較結果の論理和です。ウィンドウ A および B の比較結果は、A/D 変換ごとに更新され、シングルスキャンが終了しても保持されます。比較結果をクリアするには、ADCMPCR.CMPAE および ADCMPCR.CMPBE を 0 にしてください。

29.3.5.3 コンペア機能の制限事項

コンペア機能には以下の制限事項があります。

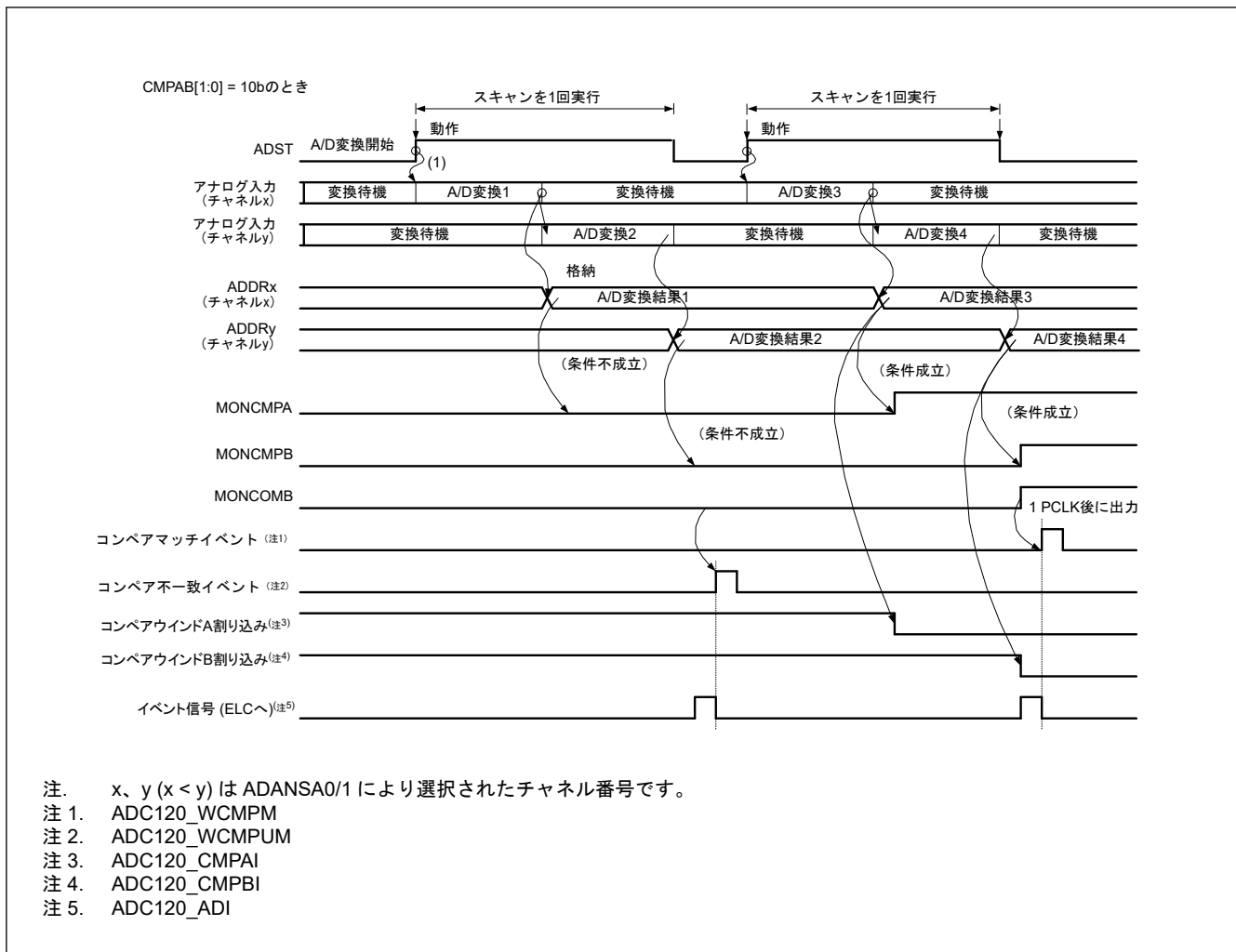
- コンペア機能は、自己診断機能またはダブルトリガモードと一緒に使用できません。（ADRD、ADDBLDR、ADDBLDRB はコンペア機能対象外です。）
- 一致／不一致イベント出力を使用する場合はシングルスキャンモードにしてください。
- ウィンドウ A に温度センサ出力、内部基準電圧を選択した場合、ウィンドウ B 動作は禁止されます。
- ウィンドウ B に温度センサ出力、内部基準電圧を選択した場合、ウィンドウ A 動作は禁止されます。
- ウィンドウ A とウィンドウ B に同じチャンネルを設定することはできません
- 基準電圧値を設定する際は、高電位基準電圧値が低電位基準電圧値以上となるように設定してください。

29.3.6 アナログ入力のサンプリング時間とスキャン変換時間

スキャン変換は、ソフトウェアトリガ、同期トリガ (ELC) による起動および非同期トリガ (ADTRG0) による起動が選択できます。スキャン変換開始遅延時間 (t_D) の後に、断線検出アシスト処理、自己診断変換処理をすべて行い、この後に A/D 変換処理が開始されます。

図 29.25 に、ソフトウェアトリガまたは同期トリガ (ELC) 起動によりスキャン変換を行う場合のタイミングを示します。また、図 29.26 に、非同期トリガ (ADTRG0) 起動によるスキャン変換を行う場合のタイミングを示します。スキャン変換時間 (t_{SCAN}) はスキャン変換開始遅延時間 (t_D)、断線検出アシスト処理時間 (t_{DIS})^(注1)、自己診断変換時間 (t_{DIAG} および t_{DSD})^(注2)、A/D 変換処理時間 (t_{CONV})、スキャン変換終了遅延時間 (t_{ED}) を含めた時間となります。

A/D 変換処理時間 (t_{CONV}) は、入力サンプリング時間 (t_{SPL})、逐次変換時間 (t_{SAM}) を合わせた時間となります。サンプリング時間 (t_{SPL}) は、A/D コンバータ内のサンプル&ホールド回路に電荷を充電するための時間です。アナログ入力の信号源インピーダンスが高くサンプリング時間が不足する場合や、A/D 変換クロック (ADCLK) が低速の場合には ADSSTRn レジスタでサンプリング時間を調整できます。

逐次変換時間 (t_{SAM}) は以下の通りです。

- 12 ビット変換精度において、高速 A/D 変換モード (ADCSR.ADHSC = 0) かつ通常変換モード (ADACSR.ADSAC = 0) を選択している場合、31.5 ステート (ADCLK)
- 12 ビット変換精度において、低消費電力 A/D 変換モード (ADCSR.ADHSC = 1) かつ通常変換モード (ADACSR.ADSAC = 0) を選択している場合、40.5 ステート (ADCLK)
- 12 ビット変換精度において、高速 A/D 変換モード (ADCSR.ADHSC = 0) かつ高速変換モード (ADACSR.ADSAC = 1) を選択している場合、21.5 ステート (ADCLK)
- 12 ビット変換精度において、低消費電力 A/D 変換モード (ADCSR.ADHSC = 1) かつ高速変換モード (ADACSR.ADSAC = 1) を選択している場合、27.5 ステート (ADCLK)

表 29.23 に逐次変換時間 (t_{SAM}) を示します。

選択チャンネル数が n のシングルスキャンのスキャン変換時間 (t_{SCAN}) は、次のように表されます。

$$t_{SCAN} = t_D + (t_{DIS} \times n) + t_{DIAG} + t_{ED} + (t_{CONV} \times n) \quad (\text{注3})$$

連続スキャンの 1 サイクル目のスキャン変換時間は、シングルスキャンの t_{SCAN} から t_{ED} を省いた時間です。連続スキャンの 2 サイクル目以降のスキャン変換時間は、以下のようになっています。

$$(t_{DIS} \times n) + t_{DIAG} + t_{DSD} + (t_{CONV} \times n) \quad (\text{注3})$$

注 1. 断線検出アシストを設定しない場合は、 $t_{DIS} = 0$ となります。

温度センサまたは内部基準電圧を A/D 変換する場合のみ、15 ステート (ADCLK) の自動ディスチャージ期間が入ります。

注 2. 自己診断機能を使用しない場合は、 $t_{DIAG} = 0$ 、 $t_{DSD} = 0$ となります。

注 3. 選択したすべてのチャンネルの入力サンプリング時間 (t_{SPL}) が同じである場合、この要素は $t_{CONV} \times n$ になります。チャンネルごとに異なるサンプリング時間の場合、この要素は選択したチャンネルごとに設定した t_{SPL} と t_{SAM} の和となります。

表 29.23 にスキャン変換時間を示します。

表 29.23 スキャン変換時間 (ADCLK と PCLKB のサイクル数)

| 項目 | シンボル | | 種別/条件 | | | 単位 | |
|----------------------------|--|--|------------|--|--|---------|------|
| | | | 同期トリガ(注5) | 非同期トリガ | ソフトウェアトリガ | | |
| スキャン開始 遅延時間(注1) (注2) | グループ A 優先動作によるグループ A の A/D 変換 | グループ B 中断あり (グループ A の A/D 変換要因によってグループ B を停止させた後、グループ A を起動) | t_D | 3 PCLKB + 6 ADCLK 5 PCLKB + 3 ADCLK(注6) | — | — | サイクル |
| | | グループ B 中断なし (グループ A の A/D 変換要因によって起動) | | 2 PCLKB + 4 ADCLK | — | — | |
| | 自己診断有効時の A/D 変換 | 自己診断変換開始時 | | 2 PCLKB + 4 ADCLK | 4 PCLKB + 6 ADCLK | 6 ADCLK | |
| | 上記以外 | | | 2 PCLKB + 4 ADCLK | 2 PCLKB + 4 ADCLK | 4 ADCLK | |
| 断線検出アシスト処理時間 | | | t_{DIS} | ADNDIS[3:0]設定値 (初期値 = 0x00) × ADCLK(注3) | | | |
| 自己診断変換 処理時間(注1) | サンプリング時間(注4) | | t_{DIAG} | t_{SPL} | ADSSTRn (n = 0~2, 5~10, L, T, O) 設定値 (初期値 = 0x0D) × ADCLK + 0.5 ADCLK | | |
| | 逐次変換時間 | 12 ビット変換精度 | | t_{SAM} | 高速 A/D 変換モード (ADCSR.ADHSC = 0) かつ通常変換モード (ADACSR.ADSAC = 0) 時、31.5 ADCLK 低消費電力 A/D 変換モード (ADCSR.ADHSC = 1) かつ通常変換モード (ADACSR.ADSAC = 0) 時、40.5 ADCLK 高速 A/D 変換モード (ADCSR.ADHSC = 0) かつ高速変換モード (ADACSR.ADSAC = 1) 時、21.5 ADCLK 低消費電力 A/D 変換モード (ADCSR.ADHSC = 1) かつ高速変換モード (ADACSR.ADSAC = 1) 時、27.5 ADCLK | | |
| | 自己診断変換終了からアナログチャンネルサンプリング開始までの待機時間 | | | t_{DED} | 2 ADCLK | | |
| | 連続スキャンモードでの最後のチャンネル変換終了から自己診断サンプリング開始までの待機時間 | | | t_{DSD} | 2 ADCLK | | |
| A/D 変換処理 時間(注1) | サンプリング時間(注4) | | t_{CONV} | t_{SPL} | ADSSTRn (n = 0~2, 5~10, L, T, O) 設定値 (初期値 = 0x0D) × ADCLK + 0.5 ADCLK | | |
| | 逐次変換時間 | 12 ビット変換精度 | | t_{SAM} | 高速 A/D 変換モード (ADCSR.ADHSC = 0) かつ通常変換モード (ADACSR.ADSAC = 0) 時、31.5 ADCLK 低消費電力 A/D 変換モード (ADCSR.ADHSC = 1) かつ通常変換モード (ADACSR.ADSAC = 0) 時、40.5 ADCLK 高速 A/D 変換モード (ADCSR.ADHSC = 0) かつ高速変換モード (ADACSR.ADSAC = 1) 時、21.5 ADCLK 低消費電力 A/D 変換モード (ADCSR.ADHSC = 1) かつ高速変換モード (ADACSR.ADSAC = 1) 時、27.5 ADCLK | | |
| スキャン終了処理時間(注1) | | | t_{ED} | 1 PCLKB + 3 ADCLK 2 PCLKB + 3 ADCLK(注6) | | | |

- 注 1. t_D 、 t_{DIAG} 、 t_{CONV} 、および t_{ED} の各タイミングについては、[図 29.25](#) および [図 29.26](#) を参照してください。
- 注 2. ソフトウェア書き込み、またはトリガ入力から A/D 変換開始までの最長時間です。
- 注 3. 温度センサ出力または内部基準電圧を A/D 変換する場合、値は 0x0F (15 ADCLK) 固定です。
- 注 4. サンプリング時間の設定は電気的特性を満たす必要があります。詳細は、「[35.4. ADC12 特性](#)」を参照してください。
- 注 5. タイマ出力からトリガ入力までの経路で使われる時間は含みません。
- 注 6. ADCLK が PCLKB より速い場合 (PCLKB : ADCLK の分周比 = 1:2 または 1:4) より速い場合。



図 29.25 スキャン変換のタイミング (ソフトウェア起動または同期トリガ入力 (ELC) 起動の場合)



図 29.26 スキャン変換のタイミング (非同期トリガ入力 (ADTRG0) 起動の場合)

29.3.7 A/D データレジスタの自動クリア機能の使用例

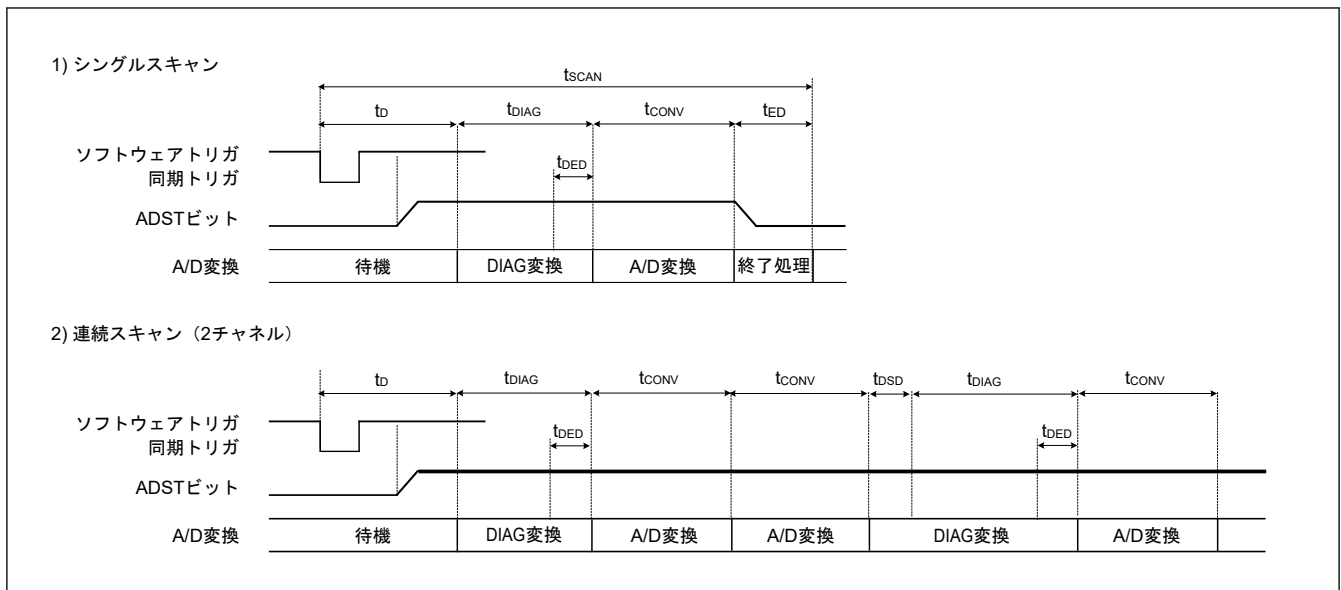
ADCER.ACE ビットを 1 にすることにより、CPU、DTC によって A/D データレジスタを読み出す際、自動的に A/D データレジスタ (ADDRy, ADDR, ADDBLDR, ADDBLDRA, ADDBLDRB, ADTSDR, ADOCDR) を 0x0000 にクリアできます。

この機能を使うことにより、A/D データレジスタ (ADDRy, ADDR, ADDBLDR, ADDBLDRA, ADDBLDRB, ADTSDR, ADOCDR) の未更新故障を検出することができます。本節では、ADDRy レジスタの自動クリア機能が有効/無効の場合の例を説明します。

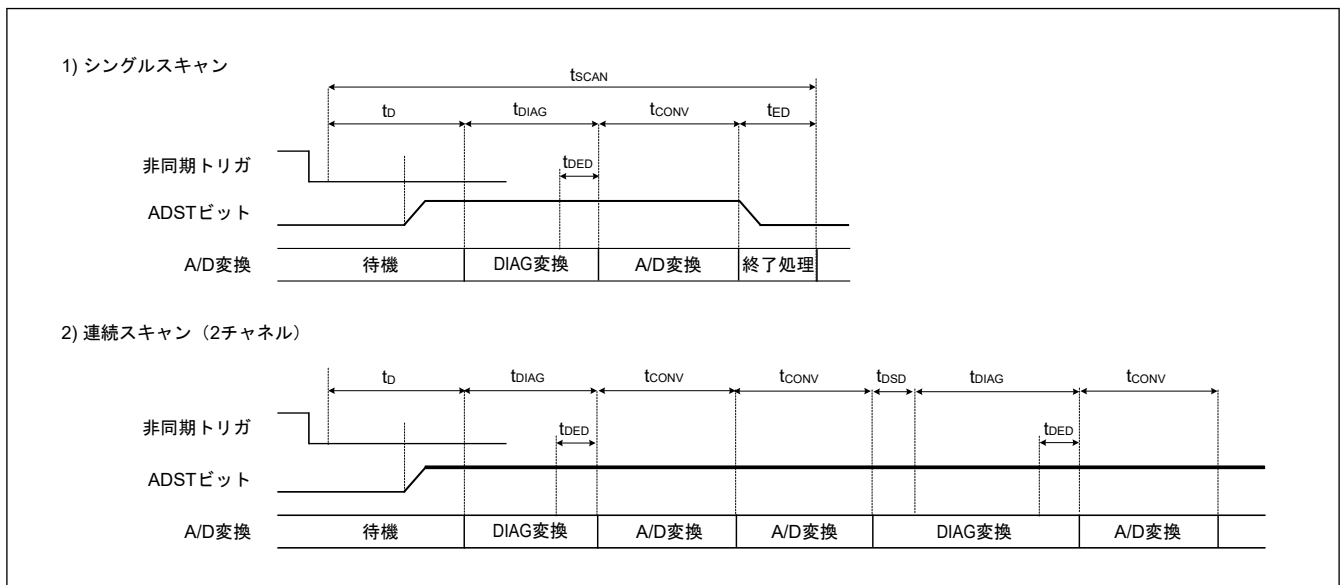
- ADCER.ACE ビットが 0 (自動クリア禁止) の場合に、A/D 変換結果 (0x0222) が何らかの原因で ADDRy レジスタに書き込みされなかったとき、ADDRy レジスタの値は古いデータ (0x0111) を保持します。さらに A/D スキャン終了割り込みを利用して、この ADDRy レジスタの値を汎用レジスタに読み出した場合、古いデータ (0x0111) を汎用レジスタに保持できます。ただし、未更新のチェックを行う場合、古いデータを SRAM、汎用レジスタに逐一保持しながらチェックを行う必要があります。
- ADCER.ACE ビットが 1 (自動クリア許可) の場合には、ADDRy = 0x0111 を CPU、DTC により読み出す際、ADDRy レジスタは自動的に 0x0000 にクリアされます。その後、A/D 変換結果 (0x0222) が ADDRy レジスタに何らかの原因で転送できなかったとき、クリアされたデータ (0x0000) が ADDRy レジスタ値として残りま

す。ここで A/D スキャン終了割り込みを利用して、この ADDRy レジスタの値を汎用レジスタに読み出した場合は、0x0000 が汎用レジスタに保持されます。読み出されたデータ値が 0x0000 であることをチェックして、ADDRy レジスタの未更新故障があったことを判断できます。

29.3.8 A/D 変換値加算／平均モード

A/D 変換値加算／平均モードは、チャンネル選択アナログ入力 A/D 変換、温度センサ出力 A/D 変換、内部基準電圧 A/D 変換選択時に使用できます。

A/D 変換値加算モードでは、同じチャンネルを 1、2、3、4、または 16 回連続で A/D 変換し、その変換値の合計をデータレジスタに格納します。A/D 変換値平均モードでは、同じチャンネルを 2 または 4 回連続で A/D 変換し、その変換値の平均をデータレジスタに格納します。これらの結果の平均値を使用することで、発生しているノイズ成分のタイプによっては A/D 変換精度を向上させることができます。ただし、この機能は A/D 変換精度が向上することを常に保証できません。

A/D 変換値加算／平均機能は、チャンネル選択アナログ入力 A/D 変換、温度センサ出力 A/D 変換、内部基準電圧 A/D 変換選択時に使用できます。A/D 変換値加算／平均機能は、ダブルトリガ機能選択チャンネルにも使用できません。

加算機能は自己診断にはありません。

29.3.9 断線検出アシスト機能

ADC12 は A/D 変換開始前に、サンプリング容量の電荷を所定の状態 VREFH0 または VREFL0 に固定する断線検出アシスト機能を内蔵しています。この機能により、アナログ入力に接続した配線の断線検出が可能になります。

図 29.27 に断線検出アシスト機能を使用した場合の A/D 変換動作図を示します。図 29.28 にプリチャージを選択した場合の断線検出例を示します。図 29.29 にディスチャージを選択した場合の断線検出例を示します。



図 29.27 断線検出アシスト機能を使用した場合の A/D 変換動作図



図 29.28 プリチャージを選択した場合の断線検出例

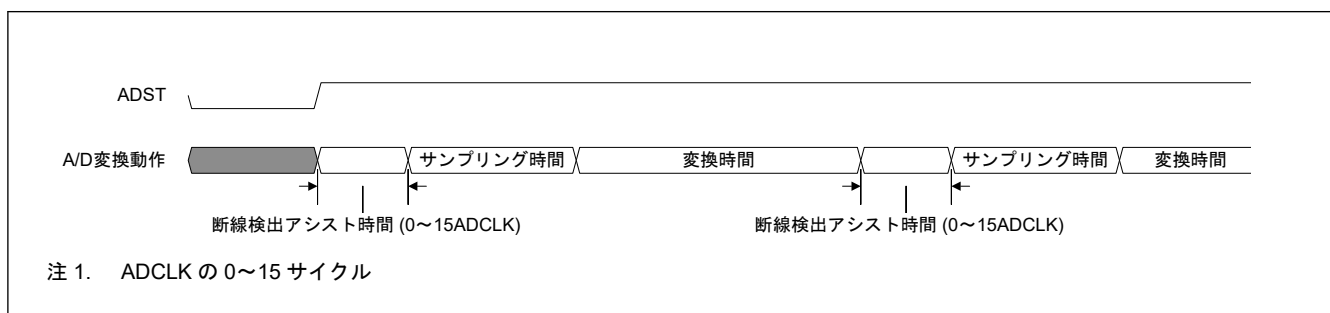

図 29.29 ディスチャージを選択した場合の断線検出例

29.3.10 非同期トリガによる A/D 変換の開始

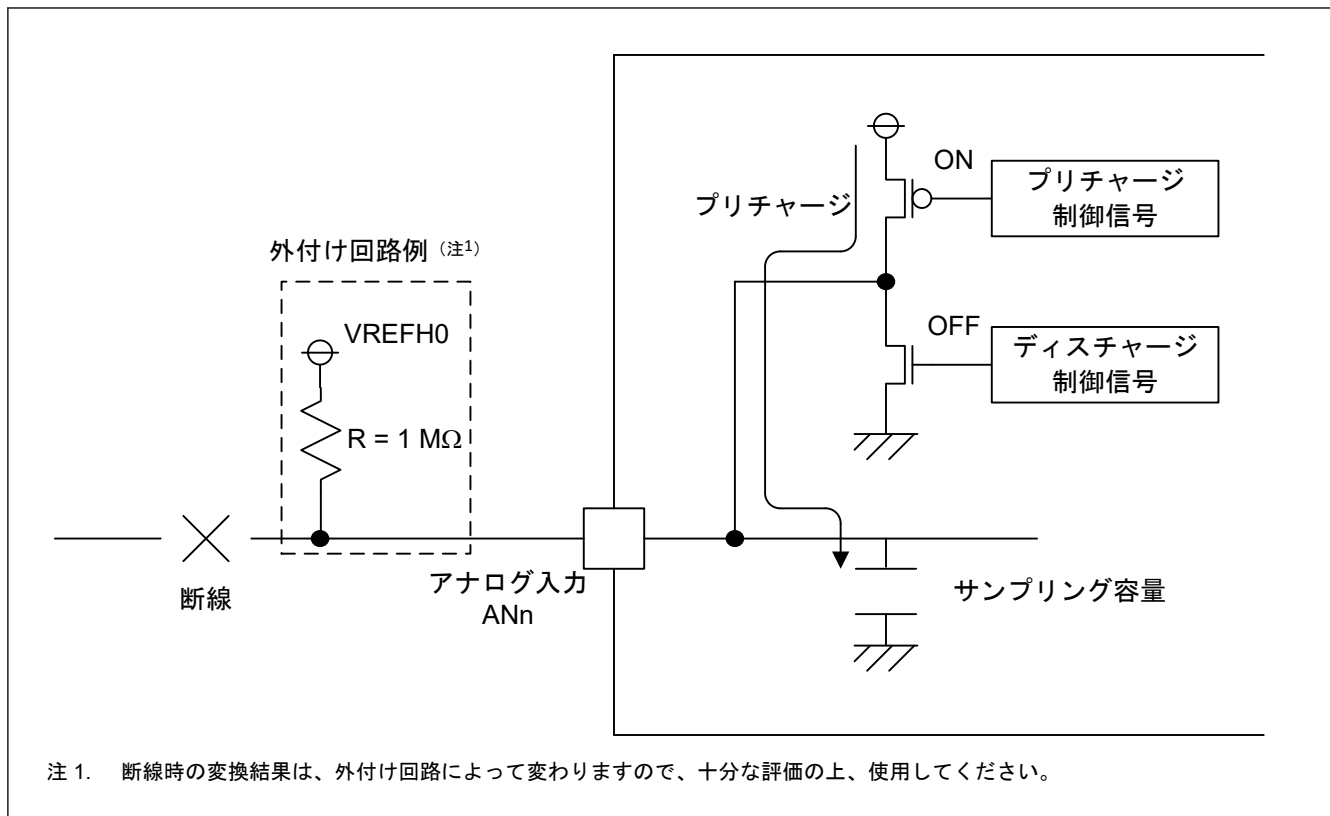
非同期トリガの入力により AD 変換を開始することができます。非同期トリガを使用して A/D 変換を開始する場合、PmnPFS レジスタで端子機能を設定し、A/D 変換開始トリガ選択ビット (ADSTRGR.TRSA[5:0]) を 0x00 に設定し、非同期トリガ (ADTRG0 端子) に High を入力した後、ADCSR.TRGE ビットと ADCSR.EXTRG ビットをどちらも 1 にしてください。図 29.30 に非同期トリガ入力タイミングを示します。

非同期トリガは、グループスキャンモードで使用するグループ B の A/D 変換開始トリガとして選択できません。端子機能の設定については、「17. I/O ポート」を参照してください。

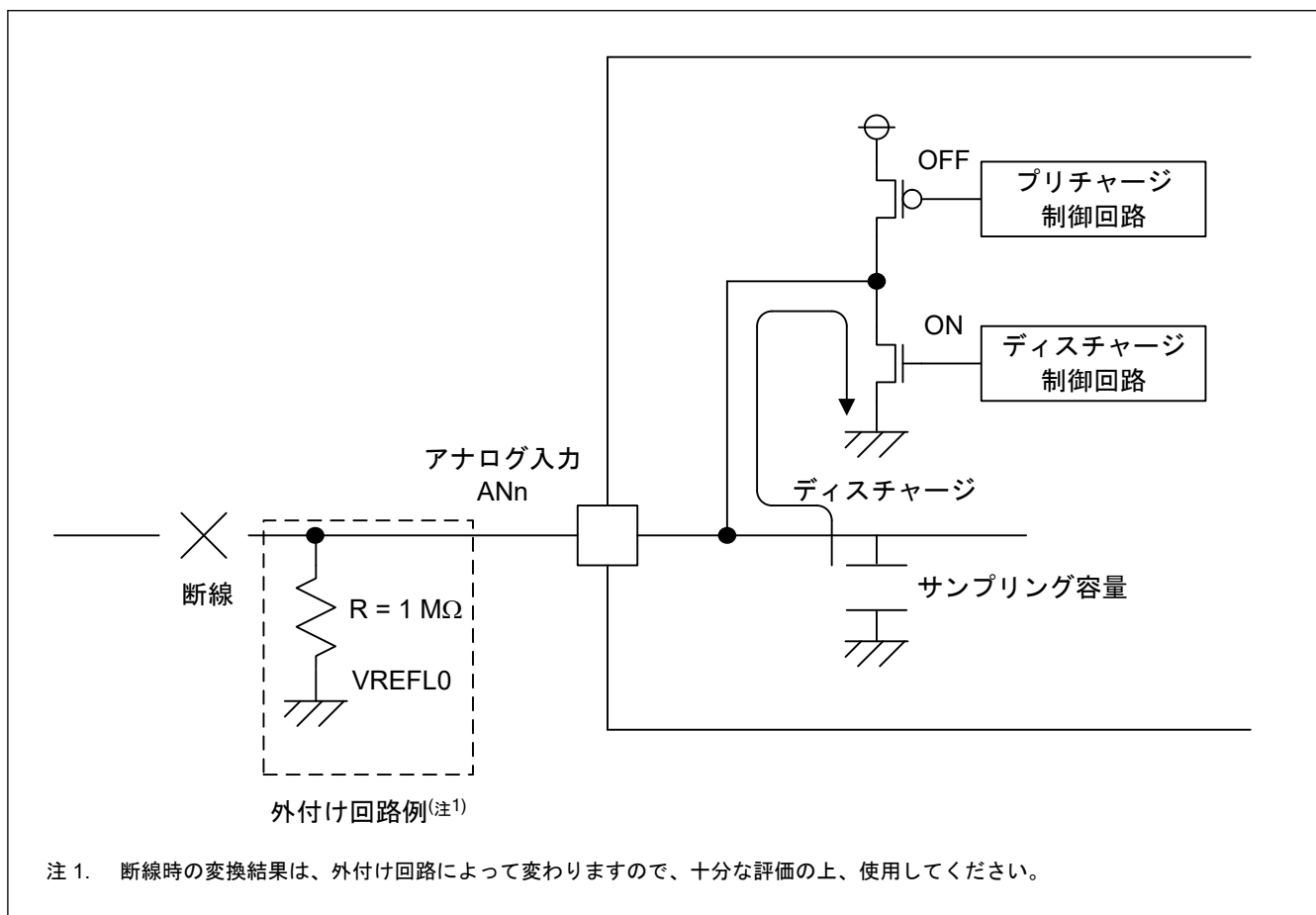

図 29.30 非同期トリガ入力タイミング

29.3.11 周辺モジュールからの同期トリガによる A/D 変換の開始

同期トリガ (ELC) により、A/D 変換を開始できます。そのためには、ADCSR.TRGE ビットを 1 に、ADCSR.EXTRG ビットを 0 にして、ADSTRGR.TRSA[5:0] ビットおよび ADSTRGR.TRSB[5:0] ビットで該当の要因を選択してください。

29.4 割り込み要因および DTC 転送要求

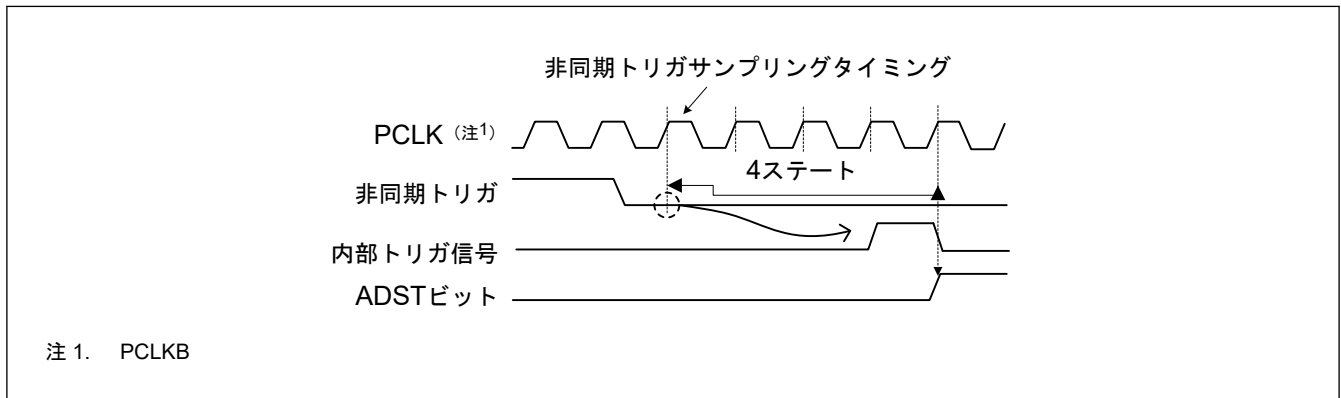
29.4.1 割り込み要求

ADC12 は、CPU へのスキャン終了割り込み要求である ADC120_ADI/ADC120_GBADI 割り込みを発生することができます。また、ADC12 は CPU へのコンペア条件成立割り込み要求である ADC120_CMPAI/ADC120_CMPBI 割り込みを発生することができます。

ADC120_ADI 割り込みは常時発生します。ADC120_GBADI 割り込みは、ADCSR.GBADIE ビットを 1 にすることで発生させることができます。同様に、ADC120_CMPAI および ADC120_CMPBI 割り込みは ADCMPCR.CMPAIE および ADCMPCR.CMPBIE ビットを 1 にすることで発生させることができます。

また、ADC120_ADI、ADC120_GBADI 発生時に DTC を起動できます。ADC120_ADI、ADC120_GBADI 割り込みで変換されたデータの読み出しを DTC で行うと、連続変換がソフトウェアの負担なく実現できます。

表 29.24 に割り込み要因と ADC12 に利用可能な ELC イベントを示します。

表 29.24 割り込み要因と ADC12 の ELC イベント

| 動作 | | | 割り込み要求または ELC イベント | 割り込み要求 | DTC の起動 | ELC イベント要求 | 機能 | |
|-------------|-----------|-----------------|--------------------|--------------|---------|------------|--|---|
| スキャンモード | ダブルトリガモード | コンペア機能ウィンドウ A/B | | | | | | |
| シングルスキャンモード | 非選択 | 非選択 | ADC120_ADI | ✓ | ✓ | ✓ | シングルスキャンの最後に ADC120_ADI 発生 | |
| | | 選択 | ADC120_ADI | ✓ | ✓ | ✓ | シングルスキャンの最後に ADC120_ADI 発生 | |
| | | | ADC120_CMPAI | ✓ | — | — | ウィンドウ A の比較条件一致で ADC120_CMPAI 発生 | |
| | | | ADC120_CMPBI | ✓ | — | — | ウィンドウ B の比較条件一致で ADC120_CMPBI 発生 | |
| | | | ADC120_WCMPPM | — | ✓ | ✓ | ウィンドウ A/B コンペア機能の条件一致で ADC120_WCMPPM 発生 | |
| | | | ADC120_WCMPUM | — | ✓ | ✓ | ウィンドウ A/B コンペア機能の条件不一致で ADC120_WCMPUM 発生 | |
| | 選択 | 非選択 | ADC120_ADI | ✓ | ✓ | ✓ | 2 回のスキャンの最後に ADC120_ADI 発生 | |
| 連続スキャンモード | 非選択 | 非選択 | ADC120_ADI | ✓ | ✓ | ✓ | 選択したすべてのチャンネルのスキャン終了時に ADC120_ADI 発生 | |
| | | 選択 | ADC120_CMPAI | ✓ | — | — | ウィンドウ A の比較条件一致で ADC120_CMPAI 発生 | |
| | | | ADC120_CMPBI | ✓ | — | — | ウィンドウ B の比較条件一致で ADC120_CMPBI 発生 | |
| グループスキャンモード | 非選択 | 非選択 | ADC120_ADI | ✓ | ✓ | ✓ | グループ A のスキャン終了時に ADC120_ADI 発生 | |
| | | | | ADC120_GBADI | ✓ | ✓ | — | グループ B のスキャン終了時にグループ B 用の ADC120_GBADI 発生 |
| | | 選択 | | ADC120_ADI | ✓ | ✓ | ✓ | グループ A のスキャン終了時に ADC120_ADI 発生 |
| | | | | ADC120_GBADI | ✓ | ✓ | — | グループ B のスキャン終了時にグループ B 用の ADC120_GBADI 発生 |
| | | | | ADC120_CMPAI | ✓ | — | — | ウィンドウ A の比較条件一致で ADC120_CMPAI 発生 |
| | | | | ADC120_CMPBI | ✓ | — | — | ウィンドウ B の比較条件一致で ADC120_CMPBI 発生 |
| | 選択 | 非選択 | ADC120_ADI | ✓ | ✓ | ✓ | 偶数回のグループ A スキャン終了時に ADC120_ADI 発生 | |
| | | | | ADC120_GBADI | ✓ | ✓ | — | グループ B のスキャン終了時にグループ B 用の ADC120_GBADI 発生 |

注. ✓：使用可能
 —：使用不可

DTC の設定の詳細は、「15. データトランスファコントローラ (DTC)」を参照してください。

29.5 イベントリンク機能

29.5.1 ELC へのイベント出力動作

ELC は、ADC12_AD_I 割り込み要求信号をイベント信号 ADC12_AD_I として使用し、事前設定モジュールに対してリンク動作が可能です。ADC12_GBADI 割り込みと ADC12_CMPAI/ADC12_CMPBI 割り込みはイベント信号として使用できません。詳細は表 29.24 を参照してください。

イベント信号は該当する割り込み要求許可ビットの設定に関係なく出力することができます。スキャン終了イベント (ADC12_AD_I) は、表 29.24 に示す割り込み出力 (ADC12_AD_I) と同じ出力タイミングで 1PCLKB 分の High パルスを出力します。ELC へのコンペア機能一致 (ADC12_WCMPPM) / 不一致 (ADC12_WCMPUM) イベントは、表 29.24 に示す割り込み出力 (ADC12_AD_I) から 1 サイクル (PCLKB) 遅れたタイミングで 1PCLKB 分の High パルスを出力します。

ELC へのコンペア機能一致イベント (ADC12_WCMPPM) / 不一致イベント (ADC12_WCMPUM) を使用する場合は、シングルスキャンモードに設定してください。

29.5.2 ELC からのイベントによる ADC12 の動作

ADC12 は、ELSR_n レジスタで指定された ELC のプリセットイベントにより A/D 変換を開始できます。

- ELC.ELSR8 レジスタで ELC_AD00 信号を選択する
- ELC.ELSR9 レジスタで ELC_AD01 信号を選択する

A/D 変換中に ELC イベントが発生すると、そのイベントは無効です。

29.6 基準電圧の選択

ADC12 は、高電位基準電圧を VREFH0、AVCC0、または内部基準電圧 (BGR) から、低電位基準電圧を VREFL0 または AVSS0 からそれぞれ選択できます。A/D 変換開始前に各基準電圧を設定してください。設定の詳細は、「29.2.37. ADHVREFCNT : A/D 高電位 / 低電位基準電圧コントロールレジスタ」を参照してください。

29.7 高電位基準電圧に内部基準電圧を選択する A/D 変換手順

ここでは、高電位基準電圧に内部基準電圧を選択したときの A/D 変換手順について説明します。この場合、アナログ入力チャネルに対して A/D 変換が可能ですが、内部基準電圧や温度センサ出力の A/D 変換は禁止です。

1. ADHVREFCNT.HVSEL[1:0] を 11b に設定し、ADC12 の高電位基準電圧経路をディスチャージしてください。
2. ソフトウェア内で 1 μs のディスチャージ時間待機してください。
3. ADHVREFCNT.HVSEL[1:0] を 10b に設定し、内部基準電圧を高電位基準電圧に選択してください。(注1)
4. ソフトウェア内で内部基準電圧が安定するまで待機してから (5 μs)、A/D 変換を実行してください。

注 1. ADC12 には VREFH0 (ADHVREFCNT.HVSEL[1:0] = 01b) または AVCC0 (ADHVREFCNT.HVSEL[1:0] = 00b) の選択からのディスチャージ (ADHVREFCNT.HVSEL[1:0] = 11b) のない内部基準電圧 (ADHVREFCNT.HVSEL[1:0] = 10b) の選択を無効にする保護機能があります。ディスチャージなしに内部基準電圧が選択されると、ディスチャージが強制設定されます。再度、1 μs 後に内部基準電圧を選択してください。

図 29.31 に内部基準電圧を高電位基準電圧に選択するための手順の波形図を示します。



図 29.31 高電位基準電圧に内部基準電圧を選択する手順

29.8 使用上の注意

29.8.1 レジスタ設定時の制限

各レジスタの設定は、ADCSR.ADST ビットが 0 のときに設定してください。

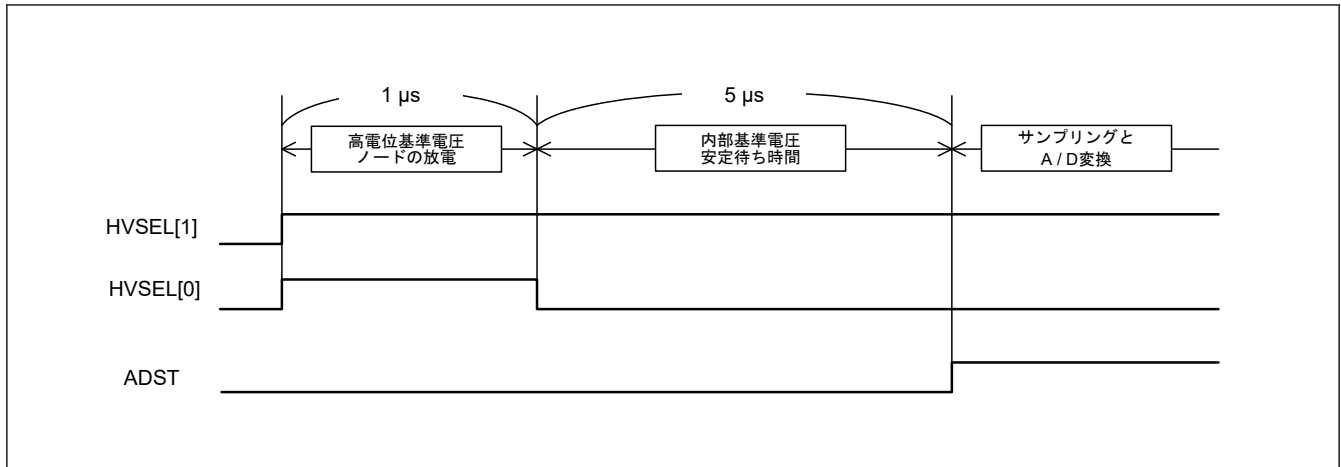
29.8.2 データレジスタの読み出しに関する制約

以下のレジスタの読み出しは、ハーフワード単位で行ってください。

- A/D データレジスタ
- A/D データ 2 重化レジスタ
- A/D データ 2 重化レジスタ A
- A/D データ 2 重化レジスタ B
- A/D 温度センサデータレジスタ
- A/D 内部基準電圧レジスタ
- A/D 自己診断データレジスタ

バイト単位で上位バイト／下位バイトの 2 回に分けてレジスタを読み出すことにより、1 回目に読み出した A/D 変換値と 2 回目に読み出した A/D 変換値が一致しないことがあります。これを避けるため、バイト単位のデータレジスタの読み出しは行わないでください。

29.8.3 A/D 変換停止に関する制約

(1) A/D 変換停止手順

A/D 変換開始条件に非同期トリガまたは同期トリガを選択している場合、A/D 変換を停止させるためには、[図 29.32](#) のフローチャートの手順に従ってください。



図 29.32 ソフトウェアによる ADCSR.ADST ビットのクリア手順

ソフトウェアクリア実行後に下記を設定する場合は、2ADCLK 以上のウェイトを入れてください。

- スキャン終了割り込み許可
- イベントリンクコントローラのスキャン終了イベント有効設定
- ソフトウェアでの A/D 変換開始
- トリガ入力有効設定

(2) モード/ステータスビットの注意事項

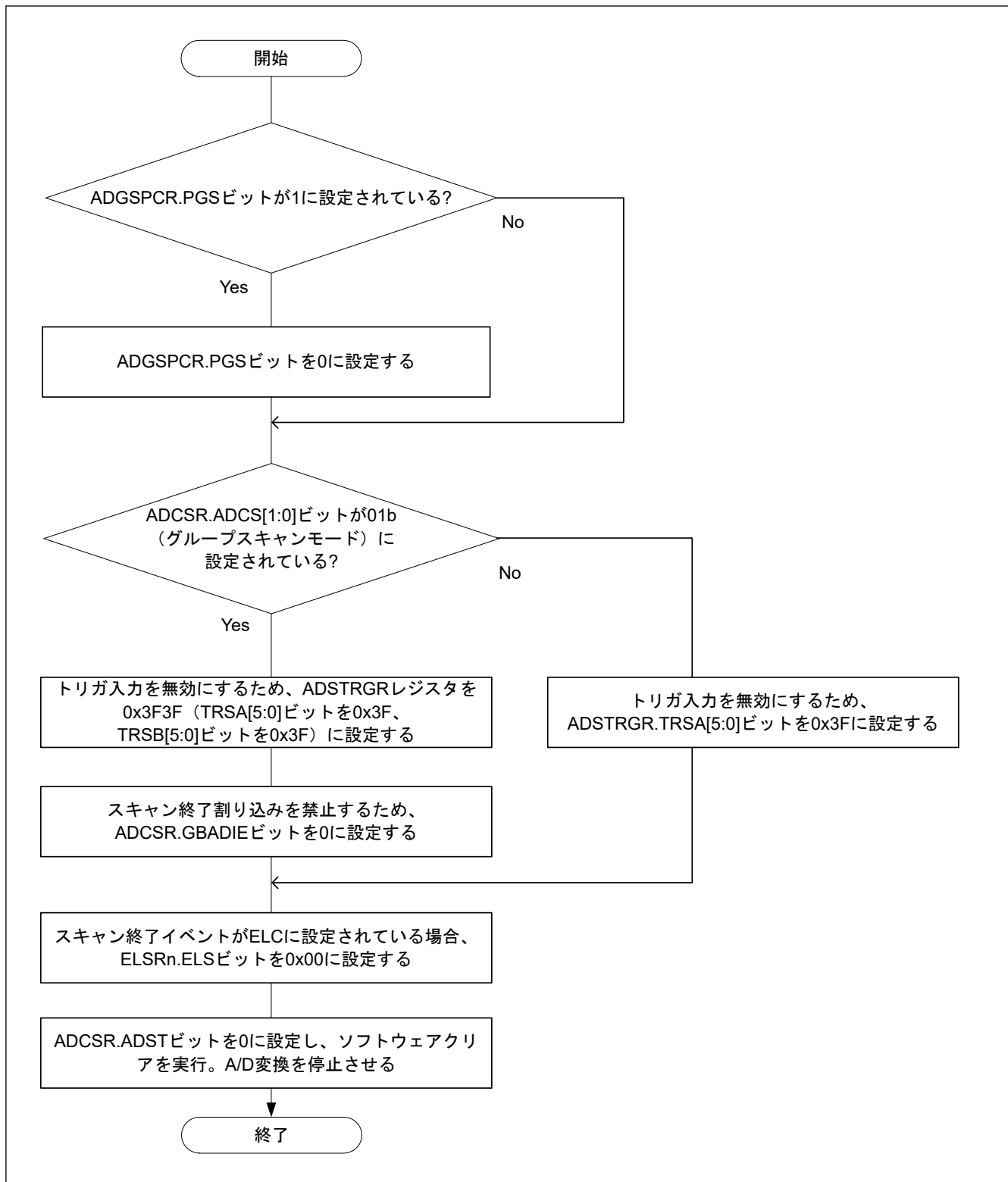
自己診断の電圧ステータスやダブルトリガモードの奇数/偶数判定、コンペア機能のモニタフラグは、必要に応じて個別に初期化または再設定をしてください。

- 自己診断の電圧ステータスの再設定は、ADCER.DIAGLD ビットを 1 とし ADCER.DIAGVAL[1:0] ビットで選択します。
- ダブルトリガモードは、ADCSR.DBLE ビットを 0 から 1 に設定するとスキャン 1 回目の動作から開始します。
- コンペア機能のモニタフラグ (MONCMPA、MONCMPB、MONCOMB) の初期化は、ADCMPER.CMPAE ビットと ADCMPER.CMPBE ビットを 0 に設定します。

29.8.4 A/D 変換強制停止と再開時の動作タイミング

12 ビット A/D コンバータのアナログ部が停止した状態で、ADCSR.ADST ビットを 1 にして ADC12 のアナログ部が動作を開始するのに ADCLK で最大 6 クロックの時間を必要とします。ADCSR.ADST ビットを 0 に設定して A/D 変換を強制停止させると、ADC12 のアナログ部が動作を停止するのに、ADCLK で最大 3 クロックの時間を必要とします。

29.8.5 スキャン終了割り込み処理の制約

トリガ起動による同一アナログ入力のスキャンを 2 回行う場合、1 回目の A/D 変換データが 2 回目の A/D 変換データで上書きされます。この現象は、1 回目のスキャン終了割り込み発生から、2 回目のスキャンによる最初のアナログ入力の A/D 変換が終了するまでに、CPU が A/D 変換データを読み出し終えていない場合に発生します。

29.8.6 モジュールストップ機能の設定

モジュールストップコントロールレジスタにより、ADC12 の動作禁止/許可を設定できます。ADC12 は、リセット後の初期状態では動作は停止しています。モジュールストップ状態を解除することにより、レジスタへのアクセスが可能になります。モジュールストップ状態を解除した後は、1 μ s 以上待つてから A/D 変換を開始してください。詳細は「10. 低消費電力モード」を参照してください。

29.8.7 低消費電力状態への遷移に関する注意事項

モジュールストップ状態やソフトウェアスタンバイモードへ遷移する場合は、事前に A/D 変換を停止させてください。A/D 変換を停止させる際、ADCSR.ADST ビットを 0 に設定後、ADC12 のアナログ部が停止するまで一定の期間を確保する必要があります。ソフトウェアで ADCSR.ADST ビットをクリアするには、[図 29.32](#) に示す手順に従ってください。その後、ADCLK の 3 サイクル期間待った後、モジュールストップ状態やソフトウェアスタンバイモードへ遷移させてください。

29.8.8 断線検出アシスト機能使用時の絶対精度誤差

断線検出アシスト機能を使用する場合、ADC12 の絶対精度誤差が生じます。この誤差は、アナログ入力端子にプルアップ/プルダウン抵抗 (R_p) と信号源抵抗 (R_s) の抵抗分圧分の誤差電圧が入力されるために生じます。絶対精度の誤差は下式で表されます。

$$\text{最大絶対精度誤差 (LSB)} = \left(2^{\text{分解能}} - 1\right) \times R_s / (R_s + R_p)$$

断線検出アシスト機能は、十分な評価の上、使用してください。

29.8.9 ADHSC ビット書き換え手順

ADC12 をスタンバイ状態にしてから、A/D 変換選択ビット (ADCSR.ADHSC) を 0 から 1、または 1 から 0 に変更してください。ADCSR.ADHSC ビットは下記の手順で変更してください。スリープビット (ADHVREFCNT.ADSLPL) を 0 にしてから 1 μ s 以上待つてから A/D 変換を開始してください。

1. スリープビット (ADHVREFCNT.ADSLPL) を 1 にします。
2. 0.2 μ s 以上待つてから A/D 変換選択ビット (ADCSR.ADHSC) を変更してください。
3. 4.8 μ s 以上待つてからスリープビット (ADHVREFCNT.ADSLPL) を 0 にしてください。

- 注. A/D 変換選択ビット (ADCSR.ADHSC) を変更する場合以外でスリープビット (ADHVREFCNT.ADSLPL) を 1 にしないでください。
- 注. A/D 変換選択ビット (ADCSR.ADHSC) が 1 の場合はスリープビットをリセットしないでください。本ビットを 0 にした後、または動作モードがモジュールストップモードに遷移した後は、ADCSR.ADHSC ビットの書き換え手順に従いスリープビットをリセットしてください。

29.8.10 動作モードおよびステータスビットの制約

自己診断の電圧値、ダブルトリガモードでの 1 回目または 2 回目のスキャンの値、データバッファポインタ、コンペア機能のステータスマニタについては、それぞれ必要に応じて初期化または再設定を行ってください。

- 自己診断の電圧値 (ADCER.DIAGVAL[1:0]) は、ADCER.DIAGLD を 1 に設定してから選択してください。
- ダブルトリガモードは、ADCSR.DBLE を 0 から 1 にした後、1 回目のスキャンとして動作します。
- コンペア機能のステータスマニタビット (MONCMPA、MONCMPB、MONCOMB) は、ADCMPCR.CMPAE および ADCMPCR.CMPBE を 0 にした後、初期化されます。

29.8.11 ボード設計に関する注意事項

デジタル回路とアナログ回路の間ができるだけ離れるように、ボードを設計してください。また、デジタル信号線とアナログ信号線は、交差させたり互いに近づけたりしないでください。これらの規則に従わないと、アナログ信号にノイズが発生し、A/D 変換精度に影響を及ぼします。アナログ入力端子、基準電源端子 (VREFH0)、基準グランド端子 (VREFL0)、アナログ電源端子 (AVCC0) はデジタル回路から離して、アナロググランド端子 (AVSS0) を使用してください。アナロググランド端子 (AVSS0) は、ボード上の安定したデジタルグランド (VSS) に接続してください (単一グランドプレーン接続)。

29.8.12 ノイズ防止の制限事項

アナログ入力端子が過度のサージのような異常電圧により破壊されるのを防ぐために、AVCC0 と AVSS0 間、VREFH0 と VREFL0 間にキャパシタを挿入してください。さらに、[図 29.33](#) に示されるように、アナログ入力端子を保護するために、保護回路を接続してください。



図 29.33 アナログ入力用保護回路例

29.8.13 ADC12 入力使用時のポート設定

高精度チャネルを使用する場合は、PORT0 を汎用入出力端子として使用しないでください。通常精度チャネルを使用している場合は、AD アナログ入力とデジタル出力に同じポートは使用しないことを推奨します。AD アナログ入力としても使用しているデジタル出力を出力信号用に使用する場合は、A/D 変換を複数回実行し、最大値と最小値を除いた平均をとるなどの対策を行ってください。

29.8.14 ソフトウェアスタンバイモード解除時の注意

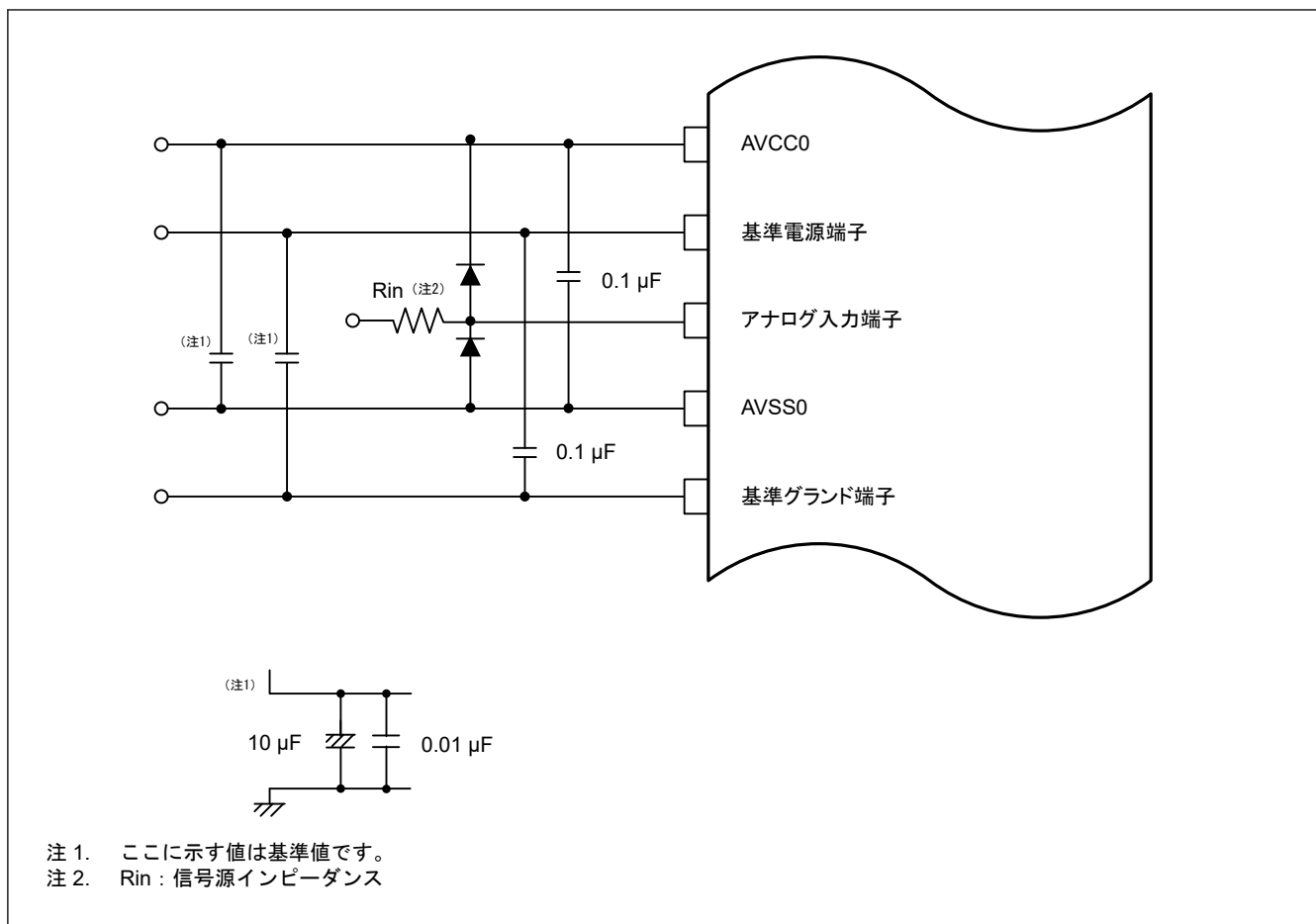
ソフトウェアスタンバイモードを解除した後は、使用する発振器の安定時間経過後、さらに 1 μs 以上待ってから A/D 変換を開始してください。詳細は「10. 低消費電力モード」を参照してください。

30. 温度センサ回路 (TSN)

30.1 概要

デバイス動作の信頼性確保のため、内蔵されている温度センサ (TSN) でチップの温度を測定し、監視します。センサはチップの温度と正比例する電圧を出力します。チップ温度と出力電圧はほとんどリニアの関係にあります。出力された電圧は ADC12 で変換されてから、末端の応用機器で使用できます。

表 30.1 に TSN の仕様を、図 30.1 に TSN のブロック図を示します。

表 30.1 TSN の仕様

| 項目 | 内容 |
|-----------|------------------------|
| 温度センサ電圧出力 | 12 ビット A/D コンバータに電圧を出力 |



図 30.1 TSN のブロック図

30.2 レジスタの説明

30.2.1 TSCDR : 温度センサ校正データレジスタ

Base address: FLCN = 0x407E_C000

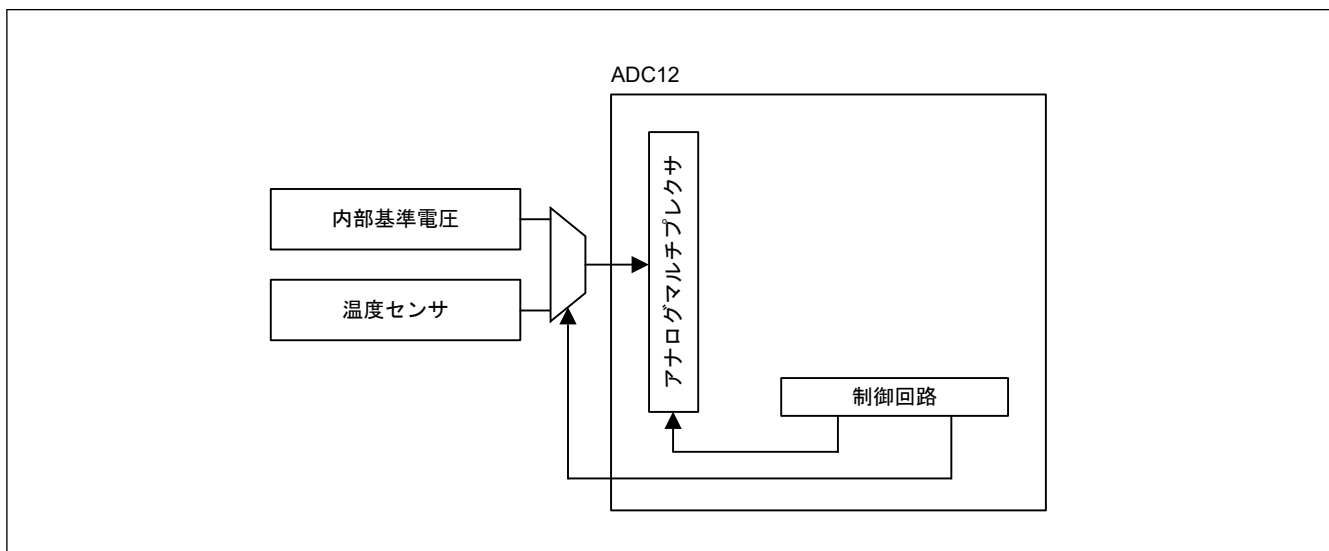
Offset Address: 0x0228

Bit position: 15 14 13 12 11 10 9 8 7 6 5 4 3 2 1 0

Bit field: TSCDR[15:0]

Value after reset: チップごとの固有値

| ビット | シンボル | 機能 | R/W |
|------|-------------|-------------------------|-----|
| 15:0 | TSCDR[15:0] | 温度センサ補正データ チップごとの固有値 | R |

TSCDR レジスタは、工場出荷時に個々のチップごとに測定された温度センサ校正データが格納されています。

温度センサ校正データは、 $T_j = 125^\circ\text{C}$ 、 $AVCC0 = 3.3\text{ V}$ の条件における温度センサの出力電圧を、12 ビット A/D コンバータでデジタル変換した値です。

温度センサ校正データは、TSCDR レジスタの下位 12 ビットに格納されています。

30.3 温度センサ回路の使用法

温度センサが出力する電圧は、温度により変化します。この電圧は 12 ビット A/D コンバータでデジタル値に変換されます。チップの温度は、この値を温度に変換することで求められます。

30.3.1 使用前の準備

MCU の周囲温度 (T) は温度センサの電圧出力 (Vs) と比例関係にあるため、以下の式で MCU の周囲温度を求められます。

$$T = (V_s - V_1) / \text{slope} + T_1$$

- T: 計算結果である MCU の周囲温度 (°C)
- Vs: 温度測定時の温度センサの出力電圧 (V)
- T1: 1 点目の試行測定時の温度 (°C)
- V1: T1 測定時の温度センサの出力電圧 (V)
- T2: 2 点目の試行測定時の温度 (°C)
- V2: T2 測定時の温度センサの出力電圧 (V)
- Slope: 温度センサの温度傾斜 (V/°C) Slope = (V2 - V1)/(T2 - T1)

温度センサには個体間ばらつきがあるため、以下のような異なる温度 2 点の試行測定を実施して温度傾斜を求めておくことを推奨します。

1. 12 ビット A/D コンバータを使用して、温度 T1 で温度センサにより出力される電圧 V1 を測定してください。
2. 再度、12 ビット A/D コンバータを使用して、異なる温度 T2 で温度センサにより出力される電圧 V2 を測定してください。
3. 両者の測定結果から、温度傾斜 (Slope = (V2 - V1)/(T2 - T1)) を求めます。
4. この slope の値を温度特性の式 (T = (Vs - V1)/Slope + T1) に代入し、温度を求めます。

また、「[35. 電気的特性](#)」に記載の温度傾斜を slope として用いる場合は、1 回の試行測定で V1 と T1 を決定します。

$$T = (V_s - V_1) / \text{slope} + T_1$$

注. ただし、この方法では、2 点を測定する方法よりも測定温度精度が劣ります。

本 MCU は、TSCDR レジスタに、Ta = Tj = 125°C、AVCC0 = 3.3 V の条件における温度センサの温度測定値 (CAL125) を格納しています。この値を 1 点目の試行測定結果として使用することで、使用前の準備を省略することができます。

CAL125 = TSCDR レジスタ値

CAL125 から V1 を求めると、

$$V_1 = 3.3 \times \text{CAL125} / 4096 \text{ [V]} \quad (12 \text{ ビット精度の場合})$$

となり、これを用いると、測定温度は下記の式にて算出できます。

$$T = (V_s - V_1) / \text{slope} + 125 \text{ [°C]}$$

- T: 計算結果である MCU の周囲温度 (°C)
- Vs: 温度測定時の温度センサの出力電圧 (V)
- V1: Ta = Tj = 125°C、AVCC0 = 3.3 V 時の温度センサの出力電圧 (V)
- Slope: 温度センサの温度傾斜(注1) / 1000 (V/°C)

注 1. 「[35. 電気的特性](#)」を参照

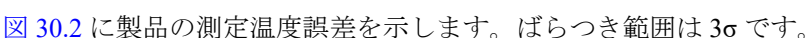
 [図 30.2](#) に製品の測定温度誤差を示します。ばらつき範囲は 3σ です。

12 ビット A/D コンバータの特性に関しては、標準値が使用されます。「[35.4. ADC12 特性](#)」を参照してください。



図 30.2 製品の測定温度誤差（設計値）

30.3.2 温度センサ回路の使用手順

詳細は、「[29.12 ビット A/D コンバータ \(ADC12\)](#)」を参照してください。

31. データ演算回路 (DOC)

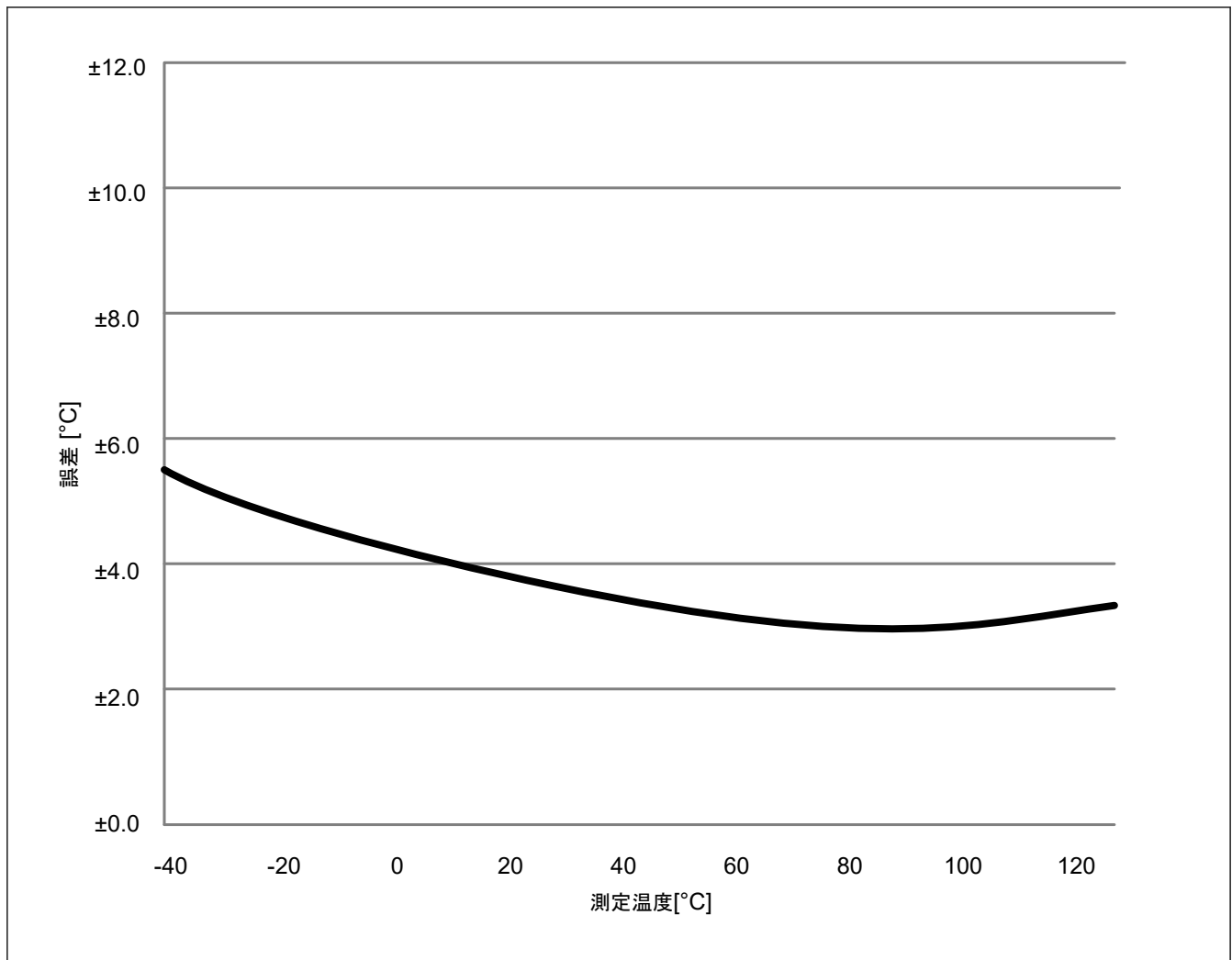
31.1 概要

データ演算回路 (DOC) は、16 ビットのデータを比較、加算、または減算する機能です。選択した条件に一致する場合、割り込み要求が発生します。表 31.1 に DOC の仕様を、図 31.1 にブロック図を示します。

表 31.1 DOC の仕様

| 項目 | 内容 |
|----------------------------|--|
| データ演算機能 | 16 ビットデータの比較、加算、または減算 |
| モジュールストップ機能 | モジュールストップ状態に設定して消費電力を削減 |
| 割り込みとイベントリンク機能 (DOC_DOPCI) | 割り込み要求の発生条件 <ul style="list-style-type: none"> データ比較の結果が一致または不一致のとき データ加算の結果が 0xFFFF より大きくなったとき データ減算の結果が 0x0000 より小さくなったとき |



図 31.1 DOC のブロック図

31.2 レジスタの説明

31.2.1 DOCR : DOC コントロールレジスタ

Base address: DOC = 0x4005_4100

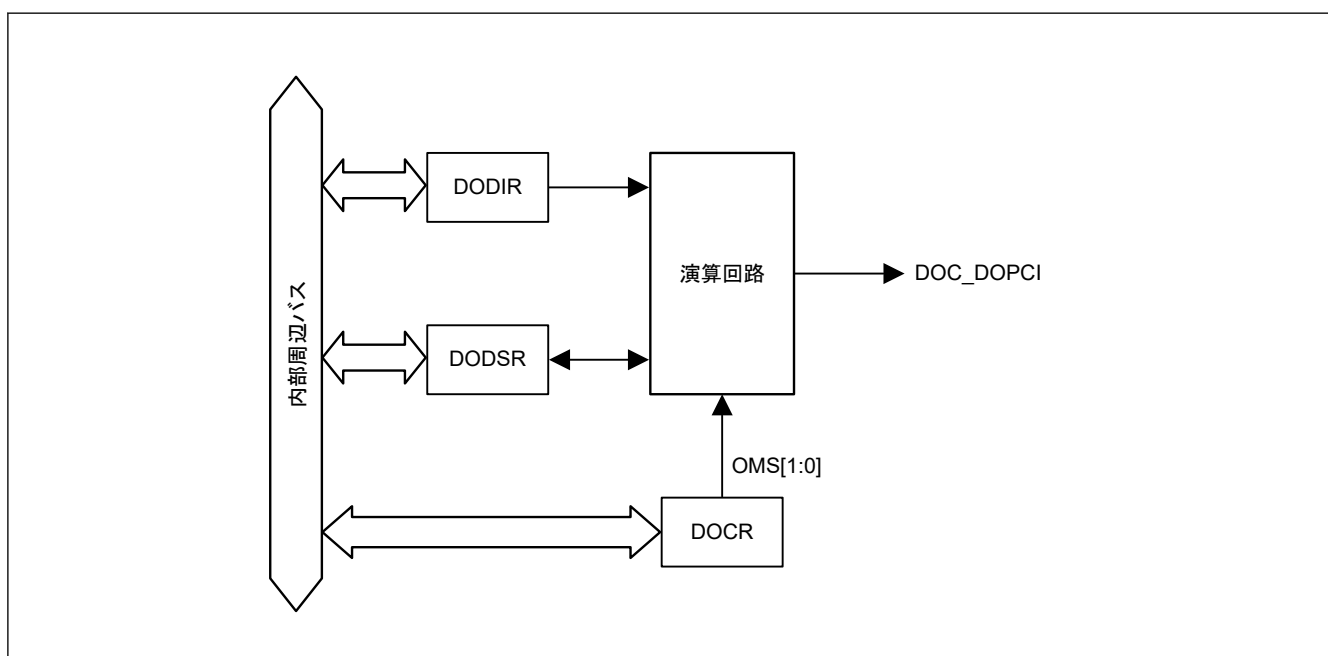
Offset address: 0x00

| | | | | | | | | |
|---------------|---|-------------|-----------|---|---|-----------|----------|---|
| Bit position: | 7 | 6 | 5 | 4 | 3 | 2 | 1 | 0 |
| Bit field: | — | DOPC FCL | DOPC F | — | — | DCSE L | OMS[1:0] | |

Value after reset: 0 0 0 0 0 0 0 0 0

| ビット | シンボル | 機能 | R/W |
|-----|----------|---|-----|
| 1:0 | OMS[1:0] | 動作モード選択 0 0: データ比較モード 0 1: データ加算モード 1 0: データ減算モード 1 1: 設定禁止 | R/W |

| ビット | シンボル | 機能 | R/W |
|-----|-----------|---|-----|
| 2 | DCSEL(注1) | 検出条件選択 0: データの不一致検出時に DOPCF フラグを 1 にする 1: データの一致検出時に DOPCF フラグを 1 にする | R/W |
| 4:3 | — | 読むと 0 が読めます。書く場合、0 としてください。 | R/W |
| 5 | DOPCF | DOC フラグ 演算結果を示します。 | R |
| 6 | DOPCFCL | DOPCF クリア 0: DOPCF フラグ状態を保存 1: DOPCF フラグをクリア | R/W |
| 7 | — | 読むと 0 が読めます。書く場合、0 としてください。 | R/W |

注 1. データ比較モード選択時のみ有効

OMS[1:0]ビット (動作モード選択)

OMS[1:0]ビットは DOC の動作モードを選択します。

DCSEL ビット (検出条件選択)

DCSEL ビットはデータ比較モード時の検出条件を選択します。データ比較モード選択時のみ有効です。

DOPCF フラグ (DOC フラグ)

DOPCF フラグは、演算結果を示します。

[1 になる条件]

- データ比較の結果が DCSEL ビットで選択した条件になったとき
- データ加算の結果が 0xFFFF より大きくなったとき
- データ減算の結果が 0x0000 より小さくなったとき

[0 になる条件]

- DOPCFCL ビットに 1 を書き込んだとき

DOPCFCL ビット (DOPCF クリア)

DOPCFCL ビットを 1 にすると DOPCF フラグをクリアします。読むと 0 が読めます。

31.2.2 DODIR : DOC データ入力レジスタ

Base address: DOC = 0x4005_4100

Offset address: 0x02

Bit position: 15 14 13 12 11 10 9 8 7 6 5 4 3 2 1 0

Bit field:

Value after reset: 0 0 0 0 0 0 0 0 0 0 0 0 0 0 0 0

| ビット | シンボル | 機能 | R/W |
|------|------|---|-----|
| 15:0 | n/a | DODIR レジスタは、演算対象の 16 ビットのデータを格納する 16 ビットの読み書き可能なレジスタです。 | R/W |

31.2.3 DODSR : DOC データ設定レジスタ

Base address: DOC = 0x4005_4100

Offset address: 0x04

| | | | | | | | | | | | | | | | | |
|--------------------|----|----|----|----|----|----|---|---|---|---|---|---|---|---|---|---|
| Bit position: | 15 | 14 | 13 | 12 | 11 | 10 | 9 | 8 | 7 | 6 | 5 | 4 | 3 | 2 | 1 | 0 |
| Bit field: | | | | | | | | | | | | | | | | |
| Value after reset: | 0 | 0 | 0 | 0 | 0 | 0 | 0 | 0 | 0 | 0 | 0 | 0 | 0 | 0 | 0 | 0 |

| ビット | シンボル | 機能 | R/W |
|------|------|--|-----|
| 15:0 | n/a | DODSR レジスタは、データ比較モードで基準として使用される 16 ビットのデータを格納する 16 ビットの読み書き可能なレジスタです。また、データ加算モードおよび減算モードでは、演算結果を格納します。 | R/W |

31.3 動作説明

31.3.1 データ比較モード

図 31.2 にデータ比較モードの動作例を示します。この例では、DCSEL ビットは 0（データ比較の結果、不一致を検出）です。設定方法は以下のとおりです。

1. DOCR.OMS[1:0]ビットに 00b を書き込むと、データ比較モードになります。
2. DODSR レジスタに基準となる 16 ビットのデータを書き込みます。
3. DODIR レジスタに比較する 16 ビットのデータを書き込みます。
4. 比較するすべてのデータの書き込みが完了するまで、続けて 16 ビットのデータを DODIR レジスタに書き込みます。
5. DOCR.DCSEL = 0 のとき、DODIR レジスタに書き込まれたデータが DODSR レジスタ内のデータと一致しなかったとき、DOCR.DOPCF フラグが 1 になります。



図 31.2 データ比較モードの動作例

31.3.2 データ加算モード

図 31.3 にデータ加算モードの動作例を示します。設定方法は以下のとおりです。

1. DOCR.OMS[1:0]ビットに 01b を書き込むと、データ加算モードになります。
2. DODSR レジスタの初期値として 16 ビットのデータを書き込みます。
3. DODIR レジスタに加算する 16 ビットのデータを書き込みます。演算結果は DODSR レジスタに格納されます。

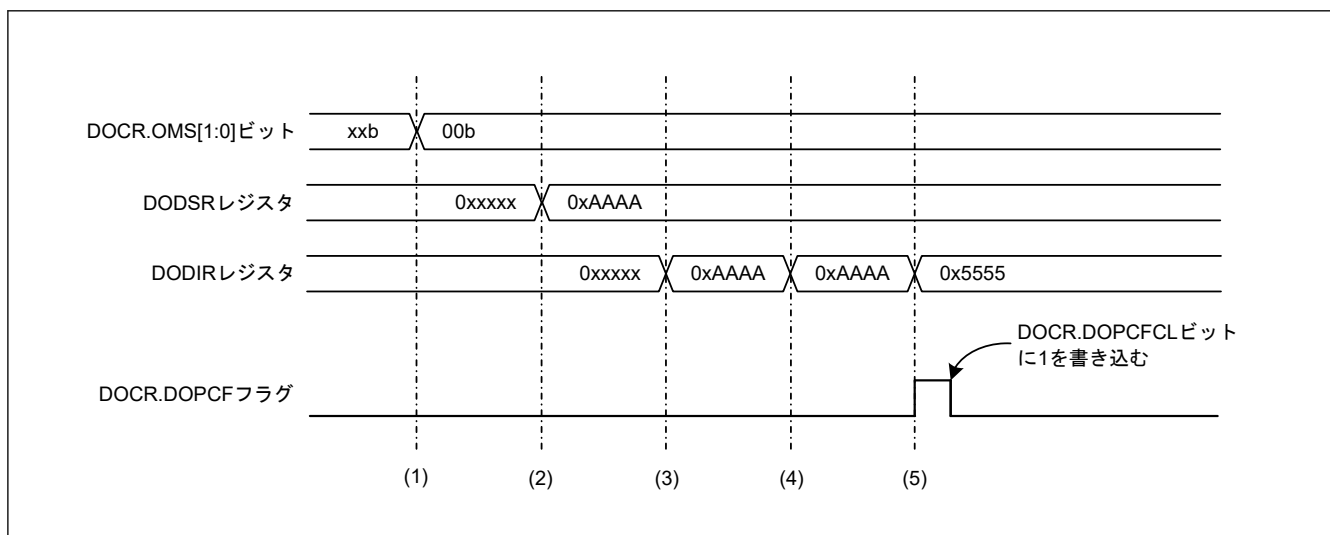
4. 加算するデータの書き込みが完了するまで、続けて 16 ビットのデータを DODIR レジスタに書き込みます。
5. 加算結果が 0xFFFF よりも大きくなったとき DOCR.DOPCF フラグが 1 になります。



図 31.3 データ加算モードの動作例

31.3.3 データ減算モード

図 31.4 にデータ減算モードの動作例を示します。設定方法は以下のとおりです。

1. DOCR.OMS[1:0]ビットに 10b を書き込むと、データ減算モードになります。
2. DODSR レジスタの初期値として 16 ビットのデータを書き込みます。
3. DODIR レジスタに減算する 16 ビットのデータを書き込みます。演算結果は DODSR レジスタに格納されます。
4. 減算するすべてのデータの書き込みが完了するまで、続けて 16 ビットのデータを DODIR レジスタに書き込みます。
5. 減算結果が 0x0000 よりも小さくなったとき DOCR.DOPCF フラグが 1 になります。

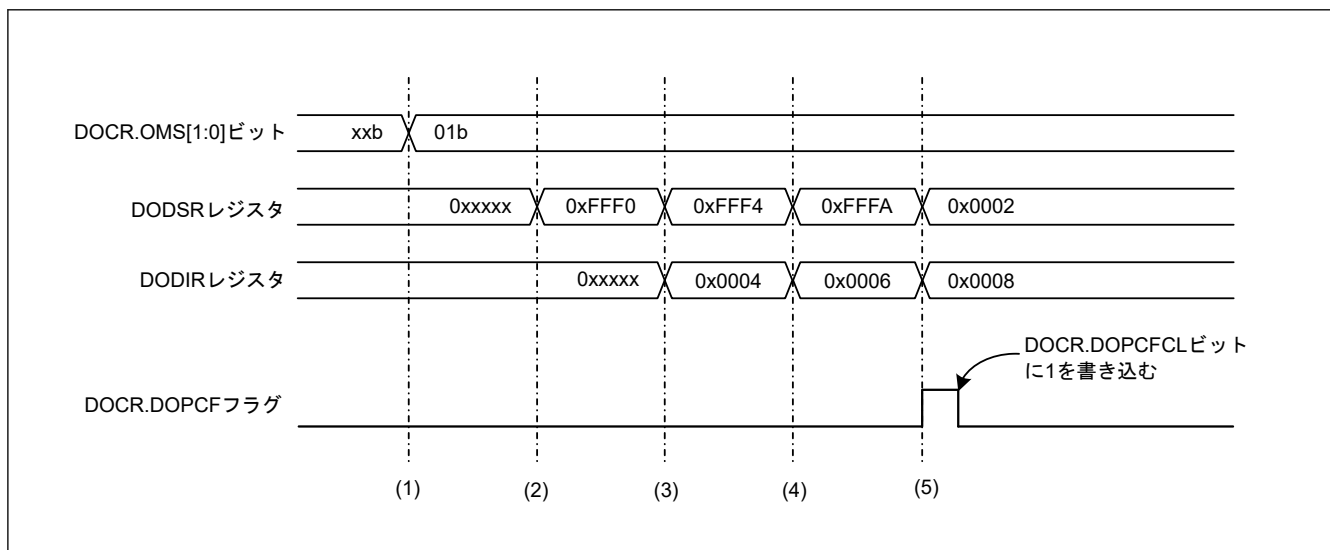

図 31.4 データ減算モードの動作例

31.4 割り込み要因

DOC が生成する割り込み要求には、DOC 割り込み (DOC_DOPCI) があります。表 31.2 に DOC 割り込み要求の内容を示します。

表 31.2 DOC 割り込み要求

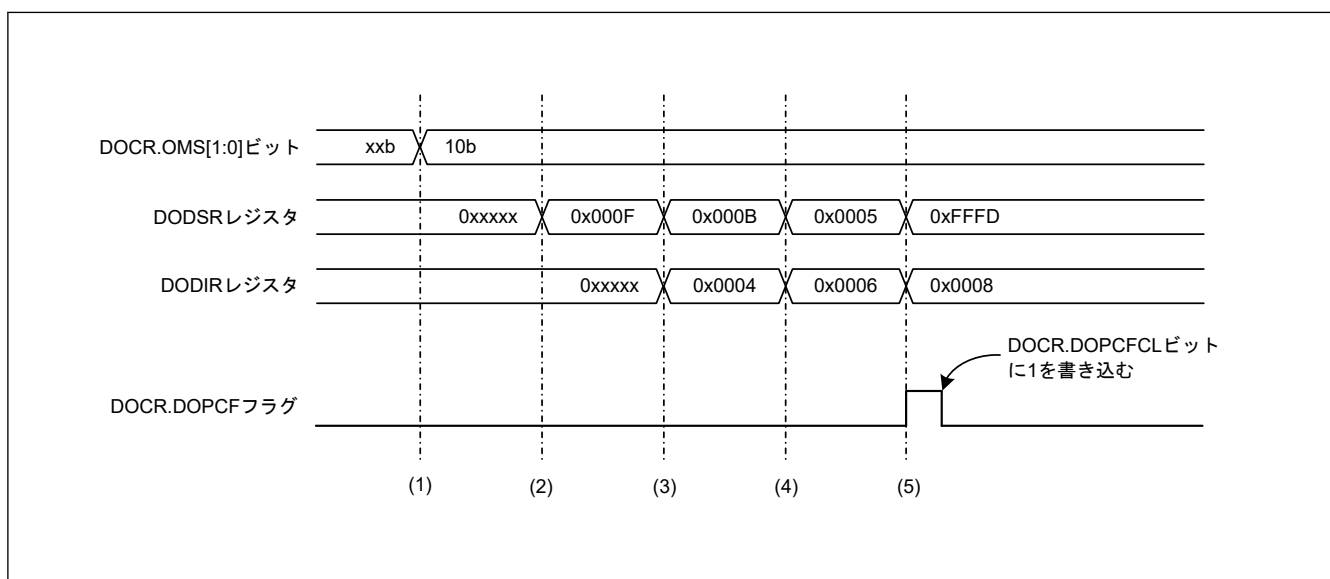
| 割り込み要求 | ステータスフラグ | 割り込み要因 |
|----------|----------|---|
| DOC 割り込み | DOPCF | <ul style="list-style-type: none"> データ比較の結果が、DOCR.DCSEL ビットで選択した条件になったとき データ加算の結果が 0xFFFF より大きくなったとき データ減算の結果が 0x0000 より小さくなったとき |

31.5 イベントリンクコントローラ (ELC) へのイベント信号出力

DOC は以下の条件で ELC にイベント信号を出力します。

- データ比較の結果が一致または不一致のとき
- データの加算結果が 0xFFFF より大きいとき
- データの減算結果が 0x0000 より小さいとき

この信号を使用して、あらかじめ設定していたモジュールの動作を開始させることができます。また、割り込み要求として使用することもできます。イベント信号が発生すると、DOC フラグ (DOCR.DOPCF) が 1 になります。

31.6 使用上の注意事項

31.6.1 モジュールストップ機能の設定

モジュールストップコントロールレジスタ C (MSTPCRC) により、DOC の動作禁止/許可を設定することが可能です。リセット後の値では、DOC の動作は停止します。モジュールストップ状態を解除することにより、レジスタへのアクセスが可能になります。詳細は、「10. 低消費電力モード」を参照してください。

32. SRAM

32.1 概要

本 MCU は、パリティビットチェック機能を備えた高密度内蔵 SRAM モジュールを搭載しています。パリティチェックは、全 SRAM 領域で実行されます。

SRAM の仕様を表 32.1 に示します。

表 32.1 SRAM の仕様

| 項目 | 内容 |
|-----------|--------------------------------|
| SRAM 容量 | SRAM0: 16 KB |
| SRAM アドレス | SRAM0: 0x2000_4000~0x2000_7FFF |
| アクセス(注1) | 読み出し/書き込みともに 0 ウェイトで動作 |
| パリティ | 8 ビットデータと 1 ビットパリティの偶数パリティ |
| エラーチェック機能 | 偶数パリティエラーチェック |

注. SRAM0 と Trace RAM は共有されます。Trace RAM の仕様については ARM® CoreSight™ MTB-M23 Technical Reference Manual (ARM DDI 0564C)を参照してください。

注 1. アクセルサイクルに関しては、「32.3.3. アクセスサイクル」を参照してください。

32.2 レジスタの説明

32.2.1 PARIOAD : SRAM パリティエラー検出後動作レジスタ

Base address: SRAM = 0x4000_2000

Offset address: 0x00

| | | | | | | | | |
|---------------|---|---|---|---|---|---|---|-----|
| Bit position: | 7 | 6 | 5 | 4 | 3 | 2 | 1 | 0 |
| Bit field: | — | — | — | — | — | — | — | OAD |

Value after reset: 0 0 0 0 0 0 0 0 0

| ビット | シンボル | 機能 | R/W |
|-----|------|-------------------------------------|-----|
| 0 | OAD | 検出後の動作 0: ノンマスカブル割り込み 1: リセット | R/W |
| 7:1 | — | 読むと 0 が読めます。書く場合、0 としてください。 | R/W |

PARIOAD レジスタは、パリティエラー検出時の動作を制御します。本レジスタへの書き込みは SRAM プロテクトレジスタ (SRAMPRCR) によって保護されています。このビットに書き込む前に、常に SRAMPRCR レジスタの SRAMPRCR ビットを 1 に設定してください。SRAM にアクセス中は、PARIOAD レジスタへ書き込まないでください。

OAD ビット (検出後の動作)

OAD ビットは、パリティエラーが検出された場合、リセットまたはノンマスカブル割り込みのどちらを発生させるかを指定します。OAD ビットは SRAM0 に対して共用です。

32.2.2 SRAMPRCR : SRAM プロテクトレジスタ

Base address: SRAM = 0x4000_2000

Offset address: 0x04

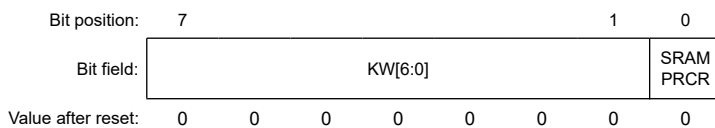

| ビット | シンボル | 機能 | R/W |
|-----|----------|--|-----|
| 0 | SRAMPRCR | レジスタ書き込み制御 0: 保護対象のレジスタへの書き込みを禁止 1: 保護対象のレジスタへの書き込みを許可 | R/W |
| 7:1 | KW[6:0] | 書き込みキーコード SRAMPRCR ビットへの書き込みを許可または禁止します。 | W |

SRAMPRCR ビット (レジスタ書き込み制御)

SRAMPRCR ビットは、PARIOAD レジスタのライトモードを制御します。1 にすると PARIOAD レジスタへの書き込みが許可されます。本ビットに書き込む場合は、常に KW[6:0] ビットに 0x78 を同時に書き込んでください。

KW[6:0] ビット (書き込みキーコード)

KW[6:0] ビットは、SRAMPRCR ビットへの書き込みを許可または禁止します。SRAMPRCR ビットに書き込む場合、常にそれらのビットに 0x78 を同時に書き込んでください。0x78 以外の値を KW[6:0] ビットに書き込むと、SRAMPRCR ビットは更新されません。KW[6:0] ビットは読むと常に 0x00 が読み出されます。

32.2.3 トレースコントロール (MTB 用)

マイクロトレースバッファ (MTB) には、トレース機能の動作を制御するプログラマブルレジスタ、POSITION レジスタ、MASTER レジスタ、FLOW レジスタ、BASE レジスタがあります。表 32.2 にベースアドレスのオフセット順にレジスタを示します。

表 32.2 MTB レジスタのアドレス

| アドレス | レジスタ | リセット時の値 |
|------------------|--------------|--|
| MTB_BASE + 0x000 | MTB_POSITION | ビット[31:0] = UNKNOWN |
| MTB_BASE + 0x004 | MTB_MASTER | ビット[31] = 0、ビット[30:10] = UNKNOWN、 ビット[9:8] = 0、ビット[7] = 1、ビット[6:5] = 0、 ビット[4:0] = UNKNOWN |
| MTB_BASE + 0x008 | MTB_FLOW | ビット[31:2] = UNKNOWN、ビット[1:0] = 0 |
| MTB_BASE + 0x00C | MTB_BASE | ビット[31:0] = 0x2000_4000 |

注. MTB_BASE: 0x4001_9000

上記レジスタの詳細は、ARM® CoreSight™ MTB-M23 Technical Reference Manual (ARM DDI 0564C) を参照してください。

注. 予約アドレスまたは未使用アドレスの場所にはアクセスしないでください。

トレース用の MTB は 0x2000_4000~0x2000_7FFF の範囲に制限されています。

32.2.4 CoreSight™ (MTB 用)

レジスタおよびアクセスタイプについて、詳しくは、ARM® CoreSight™ Architecture Specification を参照してください。表 32.3 にベースアドレスのオフセット順にレジスタを示します。

表 32.3 CoreSight™ のアドレス

| アドレス | レジスタ |
|------------------------|----------------|
| MTB_BASE + 0xFF0~0xFFC | コンポーネント ID |
| MTB_BASE + 0xFE0~0xFDC | ペリフェラル ID |
| MTB_BASE + 0xFC0 | デバイス種別 ID |
| MTB_BASE + 0xFC8 | デバイスコンフィグレーション |
| MTB_BASE + 0xFBC | デバイスアーキテクチャ |
| MTB_BASE + 0xFB8 | 認証ステータス |
| MTB_BASE + 0xFB4 | ロックステータス |
| MTB_BASE + 0xFB0 | ロックアクセス |

注. MTB_BASE: 0x4001_9000

これらのレジスタの詳細は、ARM® CoreSight™ MTB-M23 Technical Reference Manual (ARM DDI 0564C)を参照してください。

注. 予約アドレスまたは未使用アドレスの場所にはアクセスしないでください。

32.3 動作説明

32.3.1 パリティ計算機能

IEC60730 規格に準拠するには、SRAM データのチェックが必要です。データ書き込み時に 32 ビットデータ幅の SRAM に格納されている 8 ビットデータごとにパリティビットが付与され、データ読み出し時にパリティチェックが行われます。パリティエラーが発生すると、パリティエラー通知が生成されます。この機能は、リセットを実行するためにも使用できます。

パリティエラー通知には、PARIOAD レジスタの OAD ビットで、ノンマスカブル割り込みまたはリセットのいずれかを指定できます。OAD ビットが 1 のとき、パリティエラーはリセット機能に出力されます。OAD ビットが 0 のとき、パリティエラーはノンマスカブル割り込みとして ICU に出力されます。

パリティエラーはノイズにより発生することもあります。パリティエラーの原因がノイズか破損かを確認するには、[図 32.1](#) および [図 32.2](#) に示されたパリティチェックフローに従ってください。

ライトアクセスの後にリードアクセスを続けて実行すると、リードアクセスが優先的に実行されます。したがって、初期化中は、ライトアクセスの後に続けてリードアクセスを行わないでください。



図 32.1 SRAM パリティリセット許可の場合の SRAM パリティチェックのフロー



図 32.2 SRAM パリティ割り込み許可の場合の SRAM パリティチェックのフロー

32.3.2 SRAM エラー要因

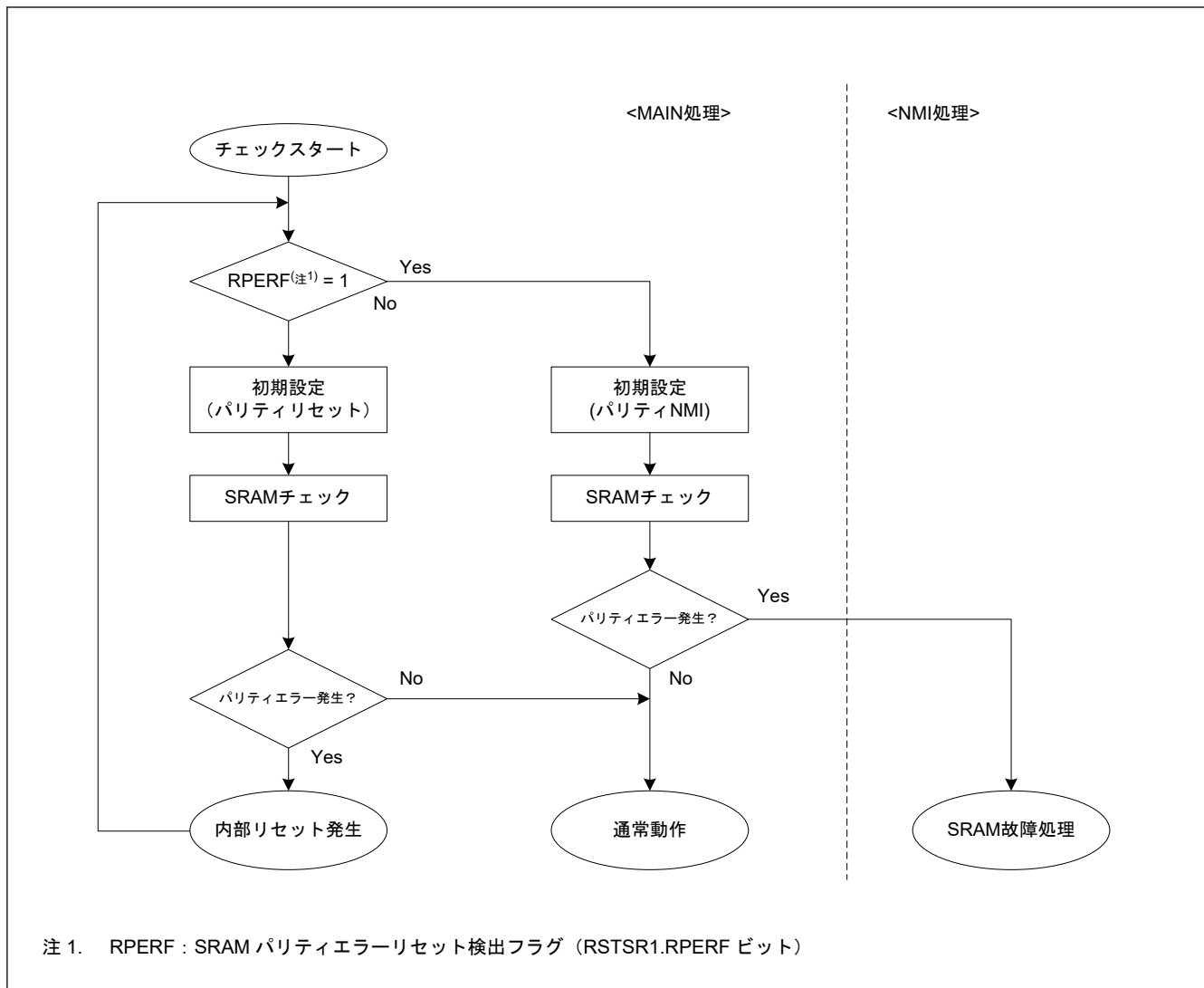
SRAM エラーの原因は、パリティエラーです。パリティエラーは、PARIOAD.OAD ビットの選択に基づき、ノンマスカブル割り込みまたはリセットのいずれかを発生させることが可能です。SRAM パリティエラーでは、DTC の起動はサポートされていません。

表 32.4 SRAM エラー要因

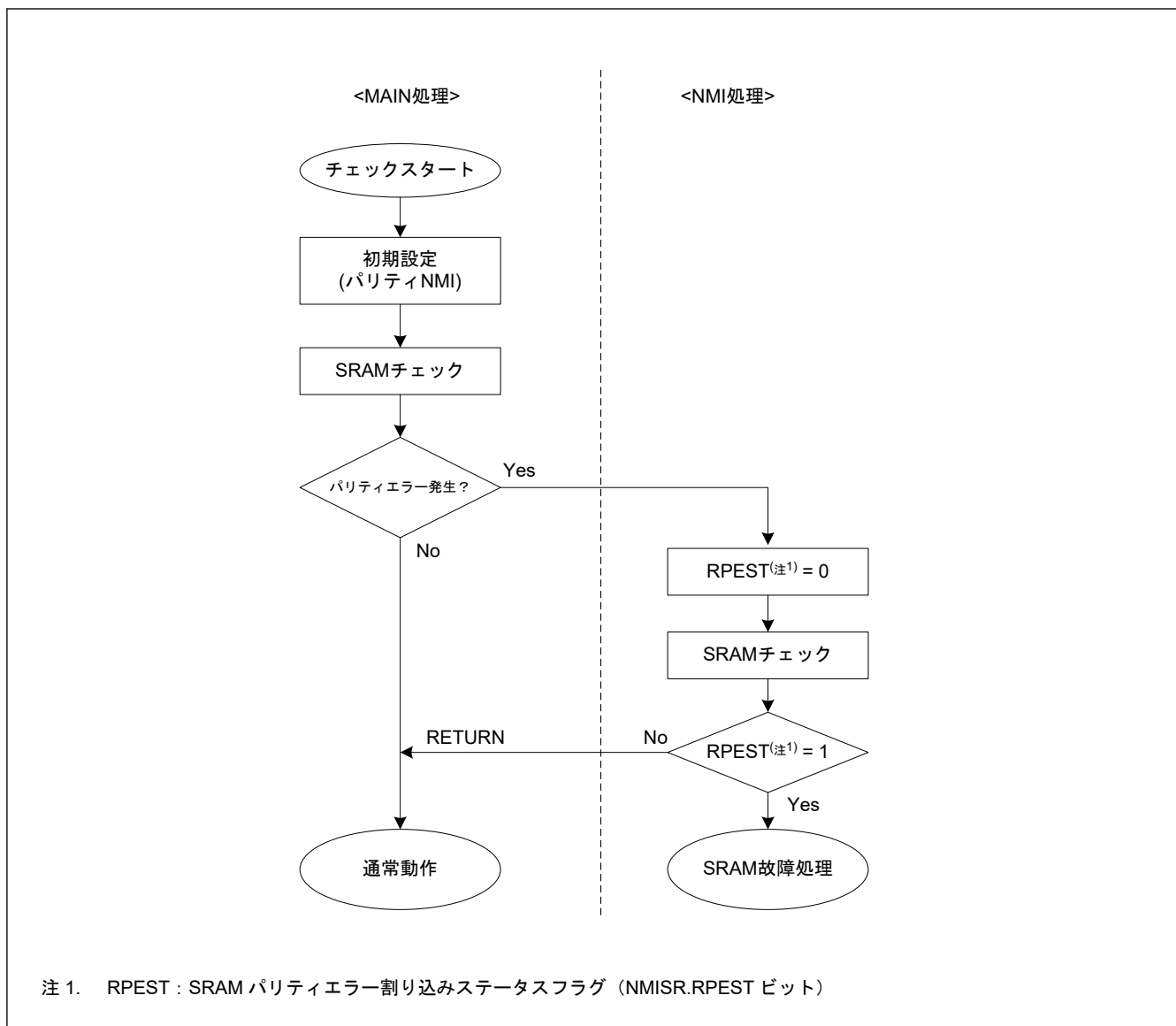
| SRAM エラー要因 | DTC の起動 |
|--------------------|---------|
| パリティエラー (SRAM0 領域) | 不可能 |

32.3.3 アクセスサイクル

表 32.5 SRAM0 (パリティ領域 0x2000_4000~0x2000_7FFF)

| 読み出し (サイクル) | | 書き込み (サイクル) | |
|-------------|----------------|-------------|----------------|
| ワードアクセス | ハーフワード/バイトアクセス | ワードアクセス | ハーフワード/バイトアクセス |
| 2 | | 2 | |

32.3.4 低消費電力機能

SRAM0 のヘッド領域である SRAM0 (パリティ領域) の 8 KB (0x2000_4000~0x2000_5FFF) を除き、SRAM0 の供給電圧はオフにできるため、ソフトウェアスタンバイモードでの消費電力はさらに低減できます。ソフトウェアスタンバイモードの詳細は、「10. 低消費電力モード」を参照してください。

32.4 使用上の注意事項

32.4.1 SRAM 領域からの命令フェッチ

SRAM0 を使用してプログラムを実行する場合、SRAM 領域を初期化して CPU が正確にデータをプリフェッチできるようにしてください。初期化されていない SRAM 領域から CPU がデータをプリフェッチすると、パリティエラーが発生する場合があります。4 バイト境界のプログラムの終了アドレスから 2 バイト領域を初期化してください。弊社からは、データの初期化には NOP 命令の使用を推奨します。

32.4.2 SRAM ストアバッファ

SRAM と CPU 間的高速アクセスのために、ストアバッファを使用します。SRAM へのストア命令の後、ロード命令が同じアドレスから実行される時、ロード命令は、SRAM のデータを読み出す代わりにバッファからデータを読み出すことがあります。SRAM のデータを正しく読み出すためには、以下の手順のいずれかを使います。

- SRAM (address = A) へ書き込みを行った後、NOP 命令を使い、それから SRAM (address = A) から読み出しを行います。
- SRAM (address = A) へ書き込みを行った後、SRAM (address = A) 以外の領域からデータ読み出しを行い、それから SRAM (address = A) から読み出しを行います。

33. フラッシュメモリ

33.1 概要

本 MCU は、最大 64 KB のコードフラッシュメモリと 2 KB のデータフラッシュメモリを内蔵しています。フラッシュコントロールブロック (FCB) は、プログラムコマンドを制御します。本製品では Silicon Storage Technology 社のライセンスである SuperFlash[®]技術を使用しています。

表 33.1 にコードフラッシュメモリとデータフラッシュメモリの仕様を、図 33.1 に関連モジュールのブロック図を示します。図 33.2 にコードフラッシュメモリの構成を、図 33.3 にデータフラッシュメモリの構成を示します。

表 33.1 コードフラッシュメモリとデータフラッシュメモリの仕様

| 項目 | コードフラッシュメモリ | データフラッシュメモリ |
|------------------|--|--|
| メモリ容量 | <ul style="list-style-type: none"> 64 KB/32 KB (ユーザー領域) コンフィグレーション設定領域 (「6. オプション設定メモリ」を参照) | 2 KB (データ領域) |
| リードサイクル | <ul style="list-style-type: none"> ICLK 周波数 ≤ 48 MHz MEMWAIT = 1 (ウェイトあり) 1 回の読み出し動作に 3 サイクル必要 ICLK 周波数 ≤ 32 MHz MEMWAIT = 0 (ウェイトなし) 1 回の読み出し動作に 2 サイクル必要 | <ul style="list-style-type: none"> ICLK 周波数 ≤ 48 MHz FLDWAIT1 = 1 (2 ウェイトあり) 1 回の読み出し動作に 4 サイクル必要 ICLK 周波数 ≤ 32 MHz FLDWAIT1 = 0 (1 ウェイトあり) 1 回の読み出し動作に 3 サイクル必要 |
| イレース後の値 | 0xFF | 0xFF |
| プログラム/イレース方式 | <ul style="list-style-type: none"> レジスタに設定した FCB コマンドを使用してコードフラッシュメモリおよびデータフラッシュメモリをプログラム/イレース 専用フラッシュメモリプログラマによるシリアルインタフェース通信を介したプログラム (シリアルプログラミング) ユーザープログラムによるフラッシュメモリのプログラム (セルフプログラミング) (注1) | |
| セキュリティ機能 | フラッシュメモリの不正改ざん/不正リードを防止 | |
| プロテクション機能 | フラッシュメモリの誤オーバーライトを防止 | |
| バックグラウンド動作 (BGO) | データフラッシュメモリのプログラム中にコードフラッシュメモリの読み出しが可能 | |
| プログラム/イレース単位 | <ul style="list-style-type: none"> ユーザー領域のプログラム: 32 ビット単位 ユーザー領域のイレース: 2 KB 単位 | <ul style="list-style-type: none"> データ領域のプログラム: 8 ビット単位 データ領域のイレース: 1 KB 単位 |
| その他の機能 | セルフプログラミング中の割り込み受け付け 本 MCU の初期設定でフラッシュメモリ拡張領域 (オプションバイト) の設定可能 | |
| オンボードプログラミング | シリアルプログラミングモード (SCI ブートモード) でのプログラム <ul style="list-style-type: none"> 調歩同期式シリアルインタフェース (SCI9) を使用 転送速度は自動調整 オンチップデバッグモードによるプログラム <ul style="list-style-type: none"> SWD インタフェースを使用 専用ハードウェアは必要なし ユーザープログラム中のコードフラッシュメモリ/データフラッシュメモリ書き換えルーチンによるプログラム <ul style="list-style-type: none"> システムをリセットすることなくコードフラッシュメモリ/データフラッシュメモリのプログラムが可能 | |

注 1. HOCO を安定発振させてください。「33.12. セルフプログラミング」を参照してください。



図 33.1 フラッシュメモリ関連モジュールのブロック図

33.2 メモリ構造

図 33.2 にコードフラッシュメモリのマッピングを、表 33.2 にコードフラッシュメモリのリードアドレスとプログラム/イレース (P/E) アドレスを示します。コードフラッシュメモリのユーザー領域は 2 KB のブロックに分割されており、各ブロック単位でイレース可能です。ユーザー領域は、ユーザープログラムの格納に使用できません。

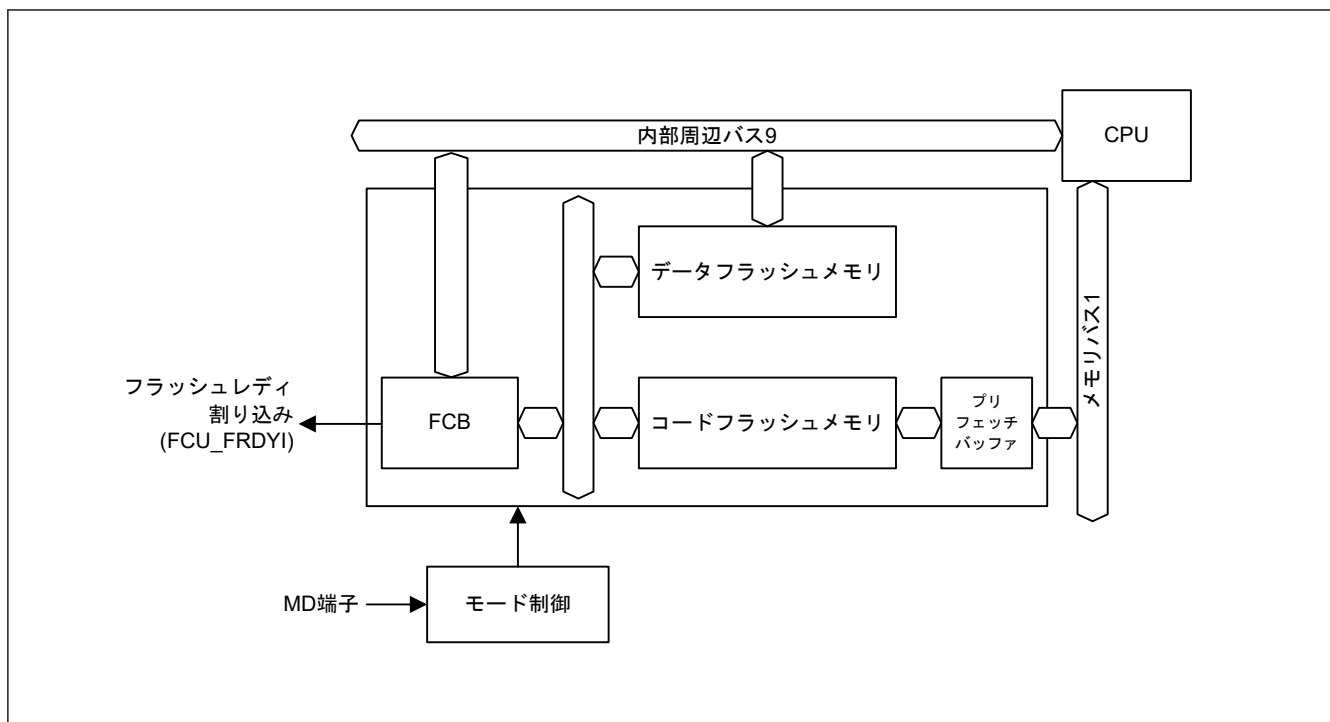

図 33.2 コードフラッシュメモリマッピング

表 33.2 コードフラッシュメモリのリードアドレスと P/E アドレス

| コードフラッシュメモリのサイズ | リードアドレス | P/E アドレス | ブロック数 |
|-----------------|-------------------------|-------------------------|-------|
| 64 KB | 0x0000_0000~0x0000_FFFF | 0x0000_0000~0x0000_FFFF | 0~31 |
| 32 KB | 0x0000_0000~0x0000_7FFF | 0x0000_0000~0x0000_7FFF | 0~15 |

図 33.3 にデータフラッシュメモリのマッピングを、表 33.3 にデータフラッシュメモリのリードアドレスとプログラム/イレース (P/E) アドレスを示します。データフラッシュメモリのデータ領域は 1 KB のブロックに分割されており、各ブロック単位でイレース可能です。

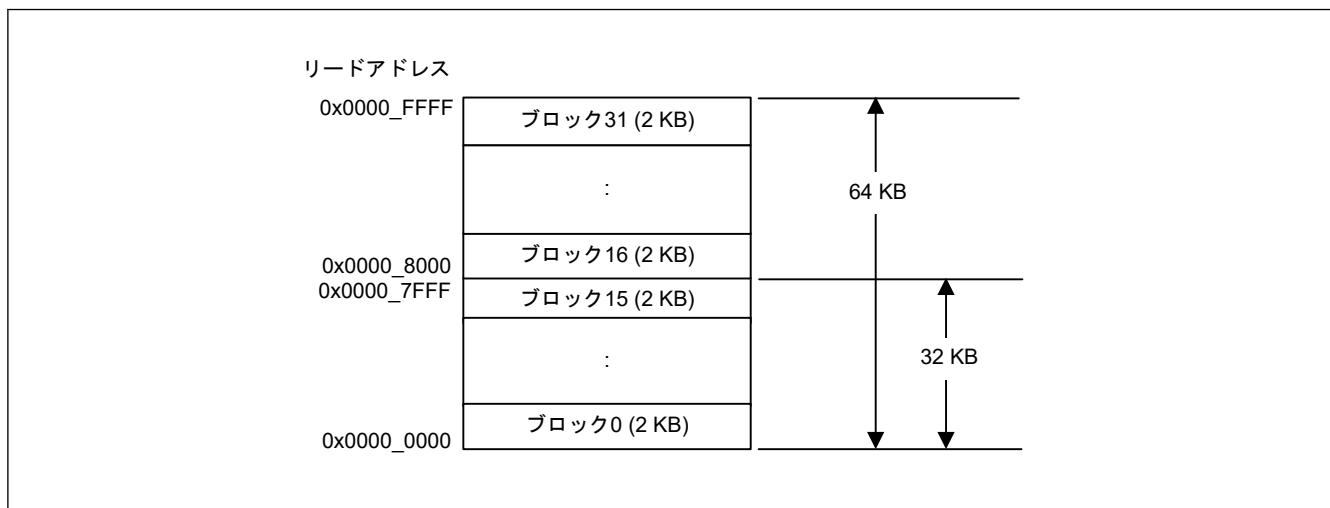

図 33.3 データフラッシュメモリマッピング

表 33.3 データフラッシュメモリのリードアドレスと P/E アドレス

| データフラッシュメモリのサイズ | リードアドレス | P/E アドレス | ブロック数 |
|-----------------|-------------------------|-------------------------|-------|
| 2 KB | 0x4010_0000~0x4010_07FF | 0xFE00_0000~0xFE00_07FF | 0, 1 |

33.3 レジスタの説明

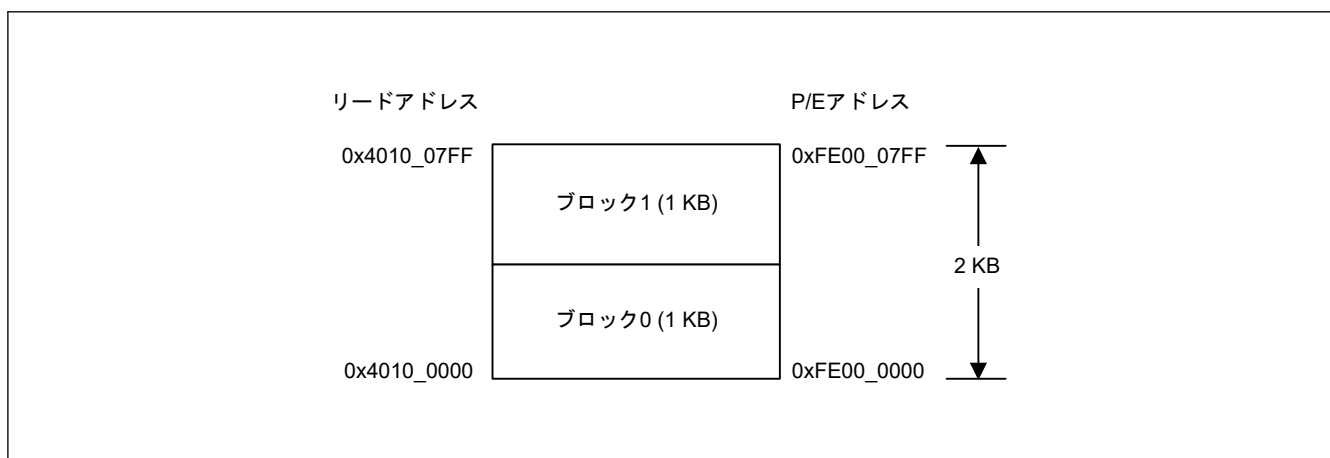
33.3.1 DFLCTL : データフラッシュコントロールレジスタ

Base address: FLCN = 0x407E_C000

Offset address: 0x0090

| | | | | | | | | |
|---------------|---|---|---|---|---|---|---|-------|
| Bit position: | 7 | 6 | 5 | 4 | 3 | 2 | 1 | 0 |
| Bit field: | — | — | — | — | — | — | — | DFLEN |

Value after reset: 0 0 0 0 0 0 0 0 0

| ビット | シンボル | 機能 | R/W |
|-----|-------|--|-----|
| 0 | DFLEN | データフラッシュアクセス許可(注1) 0: データフラッシュへのアクセス禁止 1: データフラッシュへのアクセス許可 | R/W |
| 7:1 | — | 読むと 0 が読めます。書く場合、0 としてください。 | R/W |

注 1. スタートアップ領域情報およびセキュリティプログラムコマンド、アクセスウィンドウ情報プログラムコマンド、および OCDID プログラムコマンドを発行する前に、DFLCTL.DFLEN ビットが 1 になっている必要があります。

DFLCTL レジスタは、データフラッシュへのアクセス（読み出し、プログラム、イレース）の許可/禁止を設定します。DFLCTL.DFLEN ビットを設定すると、データフラッシュの読み出し前、またはデータフラッシュ P/E モード移行前に、データフラッシュ STOP 復帰時間 (t_{DSTOP}) が必要になります。

33.3.2 PFBER : プリフェッチバッファイネーブルレジスタ

Base address: FLCN = 0x407E_C000

Offset address: 0x3FC8

| | | | | | | | | |
|---------------|---|---|---|---|---|---|---|------|
| Bit position: | 7 | 6 | 5 | 4 | 3 | 2 | 1 | 0 |
| Bit field: | — | — | — | — | — | — | — | PFBE |

Value after reset: 0 0 0 0 0 0 0 0 0

| ビット | シンボル | 機能 | R/W |
|-----|------|--|-----|
| 0 | PFBE | プリフェッチバッファイネーブルビット 0: プリフェッチバッファ無効 1: プリフェッチバッファ有効 | R/W |
| 7:1 | — | 読むと0が読めます。書く場合、0としてください。 | R/W |

33.3.3 FENTRYR : フラッシュ P/E モードエントリレジスタ

Base address: FLCN = 0x407E_C000

Offset address: 0x3FB0

| | | | | | | | | | | | | | | | | |
|---------------|------------|----|----|----|----|----|---|---------|---|---|---|---|---|---|---|---------|
| Bit position: | 15 | 14 | 13 | 12 | 11 | 10 | 9 | 8 | 7 | 6 | 5 | 4 | 3 | 2 | 1 | 0 |
| Bit field: | FEKEY[7:0] | | | | | | | FENTRYD | — | — | — | — | — | — | — | FENTRY0 |

Value after reset: 0 0 0 0 0 0 0 0 0 0 0 0 0 0 0 0 0

| ビット | シンボル | 機能 | R/W |
|------|------------|--|-----|
| 0 | FENTRY0 | コードフラッシュ P/E モードエントリ 0 0: コードフラッシュはリードモード 1: コードフラッシュは P/E モード | R/W |
| 6:1 | — | 読むと0が読めます。書く場合、0としてください。 | R/W |
| 7 | FENTRYD | データフラッシュ P/E モードエントリ 0: データフラッシュはリードモード 1: データフラッシュは P/E モード | R/W |
| 15:8 | FEKEY[7:0] | キーコード | W |

コードフラッシュやデータフラッシュの書き込みをするには、FENTRY0 ビットまたは FENTRYD ビットのいずれかに 1 を設定して、P/E モードに遷移する必要があります。FENTRY0 ビットまたは FENTRYD ビットをクリアすると、コードフラッシュやデータフラッシュは読み出しモードになりますが、これらのビットの値を変更する際はその値を事前に確認する必要があります。「33.13.1. シーケンサモード」を参照してください。

FENTRY0 ビット (コードフラッシュ P/E モードエントリ 0)

[1 になる条件]

- FENTRYR レジスタが 0x0000 から 0xAA01 になったとき

[0 になる条件]

- バイトアクセスによってデータが書き込まれたとき
- FEKEY[7:0] ビットに 0xAA 以外の値が設定され、FENTRYR レジスタに書き込まれたとき
- FENTRYR レジスタが 0xAA00 に設定されたとき
- FENTRYR レジスタが 0x0000 以外の状態で、レジスタにデータが書き込まれたとき

FENTRYD ビット (データフラッシュ P/E モードエントリ)

[1 になる条件]

- FENTRYR レジスタが 0x0000 から 0xAA80 になったとき

[0 になる条件]

- バイトアクセスによってデータが書き込まれたとき
- FEKEY[7:0] ビットに 0xAA 以外の値が設定され、FENTRYR レジスタに書き込まれたとき
- FENTRYR レジスタが 0xAA00 に設定されたとき
- FENTRYR レジスタが 0x0000 以外の状態で、レジスタにデータが書き込まれたとき

FEKEY[7:0] ビット (キーコード)

FEKEY[7:0] ビットは、FENTRY0 ビットまたは FENTRYD ビットを不正な設定から保護します。

FEKEY[7:0] を 0xAA にすると、FENTRY0 ビットまたは FENTRYD ビットの設定が許可されます。FEKEY[7:0] ビットは、読むと 0x00 が読めます。

33.3.4 FPR : プロテクションアンロックレジスタ

Base address: FLCN = 0x407E_C000

Offset address: 0x0180

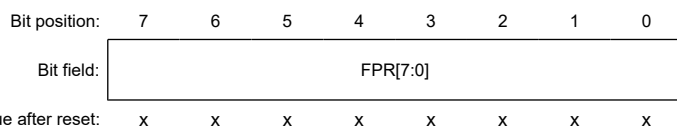

| ビット | シンボル | 機能 | R/W |
|-----|----------|--|-----|
| 7:0 | FPR[7:0] | プロテクションの解除 本レジスタは、CPU が暴走したときに、FPMCR レジスタが誤って書き換えられないよう保護します。 | R/W |

FPR[7:0] ビット (プロテクションの解除)

FPMCR レジスタへの書き込みは、以下の手順を使用してレジスタにアクセスした際にのみ許可されます。

プロテクションを解除する手順：

1. FPR レジスタに 0xA5 を書きます。
2. FPMCR レジスタに設定値を書きます。
3. FPMCR レジスタに反転した設定値を書きます。
4. FPMCR レジスタにもう一度設定値を書きます。

データの書き込みに指定した手順以外が使用された場合、FPSR.PERR フラグが 1 になります。

33.3.5 FPSR : プロテクションアンロックステータスレジスタ

Base address: FLCN = 0x407E_C000

Offset address: 0x0184

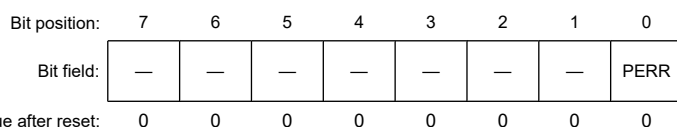

| ビット | シンボル | 機能 | R/W |
|-----|------|-------------------------------------|-----|
| 0 | PERR | プロテクトエラーフラグ 0: エラーなし 1: エラー発生 | R |

| ビット | シンボル | 機能 | R/W |
|-----|------|--------------|-----|
| 7:1 | — | 読むと 0 が読めます。 | R |

PERR ビット (プロテクトエラーフラグ)

FPMCR レジスタが「プロテクションを解除する手順」で説明した方法以外でアクセスされた場合、データはレジスタに書き込まれず、このフラグが 1 になります。

[1 になる条件]

- FPMCR レジスタが「[33.3.4. FPR : プロテクションアンロックレジスタ](#)」の「プロテクションを解除する手順」に記載した方法以外でアクセスされたとき

[0 になる条件]

- FPMCR レジスタが「[33.3.4. FPR : プロテクションアンロックレジスタ](#)」の「プロテクションを解除する手順」に記載した方法でアクセスされたとき

33.3.6 FPMCR : フラッシュ P/E モードコントロールレジスタ

Base address: FLCN = 0x407E_C000

Offset address: 0x0100

| | | | | | | | | |
|--------------------|---|---|---|------|-------|---|------|---|
| Bit position: | 7 | 6 | 5 | 4 | 3 | 2 | 1 | 0 |
| Bit field: | — | — | — | FMS1 | RPDIS | — | FMS0 | — |
| Value after reset: | 0 | 0 | 0 | 0 | 1 | 0 | 0 | 0 |

| ビット | シンボル | 機能 | R/W |
|-----|-------|---|-----|
| 0 | — | 読むと 0 が読めます。書く場合、0 としてください。 | R/W |
| 1 | FMS0 | フラッシュ動作モード選択 0 0: FMS1 = 0: 読み出しモード FMS1 = 1: データフラッシュ P/E モード 1: FMS1 = 0: コードフラッシュ P/E モード FMS1 = 1: 設定禁止 | R/W |
| 2 | — | 読むと 0 が読めます。書く場合、0 としてください。 | R/W |
| 3 | RPDIS | コードフラッシュ P/E 禁止 0: コードフラッシュ書き込みを許可 1: コードフラッシュ書き込みを禁止 | R/W |
| 4 | FMS1 | フラッシュ動作モード選択 1 FMS0 ビットの説明を参照 | R/W |
| 7:5 | — | 読むと 0 が読めます。書く場合、0 としてください。 | R/W |

FLWT レジスタは、フラッシュメモリの動作モードを設定します。権限なく設定はできないように保護されています。

このレジスタ書き込み制御方法については、[図 33.15](#) と [図 33.17](#) を参照してください。

保護の解除の方法については、「[33.3.4. FPR : プロテクションアンロックレジスタ](#)」を参照してください。

FMS0 ビット、FMS1 ビット (フラッシュ動作モード選択 0、フラッシュ動作モード選択 1)

本ビットは、フラッシュメモリの動作モードを設定します。

[コードフラッシュメモリをリードモードからフラッシュ P/E モードに遷移する方法]

FMS1 = 0、FMS0 = 1、RPDIS = 0 に設定してください。モード設定時間 t_{MS} ([「35. 電気的特性」](#)を参照) 待機してください。

[データフラッシュメモリをリードモードからフラッシュ P/E モードに遷移する方法]

FMS1 = 1、FMS0 = 0、RPDIS = 0 に設定してください。

[コードフラッシュメモリをコードフラッシュ P/E モードからリードモードに遷移する方法]

FMS1 = 0、FMS0 = 0、RPDIS = 1 に設定してください。

リードモード遷移時間（「35. 電気的特性」を参照）待機してください。

RPDIS ビット（コードフラッシュ P/E 禁止）

RPDIS ビットは、権限なく書き込みができないように保護されています。RPDIS ビットを 0 に設定することで、コードフラッシュメモリの書き込みをできるようになります。

33.3.7 FISR : フラッシュ初期設定レジスタ

Base address: FLCN = 0x407E_C000

Offset address: 0x01D8

| | | | | | | | | |
|--------------------|----------|---|-----------|---|---|---|---|---|
| Bit position: | 7 | 6 | 5 | 4 | 3 | 2 | 1 | 0 |
| Bit field: | SAS[1:0] | | PCKA[5:0] | | | | | |
| Value after reset: | 0 | 0 | 0 | 0 | 0 | 0 | 0 | 0 |

| ビット | シンボル | 機能 | R/W |
|-----|-----------|--|-----|
| 5:0 | PCKA[5:0] | Flash-IF クロック通知 | R/W |
| 7:6 | SAS[1:0] | スタートアップ領域選択 1 0: スタートアップ領域が一時的にデフォルト領域に切り替わる 1 1: スタートアップ領域が一時的に代替領域に切り替わる その他: スタートアップ領域はエクストラ領域の設定に従って選択される | R/W |

注. 本レジスタは、P/E モード時のみ設定およびクリアできます。また、SAS[1:0]ビットは、FSPR が 1 の時のみ設定およびクリアできます。FSPR ビットはアクセスウィンドウの保護フラグで、Extra 領域に格納されます。

PCKA[5:0]ビット（Flash-IF クロック通知）

フラッシュ書き込みのハードウェアシーケンスは、PCKA[5:0]ビットに従ってコマンドを実行します。そのため、書き込みの実行前かつ書き込み中でない時に、PCKA[5:0]ビットを Flash-IF クロック (ICLK) に従って設定する必要があります。

注. 誤った周波数設定は、フラッシュマクロを破損する恐れがあります。

周波数が整数でない（たとえば 31.5 MHz）ときに、PCKA[5:0] ビットを設定する方法を以下に説明します。

[周波数が 4 MHz より高い場合]

非整数の周波数の切り上げ値を設定します。

たとえば、周波数が 31.5 MHz ならば、32 MHz (PCKA = 011111b) を設定します。

[周波数が 4 MHz 以下である場合]

非整数の周波数を使用してはなりません。1、2、3、または 4 MHz の周波数を使用します。

表 33.4 周波数設定

| Flash-IF クロック 周波数 [MHz] | PCKA[5:0] | Flash-IF クロック 周波数 [MHz] | PCKA[5:0] | Flash-IF クロック 周波数 [MHz] | PCKA[5:0] |
|-------------------------------|-----------|-------------------------------|-----------|-------------------------------|-----------|
| 48 | 100111b | 32 | 011111b | 24 | 010111b |
| 20 | 010011b | 19 | 010010b | 18 | 010001b |
| 17 | 010000b | 16 | 001111b | 15 | 001110b |
| 14 | 001101b | 13 | 001100b | 12 | 001011b |
| 11 | 001010b | 10 | 001001b | 9 | 001000b |
| 8 | 000111b | 7 | 000110b | 6 | 000101b |
| 5 | 000100b | 4 | 000011b | 3 | 000010b |
| 2 | 000001b | 1 | 000000b | — | — |

SAS[1:0] ビット (スタートアップ領域選択)

SAS[1:0] ビットは、スタートアップ領域を選択します。スタートアップ領域を変更するには、次の方法を使用できます。

- SAS[1:0] ビットが 00b または 01b で、エクストラ領域のスタートアップ領域設定に従ってスタートアップ領域を選択する場合、スタートアップ領域はその設定に従って選択されます。設定は、リセット解除後に有効になります。
- SAS[1:0] ビットに 10b を書いて、スタートアップ領域を一時的にデフォルト領域に切り替える場合、エクストラ領域のスタートアップ領域設定に関わらず、本レジスタにデータが書き込まれた直後に、スタートアップ領域がデフォルト領域に切り替わります。その後にリセットが発生した場合、領域は、エクストラ領域のスタートアップ領域設定に従って選択されます。
- SAS[1:0] ビットに 11b を書いて、スタートアップ領域を一時的に代替領域に切り替える場合、エクストラ領域のスタートアップ領域設定に関わらず、スタートアップ領域は代替領域に切り替わります。その後にリセットが発生した場合、領域は、エクストラ領域のスタートアップ領域設定に従って選択されます。

33.3.8 FRESETR : フラッシュリセットレジスタ

Base address: FLCN = 0x407E_C000

Offset address: 0x0124

| | | | | | | | | |
|--------------------|---|---|---|---|---|---|---|------------|
| Bit position: | 7 | 6 | 5 | 4 | 3 | 2 | 1 | 0 |
| Bit field: | — | — | — | — | — | — | — | FRES ET |
| Value after reset: | 0 | 0 | 0 | 0 | 0 | 0 | 0 | 0 |

| ビット | シンボル | 機能 | R/W |
|-----|--------|--|-----|
| 0 | FRESET | レジスタのソフトウェアリセット 0: フラッシュプログラミング関連のレジスタをリセットしない 1: フラッシュプログラミング関連のレジスタをリセットする | R/W |
| 7:1 | — | 読むと 0 が読めます。書く場合、0 としてください。 | R/W |

FRESET ビット (レジスタのソフトウェアリセット)

本ビットが 1 になると、FASR、FSARH、FSARL、FEARH、FEARL、FWBH0、FWBL0、FCR、FEXCR レジスタがリセットされます。本ビットを 0 にすると、対応するレジスタのリセット状態を解除できます。FRESET ビットが 1 のとき、ソフトウェアコマンドの実行は許可されません。

33.3.9 FASR : フラッシュ領域選択レジスタ

Base address: FLCN = 0x407E_C000

Offset address: 0x0104

| | | | | | | | | |
|--------------------|---|---|---|---|---|---|---|-----|
| Bit position: | 7 | 6 | 5 | 4 | 3 | 2 | 1 | 0 |
| Bit field: | — | — | — | — | — | — | — | EXS |
| Value after reset: | 0 | 0 | 0 | 0 | 0 | 0 | 0 | 0 |

| ビット | シンボル | 機能 | R/W |
|-----|------|--|-----|
| 0 | EXS | エクストラ領域選択 0: ユーザー領域またはデータ領域 1: エクストラ領域 | R/W |
| 7:1 | — | 読むと 0 が読めます。書く場合、0 としてください。 | R/W |

注. 本レジスタは、P/E モード時のみ設定およびクリアできます。

EXS ビット (エクストラ領域選択)

FEXCR レジスタを使用してエクストラ領域をプログラムするときは、EXS ビットを 1 に設定してください。エクストラ領域をプログラムしない場合は、本ビットを 0 にします。

33.3.10 FCR : フラッシュコントロールレジスタ

Base address: FLCN = 0x407E_C000

Offset address: 0x0114

| | | | | | | | | |
|--------------------|------|------|---|-----|----------|---|---|---|
| Bit position: | 7 | 6 | 5 | 4 | 3 | 2 | 1 | 0 |
| Bit field: | OPST | STOP | — | DRC | CMD[3:0] | | | |
| Value after reset: | 0 | 0 | 0 | 0 | 0 | 0 | 0 | 0 |

| ビット | シンボル | 機能 | R/W |
|-----|----------|--|-----|
| 3:0 | CMD[3:0] | ソフトウェアコマンド設定 0x1: プログラム 0x3: ブランクチェック (コードフラッシュ) 0x4: ブロックイレース 0x5: 連続リード 0x6: チップイレース 0xB: ブランクチェック (データフラッシュ) その他: 設定禁止(注1) | R/W |
| 4 | DRC | データリード完了 0: データをリードしていないか、次のデータを要求中 1: データリード完了 | R/W |
| 5 | — | 読むと 0 が読めます。書く場合、0 としてください。 | R/W |
| 6 | STOP | 処理強制停止 本ビットを 1 に設定すると、実行中の処理を強制的に停止できます。 | R/W |
| 7 | OPST | 処理開始 0: 処理停止 1: 処理開始 | R/W |

注. 本レジスタは、P/E モード時のみ設定およびクリアできます。また、ソフトウェアコマンドを実行している時には、FRESETR レジスタでリセットできません。

注 1. FSTATR1.FRDY ビットが 1 である場合の、FCR レジスタへの 0x00 書き込みは除きます。

CMD[3:0]ビット (ソフトウェアコマンド設定)

以下に、各ソフトウェアコマンドの機能を説明します。

[プログラム]

FWBH0 レジスタと FWBL0 レジスタのデータをフラッシュマクロの FSARH レジスタと FSARL レジスタで示すアドレスに書き込みます。

[ブランクチェック]

フラッシュマクロが FSARH レジスタと FSARL レジスタで示す開始アドレスから FEARH レジスタと FEARL レジスタで示す終了アドレスにかけてブランク (書き込みされていない) 状態であるかどうかを確認します。ブランクチェックコマンドは、フラッシュマクロの領域内で実行可能です。

注. ブランクチェック結果で、フラッシュメモリが消去されたことを保証することはできません。

[ブロックイレース]

フラッシュメモリのブロックを消去します。

消去対象のブロックの開始アドレスを FSARH レジスタと FSARL レジスタで設定し、消去対象のブロックの終了アドレスを FEARH レジスタと FEARL レジスタで設定します。指定以外の設定をした場合、消去は正しく実行されません。ブロックイレースコマンドは、フラッシュマクロの領域内で実行可能です。

[連続リード]

FSARH レジスタと FSARL レジスタで示す開始アドレスから FEARH レジスタと FEARL レジスタで示す終了アドレスまでのフラッシュマクロを読み出します。読み出しデータは、FRBH レジスタと FRBL レジスタに格納されます。連続リードコマンドはフラッシュマクロの領域内で実行可能です。

[チップイレース]

フラッシュマクロの全ブロックを消去します。

消去対象のブロックの開始アドレスを FSARH レジスタと FSARL レジスタで設定し、消去対象のブロックの終了アドレスを FEARH レジスタと FEARL レジスタで設定します。指定以外の設定をした場合、消去は正しく実行されません。

DRC ビット (データリード完了)

連続リードコマンドを実行し、FRBH レジスタと FRBL レジスタを読み出した後、DRC ビットに 1 を書くとリードデータの処理が終了します。DRC ビットに 0 を書くと、次のデータの読み出しが始まります。

STOP ビット (処理強制停止)

STOP ビットは、イレースコマンドやブランクチェックコマンドの実行を停止します。

STOP ビットに 1 を設定したら、FSTATR1.FRDY ビットが 1 (処理完了) になるのを待ってから、OPST ビットを 0 にしてください。

OPST ビット (処理開始)

OPST ビットは、CMD[2:0] ビットに設定されたコマンドを開始します。OPST ビットを 0 に設定したら、FSTATR1 レジスタの FRDY ビットが 1 になってからコマンドの実行を停止します。それから、FRDY ビットが 0 になったことを確認する必要があります。

- 注.
- フラッシュプログラムの ID 認証がフェイルした場合は、コマンドを実行できません。
 - プログラミング、ブロックイレース、リードコマンドは、各コマンドがアクセスウィンドウで保護された領域を指定した場合、実行できません。

33.3.11 FEXCR : フラッシュエクストラ領域コントロールレジスタ

Base address: FLCN = 0x407E_C000

Offset address: 0x01DC

| | | | | | | | | |
|--------------------|------|---|---|---|---|----------|---|---|
| Bit position: | 7 | 6 | 5 | 4 | 3 | 2 | 1 | 0 |
| Bit field: | OPST | — | — | — | — | CMD[2:0] | | |
| Value after reset: | 0 | 0 | 0 | 0 | 0 | 0 | 0 | 0 |

| ビット | シンボル | 機能 | R/W |
|-----|----------|---|-----|
| 2:0 | CMD[2:0] | ソフトウェアコマンドの設定 010: アクセスウィンドウ情報プログラム スタートアップ領域選択およびセキュリティ設定 011: OCDID1 プログラム 100: OCDID2 プログラム 101: OCDID3 プログラム 110: OCDID4 プログラム その他: 設定禁止 ^(注1) | R/W |
| 6:3 | — | 読むと 0 が読めます。書く場合、0 としてください。 | R/W |
| 7 | OPST | 処理開始 0: 処理が停止する 1: 処理が開始する | R/W |

注. 本レジスタは、P/E モード時のみ設定およびクリアできます。また、ソフトウェアコマンドを実行している時には、FRESETR レジスタでリセットできません。

注 1. これには、FSTATR1.EXRDY ビットが 1 のときに FEXCR レジスタに 0x00 を書くことは含まれません。

FEXCR レジスタは、エクストラ領域をプログラムします。各コマンドを実行する前に、FWBL0 レジスタおよび FWBH0 レジスタを設定する必要があります。

FEXCR レジスタを使用してプログラムする場合、実行前にプログラミング領域が自動的に消去されるため、事前に消去する必要はありません。

CMD[2:0]ビット（ソフトウェアコマンドの設定）

CMD[2:0]ビットは、以下からソフトウェアコマンドを選択します。

- スタートアップ領域選択およびセキュリティ設定
- アクセスウィンドウ情報プログラム
- OCDID プログラム

各ソフトウェアコマンドの機能を以下に記載します。

[スタートアップ領域選択およびセキュリティ設定]

FWBL0/FWBH0 レジスタにデータを設定すると、このコマンドでスタートアップ領域をデフォルト領域 (8 KB) と代替領域 (次の 8 KB) から選択し、セキュリティを設定することができます。詳細は、「[33.9.1. スタートアッププログラムプロテクション](#)」を参照してください。

FWBH0 レジスタのビット[15]が 0 のとき、代替領域 (次の 8 KB) がスタートアップ領域として選択されます。

FWBH0 レジスタのビット[15]が 1 のとき、デフォルト領域 (8 KB) がスタートアップ領域として選択されます。

FWBL0 レジスタのビット[15]は 0 です。

- アクセスウィンドウ情報プログラムコマンドを実行できないため、アクセスウィンドウは更新できません。
- スタートアップ領域は変更できません。
- FISR レジスタの SAS ビットのデータは変更できません。

注. スタートアップ領域選択およびセキュリティ設定コマンドは、エクストラ領域の対応するビットを一度 0 にした後、1 にすることはできません。

スタートアップ領域選択およびセキュリティ設定のエクストラビットのマッピングを以下に示します。

表 33.5 スタートアップ領域選択およびセキュリティ設定のエクストラビットのマッピング (アドレス (P/E): 0x0000_0010)

| b31 | b30 | b29 | b28 | b27 | b26 | b25 | b24 | b23 | b22 | b21 | b20 | b19 | b18 | b17 | b16 |
|---------------|-----|-----|-----|-----|------------|-----|-----|-----|-----|-----|-----|-----|-----|-----|-----|
| SASM F(注1) | — | — | — | — | FAWE[10:0] | | | | | | | | | | |
| b15 | b14 | b13 | b12 | b11 | b10 | b9 | b8 | b7 | b6 | b5 | b4 | b3 | b2 | b1 | b0 |
| FSPR (注1) | — | — | — | — | FAWS[10:0] | | | | | | | | | | |

注 1. これらのビットは、一度 0 にすると 1 に変更することはできません。

[アクセスウィンドウ情報プログラム]

このコマンドは、領域プロテクションに使用されるアクセスウィンドウを設定します。保護された領域のプログラムコマンド、ブロックイレースコマンド、および連続リードコマンドは実行できません。アクセスウィンドウが設定されている (アクセスウィンドウの開始ブロックアドレスが終了ブロックアドレスと等しくない) とき、チップイレースコマンドは実行できません。アクセスウィンドウ情報プログラムコマンドを実行する前に、アクセスウィンドウの開始ブロックアドレスを FWBL0 レジスタのビット[10:0] に設定し、アクセスウィンドウの終了ブロックアドレスの次のブロックアドレスを FWBH0 レジスタのビット[10:0] に設定する必要があります。開始アドレスと終了アドレスを同じ値に設定すると、コードフラッシュの全領域がアクセス可能になります。開始アドレスが終了ブロックアドレスより大きい場合、コードフラッシュの全領域がアクセス不可能になります。

アクセスウィンドウを設定する (アクセスウィンドウの終了ブロックアドレスが開始ブロックアドレスより大きい) 場合、開始ブロックアドレスの FWBL0[10]ビットは 0 にしなければなりません。

アクセスウィンドウ情報プログラムのエクストラビットのマッピングを以下に示します。

表 33.6 アクセスウィンドウ情報プログラムのエクストラビットのマッピング (アドレス (P/E): 0x0000_0010) (1/2)

| b31 | b30 | b29 | b28 | b27 | b26 | b25 | b24 | b23 | b22 | b21 | b20 | b19 | b18 | b17 | b16 |
|-----|-----|-----|-----|-----|-----|-----|-----|-----|-----|-----|-----|-----|-----|-----|-----|
| | | | | | | | | | | | | | | | |

表 33.6 アクセスウィンドウ情報プログラムのエクストラビットのマッピング (アドレス (P/E): 0x0000_0010) (2/2)

| | | | | | | | | | | | | | | | |
|---------------|-----|-----|-----|-----|------------|----|----|----|----|----|----|----|----|----|----|
| SASM F(注1) | — | — | — | — | FAWE[10:0] | | | | | | | | | | |
| b15 | b14 | b13 | b12 | b11 | b10 | b9 | b8 | b7 | b6 | b5 | b4 | b3 | b2 | b1 | b0 |
| FSPR (注1) | — | — | — | — | FAWS[10:0] | | | | | | | | | | |

注 1. これらのビット内のデータは、一度 0 にすると 1 に変更することはできません。

[OCDID1-4 プログラム]

これらのコマンドは、OCDID[127:0]ビットを設定します。

表 33.7 OCDID 設定

| コマンド | OCDID | FWBH0 | FWBL0 |
|--------------|---------------|----------------|---------------|
| OCDID1 プログラム | OCDID[31:0] | OCDID[31:16] | OCDID[15:0] |
| OCDID2 プログラム | OCDID[63:32] | OCDID[63:48] | OCDID[47:32] |
| OCDID3 プログラム | OCDID[95:64] | OCDID[95:80] | OCDID[79:64] |
| OCDID4 プログラム | OCDID[127:96] | OCDID[127:112] | OCDID[111:96] |

OCDID1-4 プログラムのエクストラビットのマッピングを以下に示します。

表 33.8 OCDID1-4 プログラムのエクストラビットのマッピング (アドレス (P/E): 0x0000_0018)

| | | | | | | | | | | | | | | | |
|--------------|-----|-----|-----|-----|-----|-----|-----|-----|-----|-----|-----|-----|-----|-----|-----|
| b31 | b30 | b29 | b28 | b27 | b26 | b25 | b24 | b23 | b22 | b21 | b20 | b19 | b18 | b17 | b16 |
| OCDID[31:16] | | | | | | | | | | | | | | | |
| b15 | b14 | b13 | b12 | b11 | b10 | b9 | b8 | b7 | b6 | b5 | b4 | b3 | b2 | b1 | b0 |
| OCDID[15:0] | | | | | | | | | | | | | | | |

表 33.9 OCDID1-4 プログラムのエクストラビットのマッピング (アドレス (P/E): 0x0000_0020)

| | | | | | | | | | | | | | | | |
|--------------|-----|-----|-----|-----|-----|-----|-----|-----|-----|-----|-----|-----|-----|-----|-----|
| b31 | b30 | b29 | b28 | b27 | b26 | b25 | b24 | b23 | b22 | b21 | b20 | b19 | b18 | b17 | b16 |
| OCDID[63:48] | | | | | | | | | | | | | | | |
| b15 | b14 | b13 | b12 | b11 | b10 | b9 | b8 | b7 | b6 | b5 | b4 | b3 | b2 | b1 | b0 |
| OCDID[47:32] | | | | | | | | | | | | | | | |

表 33.10 OCDID1-4 プログラムのエクストラビットのマッピング (アドレス (P/E): 0x0000_0028)

| | | | | | | | | | | | | | | | |
|--------------|-----|-----|-----|-----|-----|-----|-----|-----|-----|-----|-----|-----|-----|-----|-----|
| b31 | b30 | b29 | b28 | b27 | b26 | b25 | b24 | b23 | b22 | b21 | b20 | b19 | b18 | b17 | b16 |
| OCDID[95:80] | | | | | | | | | | | | | | | |
| b15 | b14 | b13 | b12 | b11 | b10 | b9 | b8 | b7 | b6 | b5 | b4 | b3 | b2 | b1 | b0 |
| OCDID[79:64] | | | | | | | | | | | | | | | |

表 33.11 OCDID1-4 プログラムのエクストラビットのマッピング (アドレス (P/E): 0x0000_0030)

| | | | | | | | | | | | | | | | |
|----------------|-----|-----|-----|-----|-----|-----|-----|-----|-----|-----|-----|-----|-----|-----|-----|
| b31 | b30 | b29 | b28 | b27 | b26 | b25 | b24 | b23 | b22 | b21 | b20 | b19 | b18 | b17 | b16 |
| OCDID[127:112] | | | | | | | | | | | | | | | |
| b15 | b14 | b13 | b12 | b11 | b10 | b9 | b8 | b7 | b6 | b5 | b4 | b3 | b2 | b1 | b0 |
| OCDID[111:96] | | | | | | | | | | | | | | | |

OPST ビット (処理開始)

OPST ビットは、CMD[2:0] ビットに設定されたコマンドを開始します。OPST ビットを 0 にすると、FSTATR1 レジスタの EXRDY ビットが 1 になった後、コマンドの実行が終了されます。EXRDY ビットが 0 であることを確認する必要があります。

33.3.12 FSARH : フラッシュ処理開始アドレスレジスタ H

Base address: FLCN = 0x407E_C000

Offset address: 0x0110

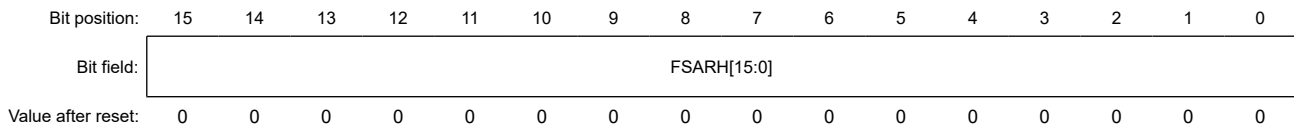

| ビット | シンボル | 機能 | R/W |
|------|-------------|---|-----|
| 15:0 | FSARH[15:0] | フラッシュ処理開始アドレス H フラッシュ処理開始アドレス上位 16 ビット 詳細は、FSARL を参照してください。 | R/W |

注. 本レジスタは、P/E モード時のみ設定およびクリアできます。b8~b5 ビットに書き込む場合は、0 としてください。読むと 0 が読めます。

33.3.13 FSARL : フラッシュ処理開始アドレスレジスタ L

Base address: FLCN = 0x407E_C000

Offset address: 0x0108

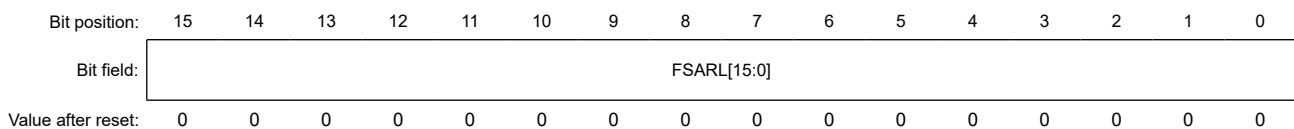

| ビット | シンボル | 機能 | R/W |
|------|-------------|---|-----|
| 15:0 | FSARL[15:0] | フラッシュ処理開始アドレス L フラッシュ処理開始アドレス下位 16 ビット | R/W |

注. 本レジスタは、P/E モード時のみ設定およびクリアできます。

FSARH および FSARL レジスタは、ソフトウェアコマンドの開始アドレスを設定します。FEXCR レジスタで設定されるソフトウェアコマンドを実行中に、FSARH および FSARL レジスタを読み出すと、値は不定値になります。プログラムコマンドの実行後、ソフトウェアコマンドのシーケンサによって、データは自動的にインクリメントされます。プログラムコマンドの自動インクリメント機能は、次のアドレスが連続アドレスの場合、FSARH および FSARL レジスタへの次のアドレスの設定を破棄します。インクリメントの単位は次のとおりです。

コードフラッシュ : +0x4

データフラッシュ : +0x1

フラッシュメモリのアドレスの詳細については、[図 33.2](#) と [図 33.3](#) を参照してください。

33.3.14 FEARH : フラッシュ処理終了アドレスレジスタ H

Base address: FLCN = 0x407E_C000

Offset address: 0x0120

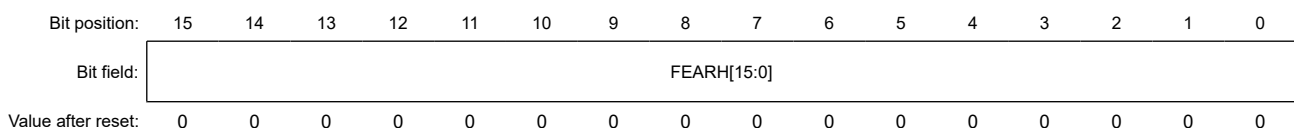

| ビット | シンボル | 機能 | R/W |
|------|-------------|--|-----|
| 15:0 | FEARH[15:0] | フラッシュ処理終了アドレス H フラッシュ処理終了アドレスの上位 16 ビット 詳細は、FEARL を参照してください。 | R/W |

注. 本レジスタは、P/E モード時のみ設定およびクリアできます。b8～b5 ビットに書き込む場合は、0 としてください。読むと 0 が読めます。

33.3.15 FEARL : フラッシュ処理終了アドレスレジスタ L

Base address: FLCN = 0x407E_C000

Offset address: 0x0118

| | | | | | | | | | | | | | | | | |
|--------------------|-------------|----|----|----|----|----|---|---|---|---|---|---|---|---|---|---|
| Bit position: | 15 | 14 | 13 | 12 | 11 | 10 | 9 | 8 | 7 | 6 | 5 | 4 | 3 | 2 | 1 | 0 |
| Bit field: | FEARL[15:0] | | | | | | | | | | | | | | | |
| Value after reset: | 0 | 0 | 0 | 0 | 0 | 0 | 0 | 0 | 0 | 0 | 0 | 0 | 0 | 0 | 0 | 0 |

| ビット | シンボル | 機能 | R/W |
|------|-------------|--|-----|
| 15:0 | FEARL[15:0] | フラッシュ処理終了アドレス L フラッシュ処理終了アドレスの下位 16 ビット | R/W |

注. 本レジスタは、P/E モード時のみ設定およびクリアできます。

FEARH および FEARL レジスタは、ブランクチェック、ブロックイレース、チップイレース、および連続リードコマンドの終了アドレスを設定します。FEXCR レジスタで設定されるソフトウェアコマンドを実行中に、FEARH および FEARL レジスタを読み出すと、値は不定値になります。

フラッシュメモリのアドレスについて詳しくは、[図 33.2](#) と [図 33.3](#) を参照してください。

33.3.16 FWBL0 : フラッシュライトバッファレジスタ L0

Base address: FLCN = 0x407E_C000

Offset address: 0x0130

| | | | | | | | | | | | | | | | | |
|--------------------|-------------|----|----|----|----|----|---|---|---|---|---|---|---|---|---|---|
| Bit position: | 15 | 14 | 13 | 12 | 11 | 10 | 9 | 8 | 7 | 6 | 5 | 4 | 3 | 2 | 1 | 0 |
| Bit field: | WDATA[15:0] | | | | | | | | | | | | | | | |
| Value after reset: | 0 | 0 | 0 | 0 | 0 | 0 | 0 | 0 | 0 | 0 | 0 | 0 | 0 | 0 | 0 | 0 |

| ビット | シンボル | 機能 | R/W |
|------|-------------|---|-----|
| 15:0 | WDATA[15:0] | フラッシュライトバッファ L0 フラッシュライトバッファデータ下位 16 ビット 詳細は、FWBH0 を参照してください。 | R/W |

注. 本レジスタは、P/E モード時のみ設定およびクリアできます。

33.3.17 FWBH0 : フラッシュライトバッファレジスタ H0

Base address: FLCN = 0x407E_C000

Offset address: 0x0138

| | | | | | | | | | | | | | | | | |
|--------------------|-------------|----|----|----|----|----|---|---|---|---|---|---|---|---|---|---|
| Bit position: | 15 | 14 | 13 | 12 | 11 | 10 | 9 | 8 | 7 | 6 | 5 | 4 | 3 | 2 | 1 | 0 |
| Bit field: | WDATA[15:0] | | | | | | | | | | | | | | | |
| Value after reset: | 0 | 0 | 0 | 0 | 0 | 0 | 0 | 0 | 0 | 0 | 0 | 0 | 0 | 0 | 0 | 0 |

| ビット | シンボル | 機能 | R/Wf |
|------|-------------|--|------|
| 15:0 | WDATA[15:0] | フラッシュライトバッファ H0 フラッシュライトバッファデータの上位 16 ビット | R/W |

注. 本レジスタは、P/E モード時のみ設定およびクリアできます。

FWBH0 レジスタと FWBL0 レジスタは、プログラムコマンド、スタートアップ選択とセキュリティ設定コマンド、アクセスウィンドウ情報プログラムコマンドと OCDID プログラムコマンドのプログラムデータを設定します。以下の表に、各コマンドによるデータの設定方法を説明します。

| レジスタ | レジスタに設定される内容 |
|----------------|---|
| FWBH0 FWBL0 | <ul style="list-style-type: none"> コードフラッシュのプログラムコマンドのプログラムデータのビット[31:0] データフラッシュのプログラムコマンドのプログラムデータのビット[7:0] スタートアップ選択およびセキュリティ設定コマンド、アクセスウィンドウ情報プログラムコマンド、および OCDID プログラムコマンドのプログラムデータのビット[31:0] |

33.3.18 FRBL0 : フラッシュリードバッファレジスタ L0

Base address: FLCN = 0x407E_C000

Offset address: 0x0188

Bit position: 15 14 13 12 11 10 9 8 7 6 5 4 3 2 1 0

Bit field: RDATA[15:0]

Value after reset: 0 0 0 0 0 0 0 0 0 0 0 0 0 0 0 0

| ビット | シンボル | 機能 | R/W |
|------|-------------|--|-----|
| 15:0 | RDATA[15:0] | フラッシュリードバッファ L0 RDATA[15:0]は、連続リードコマンド実行時に、コードフラッシュまたはデータフラッシュのリードデータのビット[15:0]を格納します。 データフラッシュが読み出されると、ビット[15:8]に 0x00 が格納されます。 | R |

33.3.19 FRBH0 : フラッシュリードバッファレジスタ H0

Base address: FLCN = 0x407E_C000

Offset address: 0x0190

Bit position: 15 14 13 12 11 10 9 8 7 6 5 4 3 2 1 0

Bit field: RDATA[15:0]

Value after reset: 0 0 0 0 0 0 0 0 0 0 0 0 0 0 0 0

| ビット | シンボル | 機能 | R/W |
|------|-------------|---|-----|
| 15:0 | RDATA[15:0] | フラッシュリードバッファ H0 RDATA[15:0]は、連続リードコマンド実行時に、コードフラッシュのリードデータのビット[31:16]を格納します。 | R |

33.3.20 FSTATR1 : フラッシュステータスレジスタ 1

Base address: FLCN = 0x407E_C000

Offset address: 0x012C

Bit position: 7 6 5 4 3 2 1 0

Bit field: EXRD Y FRDY — — — — DRRD Y —

Value after reset: 0 0 0 0 0 1 0 0

| ビット | シンボル | 機能 | R/W |
|-----|------|--------------|-----|
| 0 | — | 読むと 0 が読めます。 | R |

| ビット | シンボル | 機能 | R/W |
|-----|-------|--|-----|
| 1 | DRRDY | データリードレディフラグ 0: 各アドレスでの連続リードコマンドの読み出し処理が終了していない。 1: 各アドレスでの連続リードコマンドの読み出し処理が終了し、読み出しデータが FRBH レジスタおよび FRBL レジスタに格納された。 | R |
| 2 | — | 読むと 1 が読めます。 | R |
| 5:3 | — | 読むと 0 が読めます。 | R |
| 6 | FRDY | フラッシュレディフラグ 0: FCR レジスタのソフトウェアコマンドが終了していない。 1: FCR レジスタのソフトウェアコマンドが終了した。 | R |
| 7 | EXRDY | エクストラ領域レディフラグ 0: FEXCR レジスタのソフトウェアコマンドが終了していない。 1: FEXCR レジスタのソフトウェアコマンドが終了した。 | R |

FSTATR1 は、ソフトウェアコマンドの実行結果を確認するために使用されるステータスレジスタです。各フラグは、次のソフトウェアコマンド実行時に 0 にセットされます。

33.3.21 FSTATR2 : フラッシュステータスレジスタ 2

Base address: FLCN = 0x407E_C000

Offset address: 0x01F0

| Bit position: | 15 | 14 | 13 | 12 | 11 | 10 | 9 | 8 | 7 | 6 | 5 | 4 | 3 | 2 | 1 | 0 |
|--------------------|----|----|----|----|----|----|---|---|---|---|--------------|-------------|-----------|--------------|------------|-----------|
| Bit field: | — | — | — | — | — | — | — | — | — | — | EILGL ERR | ILGLE RR | BCER R | PRGE RR01 | PRGE RR | ERER R |
| Value after reset: | 0 | 0 | 0 | 0 | 0 | 0 | 0 | 0 | 0 | 0 | 0 | 0 | 0 | 0 | 0 | 0 |

| ビット | シンボル | 機能 | R/W |
|------|----------|--|-----|
| 0 | ERERR | イレースエラーフラグ 0: イレースが正常終了 1: イレース中にエラー発生 | R |
| 1 | PRGERR | プログラムエラーフラグ 0: プログラムが正常終了 1: プログラム中にエラー発生 | R |
| 2 | PRGERR01 | プログラムエラーフラグ 01 0: FEXCR レジスタによるプログラムが正常終了 1: プログラム中にエラー発生 | R |
| 3 | BCERR | ブランクチェックエラーフラグ 0: ブランクチェックが正常終了 1: ブランクチェック中にエラー発生 | R |
| 4 | ILGLERR | イリーガルコマンドエラーフラグ 0: 不正なソフトウェアコマンドまたは不正なアクセスの検出なし 1: 不正なコマンド、ないし不正なアクセスが検出された | R |
| 5 | EILGLERR | エクストラ領域イリーガルコマンドエラーフラグ 0: エクストラ領域への不正なコマンドまたは不正なアクセスの検出なし 1: エクストラ領域への不正なコマンドまたは不正なアクセスの検出あり | R |
| 15:6 | — | 読むと 0 が読めます。 | R |

FSTATR2 は、ソフトウェアコマンド実行結果を確認するために使うステータスレジスタです。各エラーフラグは、次のソフトウェアコマンド実行時に 0 に設定されます。

ERERR フラグ (イレースエラーフラグ)

消去時に FCR.STOP ビットが 1 (処理が強制停止した) になったとき、ERERR ビットの値は不定になります。

PRGERR フラグ (プログラムエラーフラグ)

FCR レジスタのプログラムコマンドまたは FEXCR レジスタの各コマンドが異常終了すると、PRGERR ビットが 1 になります。

PRGERR01 フラグ (プログラムエラーフラグ 01)

FEXCR レジスタの各コマンドが異常終了すると、PRGERR01 ビットが 1 になります。

ILGLERR フラグ (イリーガルコマンドエラーフラグ)

ILGLERR フラグは、FCR レジスタのソフトウェアコマンドの実行が予期しない状態であることを示します。

[1 になる条件]

- プログラミング、イレース、リードコマンドが、アクセスウィンドウ範囲で保護された領域に対して実行された。
- アクセスウィンドウが設定されているのに、チップイレースコマンドが実行された。(アクセスウィンドウの開始ブロックアドレスが終了ブロックアドレスと等しくない。)
- FSARH レジスタと FSARL レジスタで設定された開始アドレスが FEARH レジスタと FEARL レジスタで設定された終了アドレスより大きい状態で、ブランクチェック、ブロックイレース、連続リード、チップイレースコマンドが実行された。
- FASR.EXS ビットが 1 の状態で、プログラム、ブロックイレース、チップイレース、ブランクチェックコマンドが実行された。
- データフラッシュアドレスが FSARH レジスタと FSARL レジスタに設定され、ソフトウェアコマンドがコードフラッシュ P/E モードで実行された。
- コードフラッシュアドレスが FSARH レジスタと FSARL レジスタに設定され、ソフトウェアコマンドがデータフラッシュ P/E モードで実行された。
- コードフラッシュとデータフラッシュが同時に P/E モードに設定され、ソフトウェアコマンドが実行された。

[0 になる条件]

- 以下のソフトウェアコマンドが実行された。

EILGLERR フラグ (エクストラ領域イリーガルコマンドエラーフラグ)

EILGLERR フラグは、FEXCR レジスタのソフトウェアコマンドの実行が予期しない状態であることを示します。

[1 になる条件]

- FASR レジスタの EXS ビットが 0 の時に、FEXCR レジスタのソフトウェアコマンドが実行された。
- FSPR ビットが 0 の時に、アクセスウィンドウ情報プログラムコマンドが実行された。

[0 になる条件]

- 以下のソフトウェアコマンドが実行された。

33.3.22 FEAMH : フラッシュエラーアドレスモニタレジスタ H

Base address: FLCN = 0x407E_C000

Offset address: 0x01E8

| | | | | | | | | | | | | | | | | |
|--------------------|-------------|----|----|----|----|----|---|---|---|---|---|---|---|---|---|---|
| Bit position: | 15 | 14 | 13 | 12 | 11 | 10 | 9 | 8 | 7 | 6 | 5 | 4 | 3 | 2 | 1 | 0 |
| Bit field: | FEAMH[15:0] | | | | | | | | | | | | | | | |
| Value after reset: | 0 | 0 | 0 | 0 | 0 | 0 | 0 | 0 | 0 | 0 | 0 | 0 | 0 | 0 | 0 | 0 |

| ビット | シンボル | 機能 | R/W |
|------|-------------|--|-----|
| 15:0 | FEAMH[15:0] | フラッシュエラーアドレスモニタレジスタ H フラッシュエラーアドレスモニタの上位 16 ビット 詳細は、FEAML を参照してください。 | R/W |

33.3.23 FEAML : フラッシュエラーアドレスモニタレジスタ L

Base address: FLCN = 0x407E_C000

Offset address: 0x01E0

| | | | | | | | | | | | | | | | | |
|--------------------|-------------|----|----|----|----|----|---|---|---|---|---|---|---|---|---|---|
| Bit position: | 15 | 14 | 13 | 12 | 11 | 10 | 9 | 8 | 7 | 6 | 5 | 4 | 3 | 2 | 1 | 0 |
| Bit field: | FEAML[15:0] | | | | | | | | | | | | | | | |
| Value after reset: | 0 | 0 | 0 | 0 | 0 | 0 | 0 | 0 | 0 | 0 | 0 | 0 | 0 | 0 | 0 | 0 |

| ビット | シンボル | 機能 | R/W |
|------|-------------|--|-----|
| 15:0 | FEAML[15:0] | フラッシュエラーアドレスモニタレジスタ L フラッシュエラーアドレスモニタの下位 16 ビット | R/W |

ソフトウェアコマンドの実行の後、エラーアドレスが FEAMH レジスタと FEAML レジスタから取り出されます。フラッシュメモリのアドレス詳細については、[図 33.2](#) と [図 33.3](#) を参照してください。

33.3.24 FSCMR : フラッシュスタートアップ設定モニタレジスタ

Base address: FLCN = 0x407E_C000

Offset address: 0x01C0

| | | | | | | | | | | | | | | | | |
|--------------------|----|-------|----|----|----|----|---|-------|---|---|---|---|---|---|---|---|
| Bit position: | 15 | 14 | 13 | 12 | 11 | 10 | 9 | 8 | 7 | 6 | 5 | 4 | 3 | 2 | 1 | 0 |
| Bit field: | — | FSPR | — | — | — | — | — | SASMF | — | — | — | — | — | — | — | — |
| Value after reset: | 0 | x(注1) | 0 | 0 | 0 | x | x | x(注1) | 0 | 0 | 0 | 0 | 0 | 0 | 0 | 0 |

注 1. リセット後の値は、エクストラ領域の状態によって決まります。

| ビット | シンボル | 機能 | R/W |
|-------|-------|--|-----|
| 7:0 | — | 読むと 0 が読めます。 | R |
| 8 | SASMF | スタートアップ領域設定モニタフラグ 0: 代替領域を使用して起動する設定 1: デフォルト領域を使用して起動する設定 | R |
| 10:9 | — | 読み出し値は不定です。 | R |
| 11 | — | 読むと 0 が読めます。 | R |
| 13:12 | — | 読み出し値は不定です。 | R |
| 14 | FSPR | アクセスウィンドウプロテクションフラグ 0: アクセスウィンドウ設定禁止 1: アクセスウィンドウ設定許可 | R |
| 15 | — | 読むと 0 が読めます。 | R |

FSCMR レジスタは、エクストラ領域設定をモニタします。本レジスタのデータは、リセットシーケンス時、または FEXCR レジスタのソフトウェアコマンド実行時に更新されます。

33.3.25 FAWSMR : フラッシュアクセスウィンドウ開始アドレスモニタレジスタ

Base address: FLCN = 0x407E_C000

Offset address: 0x01C8

| | | | | | | | | | | | | | | | | |
|--------------------|------|----|----|----|----|-------------|---|---|---|---|---|---|---|---|---|---|
| Bit position: | 15 | 14 | 13 | 12 | 11 | 10 | 9 | 8 | 7 | 6 | 5 | 4 | 3 | 2 | 1 | 0 |
| Bit field: | FSPR | — | — | — | — | FAWS[10:0] | | | | | | | | | | |
| Value after reset: | 0 | 0 | 0 | 0 | 0 | ユーザー設定値(注1) | | | | | | | | | | |

注 1. ブランク品は、1 です。アクセスウィンドウ情報プログラムコマンド実行後は、FWBH0 レジスタの[10:0]ビットに設定された値と同じになります。

| ビット | シンボル | 機能 | R/W |
|-------|------------|--|-----|
| 10:0 | FAWS[10:0] | アクセスウィンドウ開始アドレス このレジスタは、領域プロテクションに使用されるアクセスウィンドウ開始アドレスの設定値を確認するために使用されます。 | R |
| 14:11 | — | 読むと 0 が読めます。 | R |
| 15 | FSPR | アクセスウィンドウプロテクションフラグ このビットは、FSCMR レジスタの FSPR ビットと同じ値になります。 | R |

33.3.26 FAWEMR : フラッシュアクセスウィンドウ終了アドレスモニタレジスタ

Base address: FLCN = 0x407E_C000

Offset address: 0x01D0

Bit position: 15 14 13 12 11 10 9 8 7 6 5 4 3 2 1 0

| | | | | | | | | | | | | | | | |
|------------|-----------|---|---|---|---|------------|--|--|--|--|--|--|--|--|--|
| Bit field: | SASM F | — | — | — | — | FAWE[10:0] | | | | | | | | | |
|------------|-----------|---|---|---|---|------------|--|--|--|--|--|--|--|--|--|

Value after reset: 0 0 0 0 0 ユーザー設定値(注1)

注 1. ブランク品は、1 です。アクセスウィンドウ情報プログラムコマンド実行後は、FWBL0 レジスタの[10:0]ビットに設定された値と同じになります。

| ビット | シンボル | 機能 | R/W |
|-------|------------|--|-----|
| 10:0 | FAWE[10:0] | アクセスウィンドウ終了アドレス このレジスタは、領域プロテクションに使用されるアクセスウィンドウ終了アドレスの設定値を確認するために使用されます。 | R |
| 14:11 | — | 読むと 0 が読めます。 | R |
| 15 | SASMF | スタートアップ領域設定モニタフラグ このビットは、FSCMR レジスタの SASMF ビットと同じ値になります。 | R |

33.3.27 UIDRn : ユニーク ID レジスタ n (n = 0~3)

Address: 0x0100_1C00 + n × 4

Bit position: 31 0

| | |
|------------|-----------|
| Bit field: | UID[31:0] |
|------------|-----------|

Value after reset: チップごとのユニーク値

| ビット | シンボル | 機能 | R/W |
|------|-----------|---------|-----|
| 31:0 | UID[31:0] | ユニーク ID | R |

UIDRn レジスタは、個々の MCU を識別するための 16 バイトの ID コード (ユニーク ID) を格納する読み出し専用レジスタです。UIDRn レジスタは 32 ビット単位で読み出してください。

33.3.28 PNRn : 型名レジスタ n (n = 0~3)

Address: 0x0100_1C10 + n × 4

Bit position: 31 0

| | |
|------------|-----------|
| Bit field: | PNR[31:0] |
|------------|-----------|

Value after reset: チップごとのユニーク値

| ビット | シンボル | 機能 | R/W |
|------|-----------|----|-----|
| 31:0 | PNR[31:0] | 型名 | R |

PNRn レジスタは、16 バイトの型名を格納する読み出し専用レジスタです。PNRn レジスタは 32 ビット単位で読み出してください。各バイトは製品一覧に示すように、製品の型名の ASCII コードに対応しています。

型名が'R7FA2E3072DFL'の場合、16 バイトの型名は以下のように格納されます。

アドレス 0x0100_1C10: 'L', 0x4C (ASCII コード)
 アドレス 0x0100_1C11: 'F', 0x46 (ASCII コード)
 アドレス 0x0100_1C12: 'D', 0x44 (ASCII コード)
 アドレス 0x0100_1C13: '2', 0x32 (ASCII コード)
 アドレス 0x0100_1C14: '7', 0x37 (ASCII コード)
 アドレス 0x0100_1C15: '0', 0x30 (ASCII コード)
 アドレス 0x0100_1C16: '3', 0x33 (ASCII コード)
 アドレス 0x0100_1C17: 'E', 0x45 (ASCII コード)
 アドレス 0x0100_1C18: '2', 0x32 (ASCII コード)
 アドレス 0x0100_1C19: 'A', 0x41 (ASCII コード)
 アドレス 0x0100_1C1A: 'F', 0x46 (ASCII コード)
 アドレス 0x0100_1C1B: '7', 0x37 (ASCII コード)
 アドレス 0x0100_1C1C: 'R', 0x52 (ASCII コード)
 アドレス 0x0100_1C1D: " " (空白) , 0x20 (ASCII コード)
 アドレス 0x0100_1C1E: " " (空白) , 0x20 (ASCII コード)
 アドレス 0x0100_1C1F: " " (空白) , 0x20 (ASCII コード)

33.3.29 MCUVER : MCU バージョンレジスタ



| ビット | シンボル | 機能 | R/W |
|-----|------------|-----------|-----|
| 7:0 | MCUVE[7:0] | MCU バージョン | R |

MCUVER レジスタは、MCU バージョンを格納する読み出し専用レジスタです。MCUVER レジスタは 8 ビット単位で読み出してください。値が高いほど MCU バージョンが新しいです。

33.4 フラッシュメモリからの命令プリフェッチ

フラッシュメモリには、コードの実行を高速化するための命令プリフェッチ機能があります。プリフェッチ機能は、プリフェッチバッファを有効にすることで使用できます。プリフェッチバッファを有効にするには、PFBER.PFBE ビットを 1 にします。

注. フラッシュメモリがプログラム/イレース動作中の場合、あらかじめ PFBER.PFBE ビットを 0 にしてください。

33.5 フラッシュメモリ関連の動作モード

図 33.4 にフラッシュメモリに関するモード遷移図を示します。モードの設定方法については、「3. 起動モード」を参照してください。



図 33.4 フラッシュメモリに関するモード遷移図

プログラム/イレースが可能なフラッシュメモリの領域、およびリセット時ブートプログラムを実行するフラッシュメモリの領域は各モードで異なります。表 33.12 に各モードの相違点を示します。

表 33.12 各モードの相違点

| 項目 | 通常動作モード | シリアルプログラミングモード (SCIブートモード) | オンチップデバッグモード (SWDブートモード) |
|------------------|--|--|--|
| プログラム/イレースが可能な領域 | <ul style="list-style-type: none"> コードフラッシュメモリ データフラッシュメモリ | <ul style="list-style-type: none"> コードフラッシュメモリ データフラッシュメモリ | <ul style="list-style-type: none"> コードフラッシュメモリ データフラッシュメモリ |
| ブロック単位イレース | 可能 | 可能 | 可能 |
| リセット時のブートプログラム | ユーザー領域のプログラム | シリアルプログラミング用組み込みプログラム | デバッグコマンドに依存 |

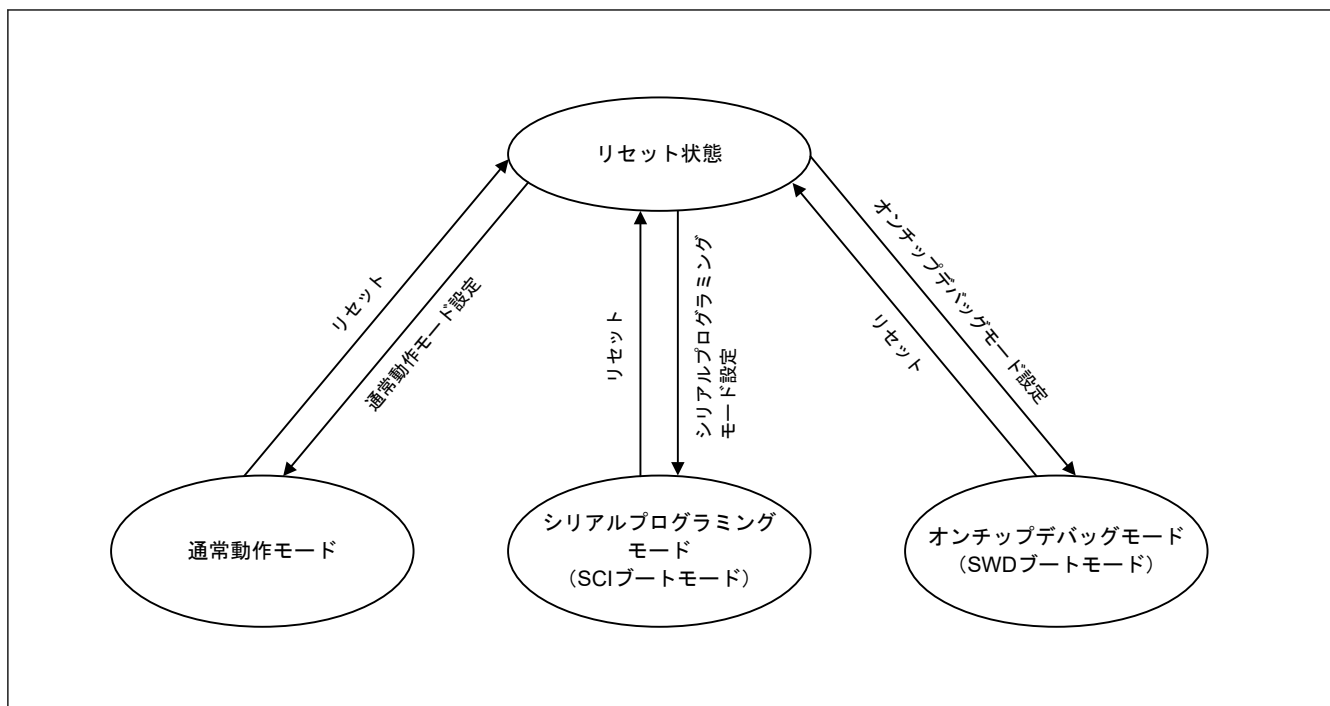
33.5.1 IDコードプロテクト

この機能は、プログラミングとオンチップデバッグを禁止します。IDコードプロテクト機能が有効な場合、デバイスはホストが送信したIDコードをフラッシュメモリに格納されているIDコードと比較し、有効または無効にします。プログラミングとオンチップデバッグは、この2つが一致する場合に限り許可されます。

フラッシュメモリのIDコードは、4つの32ビットワードで構成されます。IDコードのビット127とビット126は、IDコードプロテクト機能の有効/無効を判定し、ホストで使用する認証方法を決定します。IDコードがどのように認証方法を決定するかについて、表 33.13 に示します。

表 33.13 ID コードプロテクト機能の仕様

| ブートアップ時の動作モード | ID コード | プロテクト状態 | プログラマまたはオンチップデバッグ接続時の動作 |
|--|---|---------|--|
| シリアルプログラミングモード (SCI ブートモード) オンチップデバッグモード (SWD ブートモード) | 0xFF, ..., 0xFF (すべてのバイトが 0xFF) | プロテクト無効 | ID コードは検証されません。ID コードは常に一致して、シリアルプログラマまたはオンチップデバッグ(注1)への接続が許可されます。 |
| | ビット[127]=1、ビット[126]=1、かつ 16 バイトのうちの少なくとも 1 バイトが 0xFF 以外 | プロテクト有効 | ID コードの一致は、認証が終了し、シリアルプログラマまたはオンチップデバッグとの接続が許可されていることを示します。ID コードの不一致は、ID コードプロテクト待機状態への遷移を示します。シリアルプログラマまたはオンチップデバッグから送られてきた ID コードが ASCII コードの ALeRASE (0x414C_6552_4153_45FF_FFFF_FFFF_FFFF_FFFF) の場合、ユーザーフラッシュメモリ領域の内容は消去され、OSIS レジスタの全ビットが 1 になります。ただし、AWS.FSPR ビットが 0 またはセキュリティ MPU が有効の場合は、ユーザーフラッシュメモリ領域の内容は消去されません。 |
| | ビット[127]=1 およびビット[126]=0 | プロテクト有効 | ID コードの一致は、認証が終了し、シリアルプログラマまたはオンチップデバッグとの接続が許可されていることを示します。ID コードの不一致は、ID コードプロテクト待機状態への遷移を示します。 |
| | ビット[127]=0 | プロテクト有効 | ID コードは検証されません。ID コードは常に不一致であり、シリアルプログラマまたはオンチップデバッグへの接続は禁止されます。オンチップデバッグから送られてきた ID コードが ASCII コードの ALeRASE (0x414C_6552_4153_45FF_FFFF_FFFF_FFFF_FFFF) の場合、ユーザーフラッシュメモリ領域の内容は消去され、OSIS レジスタの全ビットが 1 になります。ただし、AWS.FSPR ビットが 0 またはセキュリティ MPU が有効の場合は、ユーザーフラッシュメモリ領域の内容は消去されません。 |

注 1. オンチップデバッグから ID コードを送信しないでください。または、オンチップデバッグから 0xFF, ..., 0xFF (すべてのバイトが 0xFF) の ID コードを送信してください。

33.6 機能概要

シリアルインタフェース経由 (シリアルプログラミングモード)、または SWD インタフェース経由 (オンチップデバッグモード) で、専用フラッシュメモリプログラマを使用してオンチップフラッシュメモリを書き換えることにより、ターゲットシステムへの実装前/実装後にかかわらずデバイスのプログラムが可能です。また、ユーザープログラムの書き換えを禁止するセキュリティ機能により、第三者によるプログラムの改ざんを防止できます。

ユーザープログラムによるプログラミング (セルフプログラミング) は、システムの製造/出荷後の更新が必要なアプリケーションに有効です。フラッシュメモリ領域を安全に書き換えるためのプロテクト機能もサポートしています。また、セルフプログラミング中の割り込み処理もサポートされており、外部通信およびその他の機能を実行している間もプログラミングを継続できます。表 33.14 は、プログラミング方式と関連する動作モードを示しています。

表 33.14 プログラミング方式

| プログラミング方式 | 機能概要 | 動作モード |
|-------------|---|----------------|
| シリアルプログラミング | SCI インタフェース経由で接続されている専用フラッシュメモリプログラマを用いて、ターゲットシステムへの実装後もフラッシュメモリをオンボードで書き換えることができます。 | シリアルプログラミングモード |
| | SCI インタフェースおよび専用プログラミングアダプタボードを経由して接続されている専用フラッシュメモリプログラマを用いて、ターゲットシステム実装前にフラッシュメモリのオフボード書き換えが可能です。 | |
| セルフプログラミング | シリアルプログラミング実行前にメモリに書き込まれたユーザープログラムによっても、フラッシュメモリを書き換えることができます。データフラッシュメモリの書き換え時には、バックグラウンドオペレーション機能によりコードフラッシュメモリからの命令フェッチまたはデータの読み出しが可能です。そのため、コードフラッシュメモリ上のプログラムを実行して、データフラッシュメモリを書き換えることができます。 | 通常動作モード |
| SWD プログラミング | SWD 経由で接続されている専用フラッシュメモリプログラマまたはオンチップデバッガを用いて、ターゲットシステムへの実装後もフラッシュメモリのオンボード書き換えが可能です。 | オンチップデバッグモード |
| | SWD および専用プログラミングアダプタボードを経由して接続されている専用フラッシュメモリプログラマまたはオンチップデバッガを用いて、ターゲットシステム実装前にフラッシュメモリのオフボード書き換えが可能です。 | |

表 33.15 に内蔵フラッシュメモリの機能一覧を示します。シリアルプログラミングではシリアルプログラマコマンドを使用してください。セルフプログラミングでは、プログラミングコマンドを使用して内蔵フラッシュメモリの読み出しまたはユーザープログラムの実行を行ってください。

表 33.15 基本機能

| 機能 | 機能概要 | サポートの有無 | |
|---------------|---|---------------------|----------------------------|
| | | シリアルプログラミング | セルフプログラミング/ SWD プログラミング |
| ブランクチェック | 指定したブロックがプログラムされていないことを確認します。 | なし | あり |
| ブロックイレース | 指定したブロックのメモリ内容のイレースを行います。 | あり | あり |
| プログラム | 指定したアドレスのプログラムを行います。 | あり | あり |
| リード | フラッシュメモリにプログラムしたデータの読み出しを行います。 | あり | なし（ユーザープログラムにて読み出しは可能） |
| ID コードプロテクト機能 | ホストが送信した ID コードとコードフラッシュメモリに格納されているコードとを比較します。これら 2 つが一致する場合、FCB は待機状態に遷移してホストからのプログラミングとイレースコマンドを待ちます。 | あり | なし（ID 認証は行わない） |
| セキュリティ設定 | シリアルプログラミング用のセキュリティ機能の設定を行います。 | △（有効から無効への切り替えのみ許可） | △（有効から無効への切り替えのみ許可） |
| プロテクション設定 | コードフラッシュメモリにおけるフラッシュ領域プロテクションのアクセスウィンドウを設定します。 | あり | あり |

内蔵フラッシュメモリは ID コードチェック機能をサポートしています。ID コードチェック認証は、シリアルプログラミングと SWD プログラミングで使用できるセキュリティ機能です。内蔵フラッシュメモリでサポートされるセキュリティ機能を表 33.16 に、セキュリティ設定時の動作を表 33.17 に示します。

表 33.16 セキュリティ機能

| 機能 | 内容 |
|-------|---|
| ID 認証 | シリアルプログラミング時のシリアルプログラマ接続を ID 認証結果で制御可能です。 |

表 33.17 セキュリティ設定時の動作

| 機能 | 各セキュリティ設定時のイレース/プログラミング/リード動作 | | セキュリティ設定に関する注意事項 |
|-------|---|---|--------------------------|
| | シリアルプログラミングとオンチップデバッグモード | セルフプログラミングモード | |
| ID 認証 | ID が不一致の場合 <ul style="list-style-type: none"> ブロックイレースコマンド：使用不可 プログラミングコマンド：使用不可 リードコマンド：使用不可 セキュリティ設定コマンド：使用不可 プロテクション設定コマンド：使用不可 ID が一致した場合 <ul style="list-style-type: none"> ブロックイレースコマンド：使用可能 プログラミングコマンド：使用可能 リードコマンド：使用可能 セキュリティ設定コマンド：使用可能 プロテクション設定コマンド：使用可能 | <ul style="list-style-type: none"> ブランクチェック：使用可能 ブロックイレース：使用可能 プログラミング：使用可能 セキュリティ設定：使用可能 プロテクション設定：使用可能 | セルフプログラミングモード ID 認証は行わない |

33.6.1 コンフィグレーション設定領域ビットマップ

図 33.5 に、ID 認証、スタートアップ領域の選択、アクセスウィンドウプロテクション、セキュリティ設定機能で使用するビットを示します。ブートプログラムは、必ずこれらのビットを 16 進数データとして使用しなければなりません。



図 33.5 構成領域ビットマップ

33.6.2 スタートアップ領域選択

スタートアップ領域選択機能によって、ブートプログラムの安全な更新が可能になります。スタートアップ領域のサイズは 8 KB で、ユーザー領域に配置されています。FCB は、構成領域スタートアップ領域選択フラグ (AWS.BTFLG) に基づきスタートアップ領域のアドレスを制御します。スタートアップ領域は FSPR ビットでロックすることが可能です。

図 33.6 に、スタートアッププログラムのプロテクションの概要を示します。

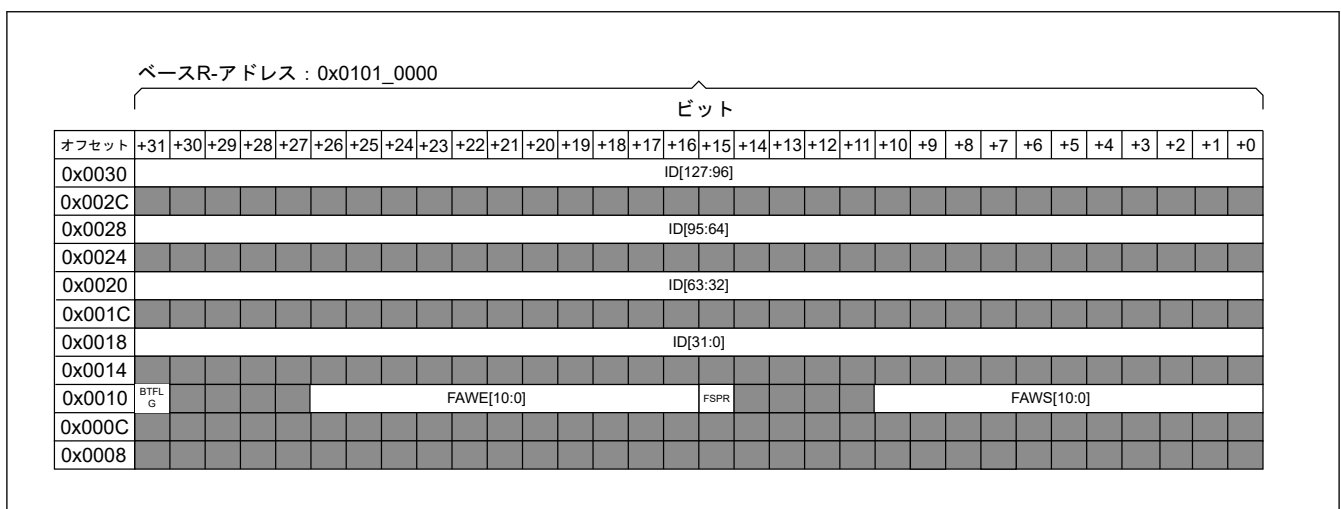

図 33.6 スタートアッププログラムプロテクションの概要

33.6.3 アクセスウィンドウによるプロテクション

アクセスウィンドウの外側にあるフラッシュメモリ領域にプログラムまたはブロックイレースコマンドを発行すると、コマンドロック状態に陥ります。アクセスウィンドウは、コードフラッシュメモリのユーザー領域においてのみ有効です。アクセスウィンドウは、セルフプログラミングモード、シリアルプログラミングモード、およびオンチップデバッグモードにおいて、プロテクション機能を提供します。図 33.7 に、フラッシュ領域プロテクションの概要を示します。

アクセスウィンドウは、FAWS[10:0]ビットおよびFAWE[10:0]ビットの両方で指定されています。「6.2.4. AWS : アクセスウィンドウ設定レジスタ」を参照してください。以下に、各種条件でのFAWE[10:0]ビットおよびFAWS[10:0]ビットの設定を説明します。

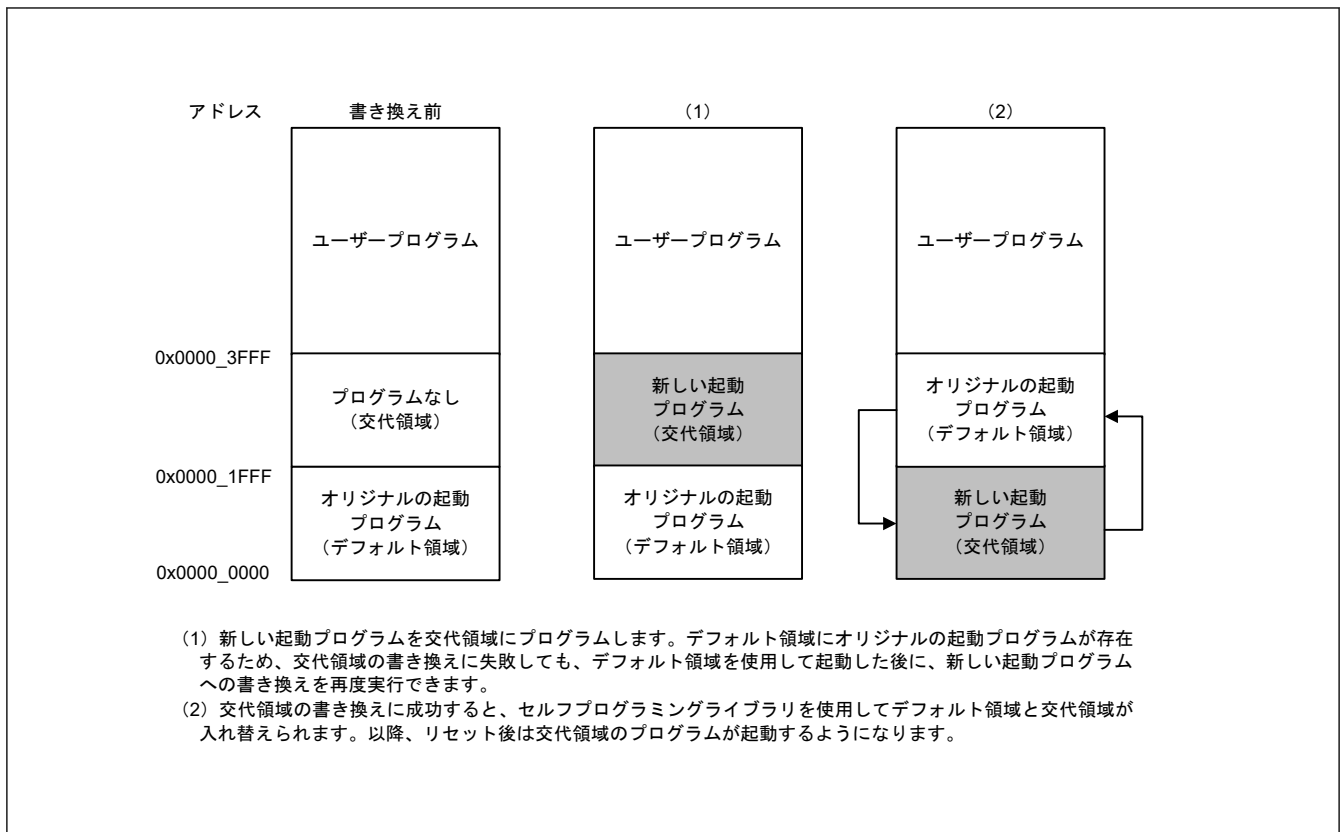
- FAWE[10:0] = FAWS[10:0] : P/E コマンドは、コードフラッシュメモリのユーザー領域のどこでも実行できます。
- FAWE[10:0] > FAWS[10:0] : P/E コマンドは、FAWS ビットで指示されたブロックから、FAWE[10:0]ビットで指示されたブロックより 1 つ下のブロックまでのウィンドウにおいてのみ実行できます。
- FAWE[10:0] < FAWS[10:0] : P/E コマンドは、コードフラッシュメモリのユーザー領域のどこでも実行できません。



図 33.7 フラッシュ領域プロテクションの概要

33.7 プログラムコマンド

FCB は、プログラムコマンドを制御します。

33.8 サスペンド動作

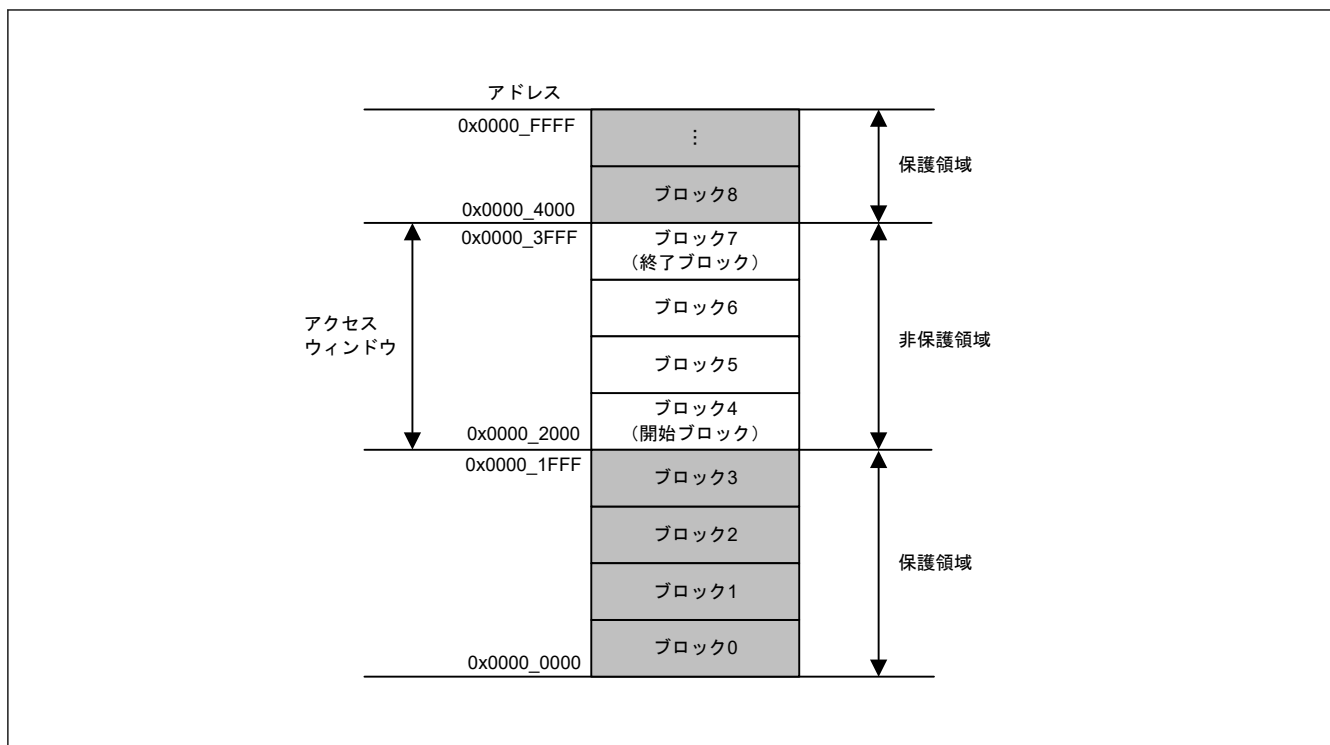
強制停止コマンドは、ブランクチェックコマンド、ブロックイレースコマンド、またはチップイレースコマンドを強制的に停止します。強制停止が実行されると、停止されたアドレスの値はレジスタに格納されます。これらのアドレス値をコピーすることにより、コマンド実行用レジスタをリセットした後、停止アドレスからコマンドを再開できます。

チップイレースコマンドの最中に強制停止コマンドが実行された場合、チップイレースコマンドを再度実行してから再開してください。

33.9 プロテクション機能

以下の種類のプロテクションが提供されています。

- ソフトウェアプロテクション
- エラープロテクション
- ブートプログラムプロテクション

33.9.1 スタートアッププログラムプロテクション

一時的な停電によってスタートアップ領域のプログラムが中断した場合、スタートアッププログラムが正常にプログラムされず、ユーザープログラムが正常に起動しないことがあります。

スタートアッププログラムプロテクションにより、既存のスタートアッププログラムを消去せずにスタートアッププログラムを書き込むことで、この問題を回避できます。

図 33.8 に、スタートアッププログラムプロテクションの概要を示します。この図では、開始アドレスから 8 KB の領域がデフォルト領域、それに続く 8 KB の領域が代替領域を示しています。



図 33.8 スタートアッププログラムプロテクションの概要

33.9.2 領域プロテクション

領域プロテクションは、ユーザー領域の選択されたブロック（アクセスウィンドウ）のみの書き換えを許可し、他のブロックのプログラミングを禁止します。データフラッシュは、アクセスウィンドウによって保護されません。

開始ブロックと終了ブロックを選択し、アクセスウィンドウを設定します。アクセスウィンドウは、プログラミングモード（ブートモード、セルフプログラミングモード、およびOCDモード）において変更可能かつ有効です。

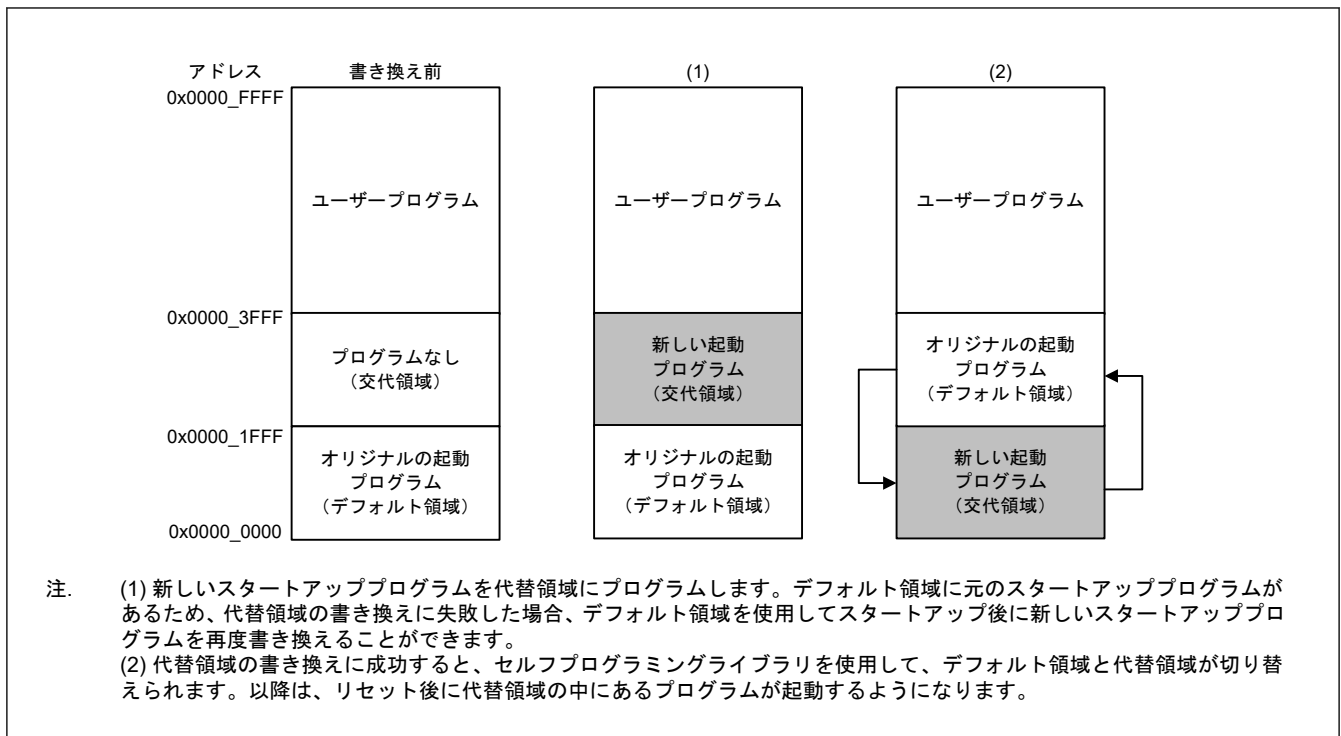
図 33.9 に領域プロテクションの概要を示します。



図 33.9 領域プロテクションの概要

33.10 シリアルプログラミングモード

シリアルプログラミングモードには以下が含まれます。

- SCI9 を使用するブートモード

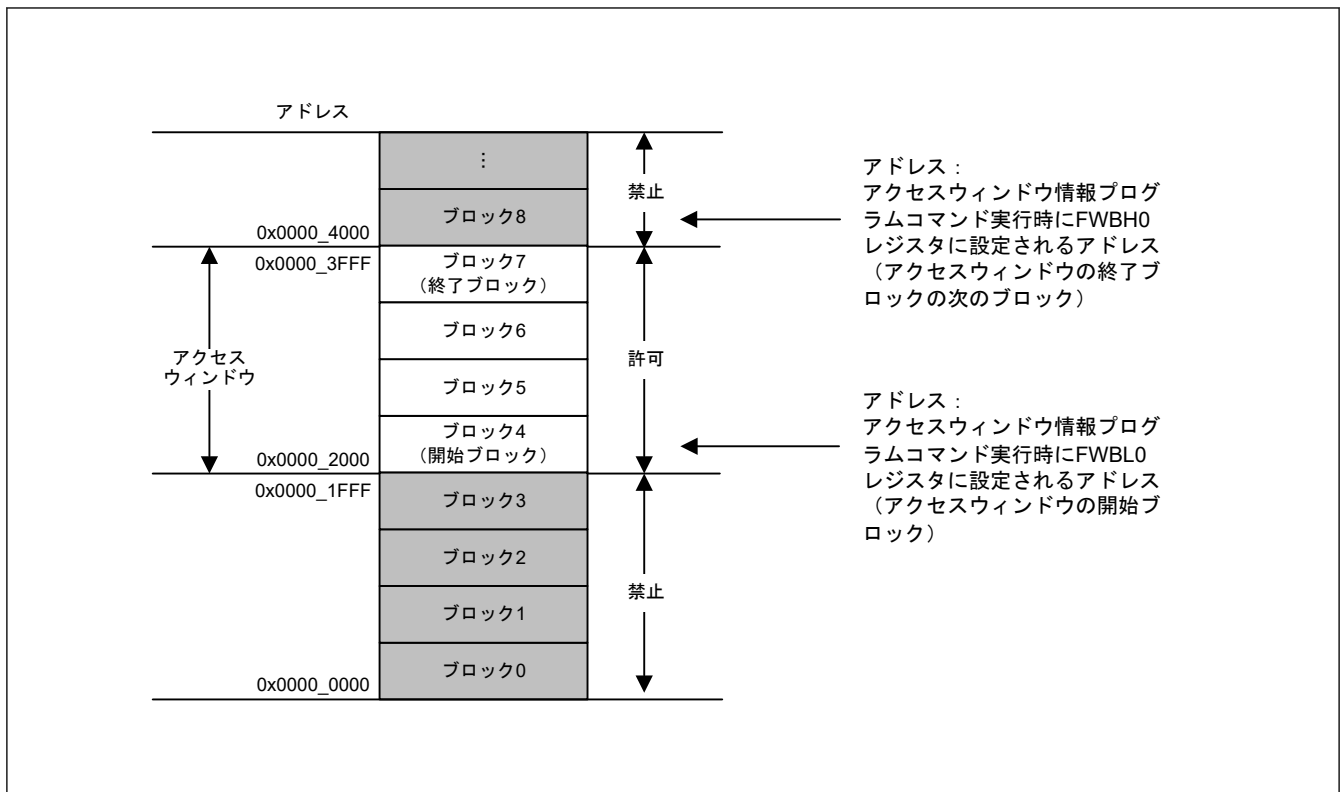
表 33.18 にフラッシュメモリ関連モジュールの入出力端子を示します。

表 33.18 フラッシュメモリ関連モジュールの入出力端子

| 端子名 | 入出力 | 適用モード | 機能 |
|-----------|-----|-----------------------------|------------------------|
| MD | 入力 | SCI ブートモード (シリアルプログラミングモード) | 動作モードの選択 |
| P110/RXD9 | 入力 | SCI ブートモード | ホスト通信における SCI 経由データ受信用 |
| P109/TXD9 | 出力 | | ホスト通信における SCI 経由データ送信用 |

注. セキュリティ MPU が有効な場合、シリアルプログラミングモードは実行されません。

33.10.1 SCI ブートモード

SCI ブートモードでは、ホストから制御コマンドやプログラミングデータを送信して、コードフラッシュメモリ領域およびデータフラッシュメモリ領域へのプログラム/イレースが実行可能です。ホストと本 MCU 間の通信には、内蔵の SCI を調歩同期式モードで使用します。ホストには制御コマンドを送信するためのツールとプログラム用データを準備する必要があります。

本 MCU を SCI ブートモードで起動すると、シリアルプログラミング用の組み込みプログラムが実行されます。このプログラムは、SCI のビットレートの自動調整とホストからの制御コマンドを受けて、プログラムおよびイレースを制御します。

図 33.10 に、SCI ブートモードで動作するためのシステム構成を示します。



図 33.10 SCI ブートモード時のシステム構成

33.11 シリアルプログラマを使用する場合

専用フラッシュメモリプログラマを使用して、シリアルプログラミングモードでフラッシュメモリのプログラムを行うことができます。

33.11.1 シリアルプログラミング

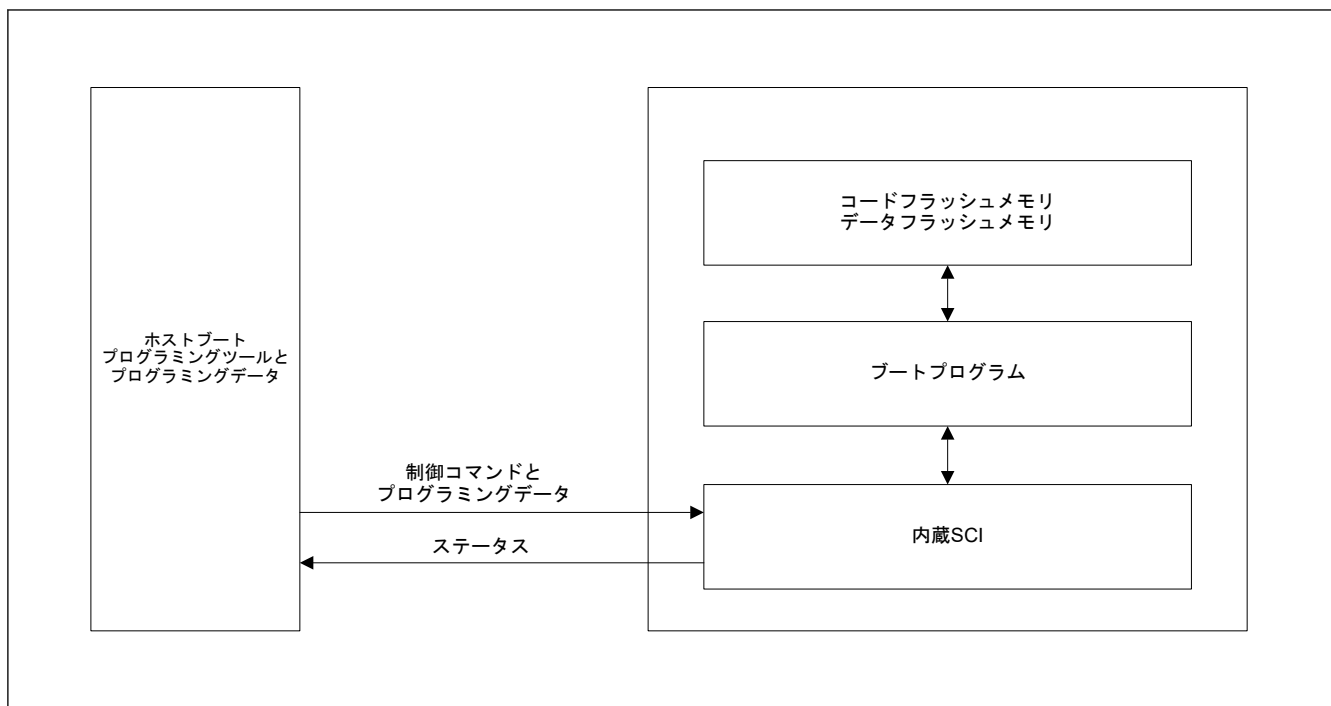
本 MCU は、シリアルプログラミング用にシステムボードに装着されています。ボードにコネクタを備えることにより、フラッシュメモリプログラマはプログラムを行うことができます。

図 33.11 に、本 MCU のフラッシュメモリにデータをプログラミングするための推奨される環境を示します。



図 33.11 フラッシュメモリにプログラムを書き込むための環境

33.12 セルフプログラミング

33.12.1 概要

本 MCU は、ユーザープログラムによるフラッシュメモリの書き換えをサポートします。プログラムコマンドをユーザーのプログラムでを使用することにより、コードフラッシュメモリとデータフラッシュメモリを書き換えることができます。したがって、ユーザープログラムの更新と、定数データフィールドの書き換えが可能になります。

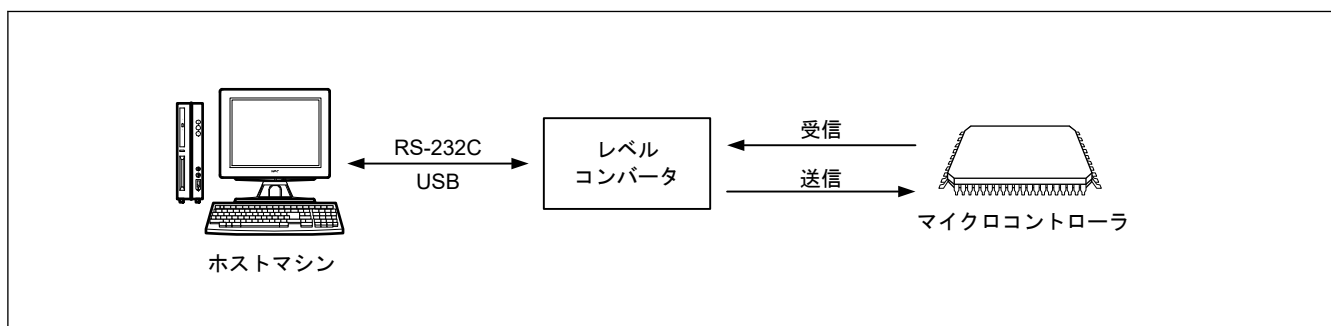
セルフプログラミングでは、プログラム電圧とイレース電圧を生成するために、安定した HOCO クロックをフラッシュメモリに供給する必要があります。よって、システムクロックに他のクロックソースが選択されていて HOCO が停止している場合には、セルフプログラミングを実行する前に、HOCO 動作を開始し、発振が安定状態

にある必要があります。HOCO クロック発振安定確認の詳細は、「8.2.10. OSCSF : 発振安定フラグレジスタ」を参照してください。

バックグラウンドオペレーション機能を利用して図 33.12 に示す条件でコードフラッシュメモリ上のプログラムを実行して、データフラッシュメモリを書き換えることができます。このプログラムを事前に内蔵 SRAM に複製し、そこから実行することも可能です。内蔵 SRAM からの実行時、本プログラムはコードフラッシュメモリ領域を書き換えることもできます。



図 33.12 セルフプログラミングの概念

33.12.2 バックグラウンドオペレーション

書き込み対象および読み出し対象のフラッシュメモリが表 33.19 に示す組み合わせである場合には、バックグラウンドオペレーションを利用することができます。

表 33.19 バックグラウンドオペレーションの利用可能な条件

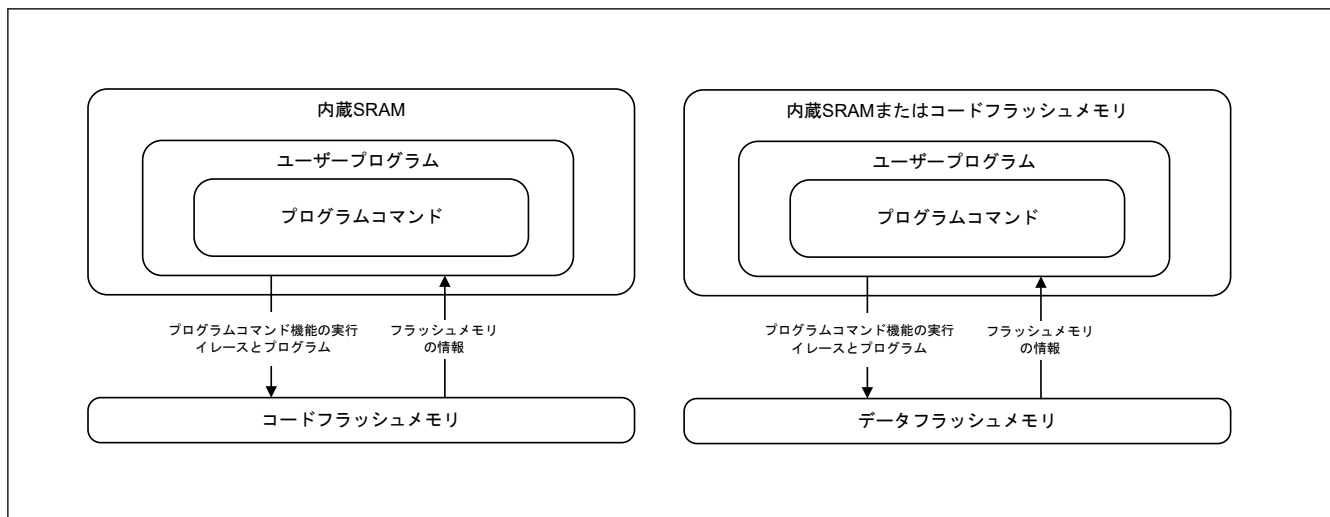
| 製品 | 書き込み可能範囲 | 読み出し可能範囲 |
|-----|-------------|-------------|
| 全製品 | データフラッシュメモリ | コードフラッシュメモリ |

33.13 プログラムとイレース

コードフラッシュとデータフラッシュのプログラムとイレースは、プログラムおよびイレース用専用シーケンサのモードを変更するか、プログラムおよびイレース用のコマンドを発行することによって行えます。

コードフラッシュとデータフラッシュのプログラムまたはイレースに必要なモード遷移とコマンドについて、この後の各項で説明します。以下の説明は、ブートモードとシングルチップモードに共通して適用されます。

33.13.1 シーケンサモード

シーケンサには4つのモードがあります。モード間の遷移は、FENTRYR レジスタまたは DFLCTL レジスタへの書き込み、あるいは FPMCR レジスタを設定するコマンドの発行によって発生します。図 33.13 にフラッシュメモリのモード遷移を示します。



図 33.13 フラッシュメモリのモード遷移

33.13.1.1 データフラッシュアクセス禁止モード

データフラッシュアクセス禁止モードは、データフラッシュへのアクセスを禁止します。このモードはリセット時に発生します。DFLCTL.DFLEN ビットを 1 にすると、データフラッシュはリードモードに遷移します。

33.13.1.2 リードモード

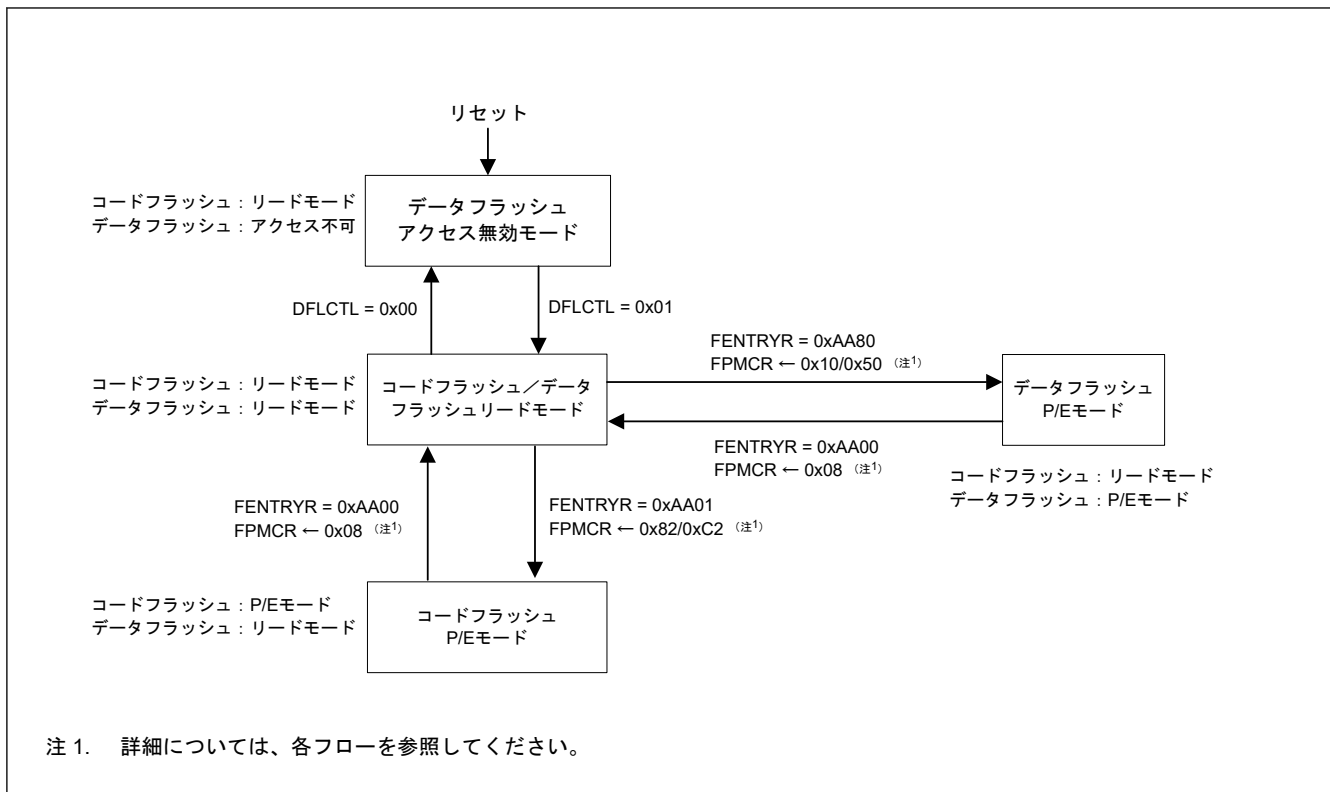
リードモードは、コードフラッシュとデータフラッシュの高速読み出しに使用します。

(1) コードフラッシュおよびデータフラッシュリードモード

このモードは、コードフラッシュおよびデータフラッシュの読み出しに使用されます。FENTRYR.FENTRY0 ビットが 0 で、かつ FENTRYR.FENTRYD ビットが 0 のとき、シーケンサはこのモードに遷移します。

33.13.1.3 P/E モード

(1) コードフラッシュ P/E モード

コードフラッシュ P/E モードは、コードフラッシュのプログラムとイレースに使用されます。FENTRYR.FENTRYD ビットが 0 で、かつ FENTRYR.FENTRY0 ビットが 1 のとき、シーケンサはこのモードに遷移します。このモードでは、データフラッシュにアクセスすることはできません。

(2) データフラッシュ P/E モード

データフラッシュ P/E モードは、データフラッシュのプログラムとイレースに使用されます。コードフラッシュからの高速読み出しが可能です。FENTRYR.FENTRY0 ビットが 0 で、かつ FENTRYR.FENTRYD ビットが 1 のとき、シーケンサはこのモードに遷移します。

33.13.2 ソフトウェアコマンド

ソフトウェアコマンドは、プログラムとイレースのためのコマンドと、スタートアッププログラム領域情報およびアクセスウィンドウ情報をプログラムするためのコマンドで構成されます。表 33.20 にフラッシュメモリで使用できるソフトウェアコマンドの一覧を示します。

表 33.20 ソフトウェアコマンド

| コマンド | 機能 |
|---------------------------|---|
| プログラム | コードフラッシュプログラミング (4 バイト) データフラッシュプログラミング (1 バイト) |
| ブロックイレース | コードフラッシュ/データフラッシュイレース |
| チップイレース | コードフラッシュ/データフラッシュイレース |
| 連続リード | コードフラッシュ P/E モードまたはデータフラッシュ P/E モード中に指定された領域を読み出します。 |
| ブランクチェック | 指定された領域がブランクであるかどうかをチェックします。 領域にデータがプログラムされていないことを確認します。このコマンドは、領域が消去されたままであることを保証するものではありません。 |
| スタートアップ領域情報およびセキュリティプログラム | FSPR または SASMF をエクストラ領域に設定します。 |
| アクセスウィンドウ情報プログラム | 領域プロテクションに使用されるアクセスウィンドウをエクストラ領域に設定します。 |
| OCDID プログラム | OCDID をエクストラ領域に設定します。 |

33.13.3 ソフトウェアコマンドの使用方法

以下の各項では、各ソフトウェアコマンドの使用方法について説明します。

(1) データフラッシュアクセス禁止モードからリードモードへの切り替え

データフラッシュアクセス禁止モードから、コードフラッシュ/データフラッシュ読み出しモードに遷移する必要があります。図 33.14 に、データフラッシュアクセス禁止モードからコードフラッシュ/データフラッシュ読み出しモードに遷移する手順を示します。



図 33.14 データフラッシュアクセス禁止モードから読み出しモードへのモード遷移

(2) コードフラッシュ P/E モードへの切り替え

コードフラッシュのソフトウェアコマンドを実行する前に、FENTRYR レジスタの FENTRY0 ビットをセットして、コードフラッシュ P/E モードに遷移する必要があります。図 33.15 に、コードフラッシュ P/E モードに遷移する手順を示します。

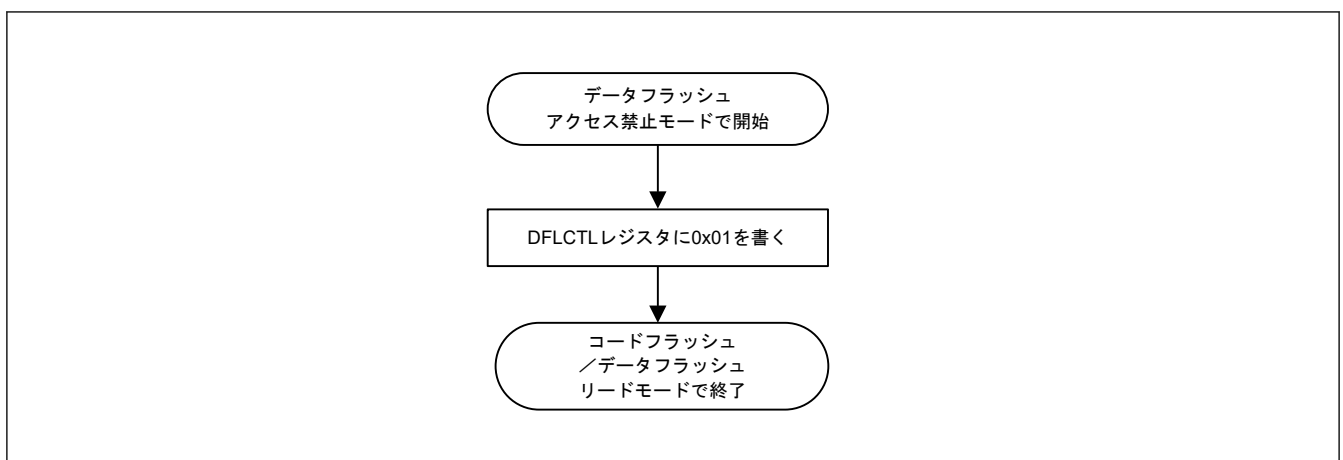

図 33.15 読み出しモードからコードフラッシュ P/E モードへの変更手順

データフラッシュのソフトウェアコマンドを実行する前に、FENTRYR レジスタの FENTRYD ビットをセットして、データフラッシュ P/E モードに遷移する必要があります。図 33.16 に、データフラッシュ P/E モードに遷移する手順を示します。

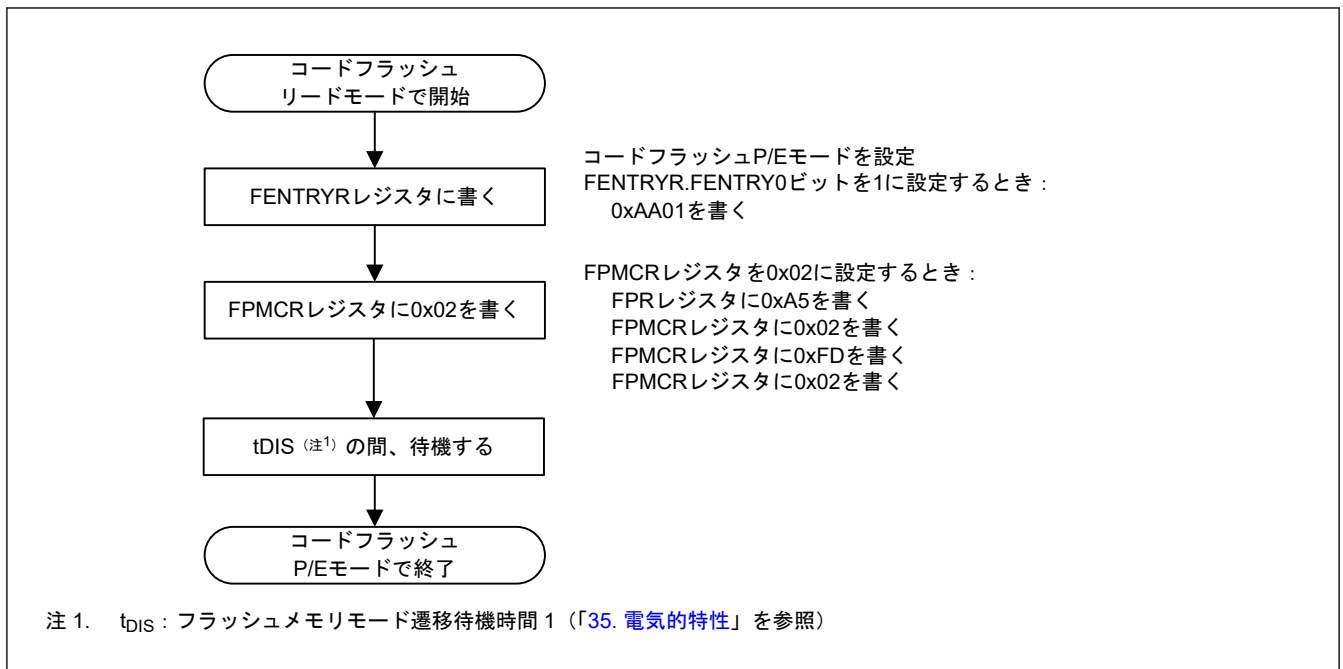

図 33.16 読み出しモードからデータフラッシュ P/E モードへの変更手順

(3) コードフラッシュ P/E モードまたはデータフラッシュ P/E モードから読み出しモードへの切り替え



図 33.17 コードフラッシュ P/E モードから読み出しモードへの変更手順

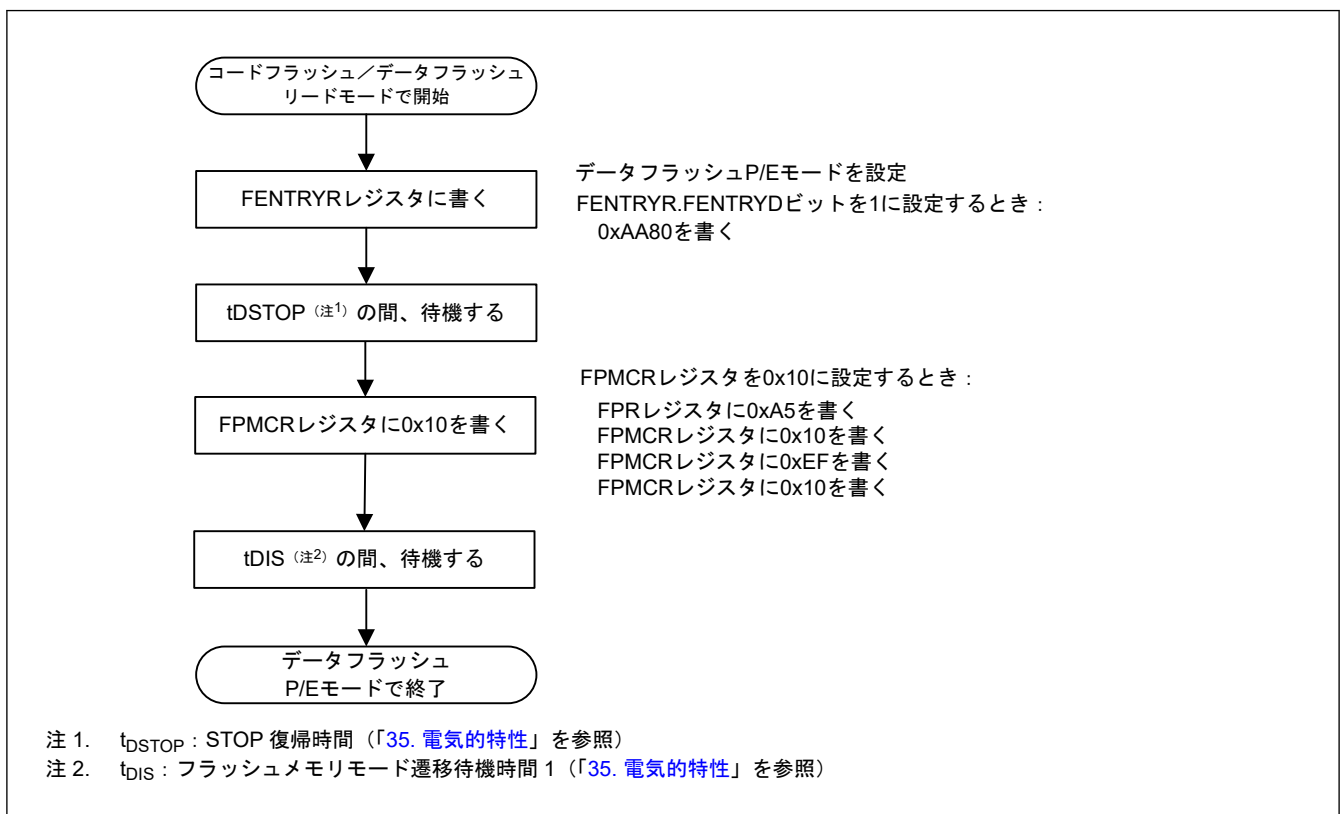

図 33.18 データフラッシュ P/E モードから読み出しモードへの変更手順

(4) コードフラッシュまたはデータフラッシュのプログラム時のフローチャート

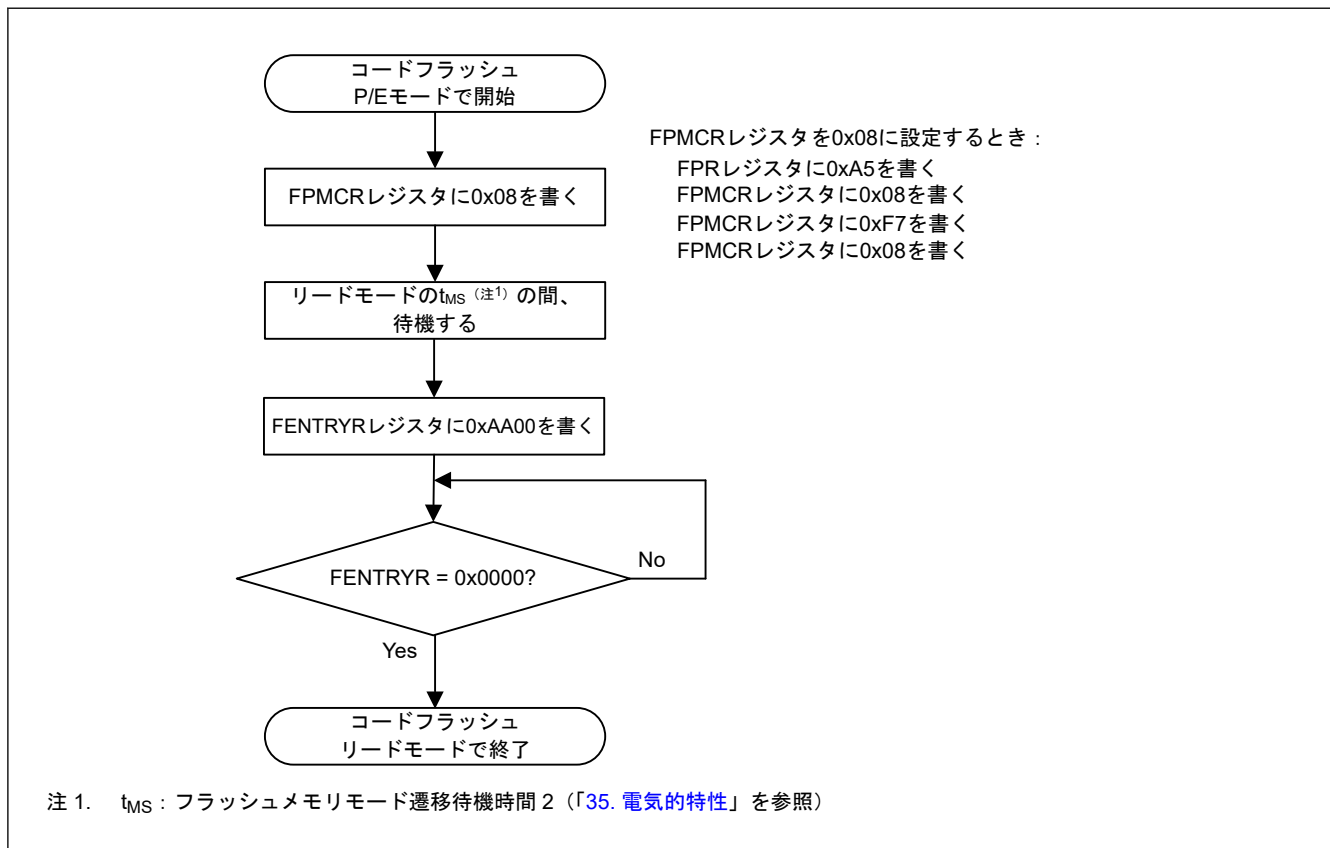
以下の図は、コードフラッシュまたはデータフラッシュをプログラムするフローを示します。

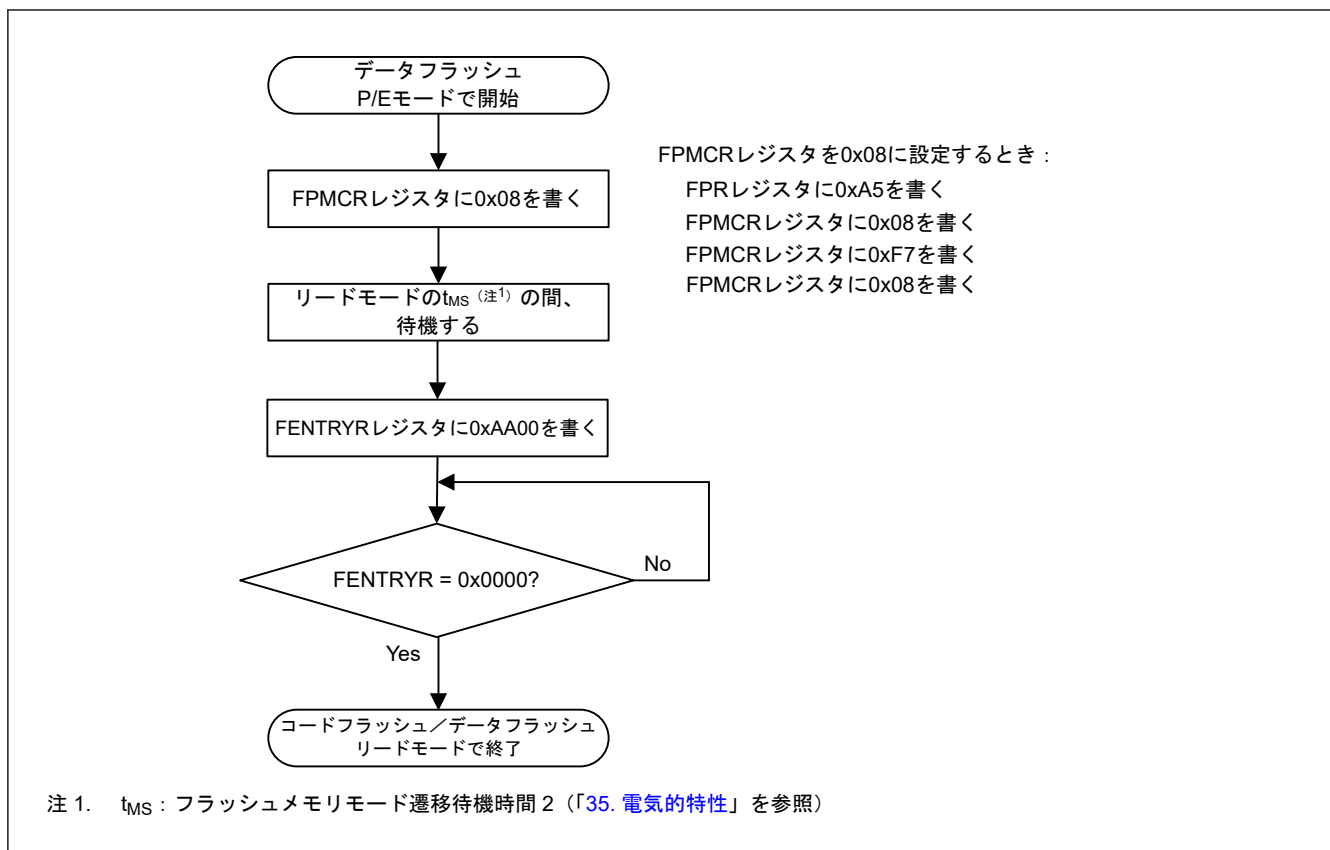

図 33.19 コードフラッシュのプログラム時のフローチャート



図 33.20 データフラッシュのプログラム時のフローチャート

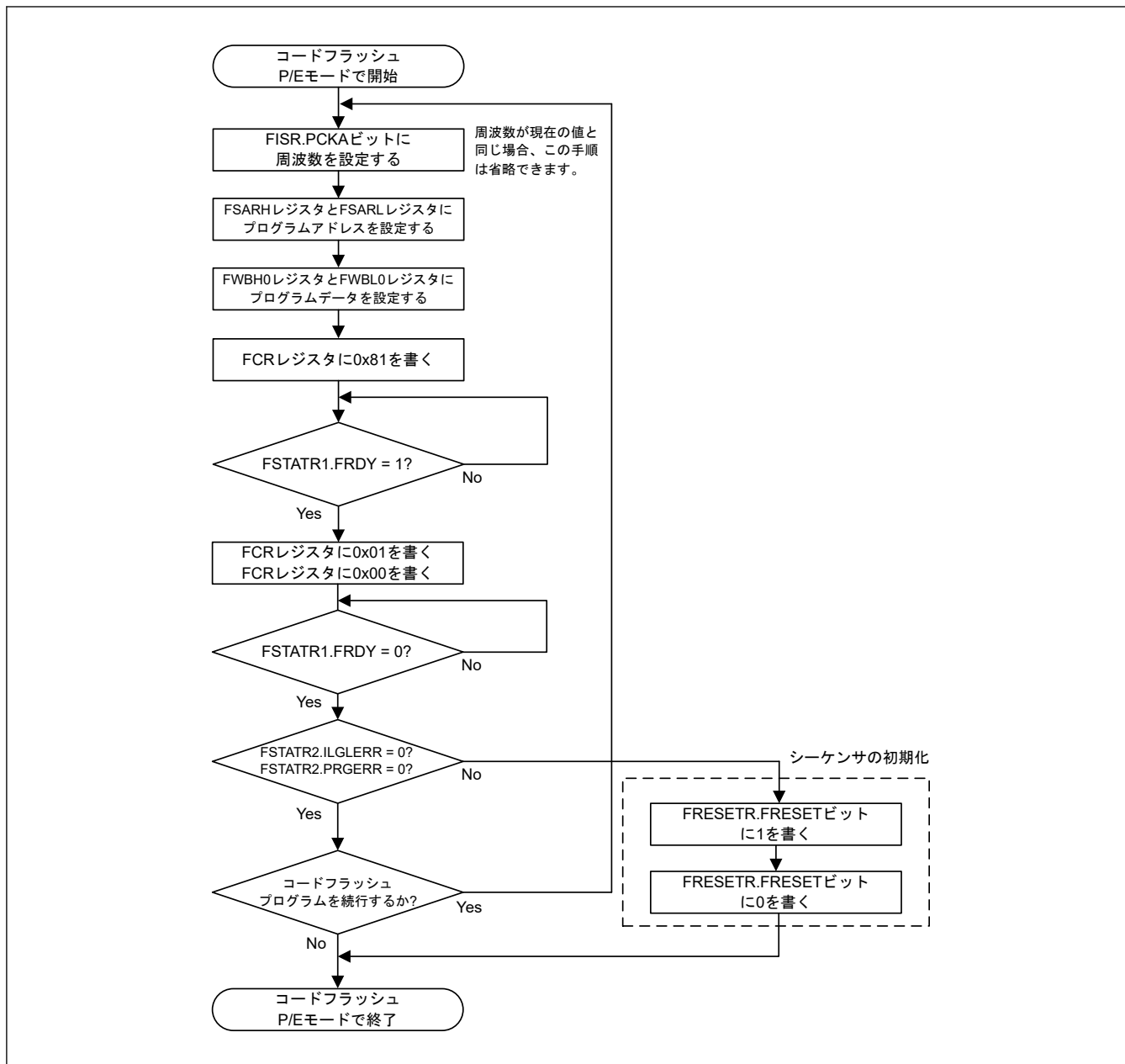

図 33.21 コードフラッシュの連続プログラム時のフローチャート

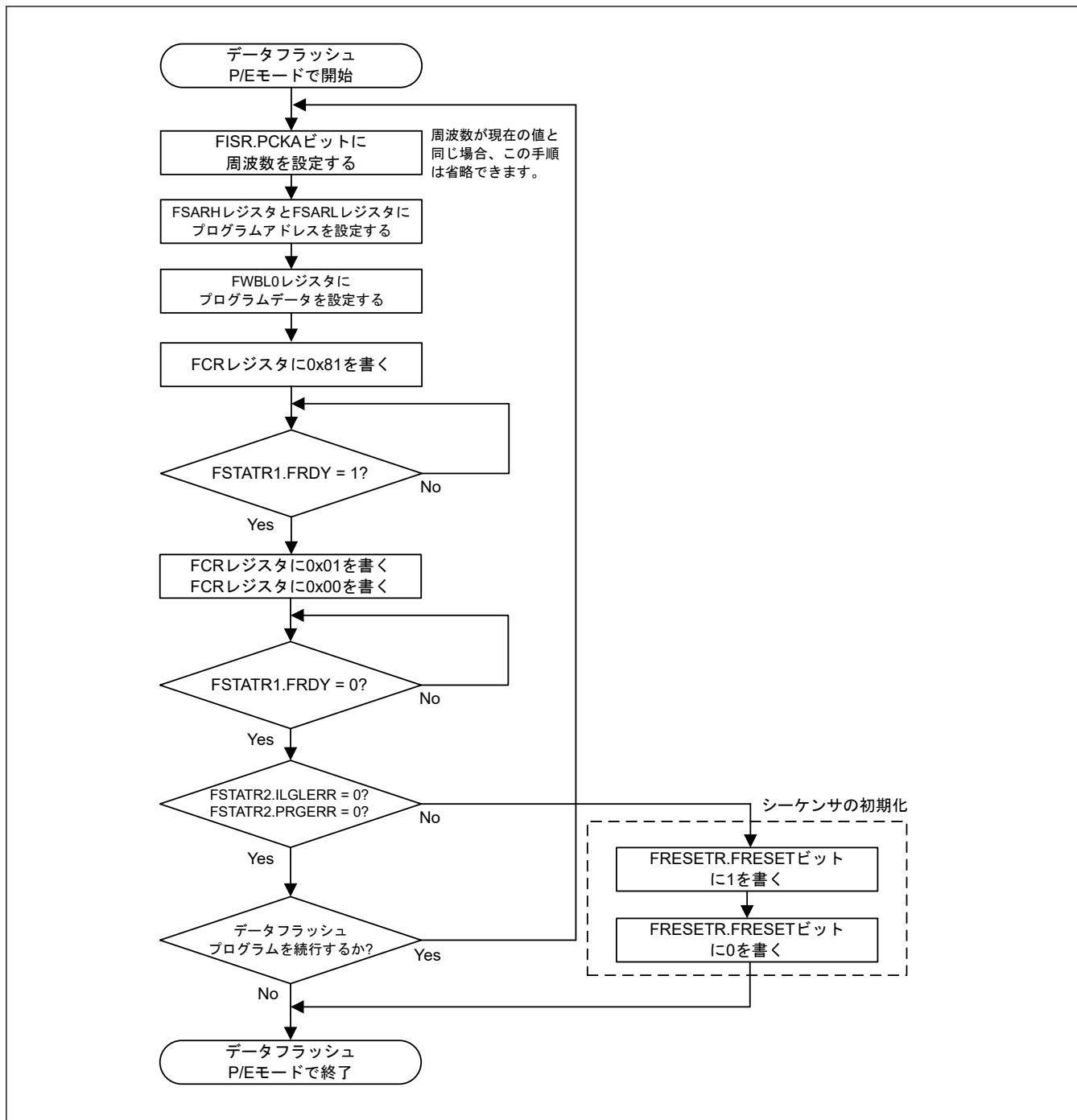

図 33.22 データフラッシュの連続プログラム時のフローチャート

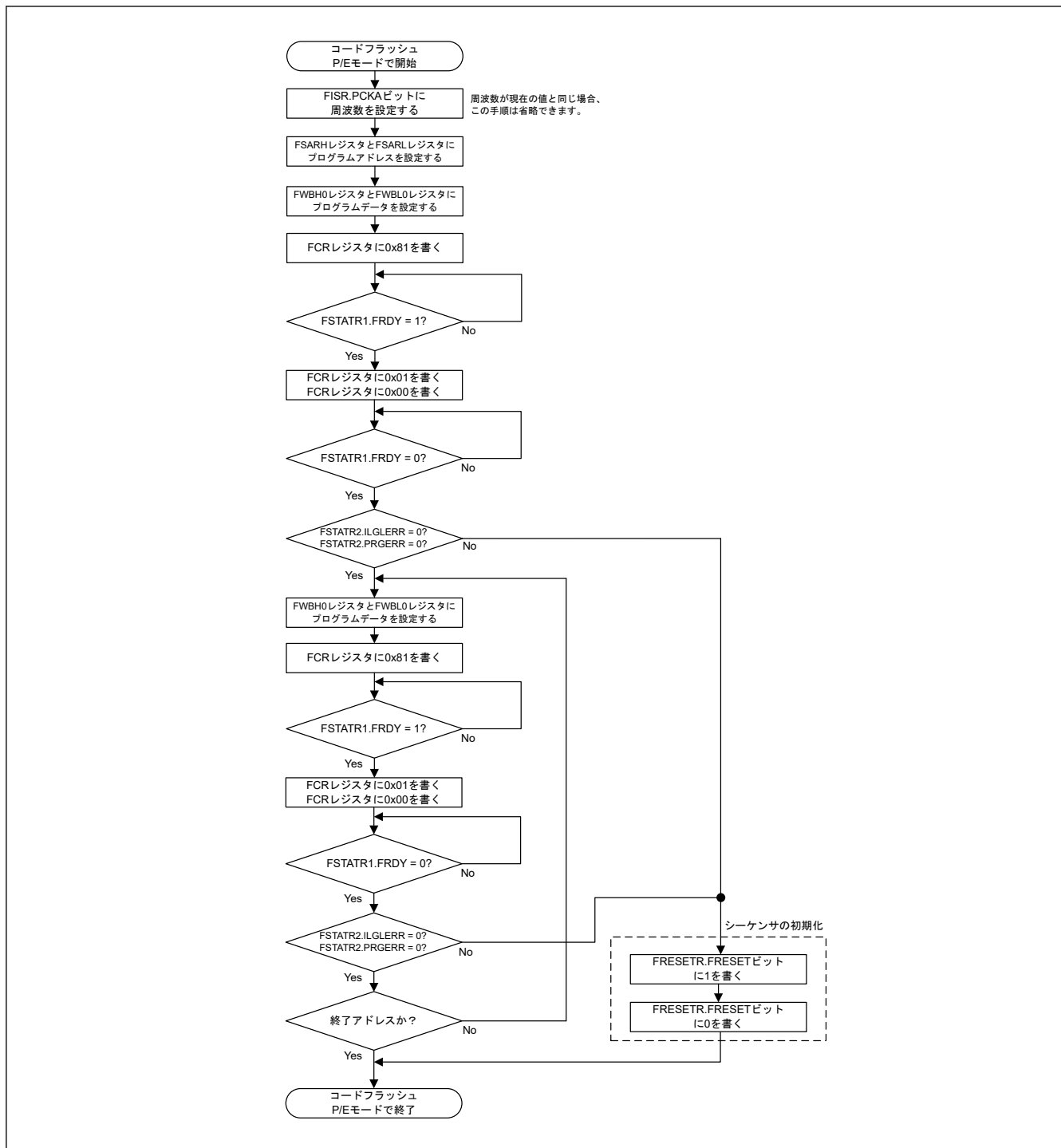

図 33.23 コードフラッシュブロックイレース手順のフローチャート

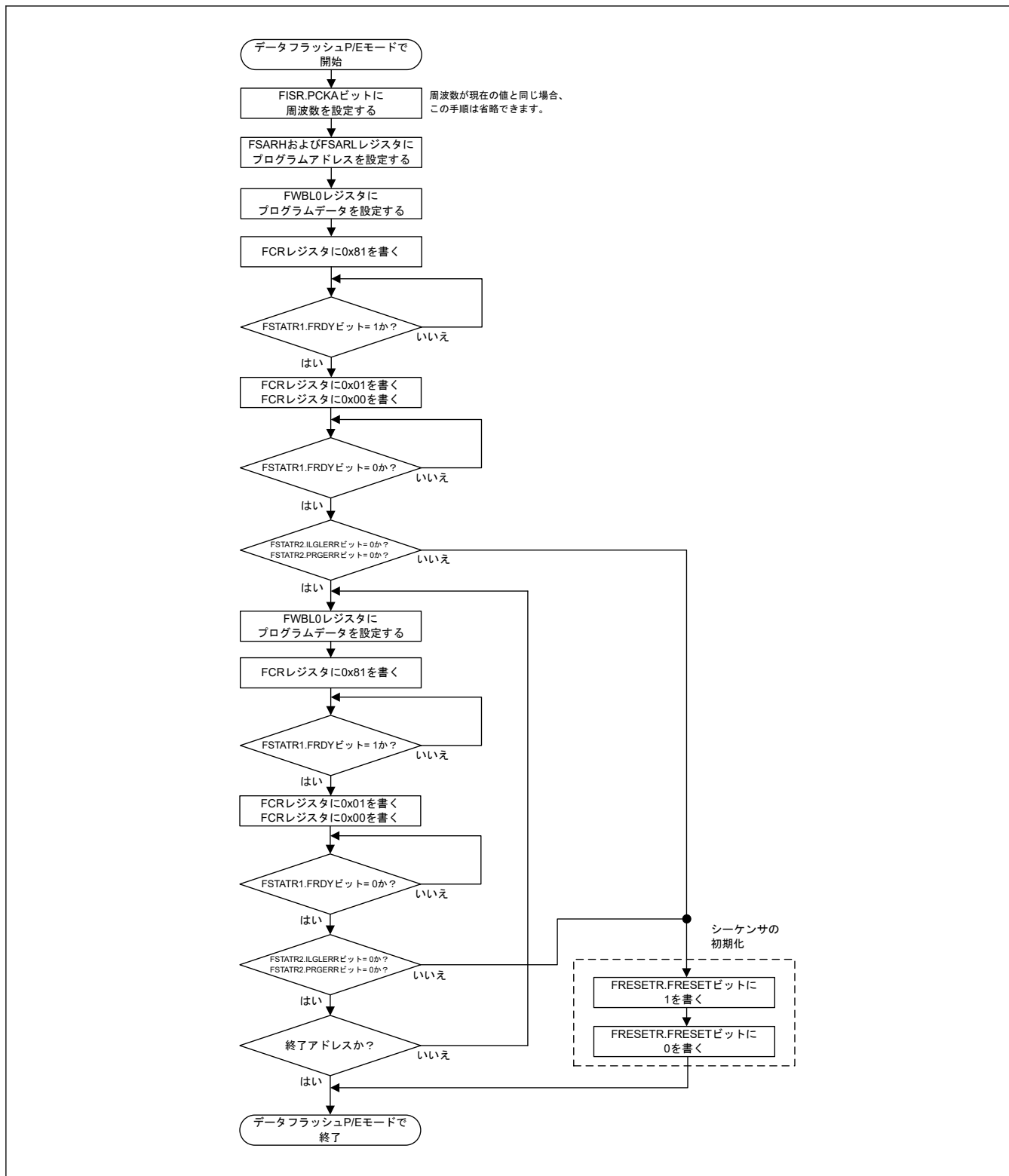

図 33.24 データフラッシュブロックイレース手順のフローチャート

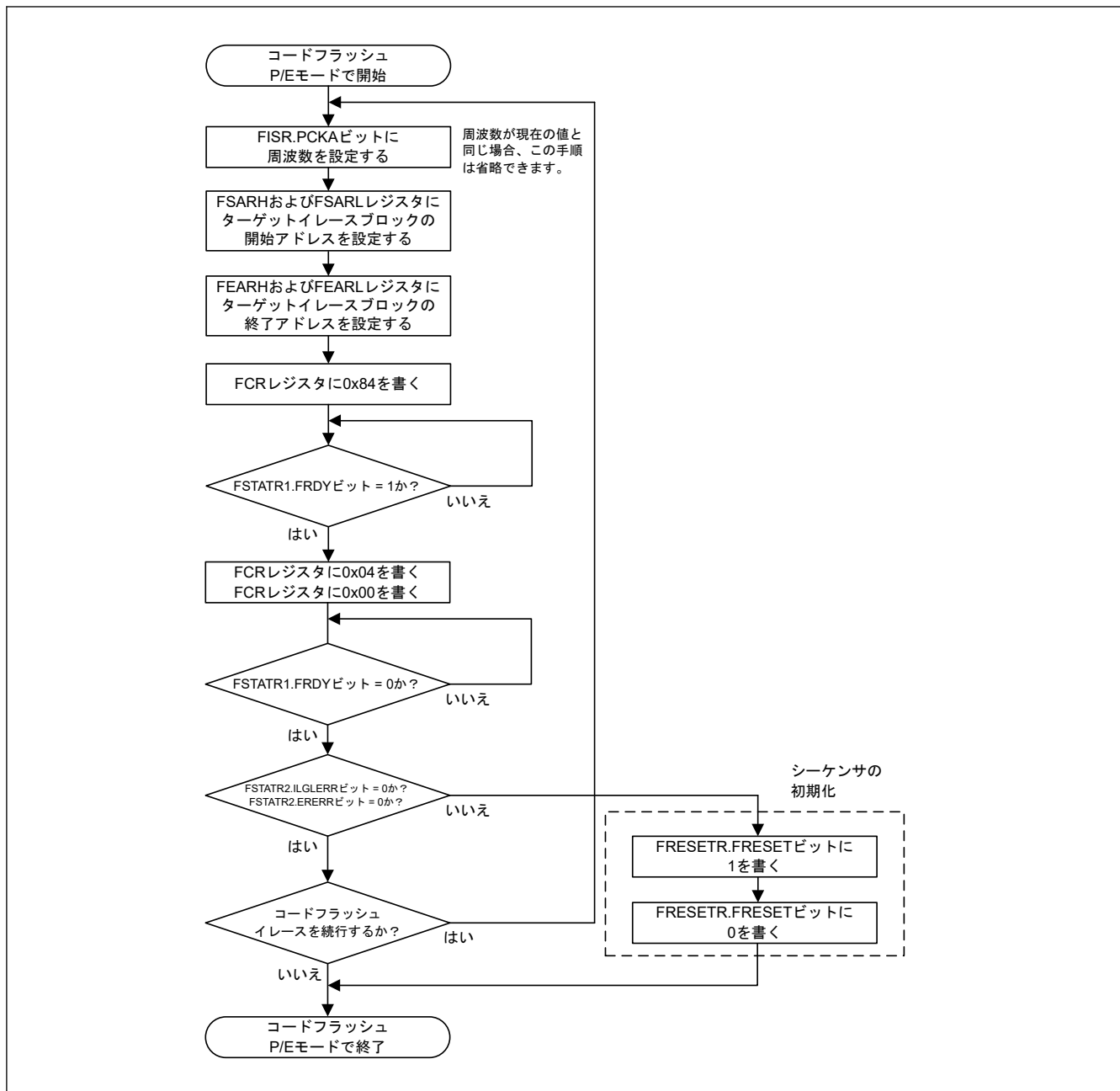

図 33.25 コードフラッシュチップイレース手順のフローチャート

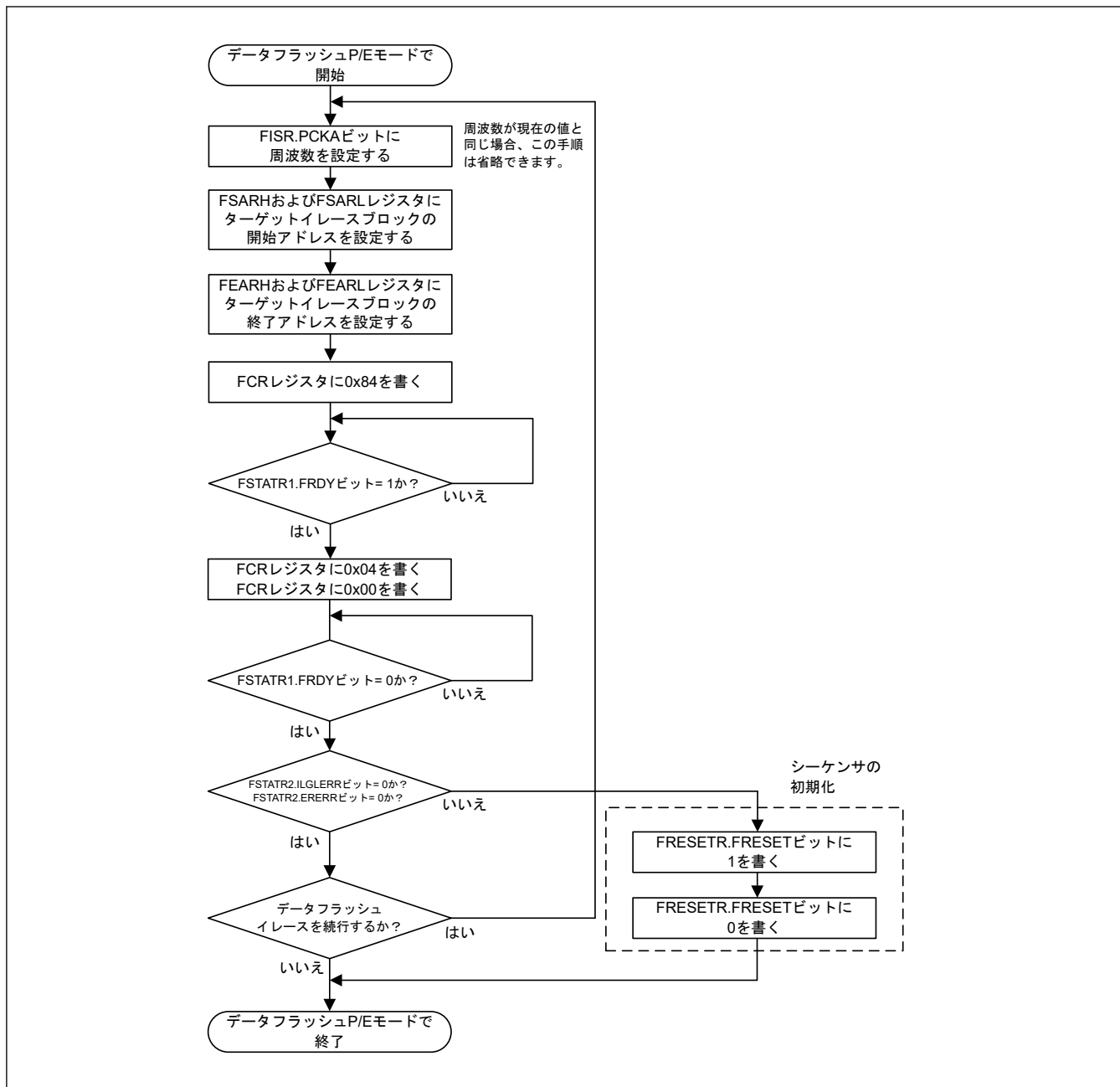

図 33.26 データフラッシュチップイレース手順のフローチャート

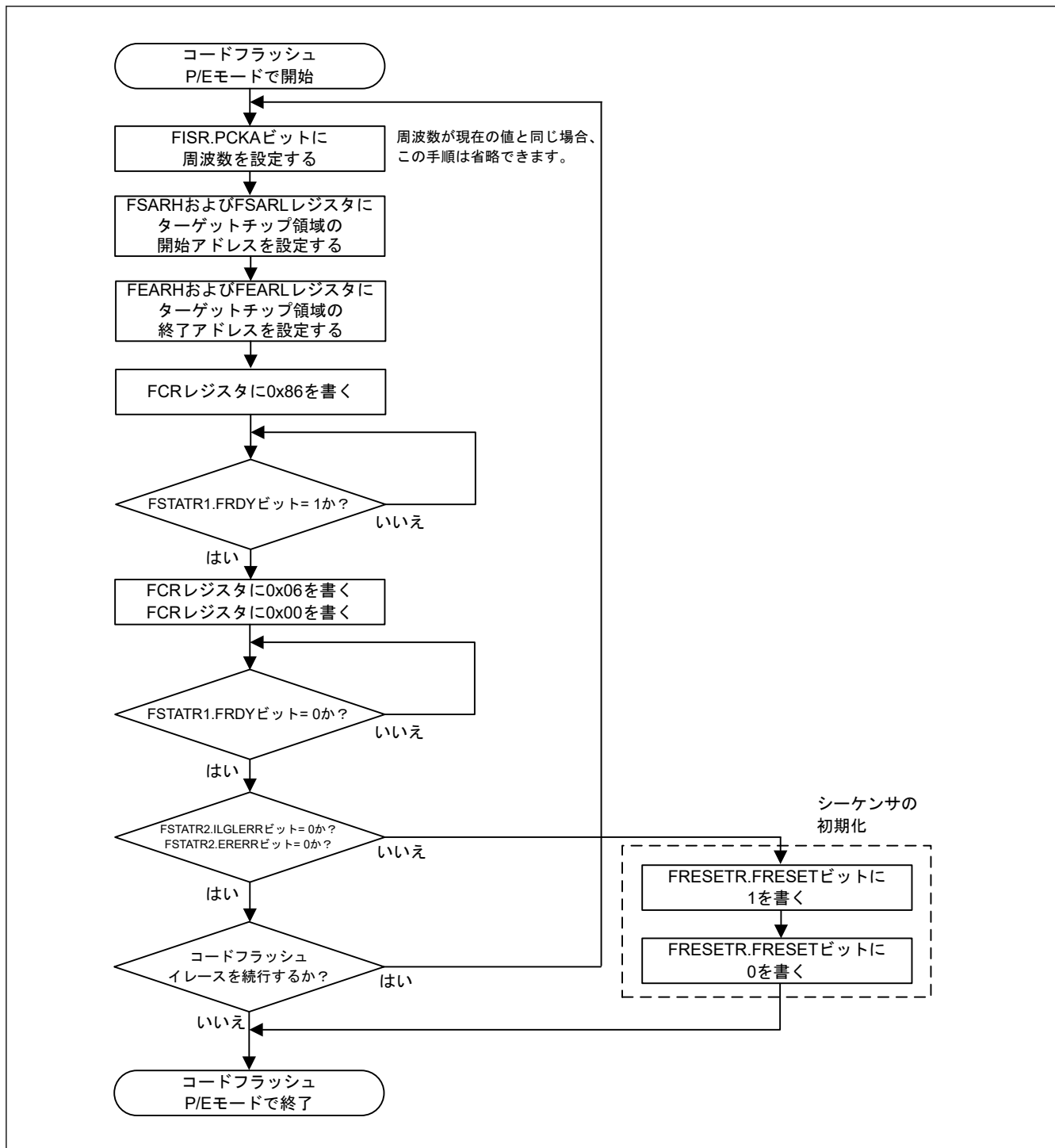

図 33.27 コードフラッシュブランクチェック手順のフローチャート

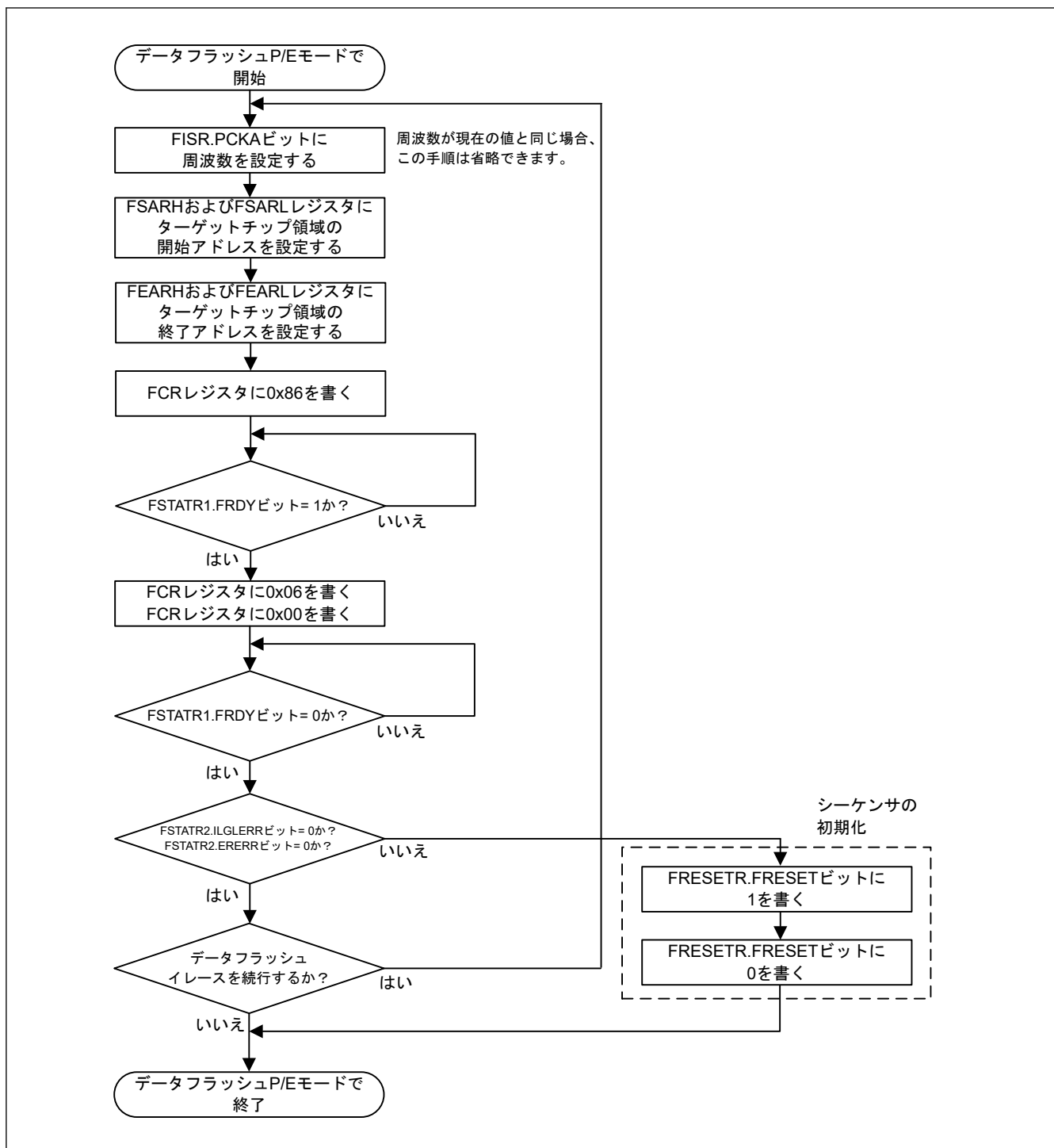

図 33.28 データフラッシュblankチェック手順のフローチャート

(5) スタートアップ領域情報および FSPR プログラム/アクセスウィンドウ情報プログラム/OCDID 情報プログラム

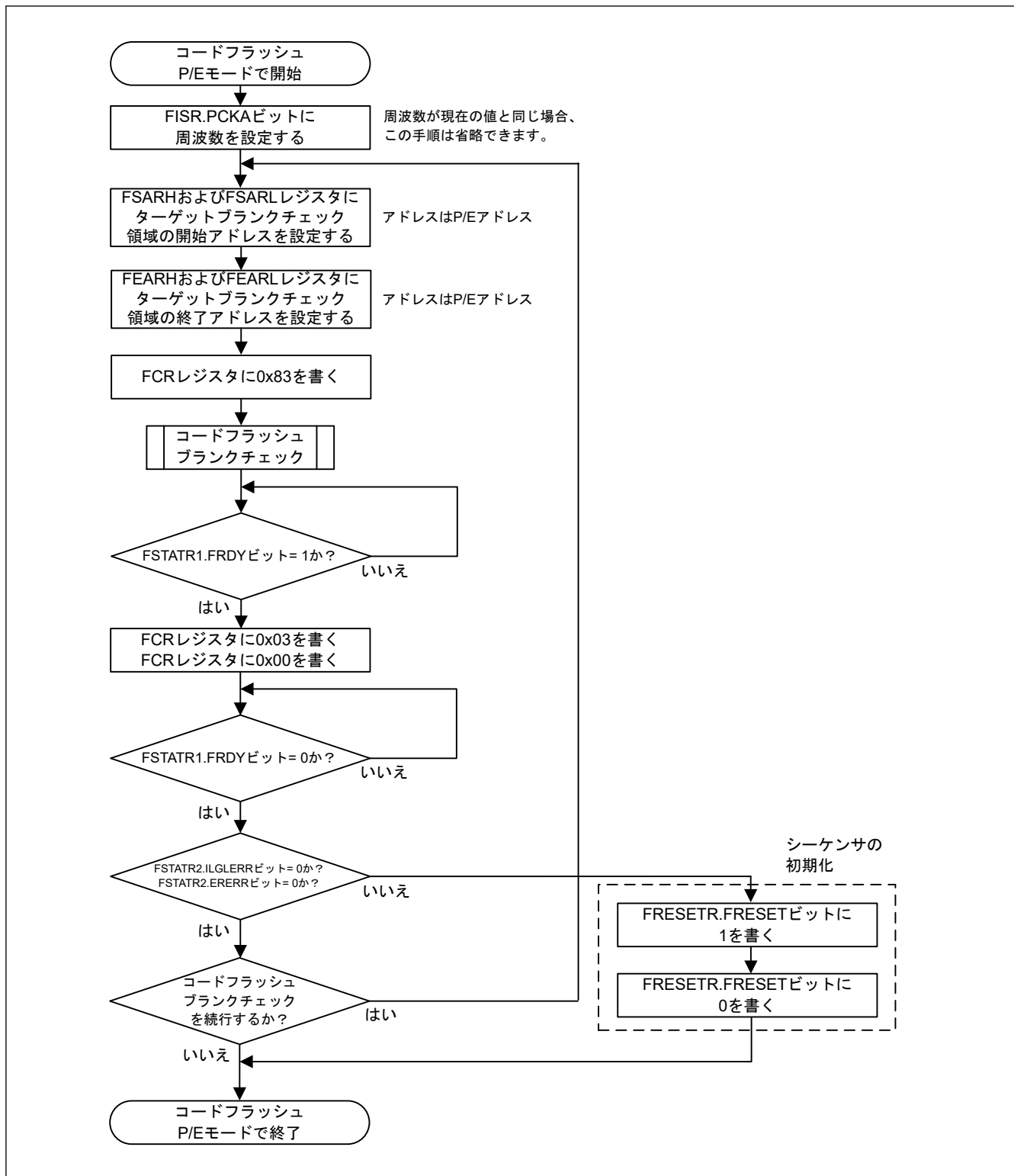
図 33.29 は、スタートアップ領域情報および FSPR プログラム/アクセスウィンドウ情報プログラム/OCDID 情報プログラムの手順を示す簡易フローチャートです。

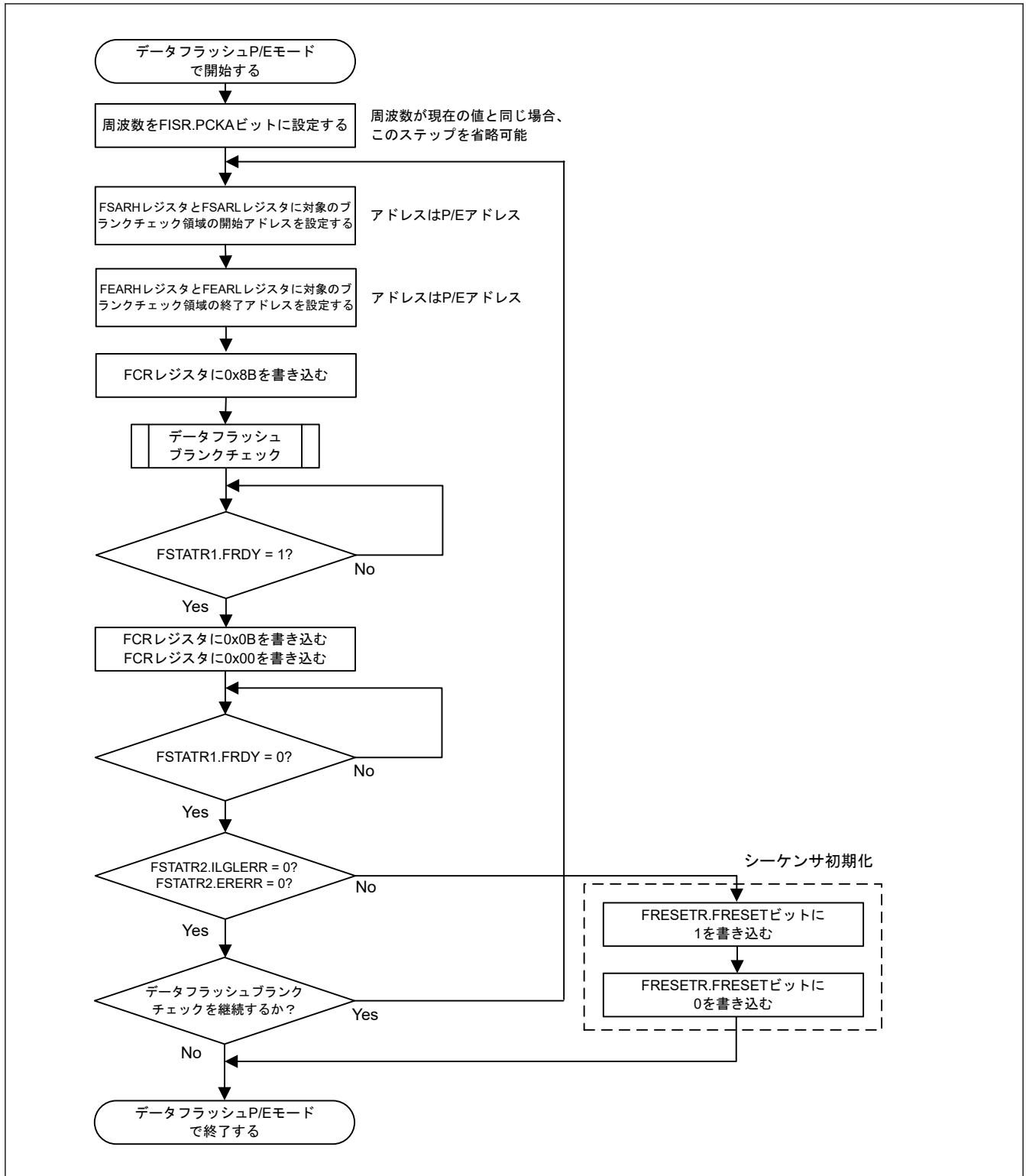

図 33.29 スタートアップ領域情報および FSPR プログラム/アクセスウィンドウ情報プログラム/OCDID 情報プログラムの手順を示す簡易フローチャート

FSPR ビットの設定は、スタートアップ領域情報とアクセスウィンドウ情報をプログラムしてから行ってください。先に FSPR ビットを設定した場合、FSPR のセキュリティ機能によって、スタートアップ領域情報とアクセスウィンドウ情報をプログラムすることができなくなります。ヘキサファイルを使用してプログラムする場合、プログラムはアドレスの昇順になります。この場合、アクセスウィンドウ情報の前に FSPR ビットが書き込まれます。そのため、FSPR のヘキサファイルを別のファイルに分割し、アクセスウィンドウ情報を設定した後にそのファイルを使用してください。

(6) 連続リード

図 33.30 は、連続リード手順の簡易フローチャートを示しています。

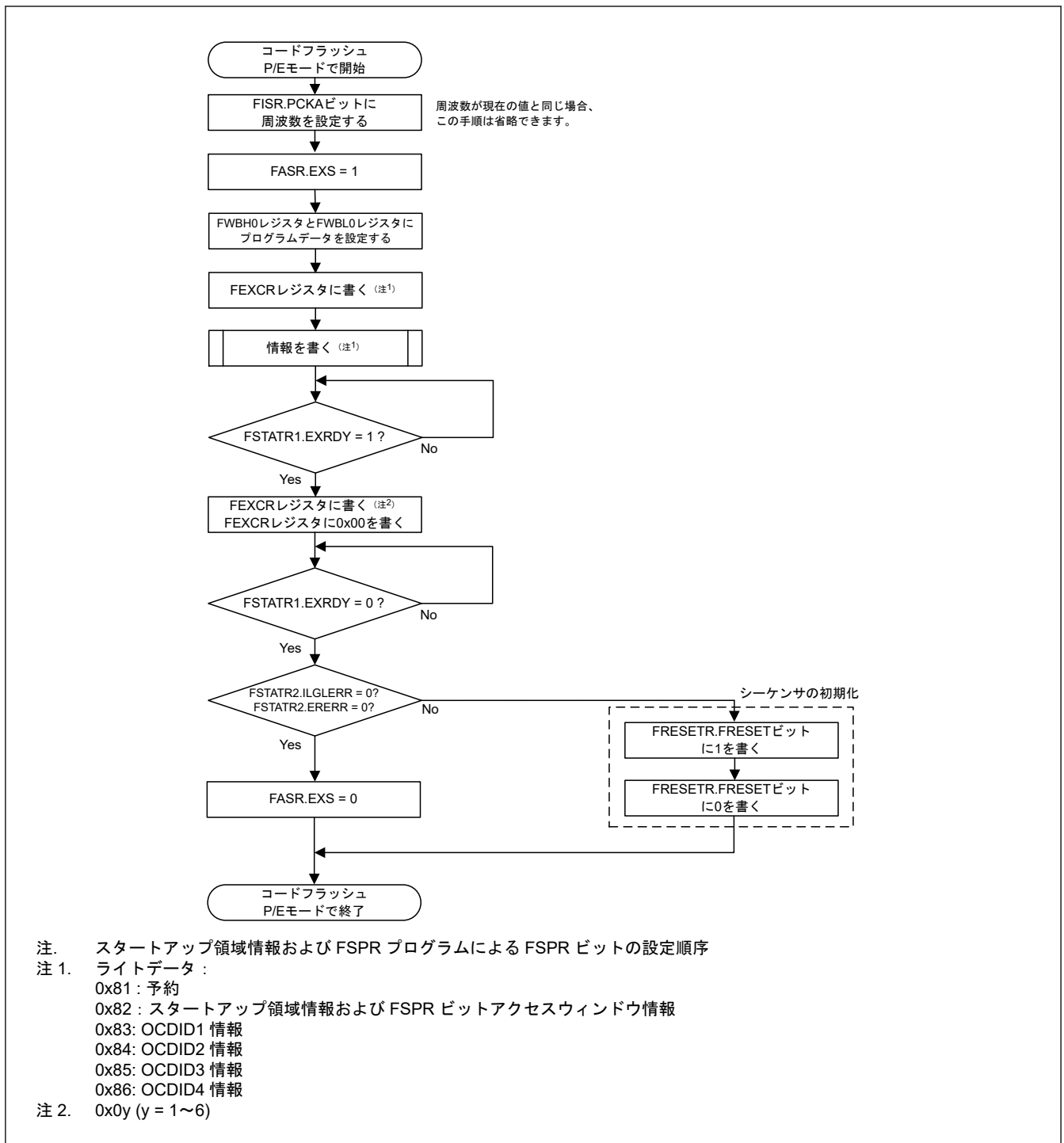

図 33.30 連続リード手順の簡易フローチャート

(7) ソフトウェアコマンドによる強制停止

図 33.31 に、ブランクチェックコマンド、ブロックイレースコマンド、またはチップイレースコマンドを強制的に停止する、強制停止手順の簡易フローチャートを示します。強制停止コマンドを実行すると、FEAMH/FEAMLレジスタに停止されたアドレス値が格納されます。ブランクチェックコマンドの場合、FEAMH/FEAMLレジスタの値をFSARH/FSARLレジスタにそれぞれコピーすることで、停止されたアドレスからブランクチェックを再開できます。

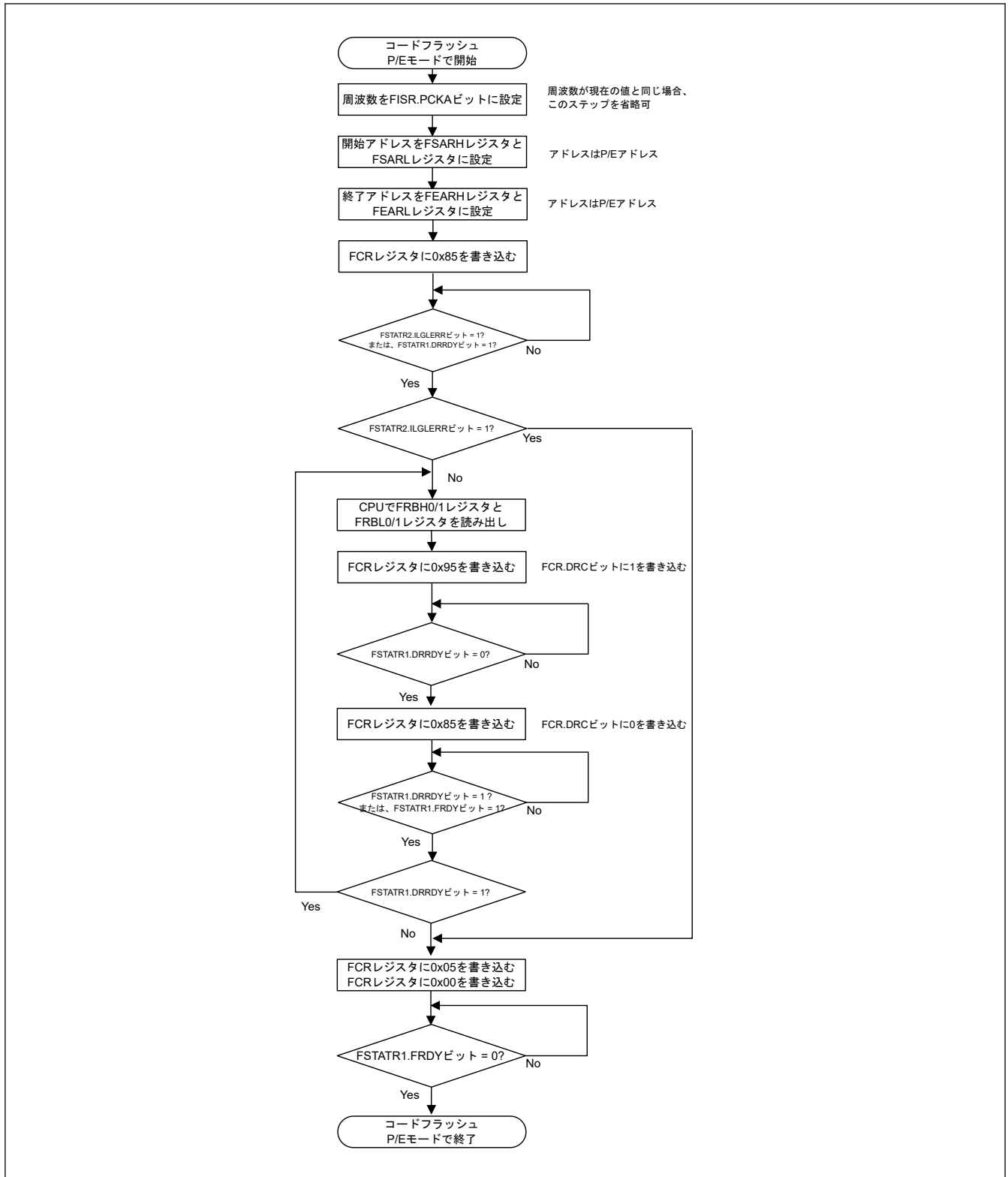

図 33.31 強制停止手順の簡易フローチャート

33.14 フラッシュメモリの読み出し

33.14.1 コードフラッシュメモリの読み出し

通常モードでコードフラッシュメモリを読み出すのに、特別な設定は必要ありません。コードフラッシュメモリのアドレスにアクセスすることで、データを読み出すことが可能です。イレース後に再プログラミングしていない（未プログラム状態の）コードフラッシュメモリを読み出すと、全ビットから1が読み出されます。

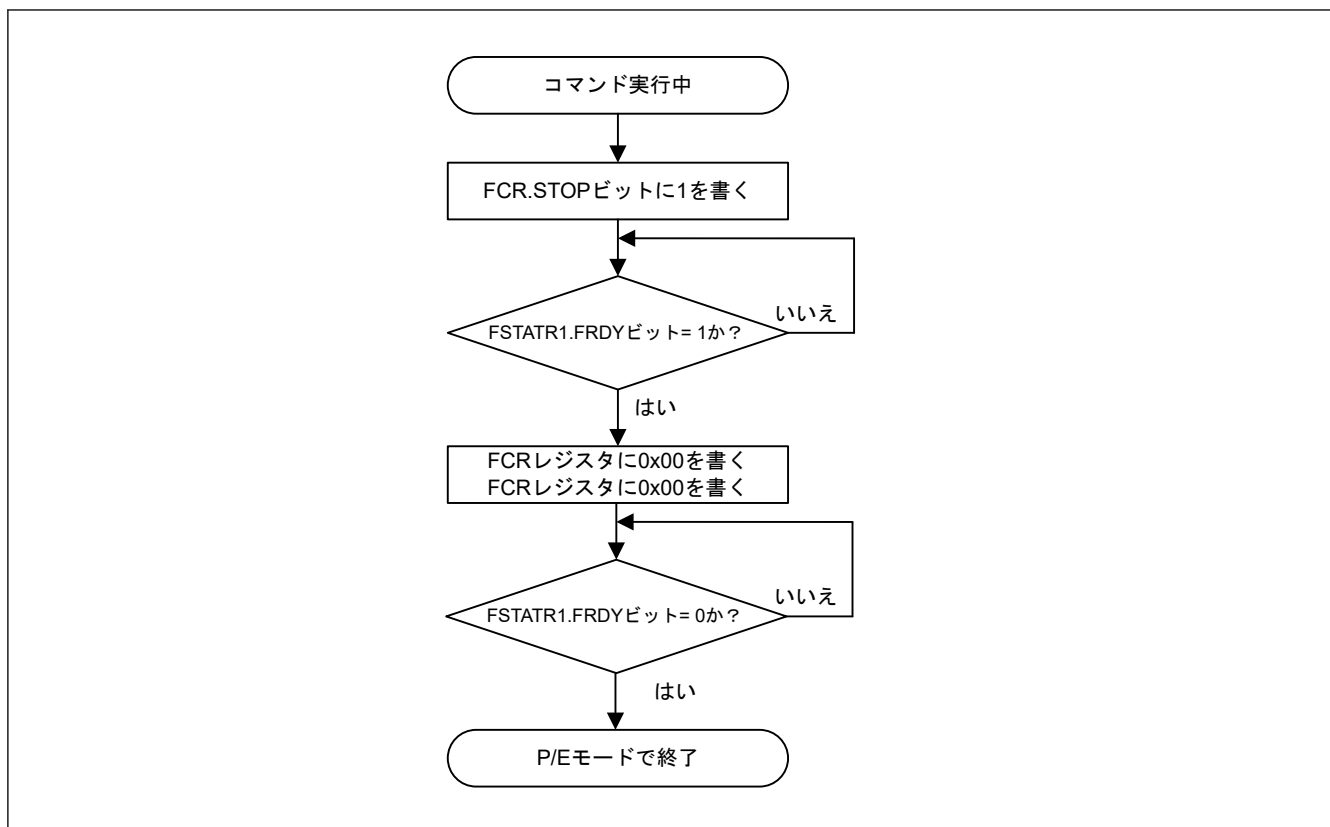
33.14.2 データフラッシュメモリの読み出し

通常モードでデータフラッシュメモリを読み出すのに、特別な設定は必要ありません。ただし、データフラッシュアクセス無効モードが読み出しを無効にするリセットを発行する場合は除きます。この場合、アプリケーションはデータフラッシュ読み出しモードへの遷移が必要です。イレース後に再プログラミングしていない（未プログラム状態の）データフラッシュを読み出すと、全ビットから1が読み出されます。

33.15 使用上の注意事項

33.15.1 イレースを中断した領域

イレース動作を中断した領域のデータは不定です。不定データの読み出しによる誤動作を回避するためには、イレース動作を中断した領域でコマンドやデータリードを実行しないでください。

33.15.2 イレースサスペンドコマンドによる中断

イレース動作をイレースサスペンドコマンドで中断した場合、レジュームコマンドで動作を完了してください。

33.15.3 追加の書き込みに関する制限

構成領域を除き、同一領域に2回以上の書き込みを行うことはできません。フラッシュメモリ領域への書き込みが完了したら、その領域の書き換えを行う前にイレースしてください。構成領域は上書き可能です。

33.15.4 プログラム/イレース中のリセット

RES 端子からリセットを入力する場合、 t_{RESW} 以上のリセット入力時間が経過してからリセットを解除してください。「35.3.3. リセットタイミング」を参照してください。タイミングのリセットは、電気的特性で定義された動作電圧の範囲内で行ってください。

IWDT リセットおよびソフトウェアリセットでは、 t_{RESW} 入力時間は必要ありません。

33.15.5 プログラム/イレース中に禁止されるノンマスカブル割り込み

プログラムまたはイレース中にノンマスカブル割り込み(注1)が発生すると、コードフラッシュメモリからベクタがフェッチされ、不定データが読み出されます。そのため、コードフラッシュメモリのプログラムおよびイレース中に、ノンマスカブル割り込みを発生させないでください。この制限はコードフラッシュメモリに限り適用されます。

注 1. ノンマスカブル割り込みとは、NMI 端子割り込み、発振停止検出割り込み、WDT アンダーフローまたはリフレッシュエラー、IWDT アンダーフローまたはリフレッシュエラー、電圧監視 1 割り込み、電圧監視 2 割り込み、SRAM パリティエラー、MPU バススレーブエラー、MPU バスマスタエラー、または CPU スタックポインタモニタです。

33.15.6 プログラム/イレース中における割り込みベクタの配置

デフォルト設定として、プログラムおよびイレース中に割り込みが発生すると、コードフラッシュメモリからベクタをフェッチできます。コードフラッシュメモリからベクタをフェッチしないようにするには、割り込み表でコードフラッシュメモリ以外の領域を割り込みベクタのフェッチ先に指定してください。

33.15.7 Subosc-Speed 動作モードでのプログラム/イレース

消費電力低減機能のために SOPCCR レジスタで Subosc-Speed 動作モードが選択されている場合、フラッシュメモリのプログラム/イレースは実行しないでください。

33.15.8 プログラム/イレース中の異常終了

プログラムおよびイレース中に電圧が動作電圧範囲を超えた場合、またはリセットや「33.15.9. プログラム/イレース中に禁止されているアクション」に記載の禁止動作が原因でプログラム/イレース動作が正常に終了しなかった場合、その領域を再度イレースしてください。

33.15.9 プログラム/イレース中に禁止されているアクション

フラッシュメモリの損傷を防ぐため、プログラム/イレース中は以下の指示に従ってください。

- 動作電圧範囲外の MCU 電源を使用しない
- OPCCR.OPCM[1:0]ビット値を更新しない
- SOPCCR.SOPCM ビット値を更新しない
- システムクロック (ICLK) の分周比を変更しない
- MCU をソフトウェアスタンバイモードにしない
- コードフラッシュメモリへのプログラム/イレース中にデータフラッシュメモリにアクセスしない
- データフラッシュメモリへのプログラム/イレース中にデータフラッシュアクセス制御設定を変更しない

33.15.10 追加プログラムの禁止

同一アドレスに 2 回以上プログラミングすることはできません。プログラム済みの領域にプログラミングする場合、最初にその領域をイレースしてください。

33.15.11 プログラム/イレース中の Flash-IF クロック (ICLK)

セルフプログラミングによるプログラム/イレースでは、フラッシュ初期設定レジスタ (FISR) を設定することで整数の周波数を指定する必要があります。

34. 内部電圧レギュレータ

34.1 概要

本 MCU は 1 つの内部電圧レギュレータを内蔵しています。

- リニアレギュレータ (LDO)

このレギュレータは、I/O およびアナログドメイン以外のすべての内部回路およびメモリに電圧を供給します。

34.2 動作説明

表 34.1 に LDO の端子設定を、図 34.1 に LDO の設定を示します。

表 34.1 LDO 端子

| 端子 | 設定内容 |
|----------|--|
| 全 VCC 端子 | <ul style="list-style-type: none"> ● 各端子をシステムの電源に接続してください。 ● 0.1 μF の積層セラミックコンデンサを介して各端子を VSS に接続してください。コンデンサは端子近くに配置してください。 |
| VCL | 4.7 μF の積層セラミックコンデンサを介して端子を VSS に接続してください。コンデンサは端子近くに配置してください。 |



図 34.1 LDO の設定

35. 電気的特性

特に記載のない限り、本 MCU の電気的特性は以下の条件で定義されています。

V_{CC} (注1) = AV_{CC0} = 1.6~5.5 V, V_{REFH0} = 1.6 V ~ AV_{CC0}

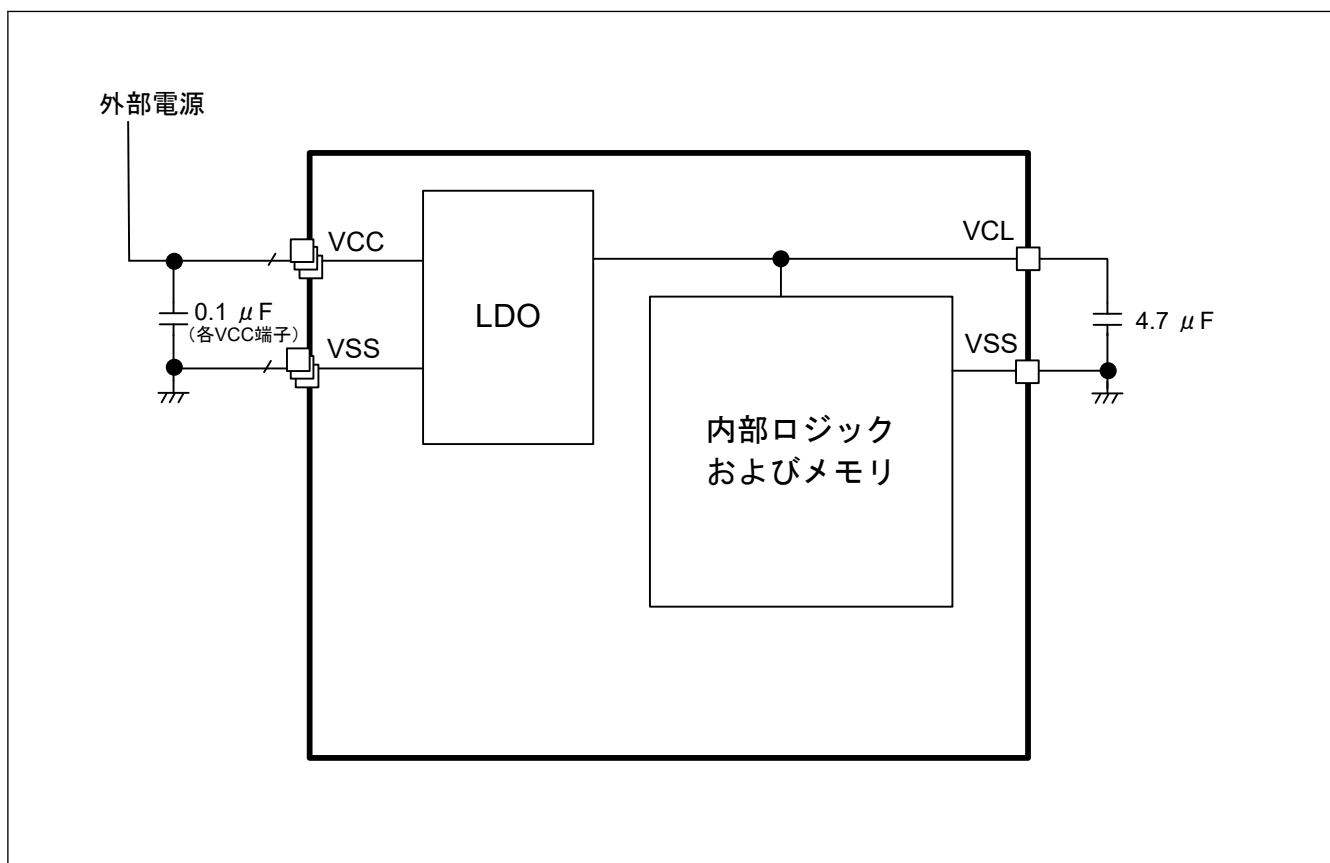
V_{SS} = AV_{SS0} = V_{REFL0} = 0 V, T_a = T_{opr}

注 1. 通常は V_{CC} = 3.3 V に設定されています。

図 35.1 は、タイミング条件を示しています。



図 35.1 入出力タイミング計測条件

各周辺モジュールのタイミング仕様の計測条件は、最適な周辺動作に推奨されるものです。ただし、ユーザーシステムの条件に合うように、各端子の駆動能力を調整してください。

同じ機能に使用される各機能端子は、同じ駆動能力を選択してください。各機能端子の I/O 駆動能力が混在する場合、各機能の A/C 仕様は保証されません。

35.1 絶対最大定格

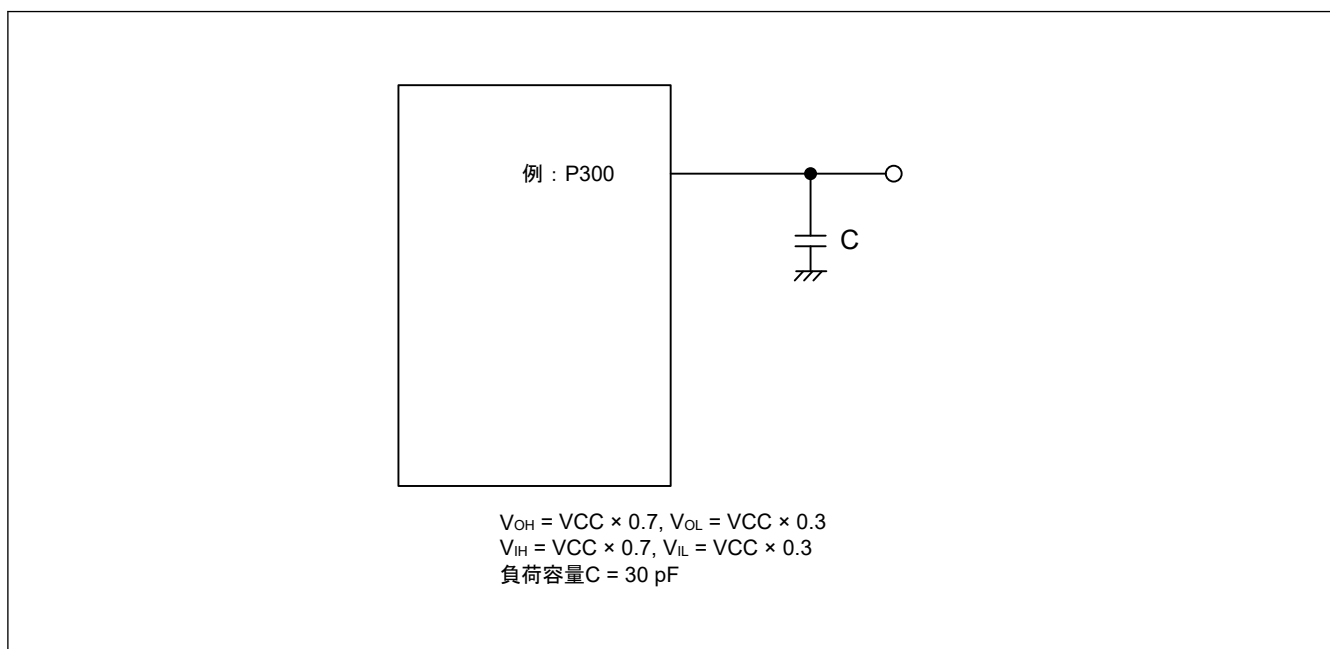
表 35.1 絶対最大定格

| 項目 | シンボル | 値 | 単位 |
|--------------------|-----------------------------|---------------------|------------------------|
| 電源電圧 | V_{CC} | -0.5~+6.5 | V |
| 入力電圧 | 5 V トレラントポート(注1) | V_{in} | -0.3~+6.5 |
| | P000~P002、P010~P015 | V_{in} | -0.3~ $AV_{CC0} + 0.3$ |
| | その他 | V_{in} | -0.3~ $V_{CC} + 0.3$ |
| リファレンス電源電圧 | V_{REFH0} | -0.3~+6.5 | V |
| アナログ電源電圧 | AV_{CC0} | -0.5~+6.5 | V |
| アナログ入力電圧 | AN000~AN002、AN005~AN010 使用時 | V_{AN} | -0.3~ $AV_{CC0} + 0.3$ |
| | AN019~AN022 使用時 | | -0.3~ $V_{CC} + 0.3$ |
| 動作温度(注2) (注3) (注4) | T_{opr} | -40~+85 -40~+105 | °C |
| ストレージ温度 | T_{stg} | -55~+125 | °C |

注 1. P400、P401、P407 は 5 V トレラント対応ポートです。

デバイスの電源が切れている状態で信号や I/O プルアップ電源を入力しないでください。信号または I/O プルアップの入力による電流注入は、デバイスの故障や異常電流を引き起こし、内部要素を劣化させる恐れがあります。

注 2. 「35.2.1. Tj/Ta の定義」を参照してください。

注 3. Ta = +85°C~+105°Cでのディレーティング動作については、Renesas Electronics の営業担当にお問い合わせください。ディレーティングとは、信頼性を改善するために負荷を系統的に軽減することです。

注 4. 動作温度の上限は、85°Cまたは 105°Cです（製品により異なります）。詳細は、「1.3. 型名」を参照してください。

【使用上の注意】絶対最大定格を超えて MCU を使用した場合、MCU の永久破壊となることがあります。

VREFH0 が ADC12 の高電位基準電圧に選択されている場合にノイズ干渉による誤動作を防止するには、VCC 端子と VSS 端子の間、AVCC0 端子と AVSS0 端子の間、VREFH0 端子と VREFL0 端子の間には周波特性の良いコンデンサを挿入してください。以下に示す値のコンデンサをできる限り各電源端子の近くに配置し、最短距離かつできる限り太いトレースを使用してください。

- VCC と VSS : 約 0.1 μ F
- AVCC0 と AVSS0 : 約 0.1 μ F
- VREFH0 と VREFL0 : 約 0.1 μ F

また、コンデンサは安定容量として接続してください。

VCL 端子は、4.7 μ F のコンデンサを介して VSS 端子に接続してください。各コンデンサは端子の近くに配置してください。

表 35.2 推奨動作条件

| 項目 | シンボル | Min | Typ | Max | 単位 | |
|----------|---------------|----------------|-----|-----|-------|---|
| 電源電圧 | VCC(注1)(注2) | 1.6 | — | 5.5 | V | |
| | VSS | — | 0 | — | V | |
| アナログ電源電圧 | AVCC0(注1)(注2) | 1.6 | — | 5.5 | V | |
| | AVSS0 | — | 0 | — | V | |
| | VREFH0 | ADC12 基準として使用時 | 1.6 | — | AVCC0 | V |
| | VREFL0 | | — | 0 | — | V |

注 1. 下記の条件で AVCC0 と VCC を使用してください：
AVCC0 = VCC

注 2. VCC 端子および AVCC0 端子に電源を投入する場合、両方同時に電源投入するか、最初に VCC 端子、次に AVCC0 端子の順番で電源投入してください。
VCC 端子および AVCC0 端子の電源供給を停止する場合、両方同時に電源供給を停止するか、最初に AVCC0 端子、次に VCC 端子の順番で電源供給を停止してください。

35.2 DC 特性

35.2.1 Tj/Ta の定義

表 35.3 DC 特性

条件：動作温度 (Ta) が -40~+105°C の製品

| 項目 | シンボル | Typ | Max | 単位 | 測定条件 |
|-------------|------|-----|---------|----|---|
| 許容ジャンクション温度 | Tj | — | 125 | °C | High-speed モード Middle-speed モード Low-Speed モード Subosc-Speed モード |
| | | | 105(注1) | | |

注. $T_j = T_a + \theta_{ja} \times \text{総消費電力 (W)}$ となるようにしてください。このとき、総消費電力 = $(V_{CC} - V_{OH}) \times \Sigma I_{OH} + V_{OL} \times \Sigma I_{OL} + I_{CCmax} \times V_{CC}$ です。

注 1. 動作温度の上限は、85°Cまたは 105°Cです（製品による）。詳細は、「1.3. 型名」を参照してください。型名が動作温度の上限 85°Cを示している場合、Tj の最大値は 105°Cになります。それ以外の場合 125°Cになります。

35.2.2 I/O V_{IH} , V_{IL} 表 35.4 I/O V_{IH} , V_{IL} 条件 : $VCC = AVCC0 = 1.6 \sim 5.5 V$

| 項目 | ポート&機能 | シンボル | Min | Max | 単位 | 測定条件 | | |
|--------------|------------------------------------|--------------------------|--------------------|--------------------|-----------------|------|------------------|-----------------|
| 入力電圧 | 入力ポート端子 P000~P002, P010~P015 | V_{IH} | $AVCC0 \times 0.8$ | — | V | — | | |
| | | V_{IL} | — | $AVCC0 \times 0.2$ | | | | |
| | P000~P002、P010~P015 を 除く入力ポート端子 | V_{IH} | $VCC \times 0.8$ | — | | | | |
| | | V_{IL} | — | $VCC \times 0.2$ | | | | |
| | EXTAL | V_{IH} | $VCC \times 0.8$ | — | | | | |
| | | V_{IL} | — | $VCC \times 0.2$ | | | | |
| | 5 V トレラントポート(注3) | V_{IH} | $VCC \times 0.8$ | 5.8 | | | | |
| | | V_{IL} | — | $VCC \times 0.2$ | | | | |
| | RES, NMI, IRQ(注4) | V_{IH} | $VCC \times 0.8$ | — | | | | |
| | | V_{IL} | — | $VCC \times 0.2$ | | | | |
| | | ΔV_T (注6) | $VCC \times 0.10$ | — | | | VCC = 2.7~5.5 V | |
| | | | $VCC \times 0.05$ | — | | | VCC = 1.6~2.7 V | |
| | 周辺機能(注5) | IIC (SMBus を 除く) (注1) | V_{IH} | $VCC \times 0.7$ | | | 5.8 | — |
| | | | V_{IL} | — | | | $VCC \times 0.3$ | — |
| | | | ΔV_T (注6) | $VCC \times 0.10$ | | | — | VCC = 2.7~5.5 V |
| | | | | $VCC \times 0.05$ | | | — | VCC = 1.6~2.7 V |
| | | IIC (SMBus) (注2) | V_{IH} | 2.2 | | | — | VCC = 3.6~5.5 V |
| | | | V_{IL} | 2.0 | | | — | VCC = 2.7~3.6 V |
| | | | V_{IL} | — | | | 0.8 | VCC = 3.6~5.5 V |
| | | | V_{IL} | — | | | 0.5 | VCC = 2.7~3.6 V |
| その他の周辺 機能 | | V_{IH} | $VCC \times 0.8$ | — | — | | | |
| | | V_{IL} | — | $VCC \times 0.2$ | — | | | |
| | | ΔV_T (注6) | $VCC \times 0.10$ | — | VCC = 2.7~5.5 V | | | |
| | | | $VCC \times 0.05$ | — | VCC = 1.6~2.7 V | | | |

注 1. SCL0_A, SDA0_A, SDA0_B (合計 3 端子)

注 2. SCL0_A, SCL0_C, SDA0_A, SDA0_B, SCL0_D, SDA0_C (合計 6 端子)

注 3. P400, P401, P407 (合計 3 端子)

注 4. PmnPFS.ISEL = 1

注 5. PmnPFS.PMR = 1

注 6. シュミットトリガ回路のヒステリシス特性です。

35.2.3 I/O I_{OH} , I_{OL} 表 35.5 I/O I_{OH} , I_{OL} (1/3)条件 : $VCC = AVCC0 = 1.6 \sim 5.5 V$

| 項目 | | シンボル | Min | Typ | Max | 単位 | 測定条件 |
|-----------------------|--|----------|-----|-----|------|----|------|
| 許容出力電流 (端子ご との最大値) | ポート P000~P002、P010~P015、 P212、P213、P400、P401、P407 | I_{OH} | — | — | -4.0 | mA | |
| | | I_{OL} | — | — | 8.0 | mA | |
| | その他の出力端子(注1) | I_{OH} | — | — | -4.0 | mA | |
| | | I_{OL} | — | — | 20.0 | mA | |

表 35.5 I/O I_{OH}, I_{OL} (2/3)

条件 : VCC = AVCC0 = 1.6~5.5 V

| 項目 | | シンボル | Min | Typ | Max | 単位 | 測定条件 | |
|-----------------------|---|-----------------------------|-----------------------|-----|-----|------|-----------------|-------------------|
| 許容出力電流 (全端子の最大値) (注2) | 48 ピン製品 | ポート P000~P002、P010~P015 の合計 | $\Sigma I_{OH} (max)$ | — | — | -30 | mA | AVCC0 = 2.7~5.5 V |
| | | | | — | — | -8 | | AVCC0 = 1.8~2.7 V |
| | | | | — | — | -4 | | AVCC0 = 1.6~1.8 V |
| | | | $\Sigma I_{OL} (max)$ | — | — | 50 | | AVCC0 = 2.7~5.5 V |
| | | | | — | — | 4 | | AVCC0 = 1.8~2.7 V |
| | | | | — | — | 2 | | AVCC0 = 1.6~1.8 V |
| | | ポート P212、P213 の合計 | $\Sigma I_{OH} (max)$ | — | — | -8 | mA | VCC = 2.7~5.5 V |
| | | | | — | — | -2 | | VCC = 1.8~2.7 V |
| | | | | — | — | -1 | | VCC = 1.6~1.8 V |
| | | | $\Sigma I_{OL} (max)$ | — | — | 16.0 | | VCC = 2.7~5.5 V |
| | | | | — | — | 1.2 | | VCC = 1.8~2.7 V |
| | | | | — | — | 0.6 | | VCC = 1.6~1.8 V |
| | ポート P206~P208、P400、P401、P407~P409、P913~P915 の合計 | $\Sigma I_{OH} (max)$ | — | — | -30 | mA | VCC = 2.7~5.5 V | |
| | | | — | — | -8 | | VCC = 1.8~2.7 V | |
| | | | — | — | -4 | | VCC = 1.6~1.8 V | |
| | | $\Sigma I_{OL} (max)$ | — | — | 50 | | VCC = 2.7~5.5 V | |
| | | | — | — | 4 | | VCC = 1.8~2.7 V | |
| | | | — | — | 2 | | VCC = 1.6~1.8 V | |
| | ポート P100~P104、P108~P112、P201、P300~P302、P500 の合計 | $\Sigma I_{OH} (max)$ | — | — | -30 | mA | VCC = 2.7~5.5 V | |
| | | | — | — | -8 | | VCC = 1.8~2.7 V | |
| | | | — | — | -4 | | VCC = 1.6~1.8 V | |
| | | $\Sigma I_{OL} (max)$ | — | — | 50 | | VCC = 2.7~5.5 V | |
| | | | — | — | 4 | | VCC = 1.8~2.7 V | |
| | | | — | — | 2 | | VCC = 1.6~1.8 V | |
| 全出力端子の総和 | $\Sigma I_{OH} (max)$ | — | — | -60 | mA | — | | |
| | $\Sigma I_{OL} (max)$ | — | — | 100 | | — | | |

表 35.5 I/O I_{OH}, I_{OL} (3/3)

条件 : VCC = AVCC0 = 1.6~5.5 V

| 項目 | | シンボル | Min | Typ | Max | 単位 | 測定条件 |
|-----------------------|------------------------------|------------------------|-----|-----|-----------------|----|-------------------|
| 許容出力電流 (全端子の最大値) (注2) | 32 ピン製品 ポート P010~P015 の合計 | ΣI _{OH} (max) | — | — | -24 | mA | AVCC0 = 2.7~5.5 V |
| | | | — | — | -6 | | AVCC0 = 1.8~2.7 V |
| | | | — | — | -3 | | AVCC0 = 1.6~1.8 V |
| | | ΣI _{OL} (max) | — | — | 48 | | AVCC0 = 2.7~5.5 V |
| | | | — | — | 3.6 | | AVCC0 = 1.8~2.7 V |
| | | | — | — | 1.8 | | AVCC0 = 1.6~1.8 V |
| | ポート P212、P213 の合計 | ΣI _{OH} (max) | — | — | -8 | mA | VCC = 2.7~5.5 V |
| | | | — | — | -2 | | VCC = 1.8~2.7 V |
| | | | — | — | -1 | | VCC = 1.6~1.8 V |
| | | ΣI _{OL} (max) | — | — | 16.0 | | VCC = 2.7~5.5 V |
| | | | — | — | 1.2 | | VCC = 1.8~2.7 V |
| | | | — | — | 0.6 | | VCC = 1.6~1.8 V |
| | 他の出力ポートの合計 | ΣI _{OH} (max) | — | — | -30 | mA | VCC = 4.0~5.5 V |
| | | | — | — | -20 | | VCC = 2.7~4.0 V |
| | | | — | — | -12 | | VCC = 1.8~2.7 V |
| | | | — | — | -6 | | VCC = 1.6~1.8 V |
| | | ΣI _{OL} (max) | — | — | 50 | | VCC = 4.0~5.5 V |
| | | | — | — | 20 | | VCC = 2.7~4.0 V |
| — | | | — | 8 | VCC = 1.8~2.7 V | | |
| — | | | — | 4 | VCC = 1.6~1.8 V | | |
| 全出力端子の総和 | ΣI _{OH} (max) | — | — | -54 | mA | — | |
| | ΣI _{OL} (max) | — | — | 98 | | — | |

注 1. 入力ポートである P200、P214、P215 を除きます。

注 2. デューティ比 ≤ 70% の条件下での仕様です。

デューティ比 > 70% の場合、出力電流値は次式で計算できます (デューティ比を 70% から n% に変更するとき)。

$$\text{端子の合計出力電流} = (I_{OH} \times 0.7) / (n \times 0.01)$$

<例> n = 80% で、I_{OH} = -30.0 mA のとき

$$\text{端子の合計出力電流} = (-30.0 \times 0.7) / (80 \times 0.01) \approx -26.2 \text{ mA}$$

ただし、1 つの端子に入力可能な電流はデューティ比によって変化しません。

【使用上の注意】MCU の信頼性を確保するため、出力電流値は表 35.5 の値を超えないようにしてください。

35.2.4 I/O V_{OH}、V_{OL}、その他の特性

表 35.6 I/O V_{OH}、V_{OL} (1)

条件 : VCC = AVCC0 = 4.0~5.5 V

| 項目 | | シンボル | Min | Typ | Max | 単位 | 測定条件 |
|------|---|-----------------|-------------|-----|-----|----|---------------------------|
| 出力電圧 | ポート P000~P002, P010~P015 | V _{OH} | AVCC0 - 0.8 | — | — | V | I _{OH} = -4.0 mA |
| | P000~P002, P010~P015 以外の出力端子 (注1) | V _{OH} | VCC - 0.8 | — | — | | I _{OH} = -4.0 mA |
| | ポート P000~P002, P010~P015 | V _{OL} | — | — | 0.8 | | I _{OL} = 8.0 mA |
| | ポート P212, P213, P400, P401, P407 | V _{OL} | — | — | 0.8 | | I _{OL} = 8.0 mA |
| | P000~P002, P010~P015, P212, P213, P400, P401, P407 以外の出力端子 (注1) | V _{OL} | — | — | 1.2 | | I _{OL} = 20.0 mA |

注 1. 入力ポートである P200、P214、P215 を除きます。

表 35.7 I/O V_{OH} 、 V_{OL} (2)

条件：VCC = AVCC0 = 2.7~4.0 V

| 項目 | | シンボル | Min | Typ | Max | 単位 | 測定条件 |
|------|-----------------------------------|----------|-------------|-----|-----|----|----------------------------|
| 出力電圧 | ポート P000~P002, P010~P015 | V_{OH} | AVCC0 - 0.8 | — | — | V | $I_{OH} = -4.0 \text{ mA}$ |
| | P000~P002, P010~P015 以外の出力端子 (注1) | V_{OH} | VCC - 0.8 | — | — | | $I_{OH} = -4.0 \text{ mA}$ |
| | ポート P000~P002, P010~P015 | V_{OL} | — | — | 0.8 | | $I_{OL} = 8.0 \text{ mA}$ |
| | P000~P002, P010~P015 以外の出力端子 (注1) | V_{OL} | — | — | 0.8 | | $I_{OL} = 8.0 \text{ mA}$ |

注 1. 入力ポートである P200、P214、P215 を除きます。

表 35.8 I/O V_{OH} 、 V_{OL} (3)

条件：VCC = AVCC0 = 1.6~2.7 V

| 項目 | | シンボル | Min | Typ | Max | 単位 | 測定条件 |
|------|-----------------------------------|----------|-------------|-----|-----|----|---|
| 出力電圧 | ポート P000~P002, P010~P015 | V_{OH} | AVCC0 - 0.5 | — | — | V | $I_{OH} = -1.0 \text{ mA}$ AVCC0 = 1.8~2.7 V |
| | | | AVCC0 - 0.5 | — | — | | $I_{OH} = -0.5 \text{ mA}$ AVCC0 = 1.6~1.8 V |
| | P000~P002, P010~P015 以外の出力端子 (注1) | V_{OH} | VCC - 0.5 | — | — | | $I_{OH} = -1.0 \text{ mA}$ VCC = 1.8~2.7 V |
| | | | VCC - 0.5 | — | — | | $I_{OH} = -0.5 \text{ mA}$ VCC = 1.6~1.8 V |
| | ポート P000~P002, P010~P015 | V_{OL} | — | — | 0.4 | | $I_{OL} = 0.6 \text{ mA}$ AVCC0 = 1.8~2.7 V |
| | | | — | — | 0.4 | | $I_{OL} = 0.3 \text{ mA}$ AVCC0 = 1.6~1.8 V |
| | P000~P002, P010~P015 以外の出力端子 (注1) | V_{OL} | — | — | 0.4 | | $I_{OL} = 0.6 \text{ mA}$ VCC = 1.8~2.7 V |
| | | | — | — | 0.4 | | $I_{OL} = 0.3 \text{ mA}$ VCC = 1.6~1.8 V |

注 1. 入力ポートである P200、P214、P215 を除きます。

表 35.9 I/O その他の特性

条件：VCC = AVCC0 = 1.6~5.5 V

| 項目 | | シンボル | Min | Typ | Max | 単位 | 測定条件 |
|---------------------|---|-------------|-----|-----|-----|---------------|---|
| 入力リーク電流 | RES、ポート P200、P214、P215 | $ I_{in} $ | — | — | 1.0 | μA | $V_{in} = 0 \text{ V}$ $V_{in} = \text{VCC}$ |
| スリーステートリーク電流 (オフ状態) | 5V トレラントポート (注1) | $ I_{TSI} $ | — | — | 1.0 | μA | $V_{in} = 0 \text{ V}$ $V_{in} = 5.8 \text{ V}$ |
| | その他のポート (P200、P214、P215、5V トレラント対応ポートを除く) | | — | — | 1.0 | | $V_{in} = 0 \text{ V}$ $V_{in} = \text{VCC}$ |
| 入力プルアップ抵抗 | 全ポート (P200、P214、P215 を除く) | R_U | 10 | 20 | 100 | k Ω | $V_{in} = 0 \text{ V}$ |
| 入力容量 | P200 | C_{in} | — | — | 30 | pF | $V_{in} = 0 \text{ V}$ $f = 1 \text{ MHz}$ $T_a = 25^\circ\text{C}$ |
| | その他の入力端子 | | — | — | 15 | | |

注 1. P400, P401, P407 (合計 3 端子)

35.2.5 動作電流とスタンバイ電流

表 35.10 動作電流とスタンバイ電流 (1) (1/2)

条件 : VCC = AVCC0 = 1.6~5.5 V

| 項目 | | | | シンボル | Typ (注10) | Max | 単位 | 測定条件 | |
|--------------|--------------------|---------------------------------|--|-------------------|-----------------|------------|----|------|------------|
| 消費電流 (注1) | High-speed モード(注2) | ノーマルモード | すべての周辺クロックが無効、CoreMark コードはフラッシュから実行(注5) | ICLK = 48 MHz | I _{CC} | 4.80 | — | mA | (注7) (注11) |
| | | | | ICLK = 32 MHz | | 3.45 | — | | (注7) |
| | | | | ICLK = 16 MHz | | 2.05 | — | | |
| | | | | ICLK = 8 MHz | | 1.40 | — | | |
| | | すべての周辺クロックが有効、コードはフラッシュから実行(注5) | ICLK = 48 MHz | — | 12.0 | (注9) (注11) | | | |
| | | | スリープモード | すべての周辺クロックが無効(注5) | ICLK = 48 MHz | 1.05 | — | | (注7) |
| | | | | | ICLK = 32 MHz | 0.85 | — | | (注7) |
| | | | | | ICLK = 16 MHz | 0.70 | — | | |
| | ICLK = 8 MHz | 0.60 | | | — | | | | |
| | すべての周辺クロックが有効(注5) | ICLK = 48 MHz | 4.15 | — | (注9) | | | | |
| | | ICLK = 32 MHz | 3.95 | — | (注8) | | | | |
| | | ICLK = 16 MHz | 2.25 | — | | | | | |
| | | ICLK = 8 MHz | 1.35 | — | | | | | |
| | BGO 動作時の増加分(注6) | | | | | 2.1 | — | | — |

表 35.10 動作電流とスタンバイ電流 (1) (2/2)

条件 : VCC = AVCC0 = 1.6~5.5 V

| 項目 | | | | シンボル | Typ (注10) | Max | 単位 | 測定条件 | |
|-------------------|----------------------|---------------------------------|--|-------------------|-----------------|------|------|------|------|
| 消費電流 (注1) | Middle-speed モード(注2) | ノーマルモード | すべての周辺クロックが無効、CoreMark コードはフラッシュから実行(注5) | ICLK = 24 MHz | I _{CC} | 2.60 | — | mA | (注7) |
| | | | ICLK = 4 MHz | 0.90 | | — | | | |
| | | すべての周辺クロックが有効、コードはフラッシュから実行(注5) | ICLK = 24 MHz | — | | 8.1 | (注8) | | |
| | | スリープモード | すべての周辺クロックが無効(注5) | ICLK = 24 MHz | | 0.70 | — | (注7) | |
| | | | ICLK = 4 MHz | 0.55 | | — | | | |
| | | すべての周辺クロックが有効(注5) | ICLK = 24 MHz | 3.05 | | — | (注8) | | |
| | ICLK = 4 MHz | 0.90 | — | | | | | | |
| | BGO 動作時の増加分(注6) | | | | | 1.90 | — | | — |
| | Low-speed モード(注3) | ノーマルモード | すべての周辺クロックが無効、CoreMark コードはフラッシュから実行(注5) | ICLK = 2 MHz | I _{CC} | 0.30 | — | mA | (注7) |
| | | | すべての周辺クロックが有効、コードはフラッシュから実行(注5) | ICLK = 2 MHz | | — | 2.2 | | (注8) |
| | | スリープモード | すべての周辺クロックが無効(注5) | ICLK = 2 MHz | | 0.13 | — | (注7) | |
| | | | すべての周辺クロックが有効(注5) | ICLK = 2 MHz | | 0.31 | — | (注8) | |
| | Subosc-speed モード(注4) | ノーマルモード | すべての周辺クロックが有効、コードはフラッシュから実行(注5) | ICLK = 32.768 kHz | I _{CC} | — | 150 | μA | (注8) |
| | | スリープモード | すべての周辺クロックが無効(注5) | ICLK = 32.768 kHz | | 1.90 | — | | (注8) |
| すべての周辺クロックが有効(注5) | | | ICLK = 32.768 kHz | 4.90 | | — | (注8) | | |

- 注 1. 消費電流は、VCC に流れ込む電流の合計です。内部プルアップ MOS トランジスタが OFF 状態のとき、この消費電流値が適用されます。また、消費電流値には、いずれの端子からの出力充放電電流も含まれません。
- 注 2. クロックソースは HOCO です。
- 注 3. クロックソースは MOCO です。
- 注 4. クロックソースはサブクロック発振器です。
- 注 5. BGO 動作は含まれません。
- 注 6. プログラム実行中に、データ格納用のフラッシュメモリのプログラム/イレースを実行した場合の増加分です。
- 注 7. PCLKB と PCLKD は、64 分周に設定されています。
- 注 8. PCLKB と PCLKD は、ICLK と同じ周波数です。
- 注 9. PCLKB は 2 分周に設定されています。PCLKD は ICLK と同じ周波数です。
- 注 10. VCC = 3.3 V
- 注 11. プリフェッチバッファは動作しています。

表 35.11 動作電流とスタンバイ電流 (2)

条件 : VCC = AVCC0 = 1.6~5.5 V

| 項目 | | | | シンボル | Typ (注3) | Max | 単位 | 測定条件 | | |
|--------------|--------------------|---|--|------------------------|-----------------|------|-----|------|---|---|
| 消費電流 (注1) | ソフトウェアスタンバイモード(注2) | 周辺モジュール停止 | 全ての SRAM (0x2000_4000~ 0x2000_7FFF) がオン | T _a = 25°C | I _{CC} | 0.25 | 1.3 | μA | — | |
| | | | | T _a = 55°C | | 0.55 | 3.7 | | | |
| | | | | T _a = 85°C | | 1.95 | 12 | | | |
| | | | | T _a = 105°C | | 3.90 | 42 | | | |
| | | | 8 KB SRAM (0x2000_4000~ 0x2000_5FFF) のみが オン | T _a = 25°C | | 0.25 | 1.3 | | | |
| | | | | T _a = 55°C | | 0.55 | 3.7 | | | |
| | | | | T _a = 85°C | | 1.70 | 12 | | | |
| | | | | T _a = 105°C | | 3.55 | 42 | | | |
| | | 低速オンチップオシレータでの RTC 動作時増加分 (注4) | | | | 0.30 | — | | | — |
| | | サブクロック発振器でのノーマル動作モードの RTC 動作時増加分(注4) | | | | 0.20 | — | | | SOMCR.SODRV[1:0] = 11b (低消費電力モード 3) RCR4.ROPSEL = 0 (ノ ーマル動作モードの RTC 動作) |
| | | | | | | 0.95 | — | | | SOMCR.SODRV[1:0] = 00b (ノーマルモード) RCR4.ROPSEL = 0 (ノ ーマル動作モードの RTC 動作) |
| | | サブクロック発振器での低消費電力クロックモード の RTC 動作時増加分(注4) | | | | 0.11 | — | | | SOMCR.SODRV[1:0] = 11b (低消費電力モード 3) RCR4.ROPSEL = 1 (低 消費電力クロックモード の RTC 動作) |
| | | | | | | 0.90 | — | | | SOMCR.SODRV[1:0] = 00b (ノーマルモード) RCR4.ROPSEL = 1 (低 消費電力クロックモード の RTC 動作) |

注 1. 消費電流は、VCC に流れ込む電流の合計です。内部プルアップ MOS トランジスタが OFF 状態のとき、この消費電流値が適用されます。また、消費電流値には、いずれの端子からの出力充放電電流も含まれません。

注 2. IWDT と LVD は動作していません。

注 3. VCC = 3.3 V

注 4. 低速オンチップオシレータまたはサブ発振回路の電流を含みます。

表 35.12 動作電流とスタンバイ電流 (3)

条件 : VCC = AVCC0 = 1.6~5.5 V

| 項目 | | シンボル | Min | Typ | Max | 単位 | 測定条件 |
|------------------|-----------------------------------|--------------------|-----|-----|------|----|------|
| アナログ電源電流 | 12 ビット A/D 変換中 (高速 A/D 変換モード時) | I _{AVCC0} | — | — | 1.44 | mA | — |
| | 12 ビット A/D 変換中 (低消費電力 A/D 変換モード時) | | — | — | 0.78 | mA | — |
| | 12 ビット A/D (全ユニット) 変換待機時 (注1) | | — | — | 1.0 | μA | — |
| リファレンス電源電流 | 12 ビット A/D 変換中 | I _{REFH0} | — | — | 120 | μA | — |
| | 12 ビット A/D 変換待機中 | | — | — | 60 | nA | — |
| 温度センサ (TSN) 動作電流 | | I _{TNS} | — | 95 | — | μA | — |

注 1. MCU がソフトウェアスタンバイモードまたは MSTPCRD.MSTPD16 (ADC120 モジュールストップビット) がモジュールストップ状態の場合

35.2.6 VCC 立ち上がり／立ち下がり勾配とリップル周波数

表 35.13 立ち上がり／立ち下がり勾配の特性

条件 : VCC = AVCC0 = 0~5.5 V

| 項目 | シンボル | Min | Typ | Max | 単位 | 測定条件 | |
|--------------------|---------------------------|-------|------|-----|----|------|---|
| 電源投入時の VCC 立ち上がり勾配 | 起動時電圧モニタ 0 リセット無効 | SrVCC | 0.02 | — | 2 | ms/V | — |
| | 起動時電圧モニタ 0 リセット有効(注1)(注2) | | | | — | | |
| | SCI ブートモード(注2) | | | | 2 | | |

注 1. OFS1.LVDAS = 0 のとき

注 2. ブートモード時は、OFS1.LVDAS ビットの値にかかわらず、電圧モニタ 0 からのリセットは無効です。

表 35.14 立ち上がり／立ち下がり勾配とリップル周波数特性

条件 : VCC = AVCC0 = 1.6~5.5 V

リップル電圧は、VCC 上限 (5.5 V) と下限 (1.6 V) の範囲内で、許容リップル周波数 $f_r(VCC)$ を満たす必要があります。

VCC 変動が VCC±10% を超える場合は、許容電圧変動立ち上がり／立ち下がり勾配 $dt/dVCC$ を満たす必要があります。

| 項目 | シンボル | Min | Typ | Max | 単位 | 測定条件 |
|----------------------|------------|-----|-----|-----|------|---|
| 許容リップル周波数 | $f_r(VCC)$ | — | — | 10 | kHz | 図 35.2 $V_r(VCC) \leq VCC \times 0.2$ |
| | | — | — | 1 | MHz | 図 35.2 $V_r(VCC) \leq VCC \times 0.08$ |
| | | — | — | 10 | MHz | 図 35.2 $V_r(VCC) \leq VCC \times 0.06$ |
| 許容電圧変動の立ち上がり／立ち下がり勾配 | $dt/dVCC$ | 1.0 | — | — | ms/V | VCC 変動が VCC±10% を超える場合 |



図 35.2 リップル波形

35.3 AC 特性

35.3.1 周波数

表 35.15 High-speed 動作モードの動作周波数

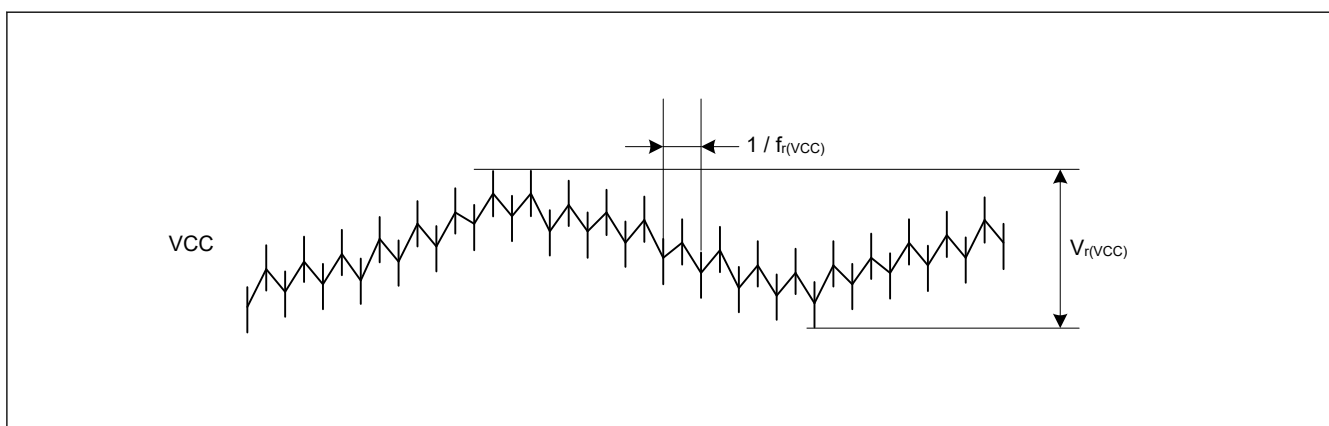
条件 : VCC = AVCC0 = 1.8~5.5 V

| 項目 | シンボル | Min | Typ | Max(注5) | 単位 |
|-------|------------------------------|-----------|-----|----------|-----|
| 動作周波数 | システムクロック (ICLK)(注1)(注2)(注4) | 1.8~5.5 V | f | 0.032768 | MHz |
| | 周辺モジュールクロック (PCLKB) (注4) | 1.8~5.5 V | — | — | |
| | 周辺モジュールクロック (PCLKD)(注3) (注4) | 1.8~5.5 V | — | — | |

注 1. フラッシュメモリのプログラムまたはイレース実行時の ICLK 下限周波数は 1 MHz です。フラッシュメモリのプログラムまたはイレースに ICLK を 4 MHz 未満で使用する場合、周波数は 1 MHz、2 MHz、または 3 MHz に設定できます。1.5 MHz などの非整数周波数は使用できません。

- 注 2. フラッシュメモリのプログラムまたはイレース実行時の ICLK の周波数精度は $\pm 1.0\%$ とします。クロックソースの周波数精度を確認してください。
- 注 3. ADC12 使用時の PCLKD の下限周波数は 1 MHz です。
- 注 4. ICLK、PCLKB、PCLKD の周波数関係については「8. クロック発生回路」を参照してください。
- 注 5. 動作周波数の最高値には内蔵オシレータの誤差は含まれていません。保証される動作範囲の詳細は、表 35.19 を参照してください。

表 35.16 Middle-speed モードの動作周波数

条件 : VCC = AVCC0 = 1.6~5.5 V

| 項目 | シンボル | Min | Typ | Max(注5) | 単位 | | |
|-------|------------------------------|-----------|-----|----------|----|----|-----|
| 動作周波数 | システムクロック (ICLK)(注1)(注2)(注4) | 1.8~5.5 V | f | 0.032768 | — | 24 | MHz |
| | | 1.6~1.8 V | | 0.032768 | — | 4 | |
| | 周辺モジュールクロック (PCLKB) (注4) | 1.8~5.5 V | | — | — | 24 | |
| | | 1.6~1.8 V | | — | — | 4 | |
| | 周辺モジュールクロック (PCLKD)(注3) (注4) | 1.8~5.5 V | | — | — | 24 | |
| | | 1.6~1.8 V | | — | — | 4 | |

- 注 1. フラッシュメモリのプログラムまたはイレース実行時の ICLK 下限周波数は 1 MHz です。フラッシュメモリのプログラムまたはイレースに ICLK を 4 MHz 未満で使用する場合、周波数は 1 MHz、2 MHz、または 3 MHz に設定できます。1.5 MHz などの非整数周波数は使用できません。
- 注 2. フラッシュメモリのプログラムまたはイレース実行時の ICLK の周波数精度は $\pm 1.0\%$ とします。クロックソースの周波数精度を確認してください。
- 注 3. ADC12 使用時の PCLKD の下限周波数は 1 MHz です。
- 注 4. ICLK、PCLKB、PCLKD の周波数関係については「8. クロック発生回路」を参照してください。
- 注 5. 動作周波数の最高値には内蔵オシレータの誤差は含まれていません。保証される動作範囲の詳細は、表 35.19 を参照してください。

表 35.17 Low-speed モードの動作周波数

条件 : VCC = AVCC0 = 1.6~5.5 V

| 項目 | シンボル | Min | Typ | Max(注5) | 単位 | | |
|-------|------------------------------|-----------|-----|----------|----|---|-----|
| 動作周波数 | システムクロック (ICLK)(注1)(注2)(注4) | 1.6~5.5 V | f | 0.032768 | — | 2 | MHz |
| | 周辺モジュールクロック (PCLKB) (注4) | 1.6~5.5 V | | — | — | 2 | |
| | 周辺モジュールクロック (PCLKD)(注3) (注4) | 1.6~5.5 V | | — | — | 2 | |

- 注 1. フラッシュメモリのプログラムまたはイレース実行時の ICLK 下限周波数は 1 MHz です。
- 注 2. フラッシュメモリのプログラムまたはイレース実行時の ICLK の周波数精度は $\pm 1.0\%$ とします。クロックソースの周波数精度を確認してください。
- 注 3. ADC12 使用時の PCLKD の下限周波数は 1 MHz です。
- 注 4. ICLK、PCLKB、PCLKD の周波数関係については「8. クロック発生回路」を参照してください。
- 注 5. 動作周波数の最高値には内蔵オシレータの誤差は含まれていません。保証される動作範囲の詳細は、表 35.19 を参照してください。

表 35.18 Subosc-speed モードの動作周波数

条件 : VCC = AVCC0 = 1.6~5.5 V

| 項目 | シンボル | Min | Typ | Max | 単位 | | |
|-------|------------------------------|-----------|-----|---------|--------|---------|-----|
| 動作周波数 | システムクロック (ICLK)(注1)(注3) | 1.6~5.5 V | f | 27.8528 | 32.768 | 37.6832 | kHz |
| | 周辺モジュールクロック (PCLKB) (注3) | 1.6~5.5 V | | — | — | 37.6832 | |
| | 周辺モジュールクロック (PCLKD)(注2) (注3) | 1.6~5.5 V | | — | — | 37.6832 | |

- 注 1. フラッシュメモリのプログラムまたはイレースはできません。
- 注 2. ADC12 は使用できません。
- 注 3. ICLK、PCLKB、PCLKD の周波数関係については「8. クロック発生回路」を参照してください。

35.3.2 クロックタイミング

表 35.19 クロックタイミング (1/2)

| 項目 | シンボル | Min | Typ | Max | 単位 | 測定条件 |
|-----------------------------|------------|-----|-----|-----|----|--------|
| EXTAL 外部クロック入力サイクル時間 | t_{Xcyc} | 50 | — | — | ns | 図 35.3 |
| EXTAL 外部クロック入力 High レベルパルス幅 | t_{XH} | 20 | — | — | ns | |
| EXTAL 外部クロック入力 Low レベルパルス幅 | t_{XL} | 20 | — | — | ns | |

表 35.19 クロックタイミング (2/2)

| 項目 | シンボル | Min | Typ | Max | 単位 | 測定条件 |
|---------------------------------------|--------------|---------|--------|---------|---------|---|
| EXTAL 外部クロック立ち上がり時間 | t_{xr} | — | — | 5 | ns | |
| EXTAL 外部クロック立ち下がり時間 | t_{xf} | — | — | 5 | ns | |
| EXTAL 外部クロック入力待機時間 ^(注1) | t_{EXWT} | 0.3 | — | — | μ s | — |
| EXTAL 外部クロック入力周波数 | f_{EXTAL} | — | — | 20 | MHz | $1.8 \leq VCC \leq 5.5$ |
| | | — | — | 4 | | $1.6 \leq VCC < 1.8$ |
| メインクロック発振器発振周波数 | f_{MAIN} | 1 | — | 20 | MHz | $1.8 \leq VCC \leq 5.5$ |
| | | 1 | — | 4 | | $1.6 \leq VCC < 1.8$ |
| LOCO クロック発振周波数 | f_{LOCO} | 27.8528 | 32.768 | 37.6832 | kHz | — |
| LOCO クロック発振安定時間 | t_{LOCO} | — | — | 100 | μ s | 図 35.4 |
| IWDT 専用クロック発振周波数 | f_{ILOCO} | 12.75 | 15 | 17.25 | kHz | — |
| MOCO クロック発振周波数 | f_{MOCO} | 6.8 | 8 | 9.2 | MHz | — |
| MOCO クロック発振安定時間 | t_{MOCO} | — | — | 1 | μ s | — |
| HOCO クロック発振周波数 ^(注5) | f_{HOCO24} | 23.76 | 24 | 24.24 | MHz | $T_a = -40 \sim 105^\circ\text{C}$ $1.6 \leq VCC \leq 5.5$ |
| | f_{HOCO32} | 31.68 | 32 | 32.32 | | $T_a = -40 \sim 105^\circ\text{C}$ $1.6 \leq VCC \leq 5.5$ |
| | f_{HOCO48} | 47.52 | 48 | 48.48 | | $T_a = -40 \sim 105^\circ\text{C}$ $1.6 \leq VCC \leq 5.5$ |
| | f_{HOCO64} | 63.36 | 64 | 64.64 | | $T_a = -40 \sim 105^\circ\text{C}$ $1.6 \leq VCC \leq 5.5$ |
| HOCO クロック発振安定待機時間 ^{(注3)(注4)} | t_{HOCO24} | — | 6.7 | 7.7 | μ s | 図 35.5 |
| | t_{HOCO32} | | | | | |
| | t_{HOCO48} | | | | | |
| | t_{HOCO64} | | | | | |
| サブクロック発振器発振周波数 | f_{SUB} | — | 32.768 | — | kHz | — |
| サブクロック発振安定時間 ^(注2) | t_{SUBOSC} | — | 0.5 | — | s | 図 35.6 |

- 注 1. 外部クロックが安定しているとき、メインクロック発振器停止ビット (MOSCCR.MOSTP) を 0 (動作中) にしてからクロックが使用できるようになるまでの時間
- 注 2. サブクロック発振器の動作を開始するために SOSCCR.SOSTP ビットの設定を変更したら、サブクロック発振器の使用は必ずサブクロック発振安定待機時間が経過してから開始してください。サブクロック発振安定待ち時間は発振器製造者の推奨値以上にしてください。
- 注 3. MOCO 停止状態で HOCO.CR.HCSTP ビットを 0 (発振) にした場合の特性です。MOCO 発振中に HOCO.CR.HCSTP ビットを 0 (動作) にすると、この仕様は 1 μ s 短くなります。
- 注 4. OSCSF.HOCOSF を確認して、安定時間が経過したか確認してください。
- 注 5. 出荷テスト時の精度



図 35.3 EXTAL 外部クロック入力タイミング



図 35.4 LOCO クロック発振開始タイミング

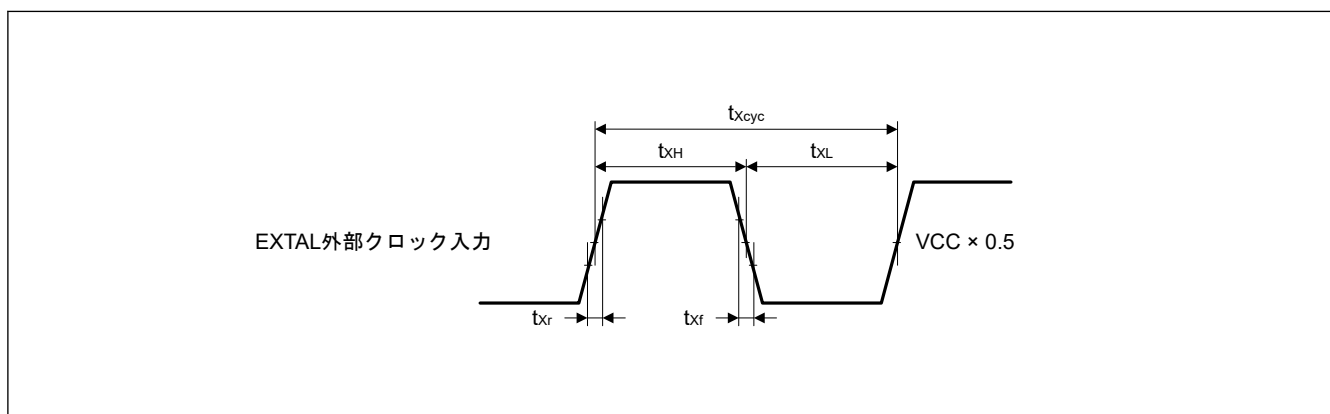

注. x = 24, 32, 48, 64

図 35.5 HOCO クロック発振開始タイミング (HOCOCR.HCSTP ビット設定により開始)

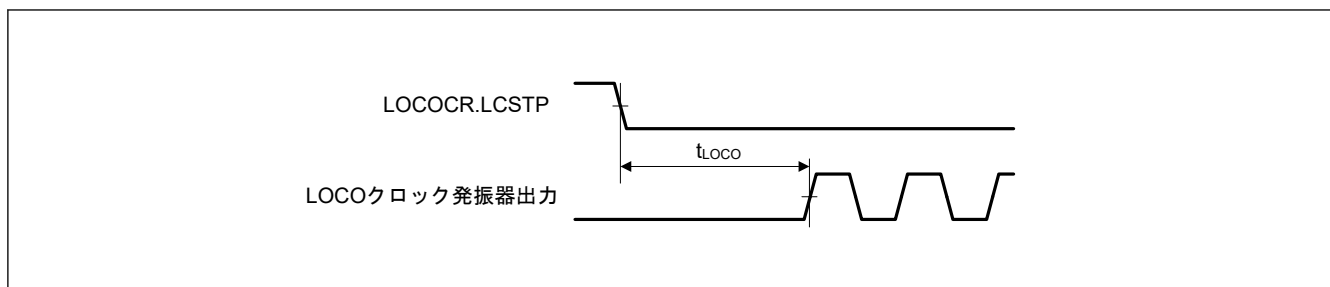
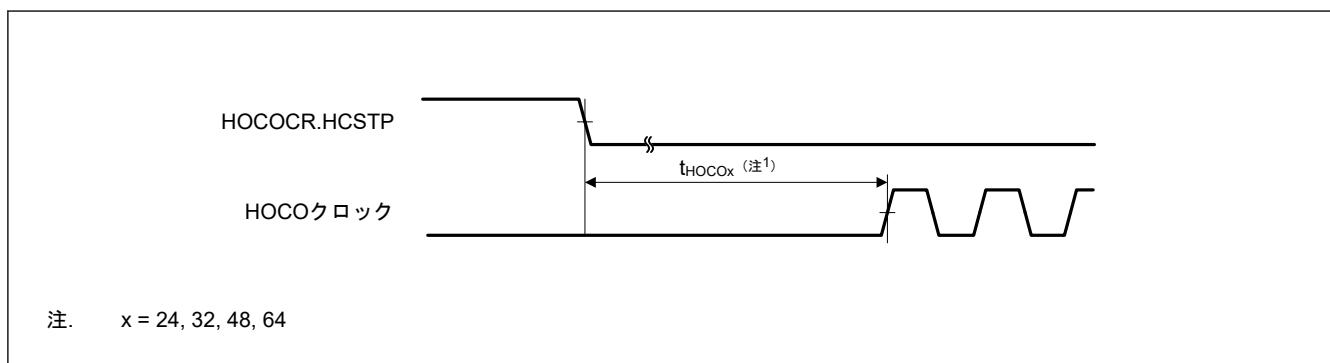

図 35.6 サブクロック発振開始タイミング

35.3.3 リセットタイミング

表 35.20 リセットタイミング

| 項目 | | シンボル | Min | Typ | Max | 単位 | 測定条件 |
|---|-------------|--------------|-----|------|-----|---------|--------|
| RES パルス幅 | 電源投入時 | t_{RESWP} | 10 | — | — | ms | 図 35.7 |
| | 電源投入時以外 | t_{RESW} | 30 | — | — | μ s | 図 35.8 |
| RES 解除後の待機時間 (電源投入時) | LVD0 有効(注1) | t_{RESWT} | — | 0.9 | — | ms | 図 35.7 |
| | LVD0 無効(注2) | | — | 0.2 | — | | |
| RES 解除後の待機時間 (電源投入中) | LVD0 有効(注1) | t_{RESWT2} | — | 0.9 | — | ms | 図 35.8 |
| | LVD0 無効(注2) | | — | 0.2 | — | | |
| 内部リセット解除後の待機時間 (ウォッチドッグタイマリセット、SRAM パリティエラーリセット、バスマスタ MPU エラーリセット、バスマスタ MPU エラーリセット、スタックポインタエラーリセット、ソフトウェアリセット) | LVD0 有効(注1) | t_{RESWT3} | — | 0.9 | — | ms | 図 35.9 |
| | LVD0 無効(注2) | | — | 0.15 | — | | |

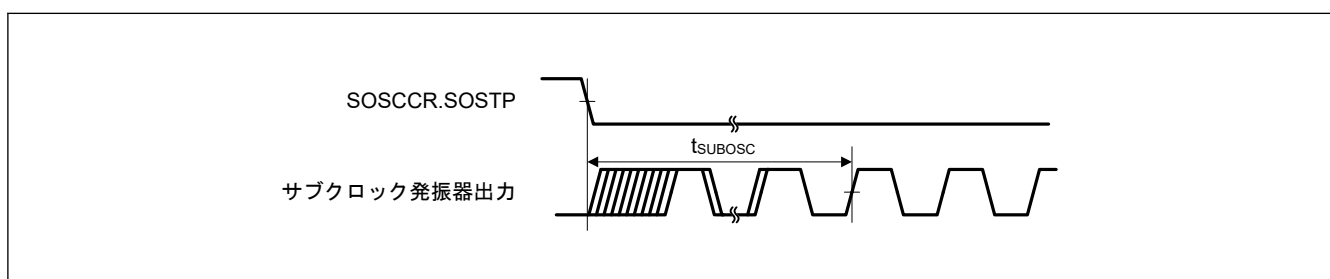
注 1. OFS1.LVDAS = 0 のとき

注 2. OFS1.LVDAS = 1 のとき



図 35.7 電源投入時リセット入カタイミング



図 35.8 リセット入カタイミング (1)

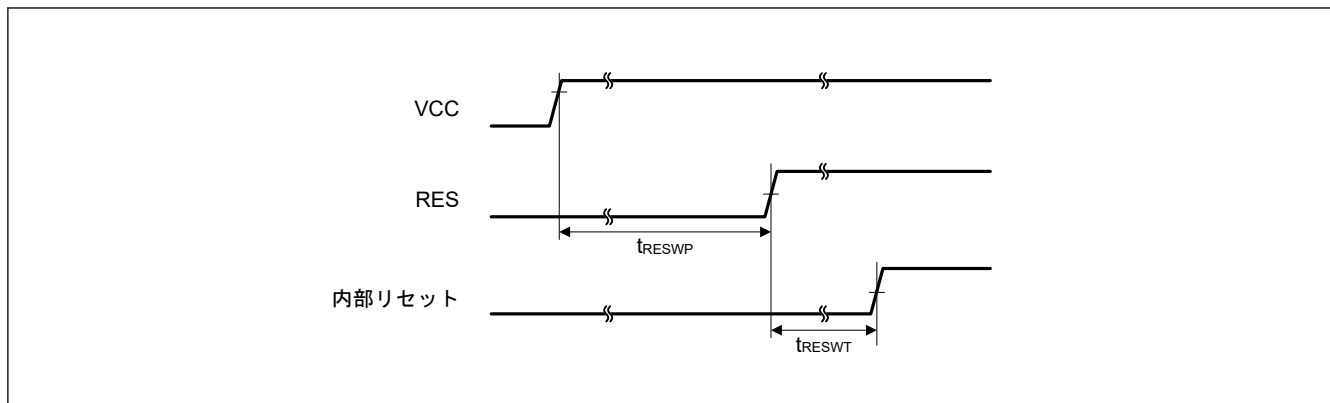

図 35.9 リセット入カタイミング (2)

35.3.4 ウェイクアップ時間

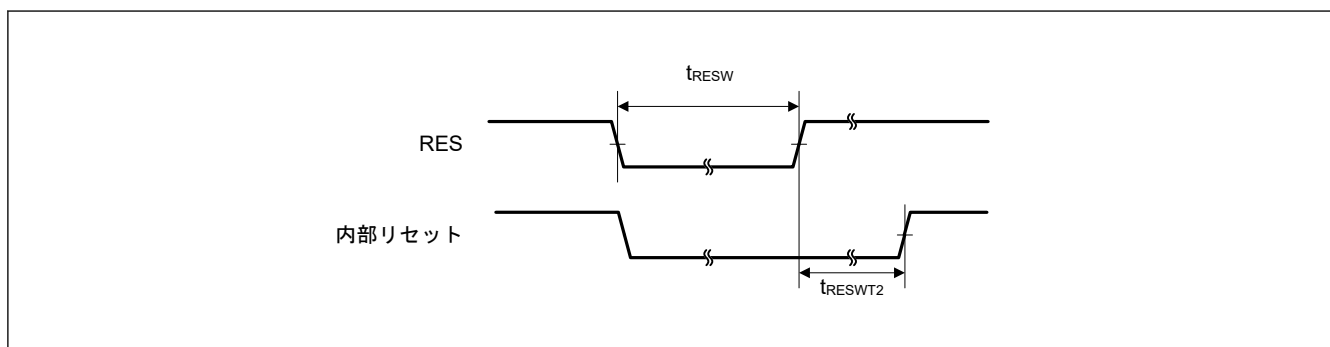
表 35.21 低消費電力モードからの復帰タイミング (1)

| 項目 | | | | シンボル | Min | Typ | Max | 単位 | 測定条件 |
|---------------------------|----------------|--|-------------------------------------|--------------------|-----|-----|-----|----|---------|
| ソフトウェアスタンバイモードからの復帰時間(注1) | High-speed モード | メインクロック発振器に水晶振動子を接続 | システムクロックソースはメインクロック発振器 (20 MHz)(注2) | t _{SBYMC} | — | 2 | 3 | ms | 図 35.10 |
| | | メインクロック発振器に外部クロックを入力 | システムクロックソースはメインクロック発振器 (20 MHz)(注3) | t _{SBYEX} | — | 2.4 | 3.1 | μs | |
| | | システムクロックソースは HOCO (HOCO クロックは 32 MHz) (注4) | | t _{SBYHO} | — | 7.4 | 9.1 | μs | |
| | | システムクロックソースは HOCO (HOCO クロックは 48 MHz) (注5) | | t _{SBYHO} | — | 7.3 | 8.9 | μs | |
| | | システムクロックソースは HOCO (HOCO クロックは 64 MHz) (注4) | | t _{SBYHO} | — | 7.4 | 9.1 | μs | |
| | | システムクロックソースは MOCO (8 MHz) | | t _{SBYMO} | — | 4 | 5 | μs | |

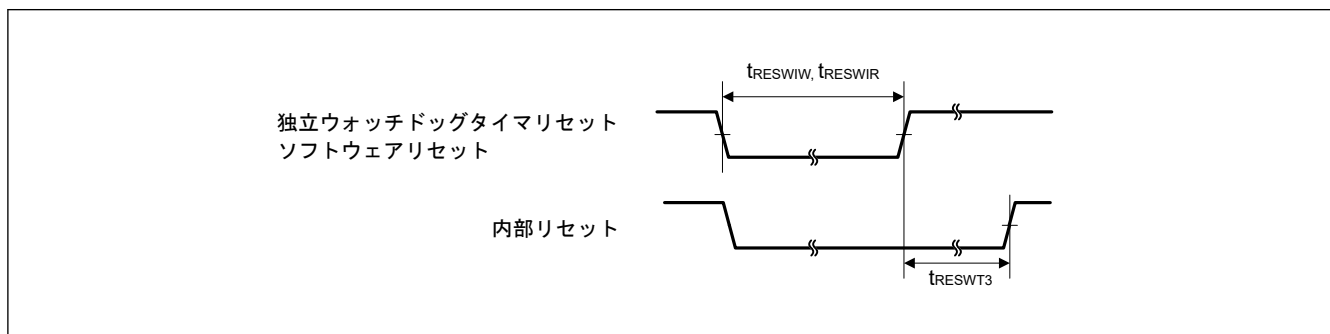
- 注 1. ICLK と PCLKx の分周比は許容周波数範囲の最小分周比です。復帰時間は、システムクロックソースにより決定されます。
- 注 2. メインクロック発振器ウェイトコントロールレジスタ (MOSCWTCR) の設定値は 0x05 です。
- 注 3. メインクロック発振器ウェイトコントロールレジスタ (MOSCWTCR) の設定値は 0x00 です。
- 注 4. システムクロックは 32 MHz です。
- 注 5. システムクロックは 48 MHz です。

表 35.22 低消費電力モードからの復帰タイミング (2)

| 項目 | | | | シンボル | Min | Typ | Max | 単位 | 測定条件 |
|---------------------------|------------------|---------------------------|---|--------------------|-----|------|------|----|---------|
| ソフトウェアスタンバイモードからの復帰時間(注1) | Middle-speed モード | メインクロック発振器に水晶振動子を接続 | システムクロックソースはメインクロック発振器 (20 MHz)(注2) | t _{SBYMC} | — | 2 | 3 | ms | 図 35.10 |
| | | メインクロック発振器に外部クロックを入力 | システムクロックソースはメインクロック発振器 (20 MHz) (注3) VCC = 1.8 V~5.5 V | t _{SBYEX} | — | 2.4 | 3.1 | μs | |
| | | | システムクロックソースはメインクロック発振器 (20 MHz) (注3) VCC = 1.6 V~1.8 V | | | | | | |
| | | システムクロックソースは HOCO (注4) | VCC = 1.8 V~5.5 V | t _{SBYHO} | — | 7.7 | 9.4 | μs | |
| | | | VCC = 1.6 V~1.8 V | | | | | | |
| | | システムクロックソースは MOCO (8 MHz) | VCC = 1.8 V~5.5 V | t _{SBYMO} | — | 4 | 5 | μs | |
| | | | VCC = 1.6 V~1.8 V | | | | | | |
| | | | | | — | 15.7 | 17.9 | | |
| | | | — | 7.2 | 9 | | | | |

- 注 1. ICLK と PCLKx の分周比は許容周波数範囲の最小分周比です。復帰時間は、システムクロックソースにより決定されます。
- 注 2. メインクロック発振器ウェイトコントロールレジスタ (MOSCWTCR) の設定値は 0x05 です。
- 注 3. メインクロック発振器ウェイトコントロールレジスタ (MOSCWTCR) の設定値は 0x00 です。
- 注 4. システムクロックは 24 MHz です。

表 35.23 低消費電力モードからの復帰タイミング (3)

| 項目 | | | | シンボル | Min | Typ | Max | 単位 | 測定条件 |
|---------------------------|---------------|---------------------------|------------------------------------|-------------|-----|------|-----|---------|---------|
| ソフトウェアスタンバイモードからの復帰時間(注1) | Low-speed モード | メインクロック発振器に水晶振動子を接続 | システムクロックソースはメインクロック発振器 (2 MHz)(注2) | t_{SBYMC} | — | 2 | 3 | ms | 図 35.10 |
| | | メインクロック発振器に外部クロックを入力 | システムクロックソースはメインクロック発振器 (2 MHz)(注3) | t_{SBYEX} | — | 14.5 | 16 | μ s | |
| | | システムクロックソースは MOCO (2 MHz) | | t_{SBYMO} | — | 12 | 15 | μ s | |

注 1. ICLK と PCLKx の分周比は許容周波数範囲の最小分周比です。復帰時間は、システムクロックソースにより決定されます。

注 2. メインクロック発振器ウェイトコントロールレジスタ (MOSCWTCR) の設定値は 0x05 です。

注 3. メインクロック発振器ウェイトコントロールレジスタ (MOSCWTCR) の設定値は 0x00 です。

表 35.24 低消費電力モードからの復帰タイミング (4)

| 項目 | | | シンボル | Min | Typ | Max | 単位 | 測定条件 |
|---------------------------|------------------|------------------------------------|-------------|-----|------|-----|----|---------|
| ソフトウェアスタンバイモードからの復帰時間(注1) | Subosc-speed モード | システムクロックソースはサブクロック発振器 (32.768 kHz) | t_{SBYSC} | — | 0.85 | 1 | ms | 図 35.10 |
| | | システムクロックソースは LOCO (32.768 kHz) | t_{SBYLO} | — | 0.85 | 1.2 | ms | |

注 1. Subosc-speed モードでは、サブクロック発振器または LOCO はソフトウェアスタンバイモードでも引き続き発振します。



図 35.10 ソフトウェアスタンバイモード解除タイミング

表 35.25 低消費電力モードからの復帰タイミング (5)

| 項目 | | シンボル | Min | Typ | Max | 単位 | 測定条件 |
|-------------------------------|---|-----------|-----|------|------|---------|---------|
| ソフトウェアスタンバイモードからスヌーズモードへの復帰時間 | High-speed モード システムクロックソースは HOCO | t_{SNZ} | — | 6.6 | 8.1 | μs | 図 35.11 |
| | Middle-speed モード システムクロックソースは HOCO (24 MHz) VCC = 1.8 V~5.5 V | t_{SNZ} | — | 6.7 | 8.2 | μs | |
| | Middle-speed モード システムクロックソースは HOCO (24 MHz) VCC = 1.6 V~1.8 V | t_{SNZ} | — | 10.8 | 12.9 | μs | |
| | Low-Speed モード システムクロックソースは MOCO (2 MHz) | t_{SNZ} | — | 6.7 | 8.0 | μs | |

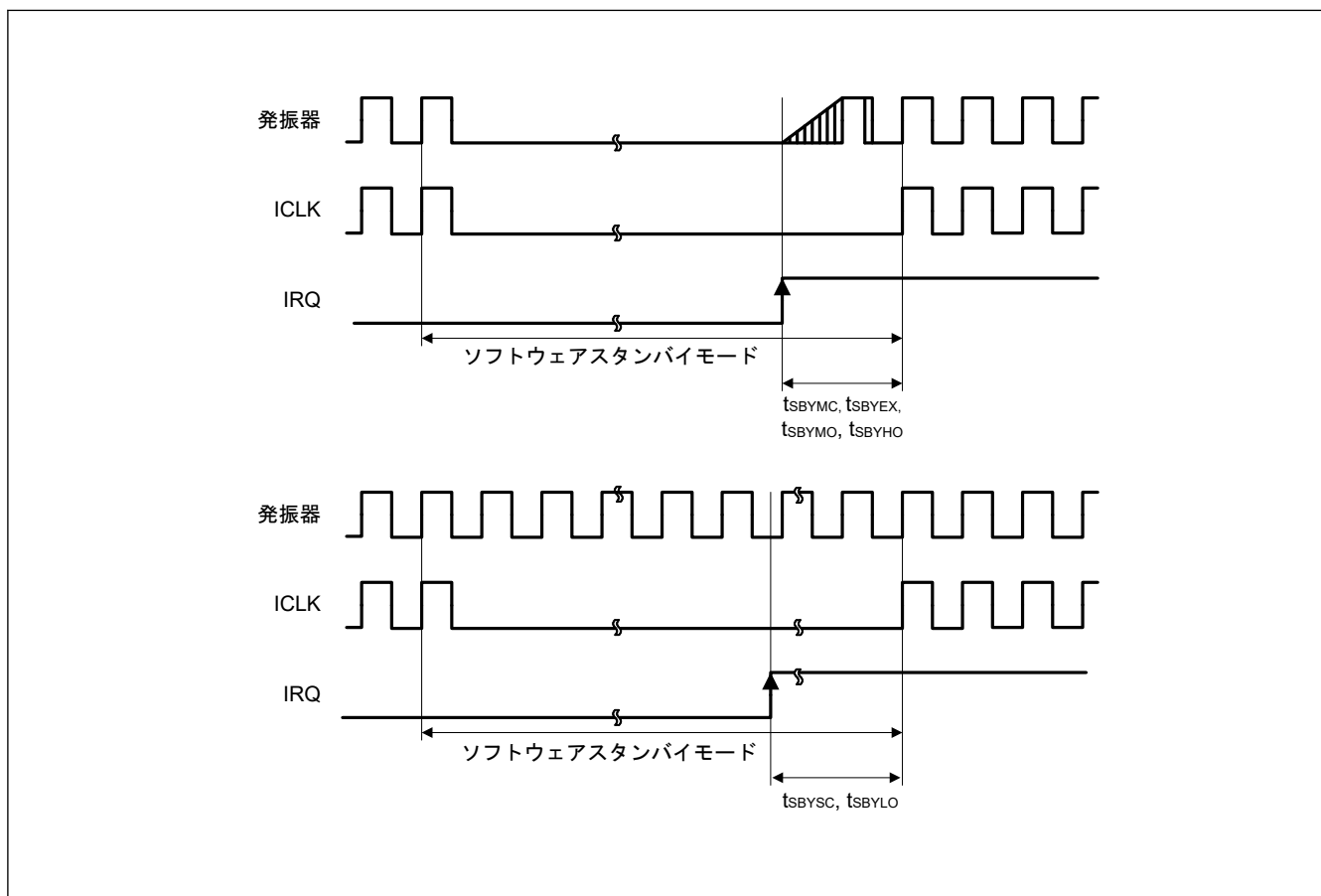

図 35.11 ソフトウェアスタンバイモードからスヌーズモードへの復帰タイミング

35.3.5 NMI/IRQ ノイズフィルタ

表 35.26 NMI/IRQ ノイズフィルタ

| 項目 | シンボル | Min | Typ | Max | 単位 | 測定条件 | |
|----------|------------|-----------------------------|-----|-----|----|----------------|---------------------------------|
| NMI パルス幅 | t_{NMIW} | 200 | — | — | ns | NMI デジタルフィルタ無効 | $t_{Pcyc} \times 2 \leq 200ns$ |
| | | $t_{Pcyc} \times 2$ (注1) | — | — | | | $t_{Pcyc} \times 2 > 200ns$ |
| | | 200 | — | — | | NMI デジタルフィルタ有効 | $t_{NMICK} \times 3 \leq 200ns$ |
| | | $t_{NMICK} \times 3.5$ (注2) | — | — | | | $t_{NMICK} \times 3 > 200ns$ |
| IRQ パルス幅 | t_{IRQW} | 200 | — | — | ns | IRQ デジタルフィルタ無効 | $t_{Pcyc} \times 2 \leq 200ns$ |
| | | $t_{Pcyc} \times 2$ (注1) | — | — | | | $t_{Pcyc} \times 2 > 200ns$ |
| | | 200 | — | — | | IRQ デジタルフィルタ有効 | $t_{IRQCK} \times 3 \leq 200ns$ |
| | | $t_{IRQCK} \times 3.5$ (注3) | — | — | | | $t_{IRQCK} \times 3 > 200ns$ |

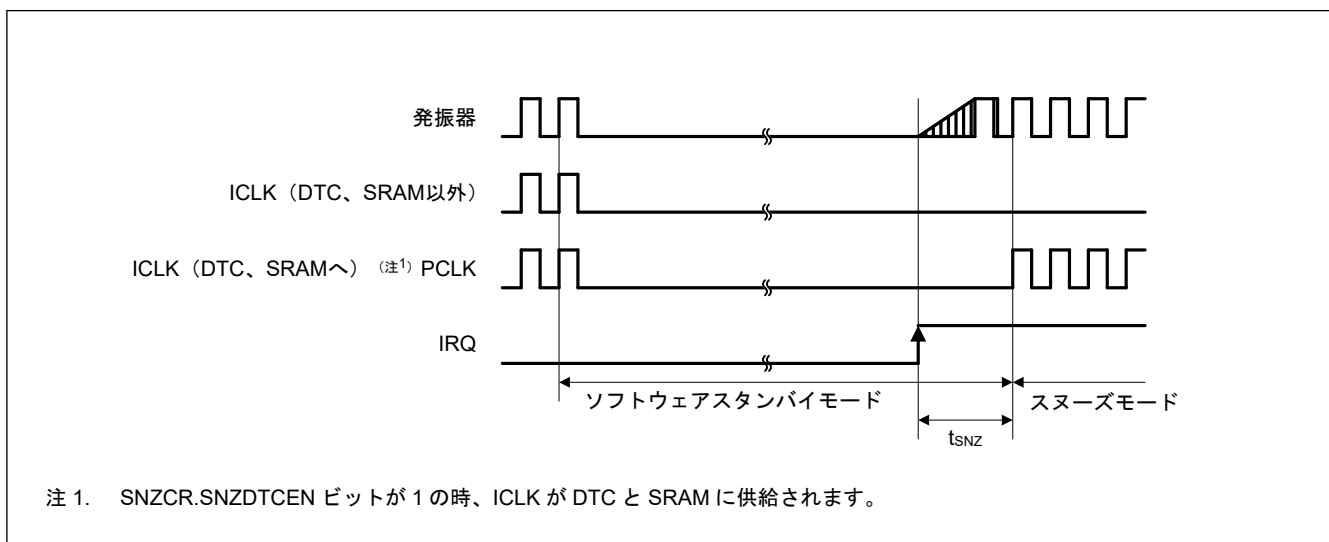
注. ソフトウェアスタンバイモード時は最小 200 ns です。
 注. クロックソースを切り替える場合、切り替えるソースの 4 クロックサイクルを足す必要があります。
 注 1. t_{Pcyc} は PCLKB の周期を意味します。
 注 2. t_{NMICK} は、NMI デジタルフィルタサンプリングクロックの周期を意味します。
 注 3. t_{IRQCK} は、IRQi デジタルフィルタサンプリングクロックの周期を示します (i = 0~7)。



図 35.12 NMI 割り込み入カタイミング



図 35.13 IRQ 割り込み入カタイミング

35.3.6 I/O ポート、POEG、GPT、AGT、KINT、ADC12 トリガタイミング

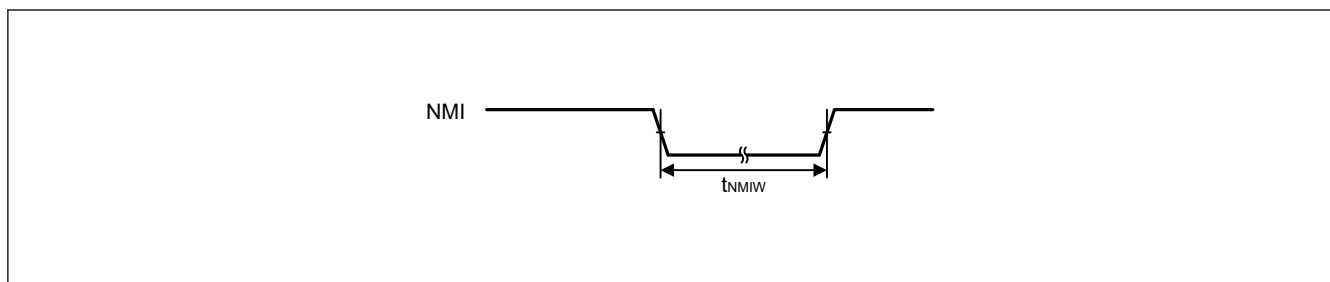
表 35.27 I/O ポート、POEG、GPT、AGT、KINT、ADC12 トリガタイミング

| 項目 | | シンボル | Min | Max | 単位 | 測定条件 | |
|-------------------------------|-----------------------------------|--|--|------|------------|-------------|---------|
| I/O ポート | 入力データパルス幅 | t_{PRW} | $2.7\text{ V} \leq V_{CC} \leq 5.5\text{ V}$ | 2 | — | t_{Pcyc} | 図 35.14 |
| | | | $2.4\text{ V} \leq V_{CC} < 2.7\text{ V}$ | 3 | | | |
| | | | $1.6\text{ V} \leq V_{CC} < 2.4\text{ V}$ | 4 | | | |
| POEG | POEG 入カトリガパルス幅 | t_{POEW} | 3 | — | t_{Pcyc} | 図 35.15 | |
| GPT | インプットキャプチャパルス幅 | t_{GTICW} | 単エッジ | 1.5 | — | t_{PDcyc} | 図 35.16 |
| | | | 両エッジ | 2.5 | — | | |
| AGT | AGTIO、AGTEE 入カサイクル | t_{ACYC} (注1) | $1.8\text{ V} \leq V_{CC} \leq 5.5\text{ V}$ | 250 | — | ns | 図 35.17 |
| | | | $1.6\text{ V} \leq V_{CC} < 1.8\text{ V}$ | 2000 | — | ns | |
| | AGTIO、AGTEE 入カ High レベル幅、Low レベル幅 | t_{ACKWH} , t_{ACKWL} | $1.8\text{ V} \leq V_{CC} \leq 5.5\text{ V}$ | 100 | — | ns | |
| | | | $1.6\text{ V} \leq V_{CC} < 1.8\text{ V}$ | 800 | — | ns | |
| AGTIO、AGTO、AGTOA、AGTOB 出カサイクル | t_{ACYC2} | $2.7\text{ V} \leq V_{CC} \leq 5.5\text{ V}$ | 62.5 | — | ns | 図 35.17 | |
| | | $2.4\text{ V} \leq V_{CC} < 2.7\text{ V}$ | 125 | — | ns | | |
| | | $1.8\text{ V} \leq V_{CC} < 2.4\text{ V}$ | 250 | — | ns | | |
| | | $1.6\text{ V} \leq V_{CC} < 1.8\text{ V}$ | 500 | — | ns | | |
| ADC12 ビット | 12 ビット A/D コンバータトリガ入カパルス幅 | t_{TRGW} | 1.5 | — | t_{Pcyc} | 図 35.18 | |
| KINT | KRn (n = 00~04) パルス幅 | t_{KR} | 250 | — | ns | 図 35.19 | |

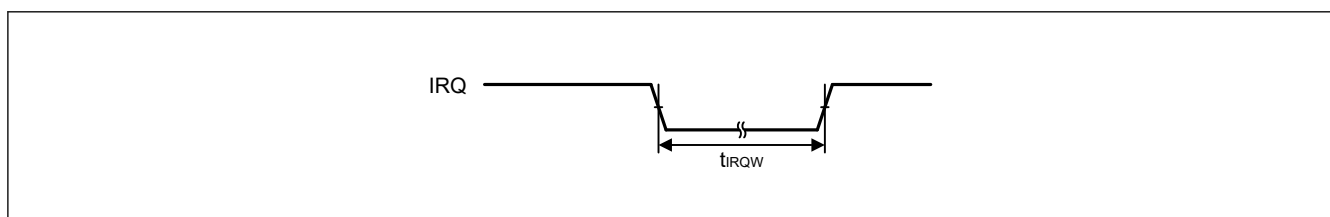
注 1. AGTIO 入カの制約: $t_{Pcyc} \times 2$ (t_{Pcyc} : PCLKB サイクル) < t_{ACYC}



図 35.14 I/O ポート入力タイミング



図 35.15 POEG 入力トリガタイミング

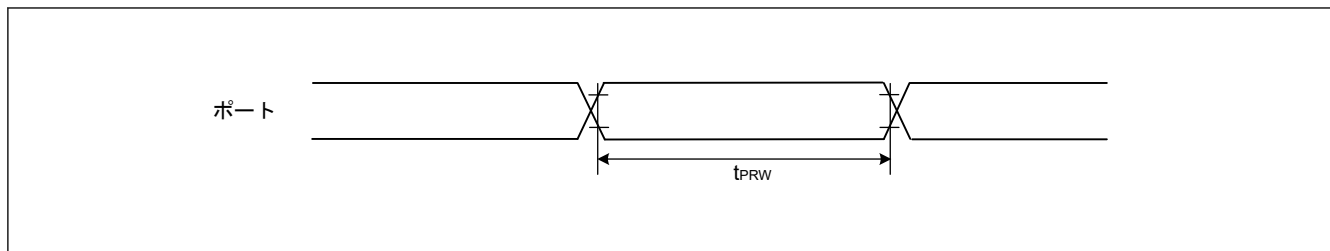

図 35.16 GPT インプットキャプチャタイミング

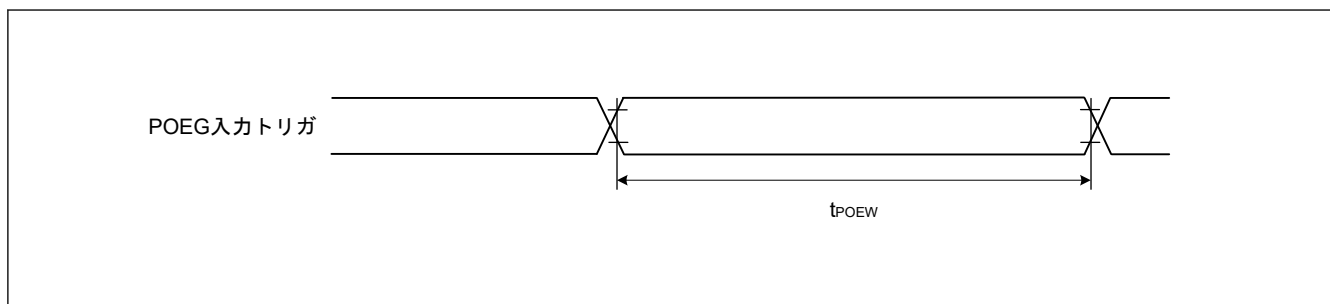

図 35.17 AGT 入出力タイミング

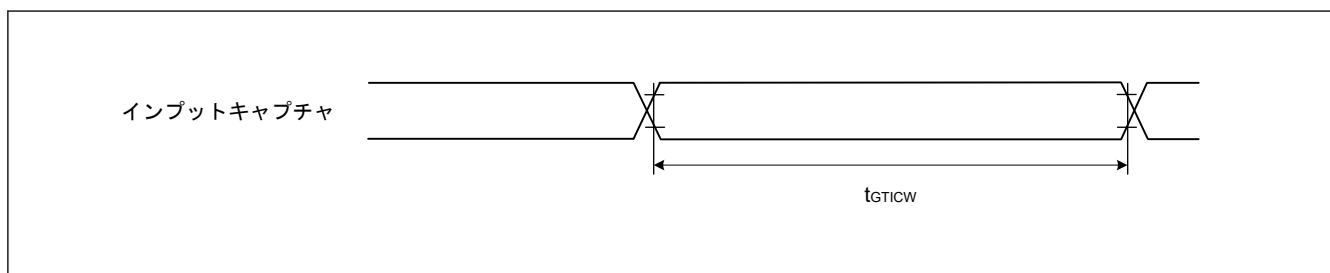

図 35.18 ADC12 トリガ入力タイミング

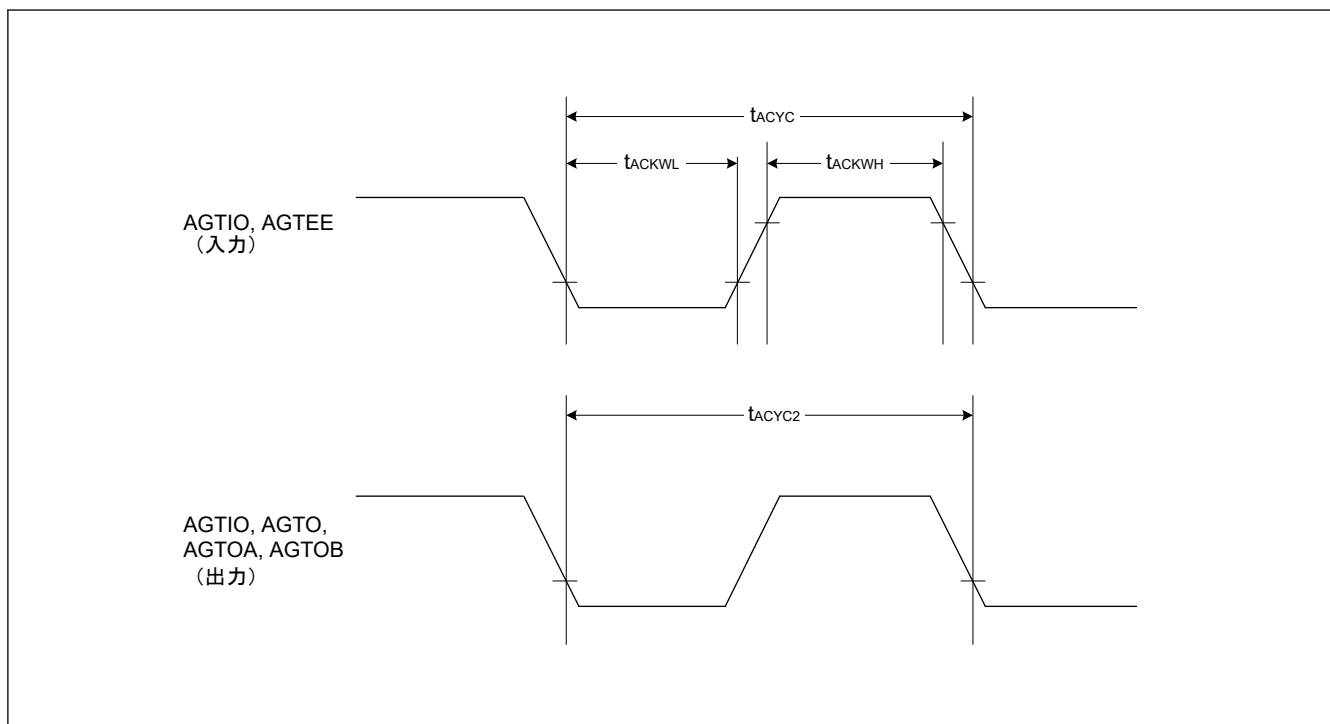

図 35.19 キー割り込み入力タイミング

35.3.7 CAC タイミング

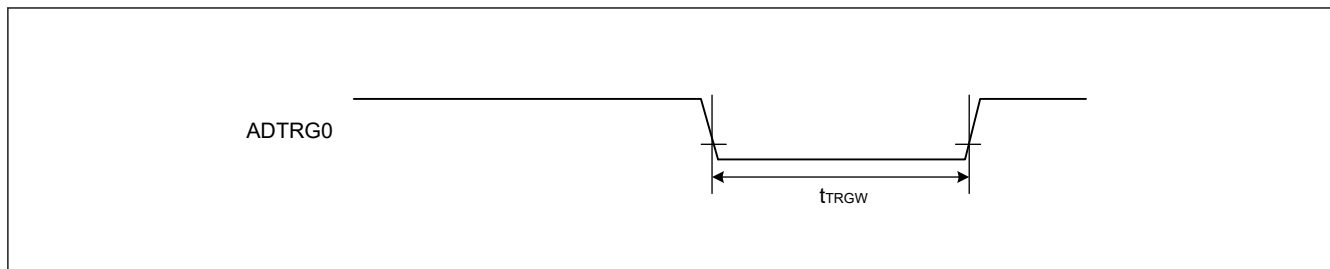
表 35.28 CAC タイミング

条件 : VCC = AVCC0 = 1.6~5.5 V

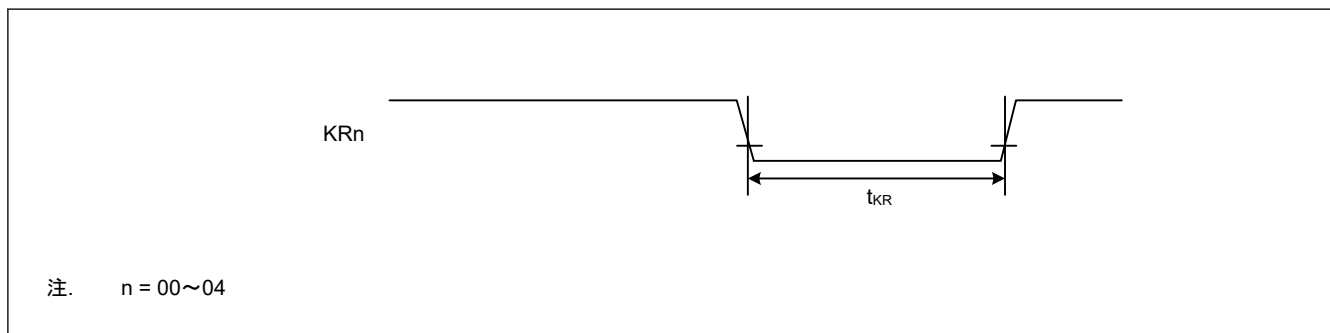
| 項目 | シンボル | Min | Typ | Max | 単位 | 測定条件 |
|-----|---------------|---|-----|--|----|------|
| CAC | CACREF 入力パルス幅 | $t_{Pcyc}(\text{注1}) \leq t_{CAC}(\text{注2})$ | — | $4.5 \times t_{CAC} + 3 \times t_{Pcyc}$ | ns | — |
| | | $t_{Pcyc}(\text{注1}) > t_{CAC}(\text{注2})$ | — | $5 \times t_{CAC} + 6.5 \times t_{Pcyc}$ | ns | |

注 1. t_{Pcyc} : PCLKB の周期。

注 2. t_{CAC} : CAC カウントクロックソースの周期

35.3.8 SCI タイミング

表 35.29 SCI タイミング (1)

条件 : VCC = AVCC0 = 1.6~5.5 V

| 項目 | | | シンボル | Min | Max | 単位 | 測定条件 | |
|---|--|--|--|-------------------|-------|-------------------|-------------------|---------|
| SCI | 入カクロックサイクル | 調歩同期式 | $2.7\text{ V} \leq \text{VCC} \leq 5.5\text{ V}$ | t_{Scyc} | 125 | — | ns | 図 35.20 |
| | | | $2.4\text{ V} \leq \text{VCC} < 2.7\text{ V}$ | | 250 | — | | |
| | | | $1.8\text{ V} \leq \text{VCC} < 2.4\text{ V}$ | | 500 | — | | |
| | | | $1.6\text{ V} \leq \text{VCC} < 1.8\text{ V}$ | | 1000 | — | | |
| | | クロック同期式 | $2.7\text{ V} \leq \text{VCC} \leq 5.5\text{ V}$ | | 187.5 | — | | |
| | | | $2.4\text{ V} \leq \text{VCC} < 2.7\text{ V}$ | | 375 | — | | |
| | | | $1.8\text{ V} \leq \text{VCC} < 2.4\text{ V}$ | | 750 | — | | |
| | | | $1.6\text{ V} \leq \text{VCC} < 1.8\text{ V}$ | | 1500 | — | | |
| | 入カクロックパルス幅 | | | t_{SCKW} | 0.4 | 0.6 | t_{Scyc} | |
| | 入カクロック立ち上がり時間 | | | t_{SCKr} | — | 20 | ns | |
| | 入カクロック立ち下がり時間 | | | t_{SCKf} | — | 20 | ns | |
| | 出カクロックサイクル | 調歩同期式 | $2.7\text{ V} \leq \text{VCC} \leq 5.5\text{ V}$ | t_{Scyc} | 187.5 | — | ns | |
| | | | $2.4\text{ V} \leq \text{VCC} < 2.7\text{ V}$ | | 375 | — | | |
| | | | $1.8\text{ V} \leq \text{VCC} < 2.4\text{ V}$ | | 750 | — | | |
| $1.6\text{ V} \leq \text{VCC} < 1.8\text{ V}$ | | | 1500 | | — | | | |
| クロック同期式 | | $2.7\text{ V} \leq \text{VCC} \leq 5.5\text{ V}$ | 125 | | — | | | |
| | | $2.4\text{ V} \leq \text{VCC} < 2.7\text{ V}$ | 250 | | — | | | |
| | | $1.8\text{ V} \leq \text{VCC} < 2.4\text{ V}$ | 500 | | — | | | |
| | | $1.6\text{ V} \leq \text{VCC} < 1.8\text{ V}$ | 1000 | | — | | | |
| 出カクロックパルス幅 | | | t_{SCKW} | 0.4 | 0.6 | t_{Scyc} | | |
| 出カクロック立ち上がり時間 | $1.8\text{ V} \leq \text{VCC} \leq 5.5\text{ V}$ | | t_{SCKr} | — | 20 | ns | | |
| | $1.6\text{ V} \leq \text{VCC} < 1.8\text{ V}$ | | | — | 30 | | | |
| 出カクロック立ち下がり時間 | $1.8\text{ V} \leq \text{VCC} \leq 5.5\text{ V}$ | | t_{SCKf} | — | 20 | ns | | |
| | $1.6\text{ V} \leq \text{VCC} < 1.8\text{ V}$ | | | — | 30 | | | |
| 送信データ遅延時間 (マスタ) | クロック同期式 | $1.8\text{ V} \leq \text{VCC} \leq 5.5\text{ V}$ | t_{TXD} | — | 40 | ns | 図 35.21 | |
| | | $1.6\text{ V} \leq \text{VCC} < 1.8\text{ V}$ | | — | 45 | | | |
| 送信データ遅延時間 (スレーブ) | クロック同期式 | $2.7\text{ V} \leq \text{VCC} \leq 5.5\text{ V}$ | t_{TXD} | — | 55 | ns | | |
| | | $2.4\text{ V} \leq \text{VCC} < 2.7\text{ V}$ | | — | 60 | | | |
| | | $1.8\text{ V} \leq \text{VCC} < 2.4\text{ V}$ | | — | 100 | | | |
| | | $1.6\text{ V} \leq \text{VCC} < 1.8\text{ V}$ | | — | 125 | | | |
| 受信データセットアップ時間 (マスタ) | クロック同期式 | $2.7\text{ V} \leq \text{VCC} \leq 5.5\text{ V}$ | t_{RXS} | 45 | — | ns | | |
| | | $2.4\text{ V} \leq \text{VCC} < 2.7\text{ V}$ | | 55 | — | | | |
| | | $1.8\text{ V} \leq \text{VCC} < 2.4\text{ V}$ | | 90 | — | | | |
| | | $1.6\text{ V} \leq \text{VCC} < 1.8\text{ V}$ | | 110 | — | | | |
| 受信データセットアップ時間 (スレーブ) | クロック同期式 | $2.7\text{ V} \leq \text{VCC} \leq 5.5\text{ V}$ | t_{RXS} | 40 | — | ns | | |
| | | $1.6\text{ V} \leq \text{VCC} < 2.7\text{ V}$ | | 45 | — | | | |
| 受信データホールド時間 (マスタ) | クロック同期式 | | t_{RXH} | 5 | — | ns | | |
| 受信データホールド時間 (スレーブ) | クロック同期式 | | t_{RXH} | 40 | — | ns | | |



図 35.20 SCK クロック入力タイミング



図 35.21 クロック同期式モードにおける SCI 入出力タイミング

表 35.30 SCI タイミング (2) (1/2)

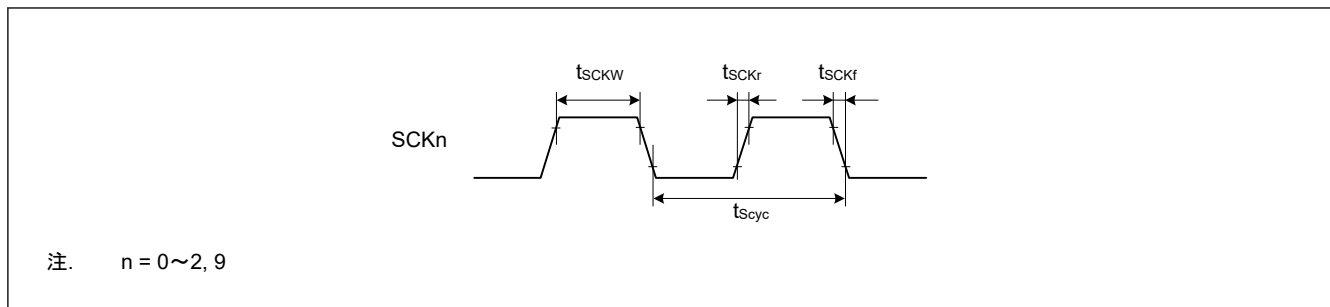
条件 : VCC = AVCC0 = 1.6~5.5 V

| 項目 | | | シンボル | Min | Max | 単位 (注1) | 測定条件 |
|--------------------------|---------------------------|--|--------------------------------|-------|--------------------|--------------------|---------------------|
| 簡易 SPI | SCK クロックサイクル出力 (マスタ) | $2.7\text{ V} \leq \text{VCC} \leq 5.5\text{ V}$ | t_{SPcyc} | 125 | — | ns | 図 35.22 |
| | | $2.4\text{ V} \leq \text{VCC} < 2.7\text{ V}$ | | 250 | — | | |
| | | $1.8\text{ V} \leq \text{VCC} < 2.4\text{ V}$ | | 500 | — | | |
| | | $1.6\text{ V} \leq \text{VCC} < 1.8\text{ V}$ | | 1000 | — | | |
| | SCK クロックサイクル入力 (スレーブ) | $2.7\text{ V} \leq \text{VCC} \leq 5.5\text{ V}$ | | 187.5 | — | | |
| | | $2.4\text{ V} \leq \text{VCC} < 2.7\text{ V}$ | | 375 | — | | |
| | | $1.8\text{ V} \leq \text{VCC} < 2.4\text{ V}$ | | 750 | — | | |
| | | $1.6\text{ V} \leq \text{VCC} < 1.8\text{ V}$ | | 1500 | — | | |
| | SCK クロック High レベルパルス幅 | | t_{SPCKWH} | 0.4 | 0.6 | t_{SPcyc} | |
| | SCK クロック Low レベルパルス幅 | | t_{SPCKWL} | 0.4 | 0.6 | t_{SPcyc} | |
| | SCK クロック立ち上がり ／立ち下がり時間 | $1.8\text{ V} \leq \text{VCC} \leq 5.5\text{ V}$ | t_{SPCKr} | — | 20 | ns | |
| | | $1.6\text{ V} \leq \text{VCC} < 1.8\text{ V}$ | t_{SPCKf} | — | 30 | | |
| データ入力セ ットアップ時 間 | マスタ | $2.7\text{ V} \leq \text{VCC} \leq 5.5\text{ V}$ | t_{SU} | 45 | — | ns | 図 35.23~ 図 35.26 |
| | | $2.4\text{ V} \leq \text{VCC} < 2.7\text{ V}$ | | 55 | — | | |
| | | $1.8\text{ V} \leq \text{VCC} < 2.4\text{ V}$ | | 80 | — | | |
| | | $1.6\text{ V} \leq \text{VCC} < 1.8\text{ V}$ | | 110 | — | | |
| | スレーブ | $2.7\text{ V} \leq \text{VCC} \leq 5.5\text{ V}$ | | 40 | — | | |
| | | $1.6\text{ V} \leq \text{VCC} < 2.7\text{ V}$ | | 45 | — | | |
| データ入力ホ ールド時間 | マスタ | t_{H} | 33.3 | — | ns | | |
| | スレーブ | 40 | — | | | | |
| SS 入力セットアップ時間 | | t_{LEAD} | 1 | — | t_{SPcyc} | | |
| SS 入力ホールド時間 | | t_{LAG} | 1 | — | t_{SPcyc} | | |
| データ出力遅 延時間 | マスタ | $1.8\text{ V} \leq \text{VCC} \leq 5.5\text{ V}$ | t_{OD} | — | 40 | ns | |
| | | $1.6\text{ V} \leq \text{VCC} < 1.8\text{ V}$ | | — | 50 | | |
| | スレーブ | $2.4\text{ V} \leq \text{VCC} \leq 5.5\text{ V}$ | | — | 65 | | |
| | | $1.8\text{ V} \leq \text{VCC} < 2.4\text{ V}$ | | — | 100 | | |
| | | $1.6\text{ V} \leq \text{VCC} < 1.8\text{ V}$ | | — | 125 | | |
| | | — | | — | — | | |
| データ出力ホ ールド時間 | マスタ | $2.7\text{ V} \leq \text{VCC} \leq 5.5\text{ V}$ | t_{OH} | -10 | — | ns | |
| | | $2.4\text{ V} \leq \text{VCC} < 2.7\text{ V}$ | | -20 | — | | |
| | | $1.8\text{ V} \leq \text{VCC} < 2.4\text{ V}$ | | -30 | — | | |
| | | $1.6\text{ V} \leq \text{VCC} < 1.8\text{ V}$ | | -40 | — | | |
| | スレーブ | | | -10 | — | | |
| | — | — | | — | | | |
| データ立ち上 がり／立ち下 がり時間 | マスタ | $1.8\text{ V} \leq \text{VCC} \leq 5.5\text{ V}$ | $t_{\text{Dr}}, t_{\text{Df}}$ | — | 20 | ns | |
| | | $1.6\text{ V} \leq \text{VCC} < 1.8\text{ V}$ | | — | 30 | | |
| | スレーブ | $1.8\text{ V} \leq \text{VCC} \leq 5.5\text{ V}$ | | — | 20 | | |
| | | $1.6\text{ V} \leq \text{VCC} < 1.8\text{ V}$ | | — | 30 | | |

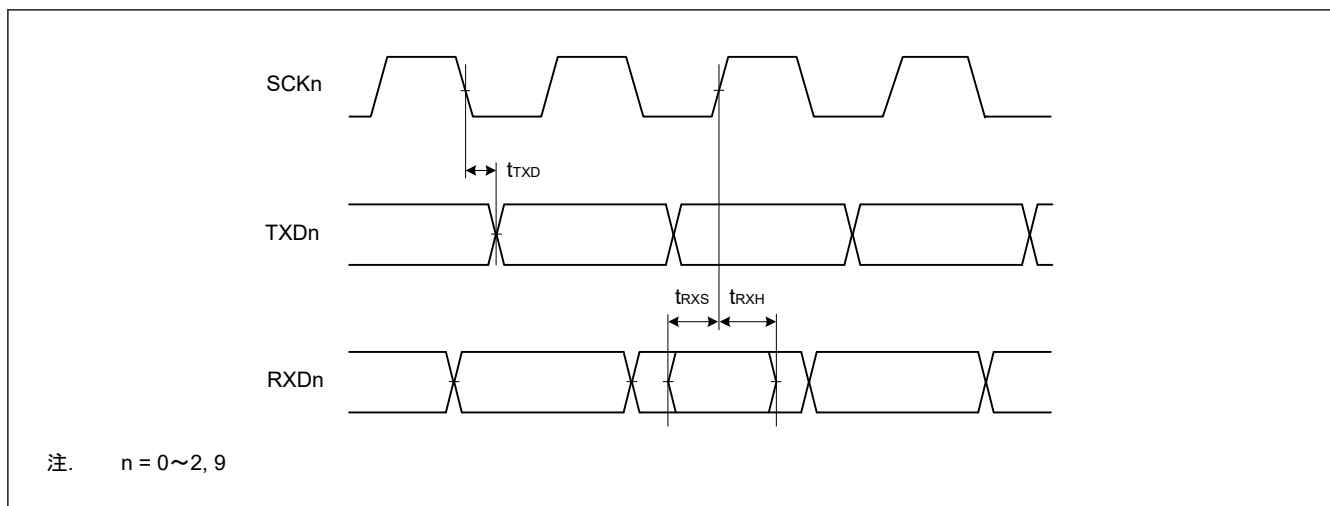
表 35.30 SCI タイミング (2) (2/2)

条件 : VCC = AVCC0 = 1.6~5.5 V

| 項目 | | | | シンボル | Min | Max | 単位 (注1) | 測定条件 |
|-----------|------------|---------------------|-------------------------|------------------|-----|-----|-------------------|---------|
| 簡易 SPI | スレーブアクセス時間 | 2.4 V ≤ VCC ≤ 5.5 V | | t _{SA} | — | 6 | t _{Pcyc} | 図 35.26 |
| | | 1.8 V ≤ VCC < 2.4 V | 24 MHz ≤ PCLKB ≤ 32 MHz | | — | 7 | | |
| | | | PCLKB < 24 MHz | | — | 6 | | |
| | | 1.6 V ≤ VCC < 1.8 V | | | — | 6 | | |
| | スレーブ出力解放時間 | 2.4 V ≤ VCC ≤ 5.5 V | | t _{REL} | — | 6 | t _{Pcyc} | |
| | | 1.8 V ≤ VCC < 2.4 V | 24 MHz ≤ PCLKB ≤ 32 MHz | | — | 7 | | |
| | | | PCLKB < 24 MHz | | — | 6 | | |
| | | 1.6 V ≤ VCC < 1.8 V | | | — | 6 | | |

注 1. t_{Pcyc}: PCLKB の周期



図 35.22 SCI 簡易 SPI モードクロックタイミング



図 35.23 SCI 簡易 SPI モードタイミング (マスタ、CKPH = 1)

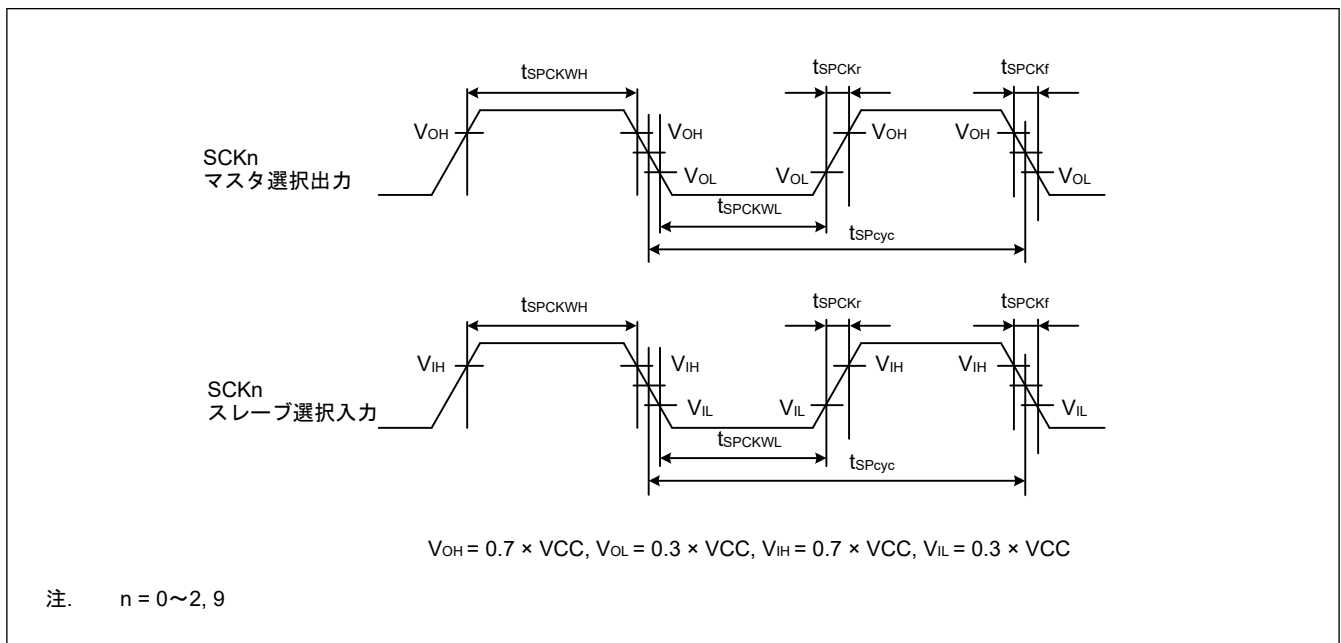

図 35.24 SCI 簡易 SPI モードタイミング (マスタ、CKPH = 0)

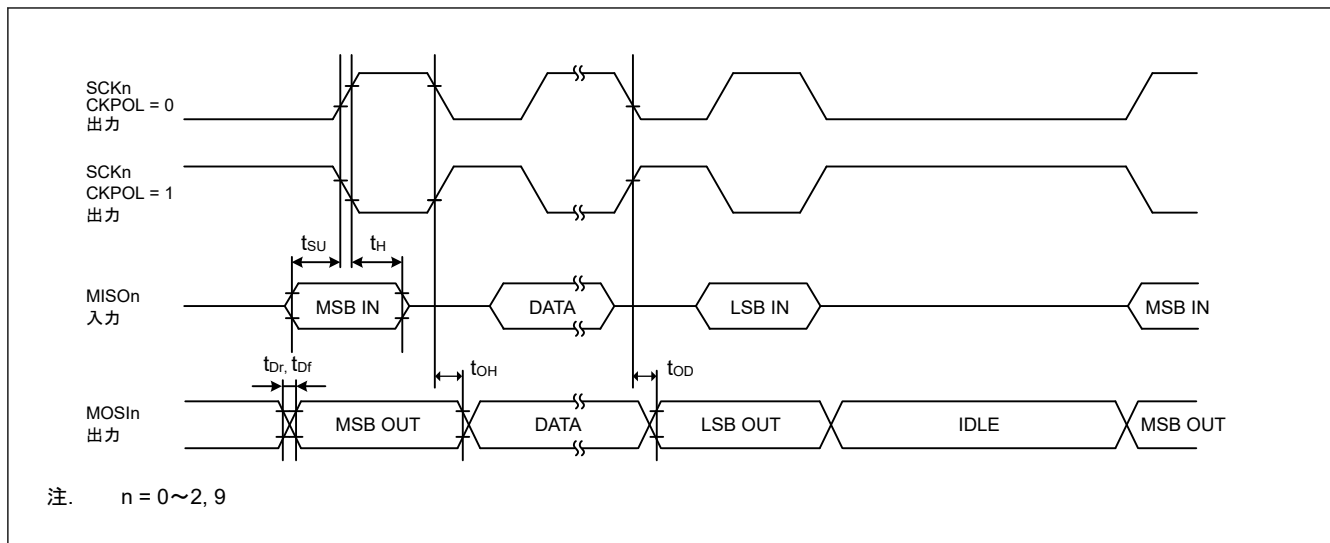

図 35.25 SCI 簡易 SPI モードタイミング (スレーブ、CKPH = 1)

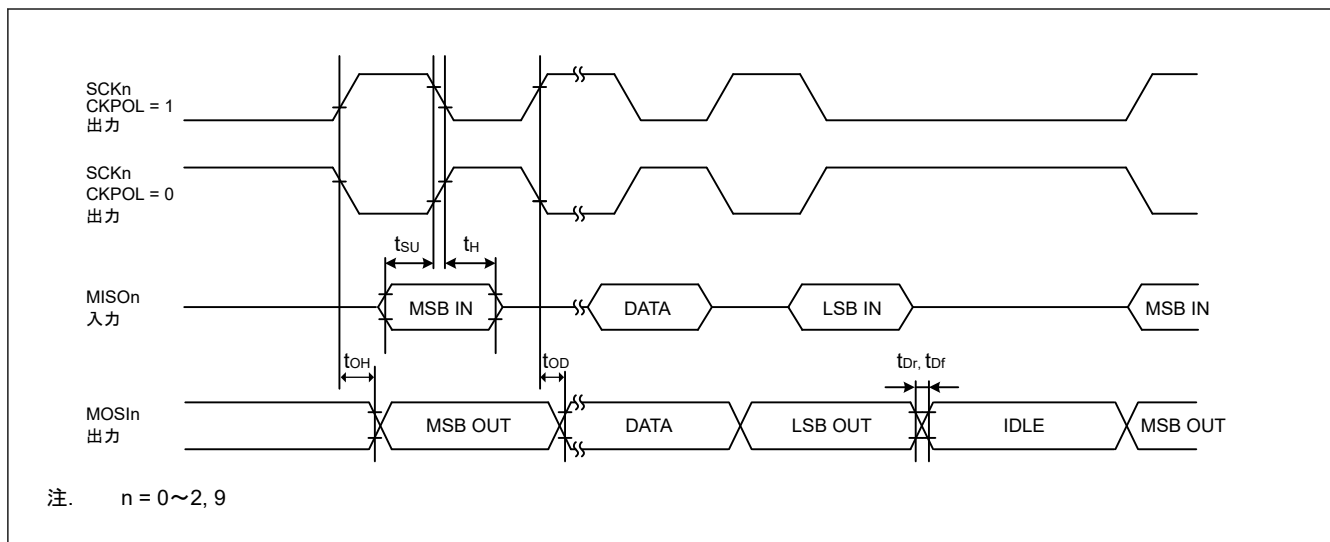

図 35.26 SCI 簡易 SPI モードタイミング (スレーブ、CKPH = 0)

表 35.31 SCI タイミング (3) (1/2)

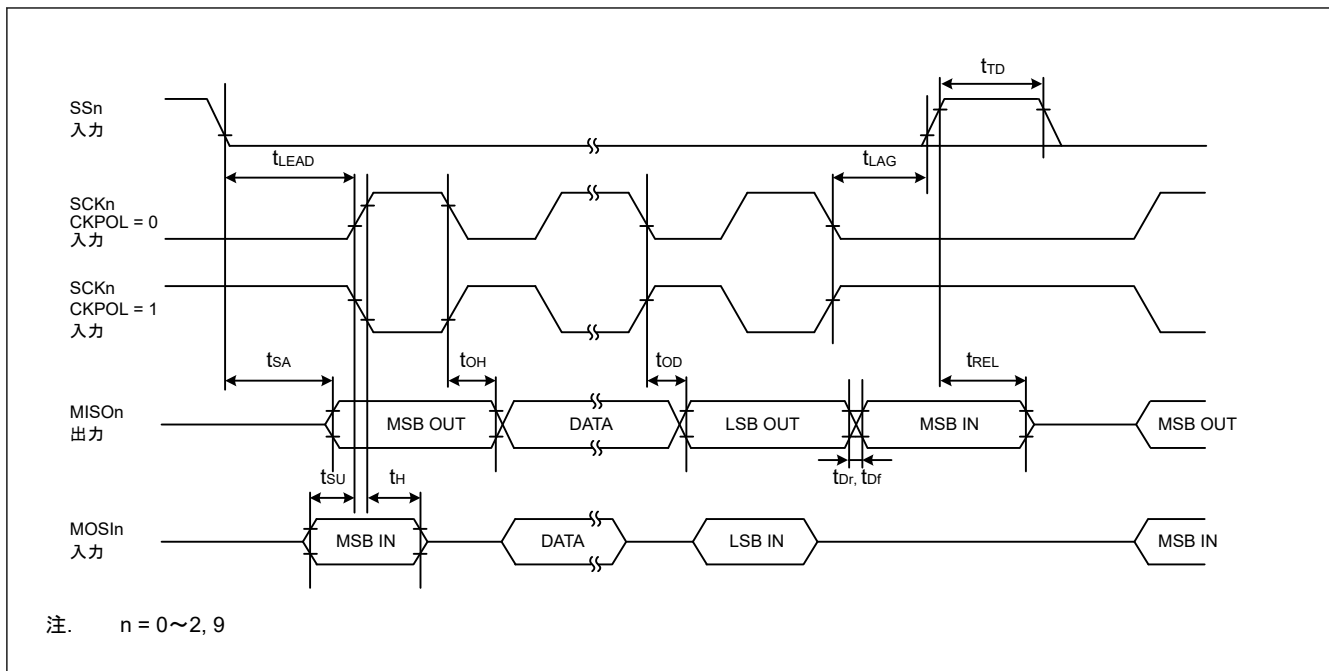
条件 : VCC = AVCC0 = 2.7~5.5 V

| 項目 | シンボル | Min | Max | 単位 | 測定条件 | |
|----------------|-------------------|---------------------|-----|-----------------------------|------|---------|
| 簡易 IIC (標準モード) | SDA 入力立ち上がり時間 | t _{sr} | — | 1000 | ns | 図 35.27 |
| | SDA 入力立ち下がり時間 | t _{sf} | — | 300 | ns | |
| | SDA 入力スパイクパルス除去時間 | t _{sp} | 0 | 4 × t _{IIcyc} (注1) | ns | |
| | データ入力セットアップ時間 | t _{SDAS} | 250 | — | ns | |
| | データ入力ホールド時間 | t _{SDAH} | 0 | — | ns | |
| | SCL、SDA の容量性負荷 | C _b (注2) | — | 400 | pF | |

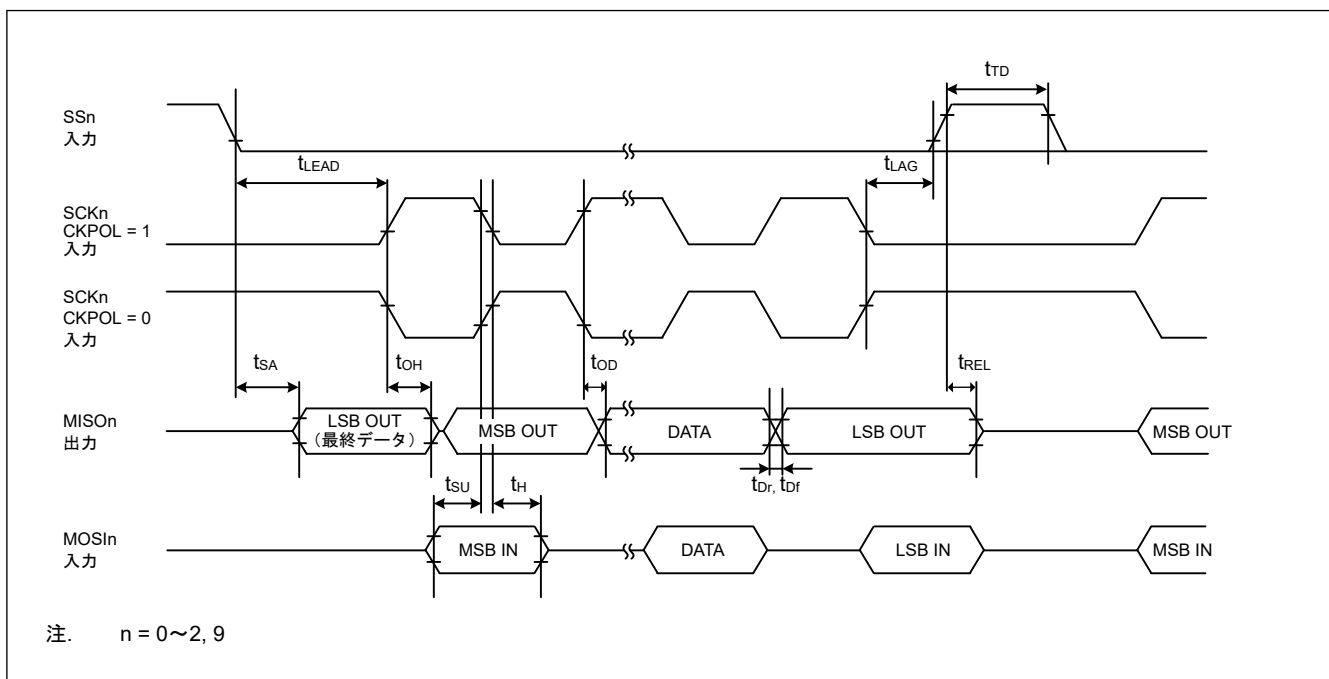
表 35.31 SCI タイミング (3) (2/2)

条件 : VCC = AVCC0 = 2.7~5.5 V

| 項目 | シンボル | Min | Max | 単位 | 測定条件 | |
|------------------|-------------------|------------|-----|----------------------------|------|---------|
| 簡易 IIC (ファストモード) | SDA 入力立ち上がり時間 | t_{Sr} | — | 300 | ns | 図 35.27 |
| | SDA 入力立ち下がり時間 | t_{Sf} | — | 300 | ns | |
| | SDA 入カスパイクパルス除去時間 | t_{SP} | 0 | $4 \times t_{IICcyc}$ (注1) | ns | |
| | データ入カセットアップ時間 | t_{SDAS} | 100 | — | ns | |
| | データ入カホールド時間 | t_{SDAH} | 0 | — | ns | |
| | SCL、SDA の容量性負荷 | C_b (注2) | — | 400 | pF | |

注 1. t_{IICcyc} : SMR.CKS[1:0]ビットによって選択されたクロックサイクル

注 2. C_b はバスラインの容量総計を意味します。



図 35.27 SCI 簡易 IIC モードタイミング

35.3.9 SPI タイミング

表 35.32 SPI タイミング (1/3)

| 項目 | | シンボル | Min | Max | 単位 (注1) | 測定条件 | |
|-------------------------|----------------|--|--|--------------------|-----------------|------|----------------------------|
| SPI | RSPCK クロックサイクル | マスタ | $2.7\text{ V} \leq \text{VCC} \leq 5.5\text{ V}$ | t_{SPcyc} | 62.5 | — | ns 図 35.28 C = 30 pF |
| | | | $2.4\text{ V} \leq \text{VCC} < 2.7\text{ V}$ | 125 | — | | |
| | | | $1.8\text{ V} \leq \text{VCC} < 2.4\text{ V}$ | 250 | — | | |
| | | | $1.6\text{ V} \leq \text{VCC} < 1.8\text{ V}$ | 500 | — | | |
| | | スレーブ | $2.7\text{ V} \leq \text{VCC} \leq 5.5\text{ V}$ | 187.5 | — | | |
| | | | $2.4\text{ V} \leq \text{VCC} < 2.7\text{ V}$ | 375 | — | | |
| | | | $1.8\text{ V} \leq \text{VCC} < 2.4\text{ V}$ | 750 | — | | |
| | | | $1.6\text{ V} \leq \text{VCC} < 1.8\text{ V}$ | 1500 | — | | |
| RSPCK クロック High レベルパルス幅 | マスタ | t_{SPCKWH} | $(t_{\text{SPcyc}} - t_{\text{SPCKr}} - t_{\text{SPCKf}}) / 2 - 3$ | — | ns | | |
| | スレーブ | $3 \times t_{\text{Pcyc}}$ | — | | | | |
| RSPCK クロック Low レベルパルス幅 | マスタ | t_{SPCKWL} | $(t_{\text{SPcyc}} - t_{\text{SPCKr}} - t_{\text{SPCKf}}) / 2 - 3$ | — | ns | | |
| | スレーブ | $3 \times t_{\text{Pcyc}}$ | — | | | | |
| RSPCK クロック立ち上がり/立ち下がり時間 | 出力 | $2.7\text{ V} \leq \text{VCC} \leq 5.5\text{ V}$ | t_{SPCKr} | — | 10 | ns | |
| | | $2.4\text{ V} \leq \text{VCC} < 2.7\text{ V}$ | t_{SPCKf} | — | 15 | | |
| | | $1.8\text{ V} \leq \text{VCC} \leq 2.4\text{ V}$ | — | 20 | | | |
| | | $1.6\text{ V} \leq \text{VCC} < 1.8\text{ V}$ | — | 30 | | | |
| | 入力 | — | — | 0.1 | $\mu\text{s/V}$ | | |

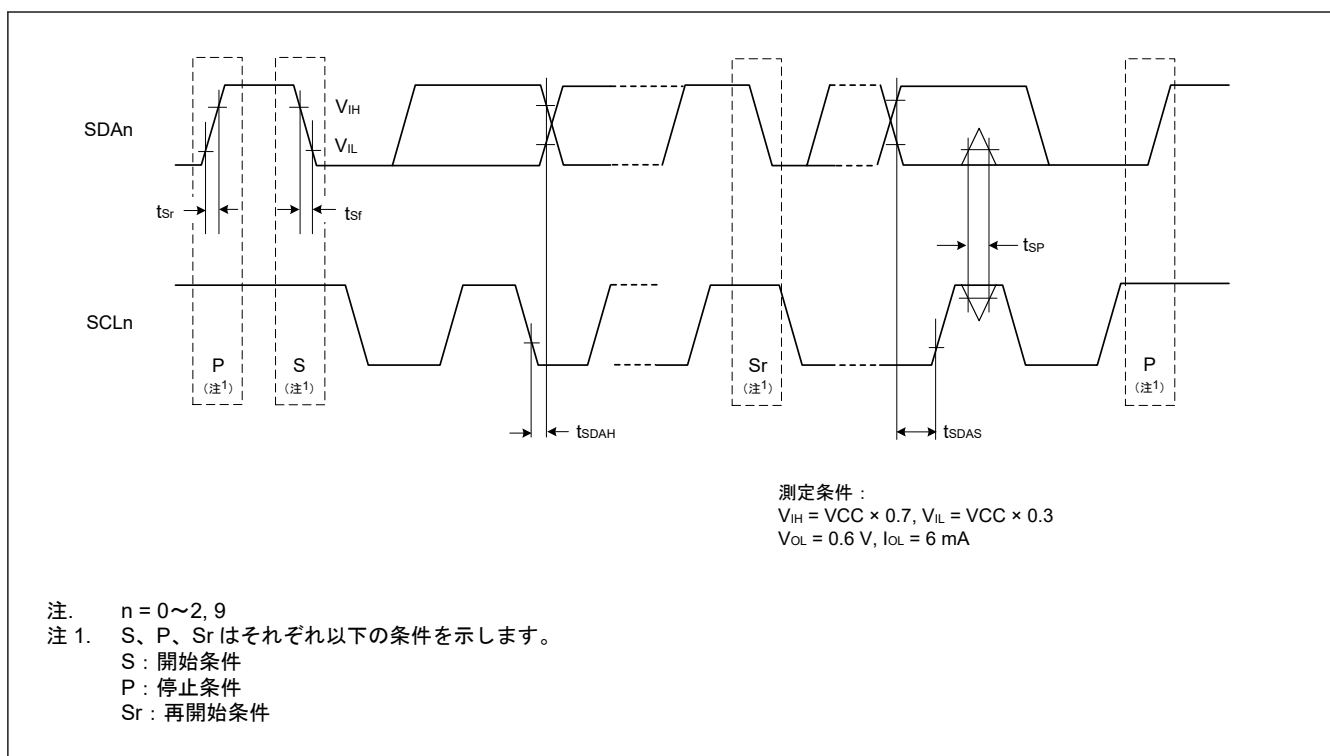
表 35.32 SPI タイミング (2/3)

| 項目 | | シンボル | Min | Max | 単位 (注1) | 測定条件 | | |
|-----------------|-----------------------|--|--|---|--|----------------------------------|---|----|
| SPI | データ入力 セットアップ 時間 | マスタ | $2.7\text{ V} \leq \text{VCC} \leq 5.5\text{ V}$ | | ns | 図 35.29~ 図 35.34 C = 30 pF | | |
| | | | $2.4\text{ V} \leq \text{VCC} < 2.7\text{ V}$ | $16\text{ MHz} < \text{PCLKB} \leq 32\text{ MHz}$ | | | 10 | — |
| | | | $\text{PCLKB} \leq 16\text{ MHz}$ | 30 | | | — | |
| | | | $1.8\text{ V} \leq \text{VCC} < 2.4\text{ V}$ | $16\text{ MHz} < \text{PCLKB} \leq 32\text{ MHz}$ | | | 10 | — |
| | | | $8\text{ MHz} < \text{PCLKB} \leq 16\text{ MHz}$ | 55 | | | — | |
| | | | $\text{PCLKB} \leq 8\text{ MHz}$ | 30 | | | — | |
| | | スレーブ | $2.4\text{ V} \leq \text{VCC} \leq 5.5\text{ V}$ | | 10 | | — | |
| | | | $1.8\text{ V} \leq \text{VCC} < 2.4\text{ V}$ | | 15 | | — | |
| | | | $1.6\text{ V} \leq \text{VCC} < 1.8\text{ V}$ | | 20 | | — | |
| | データ入力 ホールド時間 | マスタ (RSPCK は PCLKB/2) | | t_{HF} | 0 | | — | ns |
| | | マスタ (RSPCK は PCLKB/2 以外) | | t_{H} | t_{Pcyc} | | — | |
| | | スレーブ | | t_{H} | 20 | | — | |
| SPI | SSL セット アップ時間 | マスタ | $1.8\text{ V} \leq \text{VCC} \leq 5.5\text{ V}$ | | t_{LEAD} | ns | | |
| | | | $1.6\text{ V} \leq \text{VCC} < 1.8\text{ V}$ | | | | $-30 + N \times t_{\text{SPcyc}}$ ^(注2) | — |
| | | スレーブ | | $-50 + N \times t_{\text{SPcyc}}$ ^(注2) | — | | | |
| | | | | $6 \times t_{\text{Pcyc}}$ | — | ns | | |
| SSL ホールド 時間 | マスタ | | t_{LAG} | $-30 + N \times t_{\text{SPcyc}}$ ^(注3) | — | ns | | |
| | スレーブ | | | | | | $6 \times t_{\text{Pcyc}}$ | — |
| データ出力 遅延時間 | マスタ | $2.7\text{ V} \leq \text{VCC} \leq 5.5\text{ V}$ | | t_{OD} | — | 14 | | |
| | | $2.4\text{ V} \leq \text{VCC} < 2.7\text{ V}$ | | | | | 20 | |
| | | $1.8\text{ V} \leq \text{VCC} < 2.4\text{ V}$ | | | | | 25 | |
| | | $1.6\text{ V} \leq \text{VCC} < 1.8\text{ V}$ | | | | | 30 | |
| | スレーブ | $2.7\text{ V} \leq \text{VCC} \leq 5.5\text{ V}$ | | | | | 50 | |
| | | $2.4\text{ V} \leq \text{VCC} < 2.7\text{ V}$ | | | | | 60 | |
| | | $1.8\text{ V} \leq \text{VCC} < 2.4\text{ V}$ | | | | | 85 | |
| | | $1.6\text{ V} \leq \text{VCC} < 1.8\text{ V}$ | | | | | 110 | |
| データ出力 ホールド時間 | マスタ | | t_{OH} | 0 | — | ns | | |
| | スレーブ | | | 0 | — | | | |
| 連続送信遅 延時間 | マスタ | | t_{TD} | $t_{\text{SPcyc}} + 2 \times t_{\text{Pcyc}}$ | $8 \times t_{\text{SPcyc}} + 2 \times t_{\text{Pcyc}}$ | ns | | |
| | スレーブ | | | $6 \times t_{\text{Pcyc}}$ | — | | | |

表 35.32 SPI タイミング (3/3)

| 項目 | | シンボル | Min | Max | 単位 (注1) | 測定条件 | |
|----------------|------------------------------------|---|--|-------------------------------------|---------------|-----------------------------------|----------------------------------|
| SPI | MOSI、MISO 立ち上がり ／立ち下がり 時間 | 出力 | $2.7\text{ V} \leq \text{VCC} \leq 5.5\text{ V}$ | — | 10 | ns | 図 35.29～ 図 35.34 C = 30 pF |
| | | | $2.4\text{ V} \leq \text{VCC} < 2.7\text{ V}$ | — | 15 | | |
| | | | $1.8\text{ V} \leq \text{VCC} < 2.4\text{ V}$ | — | 20 | | |
| | | | $1.6\text{ V} \leq \text{VCC} < 1.8\text{ V}$ | — | 30 | | |
| | | 入力 | — | — | 1 | μs | |
| | SSL 立ち上 がり／立ち 下がり時間 | 出力 | $t_{\text{SSLr}},$ t_{SSLf} | — | 10 | ns | |
| | | | $2.4\text{ V} \leq \text{VCC} < 2.7\text{ V}$ | — | 15 | | |
| | | | $1.8\text{ V} \leq \text{VCC} < 2.4\text{ V}$ | — | 20 | | |
| | | $1.6\text{ V} \leq \text{VCC} < 1.8\text{ V}$ | — | 30 | | | |
| | 入力 | — | — | 1 | μs | | |
| スレーブアクセス時 間 | | t_{SA} | — | $2 \times t_{\text{Pcyc}} +$ 100 | ns | 図 35.33 と 図 35.34 C = 30 pF | |
| | | $1.8\text{ V} \leq \text{VCC} < 2.4\text{ V}$ | — | $2 \times t_{\text{Pcyc}} +$ 140 | | | |
| | | $1.6\text{ V} \leq \text{VCC} < 1.8\text{ V}$ | — | $2 \times t_{\text{Pcyc}} +$ 180 | | | |
| スレーブ出力開放時 間 | | t_{REL} | — | $2 \times t_{\text{Pcyc}} +$ 100 | ns | | |
| | | $1.8\text{ V} \leq \text{VCC} < 2.4\text{ V}$ | — | $2 \times t_{\text{Pcyc}} +$ 140 | | | |
| | | $1.6\text{ V} \leq \text{VCC} < 1.8\text{ V}$ | — | $2 \times t_{\text{Pcyc}} +$ 180 | | | |

- 注 1. t_{Pcyc} : PCLKB の周期
 注 2. N は SPCKD レジスタで設定可能な 1～8 の整数です。
 注 3. N は SSLND レジスタで設定可能な 1～8 の整数です。



図 35.28 SPI クロックタイミング



図 35.29 SPI タイミング (マスタ、CPHA = 0) (ビットレート : PCLKB を 2 分周以外に設定)

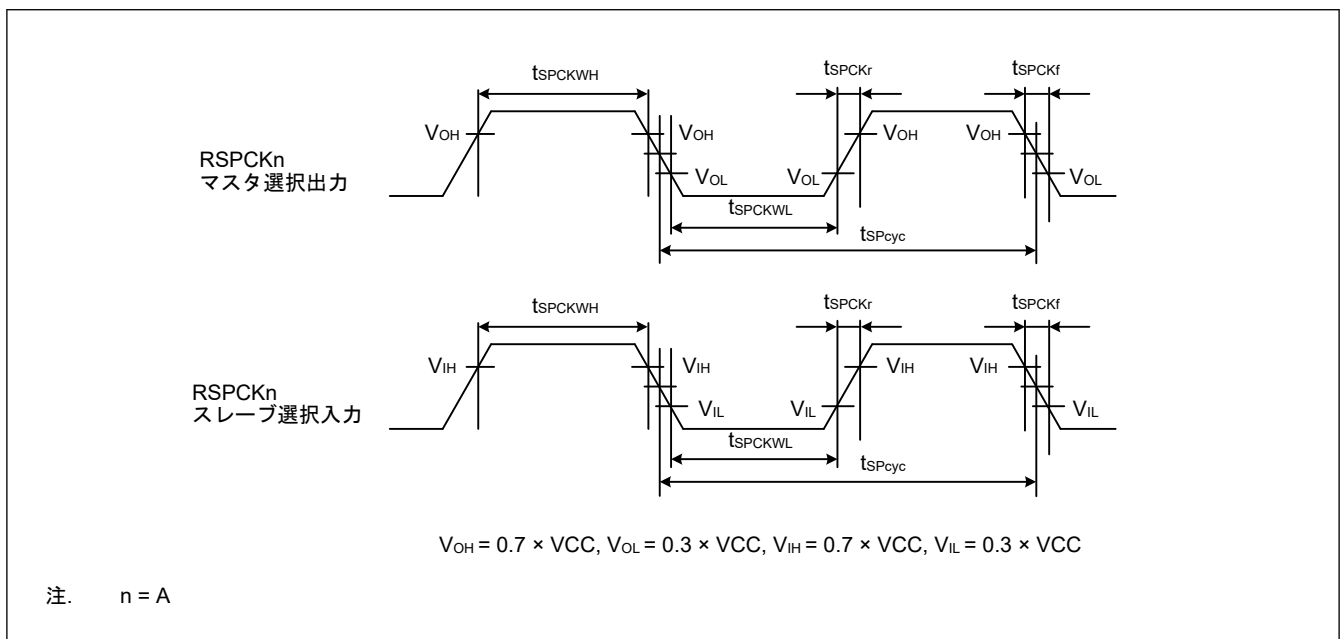

図 35.30 SPI タイミング (マスタ、CPHA = 0) (ビットレート : PCLKB を 2 分周に設定)

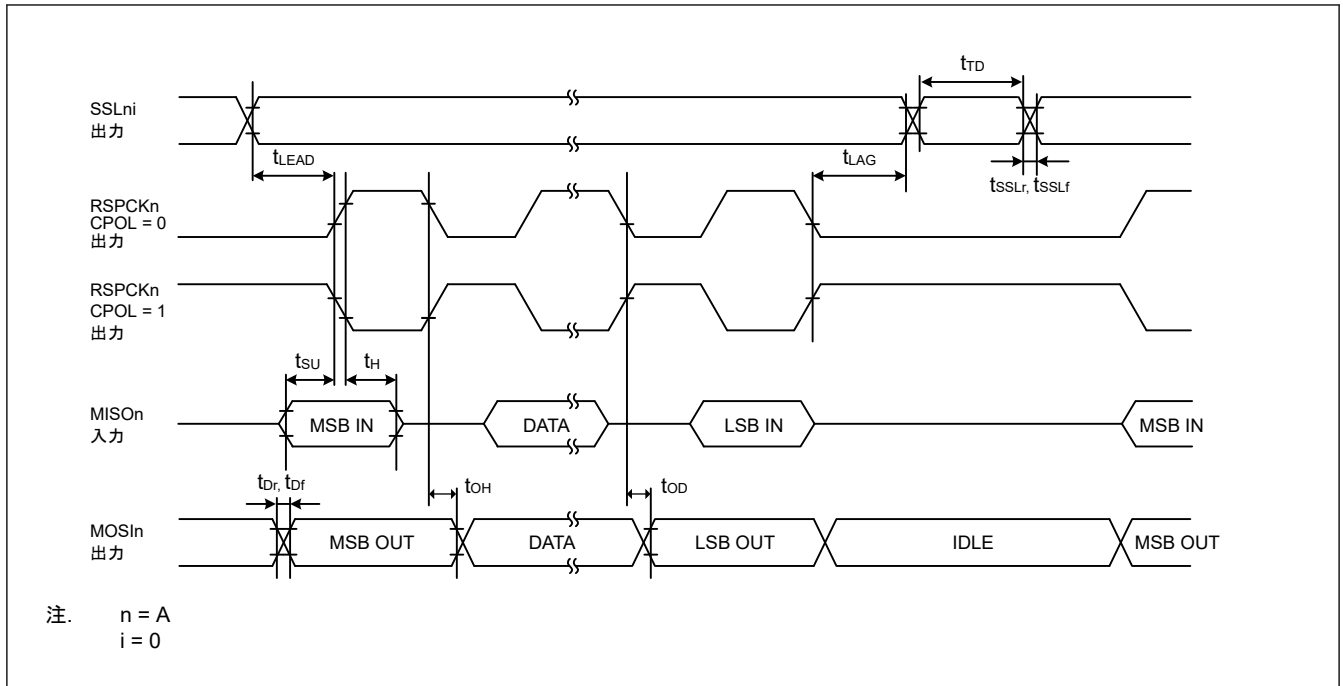

図 35.31 SPI タイミング (マスタ、CPHA = 1) (ビットレート : PCLKB を 2 分周以外に設定)

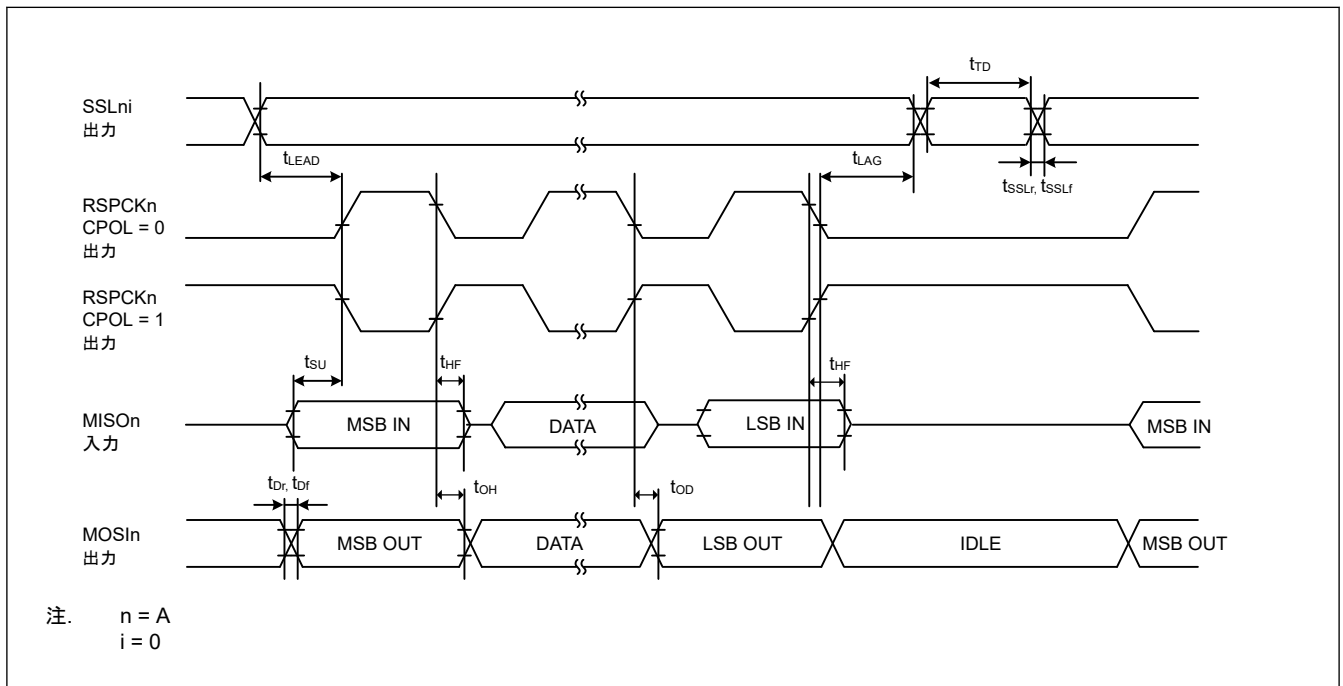

図 35.32 SPI タイミング (マスタ、CPHA = 1) (ビットレート : PCLKB を 2 分周に設定)

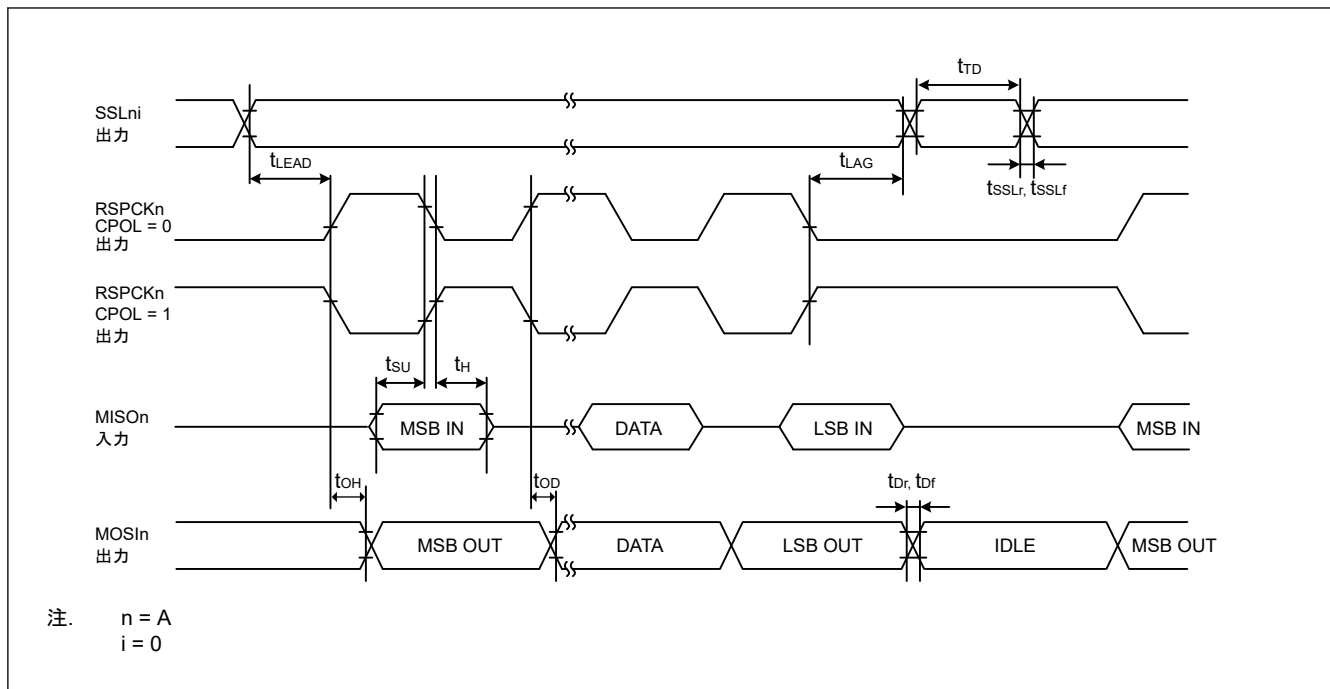

図 35.33 SPI タイミング (スレーブ、CPHA = 0)

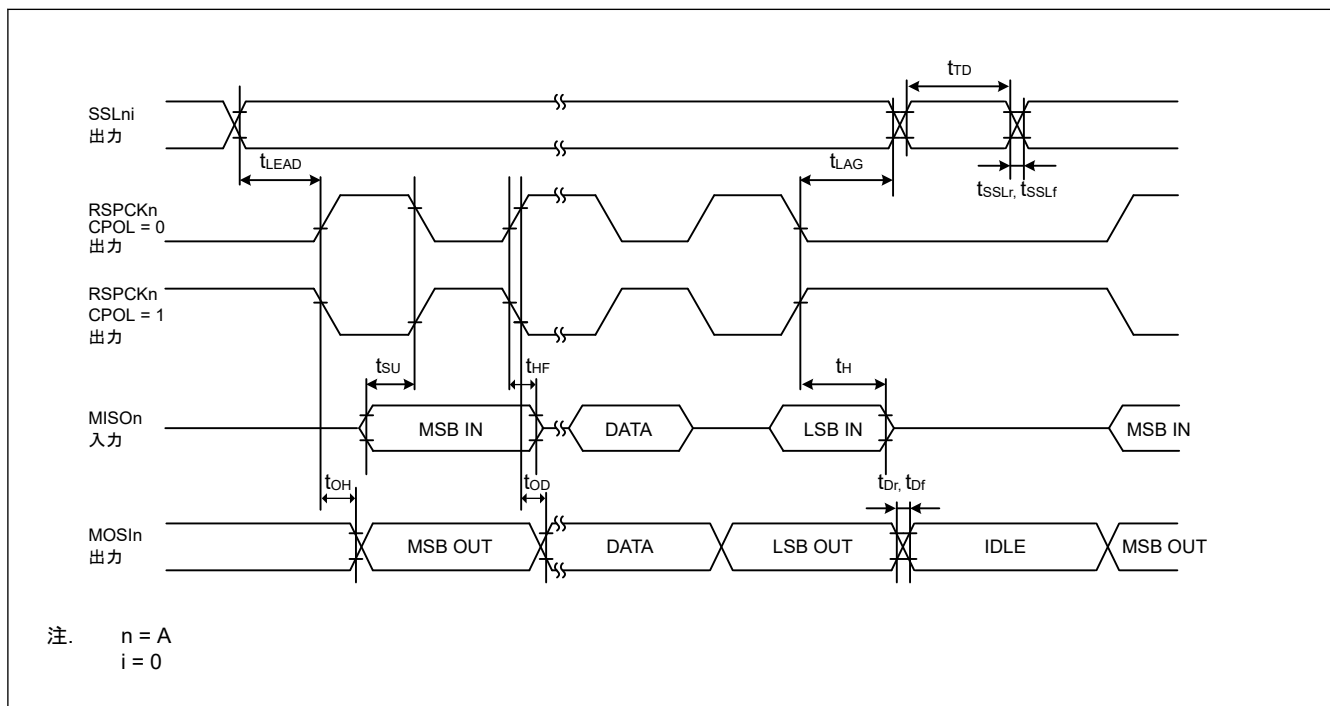

図 35.34 SPI タイミング (スレーブ、CPHA = 1)

35.3.10 IIC タイミング

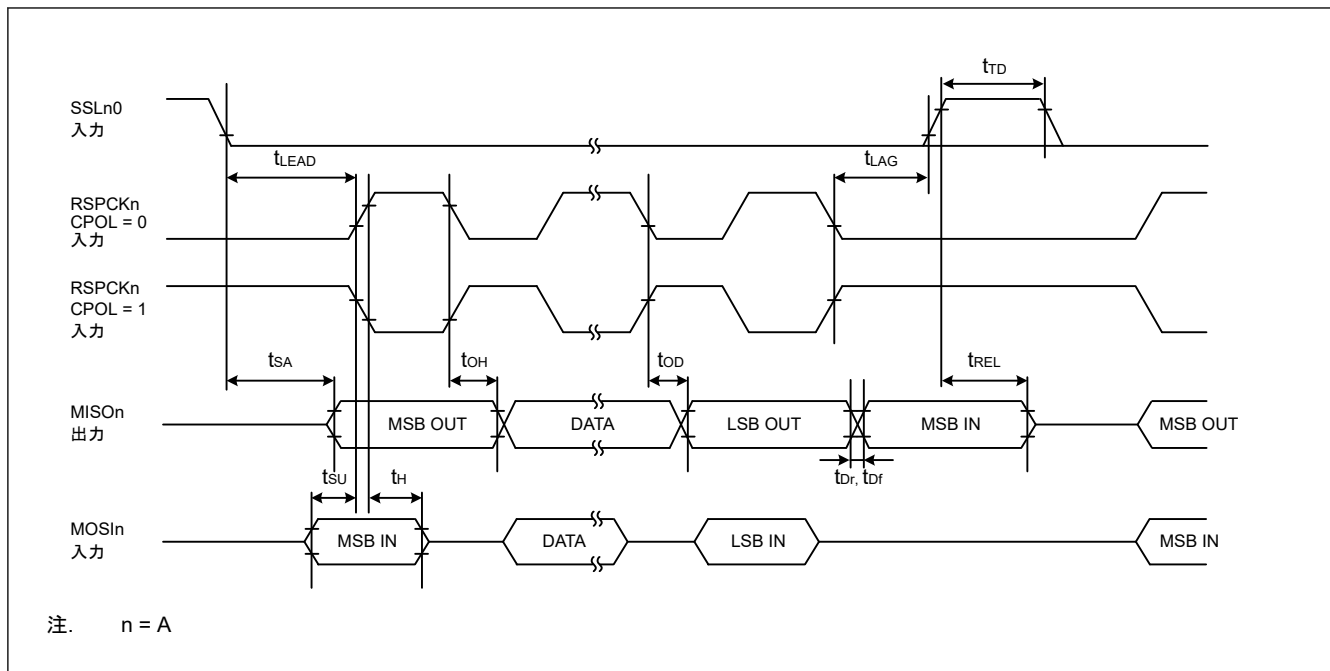
表 35.33 IIC タイミング

条件 : VCC = AVCC0 = 2.7~5.5 V

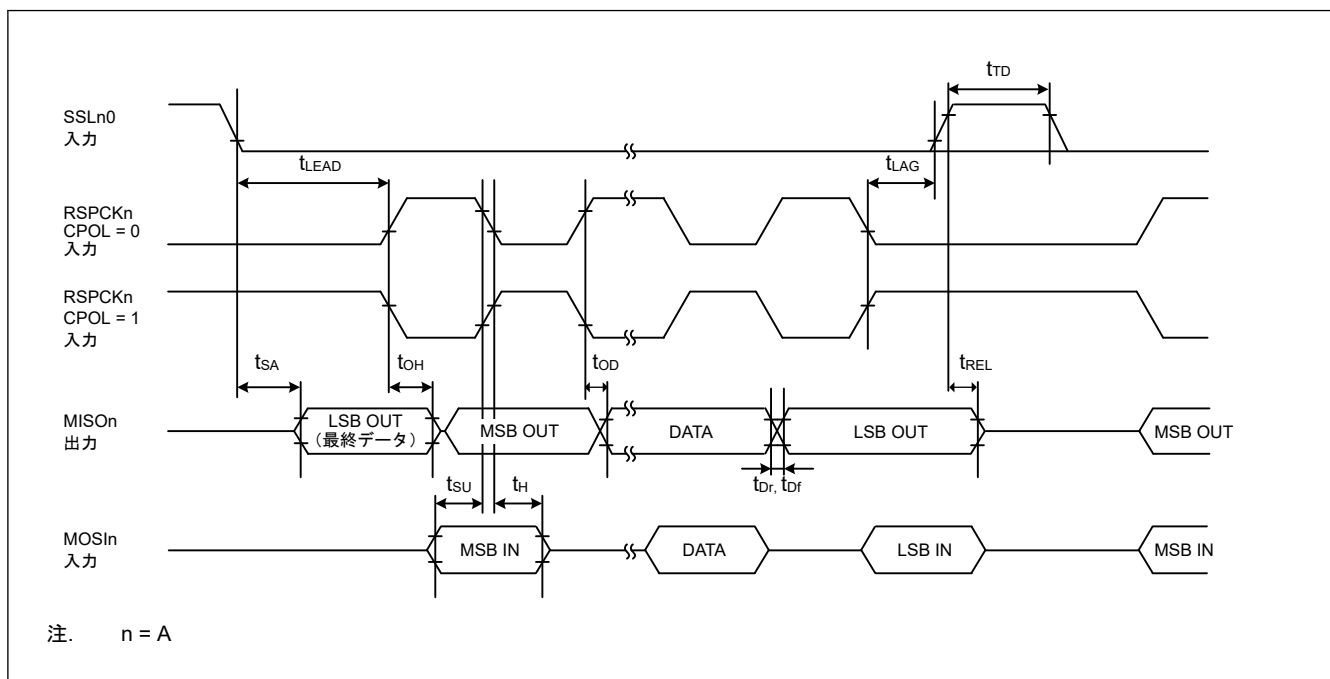
| 項目 | シンボル | Min(注1) | Max | 単位 | 測定条件 | |
|-------------------|---------------------------------|------------|---|---------------------------|------|---------|
| IIC (標準モード、SMBus) | SCL 入力サイクル時間 | t_{SCL} | $6 (12) \times t_{IICcyc} + 1300$ | — | ns | 図 35.35 |
| | SCL 入力 High レベルパルス幅 | t_{SCLH} | $3 (6) \times t_{IICcyc} + 300$ | — | ns | |
| | SCL 入力 Low レベルパルス幅 | t_{SCLL} | $3 (6) \times t_{IICcyc} + 300$ | — | ns | |
| | SCL、SDA 入力立ち上がり時間 | t_{Sr} | — | 1000 | ns | |
| | SCL、SDA 入力立ち下がり時間 | t_{Sf} | — | 300 | ns | |
| | SCL、SDA 入カスパイクパルス除去時間 | t_{SP} | 0 | $1 (4) \times t_{IICcyc}$ | ns | |
| | SDA 入カバスフリー時間 (ウェイクアップ機能無効時) | t_{BUF} | $3 (6) \times t_{IICcyc} + 300$ | — | ns | |
| | SDA 入カバスフリー時間 (ウェイクアップ機能有効時) | t_{BUF} | $3 (6) \times t_{IICcyc} + 4 \times t_{Pcyc} + 300$ | — | ns | |
| | START 条件入力ホールド時間 (ウェイクアップ機能無効時) | t_{STAH} | $t_{IICcyc} + 300$ | — | ns | |
| | START 条件入力ホールド時間 (ウェイクアップ機能有効時) | t_{STAH} | $1 (5) \times t_{IICcyc} + t_{Pcyc} + 300$ | — | ns | |
| | 再送 START 条件入力セットアップ時間 | t_{STAS} | 1000 | — | ns | |
| | STOP 条件入力セットアップ時間 | t_{STOS} | 1000 | — | ns | |
| | データ入力セットアップ時間 | t_{SDAS} | $t_{IICcyc} + 50$ | — | ns | |
| | データ入力ホールド時間 | t_{SDAH} | 0 | — | ns | |
| | SCL、SDA の容量性負荷 | C_b | — | 400 | pF | |
| IIC (ファストモード) | SCL 入力サイクル時間 | t_{SCL} | $6 (12) \times t_{IICcyc} + 600$ | — | ns | 図 35.35 |
| | SCL 入力 High レベルパルス幅 | t_{SCLH} | $3 (6) \times t_{IICcyc} + 300$ | — | ns | |
| | SCL 入力 Low レベルパルス幅 | t_{SCLL} | $3 (6) \times t_{IICcyc} + 300$ | — | ns | |
| | SCL、SDA 入力立ち上がり時間 | t_{Sr} | — | 300 | ns | |
| | SCL、SDA 入力立ち下がり時間 | t_{Sf} | — | 300 | ns | |
| | SCL、SDA 入カスパイクパルス除去時間 | t_{SP} | 0 | $1 (4) \times t_{IICcyc}$ | ns | |
| | SDA 入カバスフリー時間 (ウェイクアップ機能無効時) | t_{BUF} | $3 (6) \times t_{IICcyc} + 300$ | — | ns | |
| | SDA 入カバスフリー時間 (ウェイクアップ機能有効時) | t_{BUF} | $3 (6) \times t_{IICcyc} + 4 \times t_{Pcyc} + 300$ | — | ns | |
| | START 条件入力ホールド時間 (ウェイクアップ機能無効時) | t_{STAH} | $t_{IICcyc} + 300$ | — | ns | |
| | START 条件入力ホールド時間 (ウェイクアップ機能有効時) | t_{STAH} | $1 (5) \times t_{IICcyc} + t_{Pcyc} + 300$ | — | ns | |
| | 再送 START 条件入力セットアップ時間 | t_{STAS} | 300 | — | ns | |
| | STOP 条件入力セットアップ時間 | t_{STOS} | 300 | — | ns | |
| | データ入力セットアップ時間 | t_{SDAS} | $t_{IICcyc} + 50$ | — | ns | |
| | データ入力ホールド時間 | t_{SDAH} | 0 | — | ns | |
| | SCL、SDA の容量性負荷 | C_b | — | 400 | pF | |

注. t_{IICcyc} : IIC 内部基準クロック (IIC ϕ) の周期、 t_{PCLKB} : PCLKB の周期

注 1. ICFER.NFE が 1 でデジタルフィルタが有効な場合、ICMR3.NF[1:0]が 11b であると () 内の値が適用されます。



図 35.35 I²C バスインタフェース入出力タイミング

35.3.11 CLKOUT タイミング

表 35.34 CLKOUT タイミング

| 項目 | | シンボル | Min | Max | 単位 | 測定条件 | |
|-----------------------------|----------------------|-----------|---|------|----|------|---------|
| CLKOUT | CLKOUT 端子出力サイクル (注1) | t_{Cyc} | $2.7\text{ V} \leq VCC \leq 5.5\text{ V}$ | 62.5 | — | ns | 図 35.36 |
| | | | $1.8\text{ V} \leq VCC < 2.7\text{ V}$ | 125 | — | | |
| | | | $1.6\text{ V} \leq VCC < 1.8\text{ V}$ | 250 | — | | |
| CLKOUT 端子 High レベルパルス幅 (注2) | | t_{CH} | $2.7\text{ V} \leq VCC \leq 5.5\text{ V}$ | 15 | — | ns | |
| | | | $1.8\text{ V} \leq VCC < 2.7\text{ V}$ | 30 | — | | |
| | | | $1.6\text{ V} \leq VCC < 1.8\text{ V}$ | 150 | — | | |
| CLKOUT 端子 Low レベルパルス幅 (注2) | | t_{CL} | $2.7\text{ V} \leq VCC \leq 5.5\text{ V}$ | 15 | — | ns | |
| | | | $1.8\text{ V} \leq VCC < 2.7\text{ V}$ | 30 | — | | |
| | | | $1.6\text{ V} \leq VCC < 1.8\text{ V}$ | 150 | — | | |
| CLKOUT 端子出力立ち上がり時間 | | t_{Cr} | $2.7\text{ V} \leq VCC \leq 5.5\text{ V}$ | — | 12 | ns | |
| | | | $1.8\text{ V} \leq VCC < 2.7\text{ V}$ | — | 25 | | |
| | | | $1.6\text{ V} \leq VCC < 1.8\text{ V}$ | — | 50 | | |
| CLKOUT 端子出力立ち下がり時間 | | t_{Cf} | $2.7\text{ V} \leq VCC \leq 5.5\text{ V}$ | — | 12 | ns | |
| | | | $1.8\text{ V} \leq VCC < 2.7\text{ V}$ | — | 25 | | |
| | | | $1.6\text{ V} \leq VCC < 1.8\text{ V}$ | — | 50 | | |

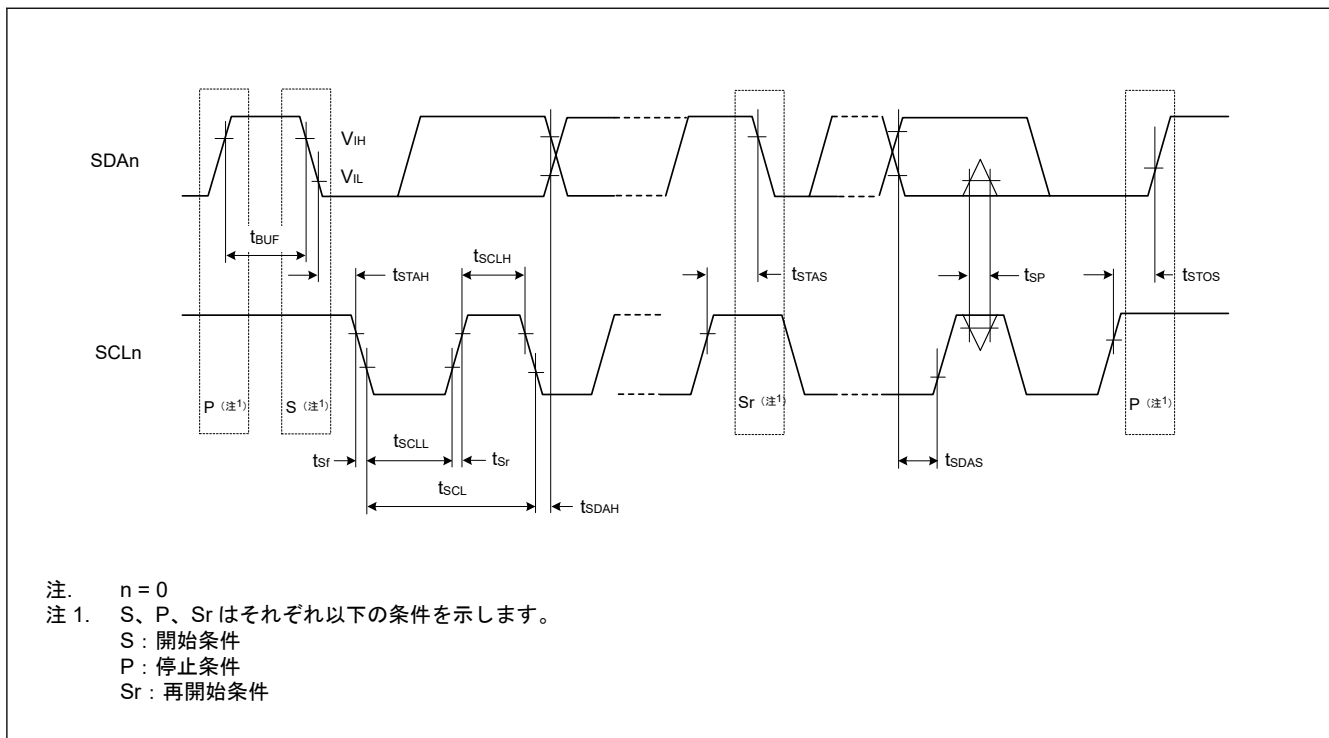
注 1. EXTAL 外部クロック入力または発振器の 1 分周 (CKOCR.CKOSEL[2:0]ビット = 011b かつ CKOCR.CKODIV[2:0]ビット = 000b) を使用して CLKOUT から出力する場合は、入力デューティサイクル 45~55% で表 35.34 の仕様を満たします。

注 2. クロック出力ソースに MOCO が選択されている場合 (CKOCR.CKOSEL[2:0]ビット = 001b)、クロック出力分周比を 2 分周 (CKOCR.CKODIV[2:0]ビット = 001b) に設定してください。



図 35.36 CLKOUT 出力タイミング

35.4 ADC12 特性

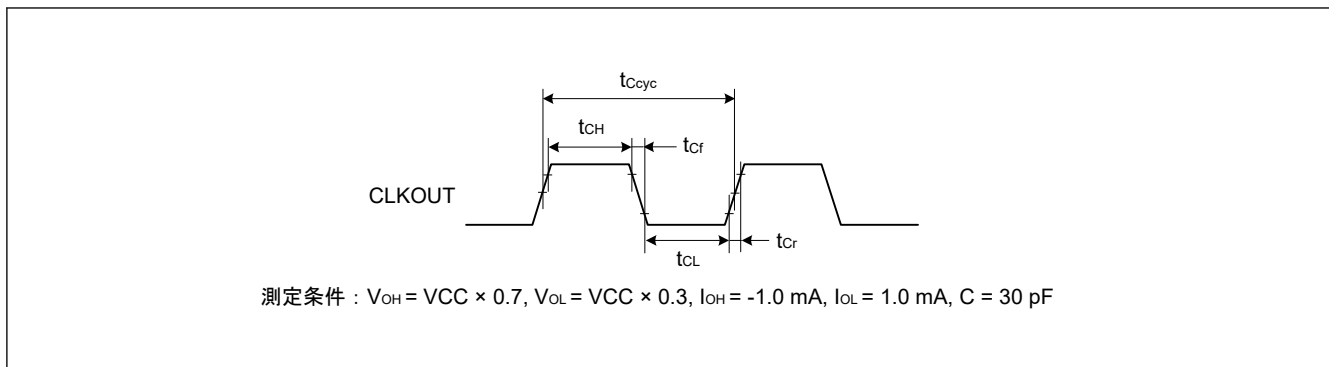

図 35.37 AVCC0~VREFH0 の電圧範囲

表 35.35 高速 A/D 変換モードにおける A/D 変換特性 (1) (1/2)

条件 : $V_{CC} = AV_{CC0} = V_{REFH0} = 4.5 \sim 5.5 \text{ V}$ (注5)、 $V_{SS} = AV_{SS0} = V_{REFL0} = 0 \text{ V}$
 基準電圧範囲を VREFH0 および VREFL0 に印加

| 項目 | Min | Typ | Max | 単位 | 測定条件 | |
|-----------------------------------|---------------------------|----------------------|---------|-----|------------------|--|
| PCLKD (ADCLK) 周波数 | 1 | — | 64 | MHz | ADACSR.ADSAC = 0 | |
| | | | 48 | MHz | ADACSR.ADSAC = 1 | |
| アナログ入力容量(注2) | Cs | — | 9(注3) | pF | 高精度チャネル | |
| | | | 10(注3) | pF | 通常精度チャネル | |
| アナログ入力抵抗 | Rs | — | 1.3(注3) | kΩ | 高精度チャネル | |
| | | | 5.0(注3) | kΩ | 通常精度チャネル | |
| アナログ入力電圧範囲 | Ain | 0 | VREFH0 | V | — | |
| 分解能 | — | — | 12 | ビット | — | |
| 変換時間(注1) (PCLKD = 64 MHz で動作時) | 許容信号源インピーダンス Max = 0.3 kΩ | 0.70 (0.211) (注4) | — | — | μs | 高精度チャネル ADCSR.ADHSC = 0 ADSSTRn.SST[7:0] = 0x0D ADACSR.ADSAC = 0 |
| | | 1.34 (0.852) (注4) | — | — | μs | 通常精度チャネル ADCSR.ADHSC = 0 ADSSTRn.SST[7:0] = 0x36 ADACSR.ADSAC = 0 |

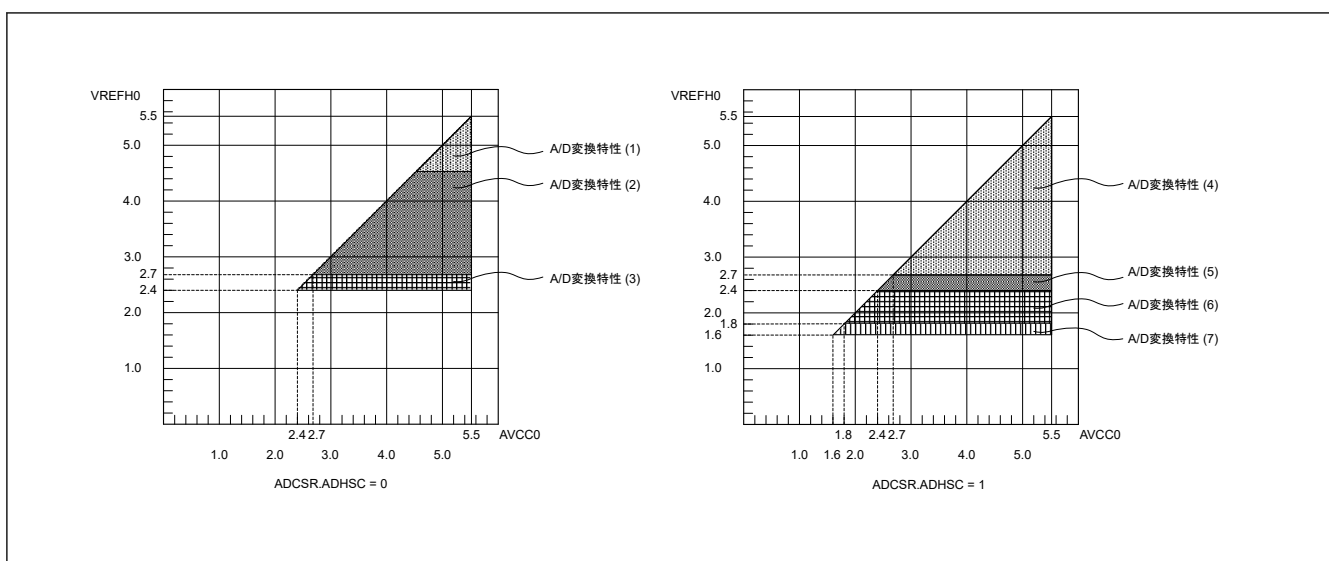
表 35.35 高速 A/D 変換モードにおける A/D 変換特性 (1) (2/2)

条件 : VCC = AVCC0 = VREFH0 = 4.5~5.5 V^(注5)、VSS = AVSS0 = VREFL0 = 0 V
 基準電圧範囲を VREFH0 および VREFL0 に印加

| 項目 | | Min | Typ | Max | 単位 | 測定条件 |
|---|---------------------------|----------------------|------|------|-----|---|
| 変換時間 ^(注1) (PCLKD = 48 MHz で動作時) | 許容信号源インピーダンス Max = 0.3 kΩ | 0.67 (0.219) (注4) | — | — | μs | 高精度チャンネル ADCSR.ADHSC = 0 ADSSTRn.SST[7:0] = 0x0A ADACSR.ADSAC = 1 |
| | | 1.29 (0.844) (注4) | — | — | μs | 通常精度チャンネル ADCSR.ADHSC = 0 ADSSTRn.SST[7:0] = 0x28 ADACSR.ADSAC = 1 |
| オフセット誤差 | | — | ±1.0 | ±4.5 | LSB | 高精度チャンネル |
| | | | | ±6.0 | LSB | 指定以外 |
| フルスケール誤差 | | — | ±1.0 | ±4.5 | LSB | 高精度チャンネル |
| | | | | ±6.0 | LSB | 指定以外 |
| 量子化誤差 | | — | ±0.5 | — | LSB | — |
| 絶対精度 | | — | ±2.5 | ±5.0 | LSB | 高精度チャンネル |
| | | | | ±8.0 | LSB | 指定以外 |
| DNL 微分非直線性誤差 | | — | ±1.0 | — | LSB | — |
| INL 積分非直線性誤差 | | — | ±1.5 | ±3.0 | LSB | — |

注. 12 ビット A/D コンバータ入力以外の端子機能が使用されていない場合にこの特性が適用されます。絶対精度には量子化誤差は含まれていません。オフセット誤差、フルスケール誤差、DNL 微分非直線性誤差、INL 積分非直線性誤差に量子化誤差は含まれていません。

注 1. 変換時間は、サンプリング時間と比較時間の合計です。測定条件には、サンプリングステート数が示されています。

注 2. I/O 入力容量 (Cin) 以外は、「35.2.4. I/O VOH、VOL、その他の特性」を参照してください。

注 3. 参考データ

注 4. () はサンプリング時間を示します。

注 5. VREFH0 < AVCC0 のとき、Max 値は次のとおりです。

絶対精度/オフセット誤差/フルスケール誤差 :

AVCC0 と VREFH0 の電圧差に対して、Max 値に±0.75 LSB/V 加算する必要があります。

INL 積分非直線性誤差 :

AVCC0 と VREFH0 の電圧差に対して、Max 値に±0.2 LSB/V 加算する必要があります。

表 35.36 高速 A/D 変換モードにおける A/D 変換特性 (2) (1/2)

条件 : VCC = AVCC0 = VREFH0 = 2.7~5.5 V^(注5)、VSS = AVSS0 = VREFL0 = 0 V
 基準電圧範囲を VREFH0 および VREFL0 に印加

| 項目 | | Min | Typ | Max | 単位 | 測定条件 |
|---|---------------------------|----------------------|-----|---------------------|-----|---|
| PCLKD (ADCLK) 周波数 | | 1 | — | 48 | MHz | — |
| アナログ入力容量 ^(注2) | Cs | — | — | 9 ^(注3) | pF | 高精度チャンネル |
| | | — | — | 10 ^(注3) | pF | 通常精度チャンネル |
| アナログ入力抵抗 | Rs | — | — | 1.9 ^(注3) | kΩ | 高精度チャンネル |
| | | — | — | 6.0 ^(注3) | kΩ | 通常精度チャンネル |
| アナログ入力電圧範囲 | Ain | 0 | — | VREFH0 | V | — |
| 分解能 | | — | — | 12 | ビット | — |
| 変換時間 ^(注1) (PCLKD = 48 MHz で動作時) | 許容信号源インピーダンス Max = 0.3 kΩ | 0.67 (0.219) (注4) | — | — | μs | 高精度チャンネル ADCSR.ADHSC = 0 ADSSTRn.SST[7:0] = 0x0A ADACSR.ADSAC = 1 |
| | | 1.29 (0.844) (注4) | — | — | μs | 通常精度チャンネル ADCSR.ADHSC = 0 ADSSTRn.SST[7:0] = 0x28 ADACSR.ADSAC = 1 |

表 35.36 高速 A/D 変換モードにおける A/D 変換特性 (2) (2/2)

条件：VCC = AVCC0 = VREFH0 = 2.7~5.5 V^(注5)、VSS = AVSS0 = VREFL0 = 0 V
 基準電圧範囲を VREFH0 および VREFL0 に印加

| 項目 | Min | Typ | Max | 単位 | 測定条件 |
|--------------|-----|------|------|-----|---------|
| オフセット誤差 | — | ±1.0 | ±5.5 | LSB | 高精度チャネル |
| | | | ±7.0 | LSB | 指定以外 |
| フルスケール誤差 | — | ±1.0 | ±5.5 | LSB | 高精度チャネル |
| | | | ±7.0 | LSB | 指定以外 |
| 量子化誤差 | — | ±0.5 | — | LSB | — |
| 絶対精度 | — | ±2.5 | ±6.0 | LSB | 高精度チャネル |
| | | | ±9.0 | LSB | 指定以外 |
| DNL 微分非直線性誤差 | — | ±1.0 | — | LSB | — |
| INL 積分非直線性誤差 | — | ±1.5 | ±3.0 | LSB | — |

注. 12 ビット A/D コンバータ入力以外の端子機能が使用されていない場合にこの特性が適用されます。絶対精度には量子化誤差は含まれていません。オフセット誤差、フルスケール誤差、DNL 微分非直線性誤差、INL 積分非直線性誤差に量子化誤差は含まれていません。

注 1. 変換時間は、サンプリング時間と比較時間の合計です。測定条件には、サンプリングステート数が示されています。

注 2. I/O 入力容量 (Cin) 以外は、「35.2.4. I/O VOH、VOL、その他の特性」を参照してください。

注 3. 参考データ

注 4. () はサンプリング時間を示します。

注 5. VREFH0 < AVCC0 のとき、Max 値は次のとおりです。

絶対精度/オフセット誤差/フルスケール誤差：

AVCC0 と VREFH0 の電圧差に対して、Max 値に±0.75 LSB/V 加算する必要があります。

INL 積分非直線性誤差：

AVCC0 と VREFH0 の電圧差に対して、Max 値に±0.2 LSB/V 加算する必要があります。

表 35.37 高速 A/D 変換モードにおける A/D 変換特性 (3) (1/2)

条件：VCC = AVCC0 = VREFH0 = 2.4~5.5 V^(注5)、VSS = AVSS0 = VREFL0 = 0 V
 基準電圧範囲を VREFH0 および VREFL0 に印加

| 項目 | Min | Typ | Max | 単位 | 測定条件 | |
|---|---------------------------|---------------------------------|---------------------|-----|----------|--|
| PCLKD (ADCLK) 周波数 | 1 | — | 32 | MHz | — | |
| アナログ入力容量 ^(注2) | Cs | — | 9 ^(注3) | pF | 高精度チャネル | |
| | | | 10 ^(注3) | pF | 通常精度チャネル | |
| アナログ入力抵抗 | Rs | — | 2.2 ^(注3) | kΩ | 高精度チャネル | |
| | | | 7.0 ^(注3) | kΩ | 通常精度チャネル | |
| アナログ入力電圧範囲 | Ain | 0 | VREFH0 | V | — | |
| 分解能 | — | — | 12 | ビット | — | |
| 変換時間 ^(注1) (PCLKD = 32 MHz で動作時) | 許容信号源インピーダンス Max = 1.3 kΩ | 1.00 (0.328) ^(注4) | — | — | μs | 高精度チャネル ADCSR.ADHSC = 0 ADSSTRn.SST[7:0] = 0x0A ADACSR.ADSAC = 1 |
| | | 1.94 (1.266) ^(注4) | — | — | μs | 通常精度チャネル ADCSR.ADHSC = 0 ADSSTRn.SST[7:0] = 0x28 ADACSR.ADSAC = 1 |
| オフセット誤差 | — | ±1.0 | ±5.5 | LSB | 高精度チャネル | |
| | | | ±7.0 | LSB | 指定以外 | |
| フルスケール誤差 | — | ±1.0 | ±5.5 | LSB | 高精度チャネル | |
| | | | ±7.0 | LSB | 指定以外 | |
| 量子化誤差 | — | ±0.5 | — | LSB | — | |
| 絶対精度 | — | ±2.50 | ±6.0 | LSB | 高精度チャネル | |
| | | | ±9.0 | LSB | 指定以外 | |

表 35.37 高速 A/D 変換モードにおける A/D 変換特性 (3) (2/2)

条件：VCC = AVCC0 = VREFH0 = 2.4~5.5 V^(注5)、VSS = AVSS0 = VREFL0 = 0 V
 基準電圧範囲を VREFH0 および VREFL0 に印加

| 項目 | Min | | Max | 単位 | 測定条件 |
|--------------|-----|------|------|-----|------|
| DNL 微分非直線性誤差 | — | ±1.0 | — | LSB | — |
| INL 積分非直線性誤差 | — | ±1.5 | ±3.0 | LSB | — |

注. 12 ビット A/D コンバータ入力以外の端子機能が使用されていない場合にこの特性が適用されます。絶対精度には量子化誤差は含まれていません。オフセット誤差、フルスケール誤差、DNL 微分非直線性誤差、INL 積分非直線性誤差に量子化誤差は含まれていません。

注 1. 変換時間は、サンプリング時間と比較時間の合計です。測定条件には、サンプリングステート数が示されています。

注 2. I/O 入力容量 (Cin) 以外は、「35.2.4. I/O V_{OH}、V_{OL}、その他の特性」を参照してください。

注 3. 参考データ

注 4. () はサンプリング時間を示します。

注 5. VREFH0 < AVCC0 のとき、Max 値は次のとおりです。

絶対精度/オフセット誤差/フルスケール誤差：

AVCC0 と VREFH0 の電圧差に対して、Max 値に±0.75 LSB/V 加算する必要があります。

INL 積分非直線性誤差：

AVCC0 と VREFH0 の電圧差に対して、Max 値に±0.2 LSB/V 加算する必要があります。

表 35.38 低消費電力 A/D 変換モードにおける A/D 変換特性 (4)

条件：VCC = AVCC0 = VREFH0 = 2.7~5.5 V^(注5)、VSS = AVSS0 = VREFL0 = 0 V
 基準電圧範囲を VREFH0 および VREFL0 に印加

| 項目 | Min | Typ | Max | 単位 | 測定条件 | |
|---|---------------------------|----------------------|---------------------|-----|----------|--|
| PCLKD (ADCLK) 周波数 | 1 | — | 24 | MHz | — | |
| アナログ入力容量 ^(注2) | Cs | — | 9 ^(注3) | pF | 高精度チャネル | |
| | | — | 10 ^(注3) | pF | 通常精度チャネル | |
| アナログ入力抵抗 | Rs | — | 1.9 ^(注3) | kΩ | 高精度チャネル | |
| | | — | 6 ^(注3) | kΩ | 通常精度チャネル | |
| アナログ入力電圧範囲 | Ain | 0 | VREFH0 | V | — | |
| 分解能 | — | — | 12 | ビット | — | |
| 変換時間 ^(注1) (PCLKD = 24 MHz で動作時) | 許容信号源インピーダンス Max = 1.1 kΩ | 1.58 (0.438) (注4) | — | — | μs | 高精度チャネル ADCSR.ADHSC = 1 ADSSTRn.SST[7:0] = 0x0A ADACSR.ADSAC = 1 |
| | | 2.0 (0.854) (注4) | — | — | μs | 通常精度チャネル ADCSR.ADHSC = 1 ADSSTRn.SST[7:0] = 0x14 ADACSR.ADSAC = 1 |
| オフセット誤差 | — | ±1.25 | ±6.0 | LSB | 高精度チャネル | |
| | | | ±7.5 | LSB | 指定以外 | |
| フルスケール誤差 | — | ±1.25 | ±6.0 | LSB | 高精度チャネル | |
| | | | ±7.5 | LSB | 指定以外 | |
| 量子化誤差 | — | ±0.5 | — | LSB | — | |
| 絶対精度 | — | ±3.25 | ±7.0 | LSB | 高精度チャネル | |
| | | | ±10.0 | LSB | 指定以外 | |
| DNL 微分非直線性誤差 | — | ±1.5 | — | LSB | — | |
| INL 積分非直線性誤差 | — | ±1.75 | ±4.0 | LSB | — | |

注. 12 ビット A/D コンバータ入力以外の端子機能が使用されていない場合にこの特性が適用されます。絶対精度には量子化誤差は含まれていません。オフセット誤差、フルスケール誤差、DNL 微分非直線性誤差、INL 積分非直線性誤差に量子化誤差は含まれていません。

注 1. 変換時間は、サンプリング時間と比較時間の合計です。測定条件には、サンプリングステート数が示されています。

注 2. I/O 入力容量 (Cin) 以外は、「35.2.4. I/O V_{OH}、V_{OL}、その他の特性」を参照してください。

注 3. 参考データ

注 4. () はサンプリング時間を示します。

注 5. VREFH0 < AVCC0 のとき、Max 値は次のとおりです。

絶対精度/オフセット誤差/フルスケール誤差：

AVCC0 と VREFH0 の電圧差に対して、Max 値に ± 0.75 LSB/V 加算する必要があります。
INL 積分非直線性誤差：
AVCC0 と VREFH0 の電圧差に対して、Max 値に ± 0.2 LSB/V 加算する必要があります。

表 35.39 低消費電力 A/D 変換モードにおける A/D 変換特性 (5)

条件：VCC = AVCC0 = VREFH0 = 2.4~5.5 V^(注5)、VSS = AVSS0 = VREFL0 = 0 V
基準電圧範囲を VREFH0 および VREFL0 に印加

| 項目 | Min | Typ | Max | 単位 | 測定条件 | |
|---|--|----------------------|---------------------|------------|----------|--|
| PCLKD (ADCLK) 周波数 | 1 | — | 16 | MHz | — | |
| アナログ入力容量 ^(注2) | Cs | — | 9 ^(注3) | pF | 高精度チャネル | |
| | | — | 10 ^(注3) | pF | 通常精度チャネル | |
| アナログ入力抵抗 | Rs | — | 2.2 ^(注3) | k Ω | 高精度チャネル | |
| | | — | 7 ^(注3) | k Ω | 通常精度チャネル | |
| アナログ入力電圧範囲 | Ain | 0 | VREFH0 | V | — | |
| 分解能 | — | — | 12 | ビット | — | |
| 変換時間 ^(注1) (PCLKD = 16 MHz で動作時) | 許容信号源 インピーダンス Max = 2.2 k Ω | 2.38 (0.656) (注4) | — | — | μ s | 高精度チャネル ADCSR.ADHSC = 1 ADSSTRn.SST[7:0] = 0x0A ADACSR.ADSAC = 1 |
| | | 3.0 (1.281) (注4) | — | — | μ s | 通常精度チャネル ADCSR.ADHSC = 1 ADSSTRn.SST[7:0] = 0x14 ADACSR.ADSAC = 1 |
| オフセット誤差 | — | ± 1.25 | ± 6.0 | LSB | 高精度チャネル | |
| | | | ± 7.5 | LSB | 指定以外 | |
| フルスケール誤差 | — | ± 1.25 | ± 6.0 | LSB | 高精度チャネル | |
| | | | ± 7.5 | LSB | 指定以外 | |
| 量子化誤差 | — | ± 0.5 | — | LSB | — | |
| 絶対精度 | — | ± 3.25 | ± 7.0 | LSB | 高精度チャネル | |
| | | | ± 10.0 | LSB | 指定以外 | |
| DNL 微分非直線性誤差 | — | ± 1.5 | — | LSB | — | |
| INL 積分非直線性誤差 | — | ± 1.75 | ± 4.0 | LSB | — | |

注. 12 ビット A/D コンバータ入力以外の端子機能が使用されていない場合にこの特性が適用されます。絶対精度には量子化誤差は含まれていません。オフセット誤差、フルスケール誤差、DNL 微分非直線性誤差、INL 積分非直線性誤差に量子化誤差は含まれていません。

注 1. 変換時間は、サンプリング時間と比較時間の合計です。測定条件には、サンプリングステート数が示されています。

注 2. I/O 入力容量 (Cin) 以外は、「35.2.4. I/O V_{OH}、V_{OL}、その他の特性」を参照してください。

注 3. 参考データ

注 4. () はサンプリング時間を示します。

注 5. VREFH0 < AVCC0 のとき、Max 値は次のとおりです。

絶対精度/オフセット誤差/フルスケール誤差：

AVCC0 と VREFH0 の電圧差に対して、Max 値に ± 0.75 LSB/V 加算する必要があります。

INL 積分非直線性誤差：

AVCC0 と VREFH0 の電圧差に対して、Max 値に ± 0.2 LSB/V 加算する必要があります。

表 35.40 低消費電力 A/D 変換モードにおける A/D 変換特性 (6) (1/2)

条件：VCC = AVCC0 = VREFH0 = 1.8~5.5 V^(注5)、VSS = AVSS0 = VREFL0 = 0 V
基準電圧範囲を VREFH0 および VREFL0 に印加

| 項目 | Min | Typ | Max | 単位 | 測定条件 |
|--------------------------|-----|-----|--------------------|-----|----------|
| PCLKD (ADCLK) 周波数 | 1 | — | 8 | MHz | — |
| アナログ入力容量 ^(注2) | Cs | — | 9 ^(注3) | pF | 高精度チャネル |
| | | — | 10 ^(注3) | pF | 通常精度チャネル |

表 35.40 低消費電力 A/D 変換モードにおける A/D 変換特性 (6) (2/2)

条件 : VCC = AVCC0 = VREFH0 = 1.8~5.5 V^(注5), VSS = AVSS0 = VREFL0 = 0 V
 基準電圧範囲を VREFH0 および VREFL0 に印加

| 項目 | | Min | Typ | Max | 単位 | 測定条件 |
|--|-------------------------|----------------------|-------|--------------------|-----|--|
| アナログ入力抵抗 | Rs | — | — | 6 ^(注3) | kΩ | 高精度チャネル |
| | | — | — | 14 ^(注3) | kΩ | 通常精度チャネル |
| アナログ入力電圧範囲 | Ain | 0 | — | VREFH0 | V | — |
| 分解能 | | — | — | 12 | ビット | — |
| 変換時間 ^(注1) (PCLKD = 8 MHz で動作時) | 許容信号源インピーダンス Max = 5 kΩ | 4.75 (1.313) (注4) | — | — | μs | 高精度チャネル ADCSR.ADHSC = 1 ADSSTRn.SST[7:0] = 0x0A ADACSR.ADSAC = 1 |
| | | 6.0 (2.563) (注4) | — | — | μs | 通常精度チャネル ADCSR.ADHSC = 1 ADSSTRn.SST[7:0] = 0x14 ADACSR.ADSAC = 1 |
| オフセット誤差 | | — | ±1.25 | ±7.5 | LSB | 高精度チャネル |
| | | | | ±10.0 | LSB | 指定以外 |
| フルスケール誤差 | | — | ±1.5 | ±7.5 | LSB | 高精度チャネル |
| | | | | ±10.0 | LSB | 指定以外 |
| 量子化誤差 | | — | ±0.5 | — | LSB | — |
| 絶対精度 | | — | ±3.75 | ±9.5 | LSB | 高精度チャネル |
| | | | | ±13.5 | LSB | 指定以外 |
| DNL 微分非直線性誤差 | | — | ±2.0 | — | LSB | — |
| INL 積分非直線性誤差 | | — | ±2.25 | ±4.5 | LSB | — |

注. 12 ビット A/D コンバータ入力以外の端子機能が使用されていない場合にこの特性が適用されます。絶対精度には量子化誤差は含まれていません。オフセット誤差、フルスケール誤差、DNL 微分非直線性誤差、INL 積分非直線性誤差に量子化誤差は含まれていません。

注 1. 変換時間は、サンプリング時間と比較時間の合計です。測定条件には、サンプリングステート数が示されています。

注 2. I/O 入力容量 (Cin) 以外は、「35.2.4. I/O VOH、VOL、その他の特性」を参照してください。

注 3. 参考データ

注 4. () はサンプリング時間を示します。

注 5. VREFH0 < AVCC0 のとき、Max 値は次のとおりです。

絶対精度/オフセット誤差/フルスケール誤差 :

AVCC0 と VREFH0 の電圧差に対して、Max 値に±0.75 LSB/V 加算する必要があります。

INL 積分非直線性誤差 :

AVCC0 と VREFH0 の電圧差に対して、Max 値に±0.2 LSB/V 加算する必要があります。

表 35.41 低消費電力 A/D 変換モードにおける A/D 変換特性 (7) (1/2)

条件 : VCC = AVCC0 = VREFH0 = 1.6~5.5 V^(注5), VSS = AVSS0 = VREFL0 = 0 V
 基準電圧範囲を VREFH0 および VREFL0 に印加

| 項目 | | Min | Typ | Max | 単位 | 測定条件 |
|--------------------------|-----|-----|-----|--------------------|-----|----------|
| PCLKD (ADCLK) 周波数 | | 1 | — | 4 | MHz | — |
| アナログ入力容量 ^(注2) | Cs | — | — | 9 ^(注3) | pF | 高精度チャネル |
| | | — | — | 10 ^(注3) | pF | 通常精度チャネル |
| アナログ入力抵抗 | Rs | — | — | 12 ^(注3) | kΩ | 高精度チャネル |
| | | — | — | 28 ^(注3) | kΩ | 通常精度チャネル |
| アナログ入力電圧範囲 | Ain | 0 | — | VREFH0 | V | — |
| 分解能 | | — | — | 12 | ビット | — |

表 35.41 低消費電力 A/D 変換モードにおける A/D 変換特性 (7) (2/2)

条件 : $VCC = AVCC0 = VREFH0 = 1.6 \sim 5.5$ V^(注5), $VSS = AVSS0 = VREFL0 = 0$ V
 基準電圧範囲を VREFH0 および VREFL0 に印加

| 項目 | | Min | Typ | Max | 単位 | 測定条件 |
|--|-----------------------------------|----------------------|------------|------------|---------|--|
| 変換時間 ^(注1) (PCLKD = 4 MHz で動作時) | 許容信号源インピーダンス Max = 9.9 k Ω | 9.5 (2.625) (注4) | — | — | μ s | 高精度チャネル ADCSR.ADHSC = 1 ADSSTRn.SST[7:0] = 0x0A ADACSR.ADSAC = 1 |
| | | 12.0 (5.125) (注4) | — | — | μ s | 通常精度チャネル ADCSR.ADHSC = 1 ADSSTRn.SST[7:0] = 0x14 ADACSR.ADSAC = 1 |
| オフセット誤差 | | — | ± 1.25 | ± 7.5 | LSB | 高精度チャネル |
| | | | | ± 10.0 | LSB | 指定以外 |
| フルスケール誤差 | | — | ± 1.5 | ± 7.5 | LSB | 高精度チャネル |
| | | | | ± 10.0 | LSB | 指定以外 |
| 量子化誤差 | | — | ± 0.5 | — | LSB | — |
| 絶対精度 | | — | ± 3.75 | ± 9.5 | LSB | 高精度チャネル |
| | | | | ± 13.5 | LSB | 指定以外 |
| DNL 微分非直線性誤差 | | — | ± 2.0 | — | LSB | — |
| INL 積分非直線性誤差 | | — | ± 2.25 | ± 4.5 | LSB | — |

注. 12 ビット A/D コンバータ入力以外の端子機能が使用されていない場合にこの特性が適用されます。絶対精度には量子化誤差は含まれていません。オフセット誤差、フルスケール誤差、DNL 微分非直線性誤差、INL 積分非直線性誤差に量子化誤差は含まれていません。

注 1. 変換時間は、サンプリング時間と比較時間の合計です。測定条件には、サンプリングステート数が示されています。

注 2. I/O 入力容量 (Cin) 以外は、「35.2.4. I/O VOH、VOL、その他の特性」を参照してください。

注 3. 参考データ

注 4. () はサンプリング時間を示します。

注 5. VREFH0 < AVCC0 のとき、Max 値は次のとおりです。

絶対精度/オフセット誤差/フルスケール誤差 :

AVCC0 と VREFH0 の電圧差に対して、Max 値に ± 0.75 LSB/V 加算する必要があります。

INL 積分非直線性誤差 :

AVCC0 と VREFH0 の電圧差に対して、Max 値に ± 0.2 LSB/V 加算する必要があります。

☒ 35.38 にアナログ入力の等価回路を示します。



図 35.38 アナログ入力の等価回路

表 35.42 12 ビット A/D コンバータチャンネル分類

| 分類 | チャンネル | 条件 | 注意点 |
|---------------|-------------------------|-------------------|--|
| 高精度チャンネル | AN000~AN002、AN005~AN010 | AVCC0 = 1.6~5.5 V | AN000~AN002、AN005~AN010 端子は汎用 I/O に使用不可 (A/D コンバータが使用中の場合) |
| 通常精度チャンネル | AN019~AN022 | | |
| 内部基準電圧入力チャンネル | 内部基準電圧 | AVCC0 = 1.8~5.5 V | — |
| 温度センサ入力チャンネル | 温度センサ出力 | AVCC0 = 1.8~5.5 V | — |

表 35.43 A/D 内部基準電圧特性

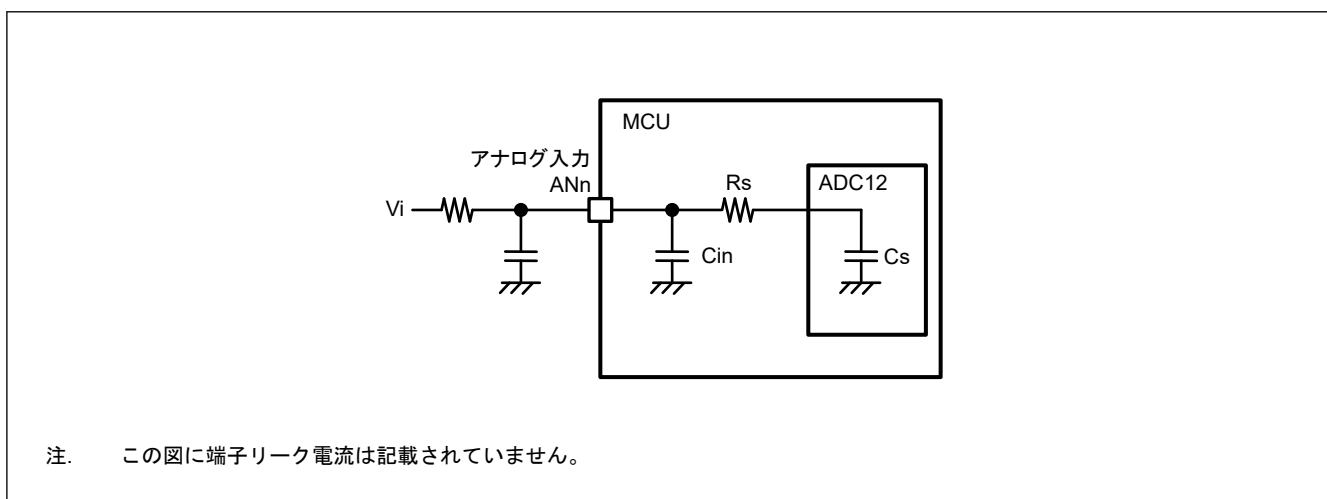
条件: VCC = AVCC0 = VREFH0 = 1.8~5.5 V(注1)

| 項目 | Min | Typ | Max | 単位 | 測定条件 |
|-----------------------|------|------|------|-----|------|
| 内部基準電圧入力チャンネル(注2) | 1.42 | 1.48 | 1.54 | V | — |
| PCLKD (ADCLK) 周波数(注3) | 1 | — | 2 | MHz | — |
| サンプリング時間(注4) | 5.0 | — | — | μs | — |

- 注 1. AVCC0 < 1.8 V のとき、内部基準電圧を入力チャンネルに選択することはできません。
- 注 2. 12 ビット A/D 内部基準電圧は、内部基準電圧を 12 ビット A/D コンバータに入力する場合の電圧を示します。
- 注 3. 高電位基準電圧に内部基準電圧を選択した場合
- 注 4. 内部基準電圧の変換時



図 35.39 12 ビット A/D コンバータ特性用語の解説図

絶対精度

絶対精度とは、理論的 A/D 変換特性に基づく出力コードと、実際の A/D 変換結果との差です。絶対精度を測定する場合、理論的 A/D 変換特性において同じ出力コードが期待できるアナログ入力電圧の幅 (1-LSB 幅) の中点の電圧を、アナログ入力電圧として使用します。たとえば、分解能が 12 ビットで、基準電圧 $V_{REFH0} = 3.072 \text{ V}$ の場合、1 LSB 幅は 0.75 mV になり、アナログ入力電圧には 0 mV 、 0.75 mV 、 1.5 mV が使用されます。 $\pm 5 \text{ LSB}$ の絶対精度とは、アナログ入力電圧が 6 mV の場合、理論的 A/D 変換特性から期待される出力コードが $0x008$ であっても、実際の A/D 変換結果は $0x003 \sim 0x00D$ の範囲になることを意味します。

積分非直線性誤差 (INL)

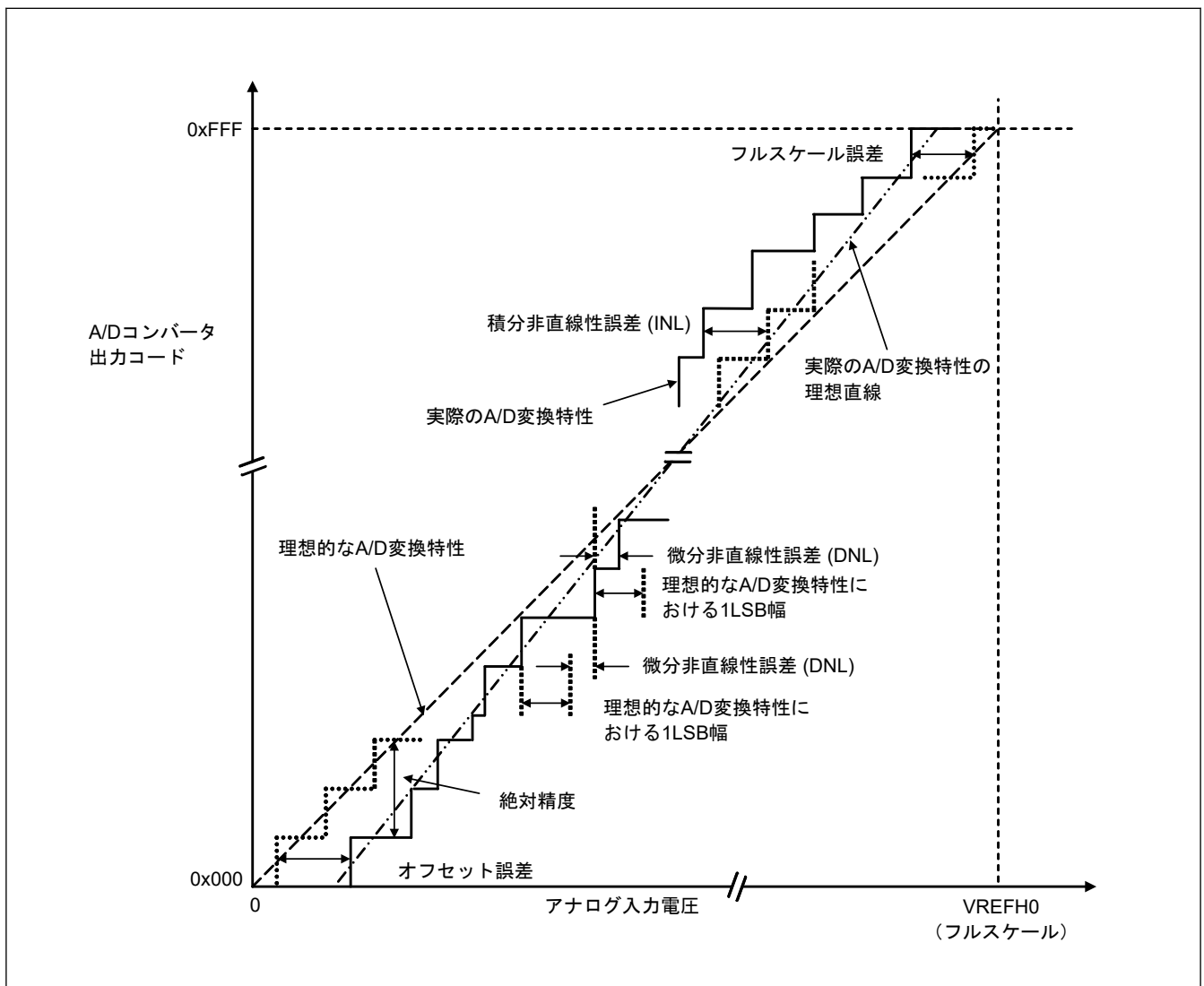
積分非直線性誤差とは、測定されたオフセット誤差とフルスケール誤差をゼロとした場合の理想的な直線と、実際の出力コードとの最大偏差です。

微分非直線性誤差 (DNL)

微分非直線性誤差とは、理想的 A/D 変換特性に基づく 1 LSB 幅と、実際の出力コード幅との差です。

オフセット誤差

オフセット誤差とは、理想的な最初の出力コードの変化点と、実際の最初の出力コードとの差です。

フルスケール誤差

フルスケール誤差とは、理想的な最後の出力コードの変化点と、実際の最後の出力コードとの差です。

35.5 TSN 特性

表 35.44 TSN 特性

条件 : $V_{CC} = AV_{CC0} = 1.8 \sim 5.5 \text{ V}$

| 項目 | シンボル | Min | Typ | Max | 単位 | 測定条件 |
|-------------------------------|--------------------|-----|-----------|-----|------------------------------|--------------------------|
| 相対精度 | — | — | ± 1.5 | — | $^{\circ}\text{C}$ | 2.4 V 以上 |
| | | — | ± 2.0 | — | $^{\circ}\text{C}$ | 2.4 V 未満 |
| 温度傾斜 | — | — | -3.3 | — | $\text{mV}/^{\circ}\text{C}$ | — |
| 出力電圧 (25 $^{\circ}\text{C}$) | — | — | 1.05 | — | V | $V_{CC} = 3.3 \text{ V}$ |
| 温度センサ起動時間 | t_{START} | — | — | 5 | μs | — |
| サンプリング時間 | — | 5 | — | — | μs | — |

35.6 OSC 停止検出特性

表 35.45 発振停止検出回路特性

| 項目 | シンボル | Min | Typ | Max | 単位 | 測定条件 |
|------|-----------------|-----|-----|-----|----|---------|
| 検出時間 | t_{dr} | — | — | 1 | ms | 図 35.40 |



図 35.40 発振停止検出タイミング

35.7 POR/LVD 特性

表 35.46 パワーオンリセット回路、電圧検出回路の特性 (1) (1/2)

| 項目 | | | シンボル | Min | Typ | Max | 単位 | 測定条件 | | | | | |
|-----------------|----------------------------------|-----------------|----------------------------------|---------------------|-------|---------------------|------|---------|------------------------------|------|------|---|------------------------------|
| 電圧検出レベル (注1) | パワーオンリセット (POR) | 電源上昇時 | V _{POR} | 1.47 | 1.51 | 1.55 | V | 図 35.41 | | | | | |
| | | 電源下降時 | V _{PDR} | 1.46 | 1.50 | 1.54 | | | | | | | |
| | 電圧検出回路 (LVD0) ^(注2) | 電源上昇時 | 電源下降時 | V _{det0_0} | 3.74 | 3.91 | 4.06 | V | 図 35.43 VCC 立ち下がリエ ッジ時 | | | | |
| | | | | | 3.68 | 3.85 | 4.00 | | | | | | |
| | | 電源上昇時 | 電源下降時 | V _{det0_1} | 2.73 | 2.9 | 3.01 | | | | | | |
| | | | | | 2.68 | 2.85 | 2.96 | | | | | | |
| | | 電源上昇時 | 電源下降時 | V _{det0_2} | 2.44 | 2.59 | 2.70 | | | | | | |
| | | | | | 2.38 | 2.53 | 2.64 | | | | | | |
| | | 電源上昇時 | 電源下降時 | V _{det0_3} | 1.83 | 1.95 | 2.07 | | | | | | |
| | | | | | 1.78 | 1.90 | 2.02 | | | | | | |
| | | 電源上昇時 | 電源下降時 | V _{det0_4} | 1.66 | 1.75 | 1.88 | | | | | | |
| | | | | | 1.60 | 1.69 | 1.82 | | | | | | |
| | | 電圧検出レベル (注1) | 電圧検出回路 (LVD1) ^(注3) | 電源上昇時 | 電源下降時 | V _{det1_0} | 4.23 | | | 4.39 | 4.55 | V | 図 35.44 VCC 立ち下がリエ ッジ時 |
| | | | | | | | 4.13 | | | 4.29 | 4.45 | | |
| 電源上昇時 | 電源下降時 | | | V _{det1_1} | 4.07 | 4.25 | 4.39 | | | | | | |
| | | | | | 3.98 | 4.16 | 4.30 | | | | | | |
| 電源上昇時 | 電源下降時 | | | V _{det1_2} | 3.97 | 4.14 | 4.29 | | | | | | |
| | | | | | 3.86 | 4.03 | 4.18 | | | | | | |
| 電源上昇時 | 電源下降時 | | | V _{det1_3} | 3.74 | 3.92 | 4.06 | | | | | | |
| | | | | | 3.68 | 3.86 | 4.00 | | | | | | |
| 電源上昇時 | 電源下降時 | | | V _{det1_4} | 3.05 | 3.17 | 3.29 | | | | | | |
| | | | | | 2.98 | 3.10 | 3.22 | | | | | | |
| 電源上昇時 | 電源下降時 | | | V _{det1_5} | 2.95 | 3.06 | 3.17 | | | | | | |
| | | | | | 2.89 | 3.00 | 3.11 | | | | | | |
| 電源上昇時 | 電源下降時 | | | V _{det1_6} | 2.86 | 2.97 | 3.08 | | | | | | |
| | | | | | 2.79 | 2.90 | 3.01 | | | | | | |
| 電源上昇時 | 電源下降時 | | | V _{det1_7} | 2.74 | 2.85 | 2.96 | | | | | | |
| | | | | | 2.68 | 2.79 | 2.90 | | | | | | |

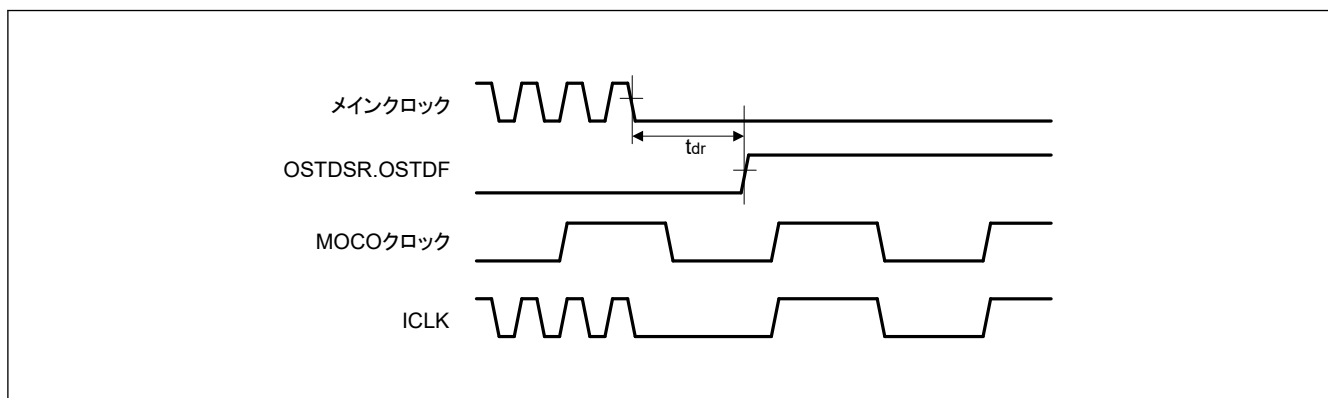
表 35.46 パワーオンリセット回路、電圧検出回路の特性 (1) (2/2)

| 項目 | シンボル | Min | Typ | Max | 単位 | 測定条件 | | |
|-----------------|----------------------------------|-------|---------------------|---------------------|------|------|---|------|
| 電圧検出レベル (注1) | 電圧検出回路 (LVD1) ^(注3) | 電源上昇時 | V _{det1_8} | 2.63 | 2.75 | 2.85 | V 図 35.44 VCC 立ち下がりエッジ時 | |
| | | 電源下降時 | | 2.58 | 2.68 | 2.78 | | |
| | | | 電源上昇時 | V _{det1_9} | 2.54 | 2.64 | | 2.75 |
| | | | 電源下降時 | | 2.48 | 2.58 | | 2.68 |
| | | | 電源上昇時 | V _{det1_A} | 2.43 | 2.53 | | 2.63 |
| | | | 電源下降時 | | 2.38 | 2.48 | | 2.58 |
| | | | 電源上昇時 | V _{det1_B} | 2.16 | 2.26 | | 2.36 |
| | | | 電源下降時 | | 2.10 | 2.20 | | 2.30 |
| | | | 電源上昇時 | V _{det1_C} | 1.88 | 2 | | 2.09 |
| | | | 電源下降時 | | 1.84 | 1.96 | | 2.05 |
| | | | 電源上昇時 | V _{det1_D} | 1.78 | 1.9 | | 1.99 |
| | | | 電源下降時 | | 1.74 | 1.86 | | 1.95 |
| | | | 電源上昇時 | V _{det1_E} | 1.67 | 1.79 | | 1.88 |
| | | | 電源下降時 | | 1.63 | 1.75 | | 1.84 |
| | | | 電源上昇時 | V _{det1_F} | 1.65 | 1.7 | | 1.78 |
| | | | 電源下降時 | | 1.60 | 1.65 | | 1.73 |
| 電圧検出レベル (注1) | 電圧検出回路 (LVD2) ^(注4) | 電源上昇時 | V _{det2_0} | 4.20 | 4.40 | 4.57 | V 図 35.45 VCC 立ち下がりエッジ時 | |
| | | 電源下降時 | | 4.11 | 4.31 | 4.48 | | |
| | | | 電源上昇時 | V _{det2_1} | 4.05 | 4.25 | | 4.42 |
| | | | 電源下降時 | | 3.97 | 4.17 | | 4.34 |
| | | | 電源上昇時 | V _{det2_2} | 3.91 | 4.11 | | 4.28 |
| | | | 電源下降時 | | 3.83 | 4.03 | | 4.20 |
| | | | 電源上昇時 | V _{det2_3} | 3.71 | 3.91 | | 4.08 |
| | | | 電源下降時 | | 3.64 | 3.84 | | 4.01 |

注 1. これらの特性は、ノイズが電源に重畳されていない場合に適用されます。設定により電圧検出レベルが電圧検出回路のそれと重複する場合、LVD1 と LVD2 のどちらを電圧検出に使用するかを指定できません。

注 2. V_{det0_#}の#は OFS1.VDSEL0[2:0]ビットの値を示しています。

注 3. V_{det1_#}の#は LVDLVL.R.LVD1LVL[4:0]ビットの値を示しています。

注 4. V_{det2_#}の#は LVDLVL.R.LVD2LVL[2:0]ビットの値を示しています。

表 35.47 パワーオンリセット回路、電圧検出回路の特性 (2) (1/2)

| 項目 | シンボル | Min | Typ | Max | 単位 | 測定条件 | |
|---------------------------------|---------------------------|-----------------------|-----|-----|----|---|---|
| パワーオンリセット解除後の待機時間 | LVD0 : 有効 | t _{POR} | — | 4.3 | — | ms | — |
| | LVD0 : 無効 | t _{POR} | — | 3.7 | — | ms | — |
| 電圧監視 0、1、2 リセット解除後の待機時間 | LVD0 : 有効 ^(注1) | t _{LVD0,1,2} | — | 1.4 | — | ms | — |
| | LVD0 : 無効 ^(注2) | t _{LVD1,2} | — | 0.7 | — | ms | — |
| パワーオンリセット応答遅延時間 ^(注3) | t _{det} | — | — | 500 | μs | 図 35.41 、 図 35.42 | |
| LVD0 応答遅延時間 ^(注3) | t _{det} | — | — | 500 | μs | 図 35.43 | |
| LVD1 応答遅延時間 ^(注3) | t _{det} | — | — | 350 | μs | 図 35.44 | |
| LVD2 応答遅延時間 ^(注3) | t _{det} | — | — | 600 | μs | 図 35.45 | |
| 最小 VCC 低下時間 | t _{VOFF} | 500 | — | — | μs | 図 35.41 、VCC = 1.0 V 以上 | |
| パワーオンリセット有効時間 | t _{W (POR)} | 1 | — | — | ms | 図 35.42 、VCC = 1.0 V 未満 | |
| LVD1 動作安定時間 (LVD1 有効切り替え後) | T _{d (E-A)} | — | — | 300 | μs | 図 35.44 | |

表 35.47 パワーオンリセット回路、電圧検出回路の特性 (2) (2/2)

| 項目 | シンボル | Min | Typ | Max | 単位 | 測定条件 |
|----------------------------|------------|-----|-----|------|---------|------------------------------------|
| LVD2 動作安定時間 (LVD2 有効切り替え後) | $T_d(E-A)$ | — | — | 1200 | μs | 図 35.45 |
| ヒステリシス幅 (POR) | V_{PORH} | — | 10 | — | mV | — |
| ヒステリシス幅 (LVD0、LVD1、LVD2) | V_{LVH} | — | 60 | — | mV | LVD0 選択時 |
| | | — | 110 | — | | $V_{det1_0} \sim V_{det1_2}$ を選択 |
| | | — | 70 | — | | $V_{det1_3} \sim V_{det1_9}$ を選択 |
| | | — | 60 | — | | $V_{det1_A} \sim V_{det1_B}$ を選択 |
| | | — | 50 | — | | $V_{det1_C} \sim V_{det1_F}$ を選択 |
| | | — | 90 | — | | LVD2 選択時 |

注 1. OFS1.LVDAS = 0 のとき

注 2. OFS1.LVDAS = 1 のとき

注 3. 最小 VCC 低下時間は、VCC が POR/LVD の電圧検出レベル V_{POR} 、 V_{det0} 、 V_{det1} 、 V_{det2} の最小値を下回っている時間です。



図 35.41 電圧検出しリセットタイミング



注 1. $t_{w(POR)}$ は、外部電源 VCC を有効電圧 (1.0 V) 未満に保持してパワーオンリセットが有効になるために必要な時間です。VCC がオンになると、 $t_{w(POR)}$ を 1.0 ms 以上保持します。

図 35.42 パワーオンリセットタイミング

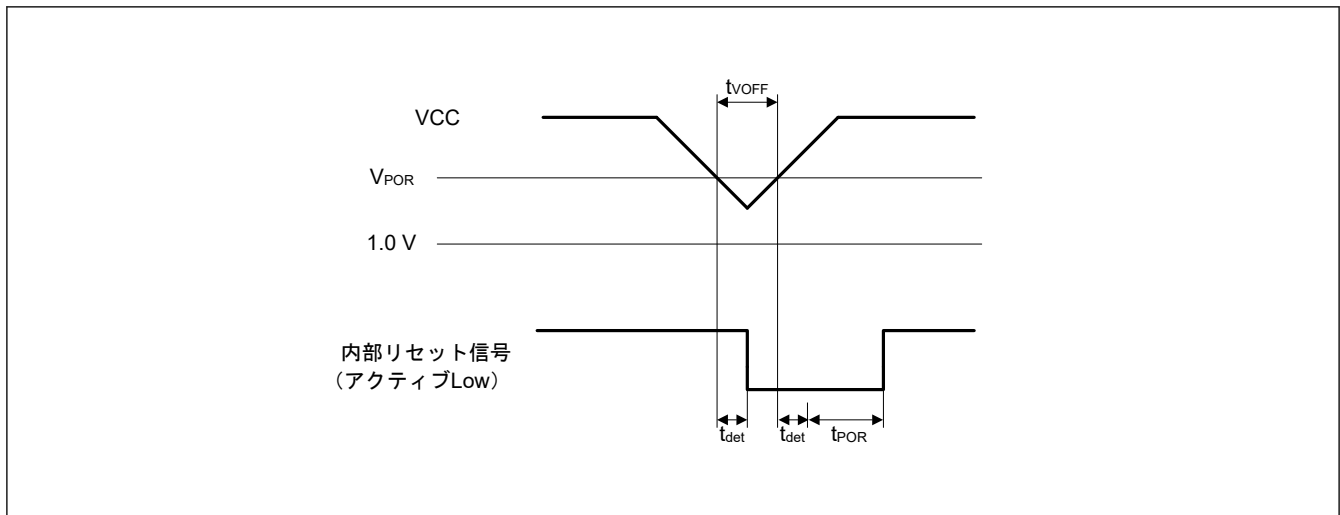
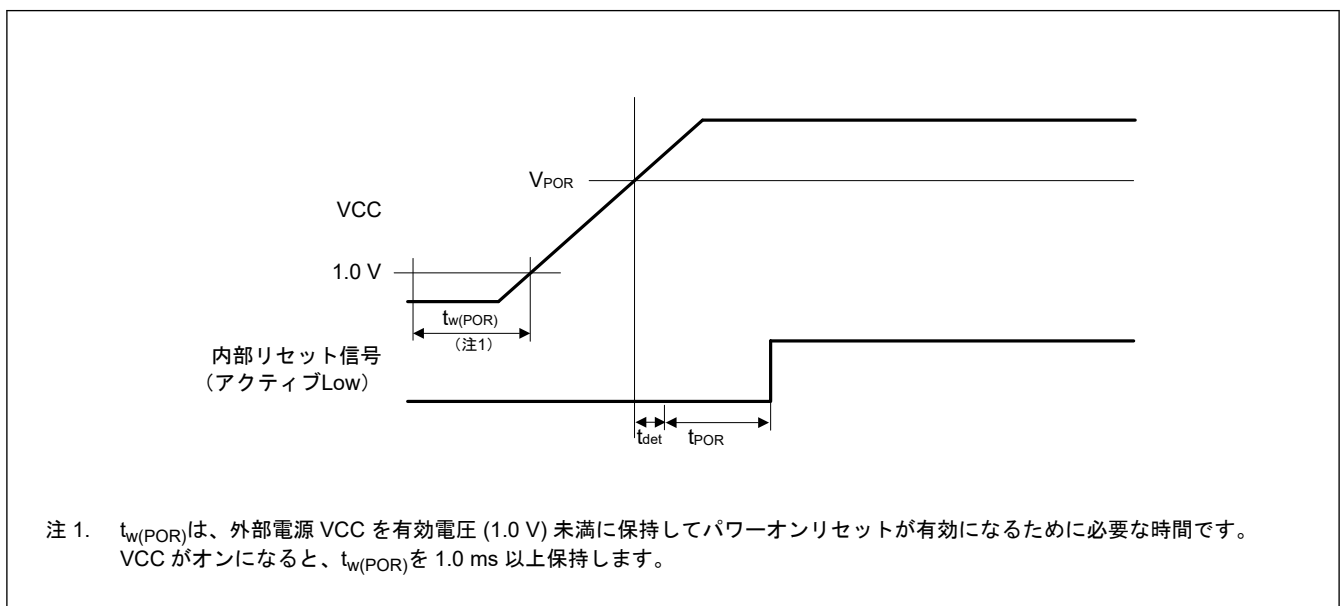

図 35.43 電圧検出回路タイミング (V_{det0})



図 35.44 電圧検出回路タイミング (V_{det1})

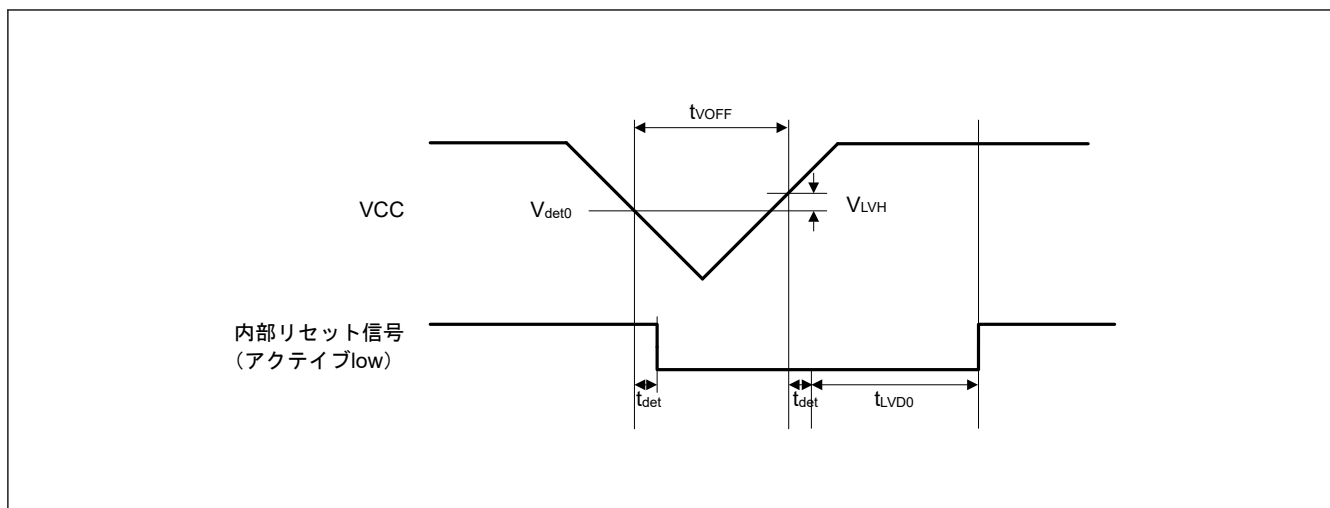

図 35.45 電圧検出回路タイミング (V_{det2})

35.8 フラッシュメモリ特性

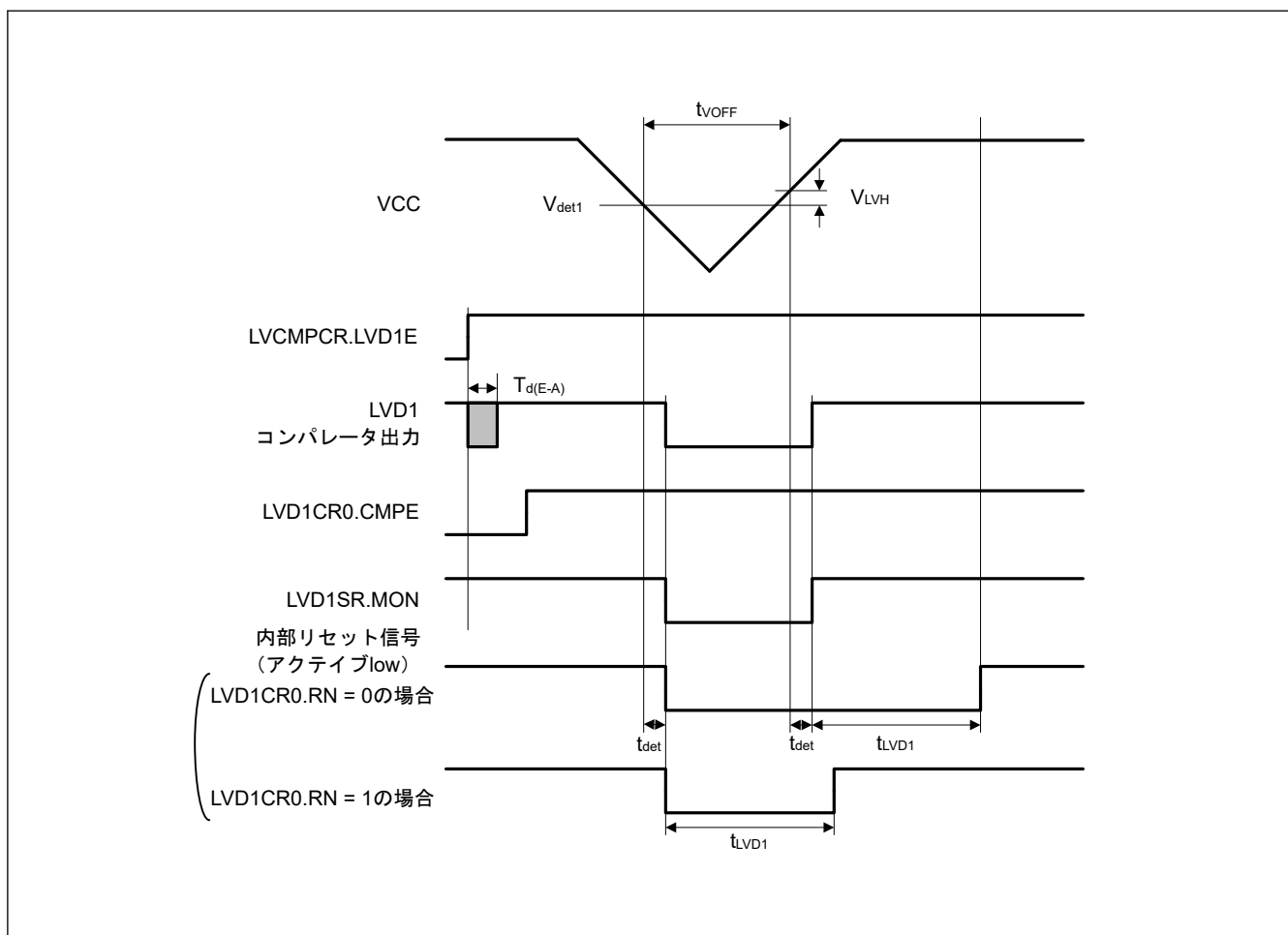
35.8.1 コードフラッシュメモリ特性

表 35.48 コードフラッシュ特性 (1)

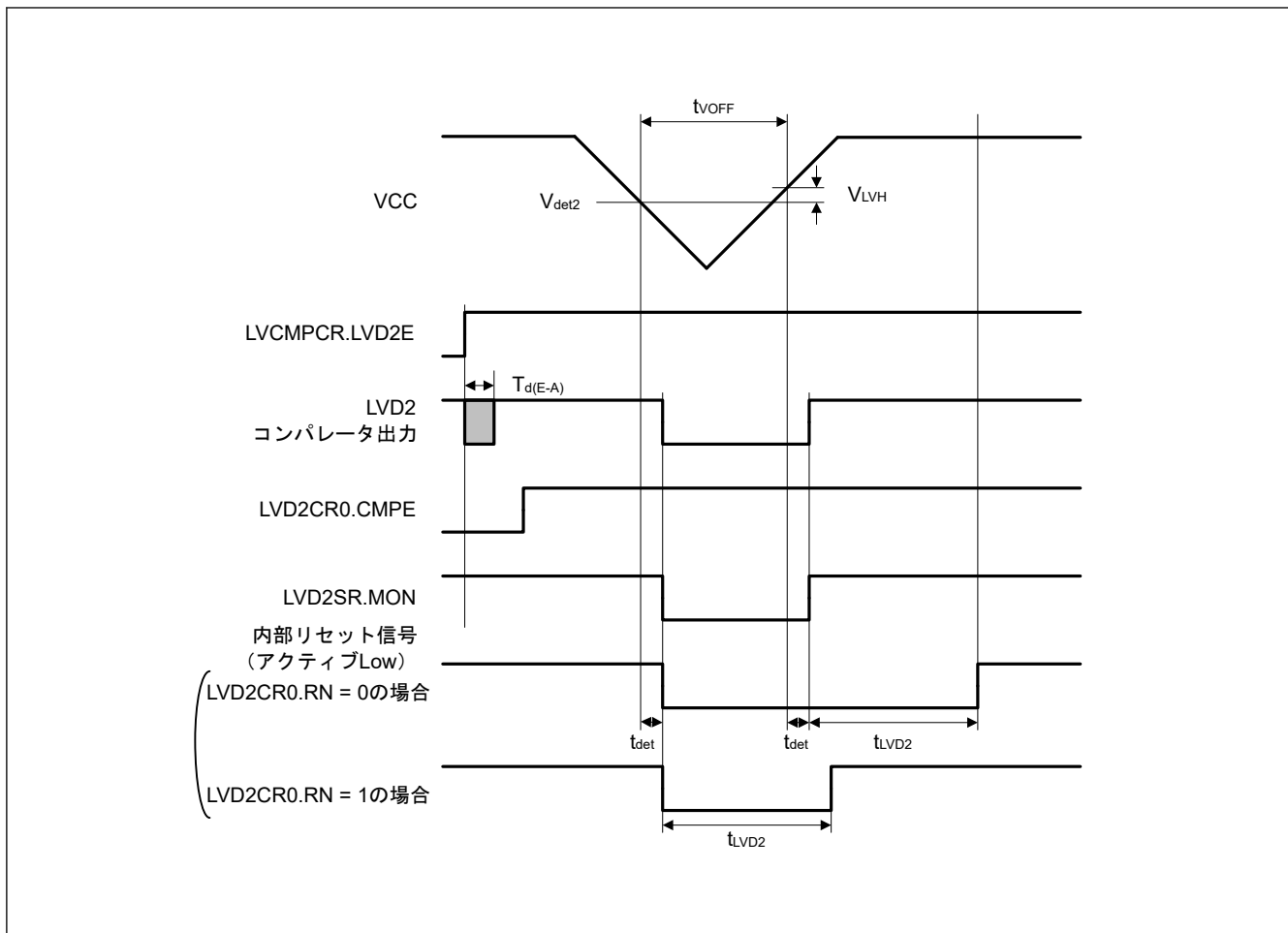
| 項目 | シンボル | Min | Typ | Max | 単位 | 条件 |
|---------------------|-----------------------|-----------|-------------|-----|----|----------------------------|
| 再プログラム/イレースサイクル(注1) | N_{PEC} | 10000 | — | — | 回 | — |
| データ保持時間 | 1000 回の N_{PEC} の後 | t_{DRP} | 20(注2) (注3) | — | 年 | $T_a = +85^\circ\text{C}$ |
| | 10000 回の N_{PEC} の後 | | 10(注2) (注3) | — | 年 | $T_a = +105^\circ\text{C}$ |

注 1. 再プログラム/イレースサイクルは、ブロックごとの消去回数です。再プログラム/イレースサイクルが n 回 ($n = 10,000$) の場合、ブロックごとにそれぞれ n 回ずつ消去することができます。たとえば、2 KB のブロックについて、それぞれ異なる番地に 4 バイト書き込みを 512 回に分けて行った後に、そのブロックを消去した場合も、再プログラム/イレースサイクル回数は 1 回と数えます。ただし、消去 1 回に対して、同一アドレスに複数回の書き込みを行うことはできません (上書き禁止)。

注 2. 弊社提供のフラッシュメモリプログラマおよびセルフプログラミングライブラリを使用した場合の特性です。

注 3. この結果は信頼性試験から得られたものです。

表 35.49 コードフラッシュ特性 (2) (1/2)

High-speed 動作モード
条件: $V_{CC} = AV_{CC0} = 1.8 \sim 5.5 \text{ V}$

| 項目 | シンボル | ICLK = 1 MHz | | | ICLK = 48 MHz | | | 単位 | |
|---------|-------|--------------|-----|------|---------------|-----|-----|-----|---------------|
| | | Min | Typ | Max | Min | Typ | Max | | |
| プログラム時間 | 4 バイト | t_{P4} | — | 86 | 732 | — | 34 | 321 | μs |
| イレース時間 | 2 KB | t_{E2K} | — | 12.5 | 355 | — | 5.6 | 215 | ms |

表 35.49 コードフラッシュ特性 (2) (2/2)

High-speed 動作モード

条件: VCC = AVCC0 = 1.8~5.5 V

| 項目 | シンボル | ICLK = 1 MHz | | | ICLK = 48 MHz | | | 単位 | |
|---|-------|---------------------|-----|------|---------------|-----|------|------|----|
| | | Min | Typ | Max | Min | Typ | Max | | |
| ブランクチェック時間 | 4 バイト | t _{BC4} | — | — | 46.5 | — | — | 8.3 | μs |
| | 2 KB | t _{BC2K} | — | — | 3681 | — | — | 240 | μs |
| イレースサスペンド時間 | | t _{SED} | — | — | 22.3 | — | — | 10.5 | μs |
| アクセスウィンドウ情報プログラムのスタートアップ領域選択およびセキュリティ設定時間 | | t _{AWSSAS} | — | 21.2 | 570 | — | 11.4 | 423 | ms |
| OCD/シリアルプログラマ ID 設定時間(注1) | | t _{OSIS} | — | 84.7 | 2280 | — | 45.3 | 1690 | ms |
| フラッシュメモリモード遷移待機時間 1 | | t _{DIS} | 2 | — | — | 2 | — | — | μs |
| フラッシュメモリモード遷移待機時間 2 | | t _{MS} | 15 | — | — | 15 | — | — | μs |

注. ソフトウェアによる命令実行からフラッシュメモリの各動作が起動するまでの時間は含みません。

注. フラッシュメモリのプログラムまたはイレース実行時の ICLK 下限周波数は 1 MHz です。ICLK を 4 MHz 未満で使用する場合、周波数は 1 MHz、2 MHz、または 3 MHz に設定できます。1.5 MHz などの非整数周波数は設定できません。

注. フラッシュメモリのプログラムまたはイレース実行時の ICLK の周波数精度は±1.0%とします。クロックソースの周波数精度を確認してください。

注 1. 4 コマンドの合計時間です。

表 35.50 コードフラッシュ特性 (3)

Middle-speed 動作モード

条件: VCC = AVCC0 = 1.8~5.5 V

| 項目 | シンボル | ICLK = 1 MHz | | | ICLK = 24 MHz(注2) | | | 単位 | |
|---|-------|---------------------|-----|------|-------------------|-----|------|------|----|
| | | Min | Typ | Max | Min | Typ | Max | | |
| プログラム時間 | 4 バイト | t _{P4} | — | 86 | 732 | — | 39 | 356 | μs |
| イレース時間 | 2 KB | t _{E2K} | — | 12.5 | 355 | — | 6.2 | 227 | ms |
| ブランクチェック時間 | 4 バイト | t _{BC4} | — | — | 46.5 | — | — | 11.3 | μs |
| | 2 KB | t _{BC2K} | — | — | 3681 | — | — | 534 | μs |
| イレースサスペンド時間 | | t _{SED} | — | — | 22.3 | — | — | 11.7 | μs |
| アクセスウィンドウ情報プログラムのスタートアップ領域選択およびセキュリティ設定時間 | | t _{AWSSAS} | — | 21.2 | 570 | — | 12.2 | 435 | ms |
| OCD/シリアルプログラマ ID 設定時間(注1) | | t _{OSIS} | — | 84.7 | 2280 | — | 48.7 | 1740 | ms |
| フラッシュメモリモード遷移待機時間 1 | | t _{DIS} | 2 | — | — | 2 | — | — | μs |
| フラッシュメモリモード遷移待機時間 2 | | t _{MS} | 15 | — | — | 15 | — | — | μs |

注. ソフトウェアによる命令実行からフラッシュメモリの各動作が起動するまでの時間は含みません。

注. フラッシュメモリのプログラムまたはイレース実行時の ICLK 下限周波数は 1 MHz です。ICLK を 4 MHz 未満で使用する場合、周波数は 1 MHz、2 MHz、または 3 MHz に設定できます。1.5 MHz などの非整数周波数は設定できません。

注. フラッシュメモリのプログラムまたはイレース実行時の ICLK の周波数精度は±1.0%とします。クロックソースの周波数精度を確認してください。

注 1. 4 コマンドの合計時間です。

注 2. 1.8 V ≤ VCC = AVCC0 ≤ 5.5 V の場合

表 35.51 コードフラッシュ特性 (4)

Low-speed 動作モード

条件 : VCC = AVCC0 = 1.6~5.5 V

| 項目 | シンボル | ICLK = 1 MHz | | | ICLK = 2 MHz | | | 単位 | |
|---|-------|---------------------|-----|------|--------------|-----|------|------|----|
| | | Min | Typ | Max | Min | Typ | Max | | |
| プログラム時間 | 4 バイト | t _{P4} | — | 86 | 732 | — | 57 | 502 | μs |
| イレース時間 | 2 KB | t _{E2K} | — | 12.5 | 355 | — | 8.8 | 280 | ms |
| ブランクチェック時間 | 4 バイト | t _{BC4} | — | — | 46.5 | — | — | 23.3 | μs |
| | 2 KB | t _{BC2K} | — | — | 3681 | — | — | 1841 | μs |
| イレースサスペンド時間 | | t _{SED} | — | — | 22.3 | — | — | 16.2 | μs |
| アクセスウィンドウ情報プログラムのスタートアップ領域選択およびセキュリティ設定時間 | | t _{AWSSAS} | — | 21.2 | 570 | — | 15.9 | 491 | ms |
| OCD/シリアルプログラマ ID 設定時間(注1) | | t _{OSIS} | — | 84.7 | 2280 | — | 63.5 | 1964 | ms |
| フラッシュメモリモード遷移待機時間 1 | | t _{DIS} | 2 | — | — | 2 | — | — | μs |
| フラッシュメモリモード遷移待機時間 2 | | t _{MS} | 15 | — | — | 15 | — | — | μs |

注. ソフトウェアによる命令実行からフラッシュメモリの各動作が起動するまでの時間は含みません。

注. フラッシュメモリのプログラムまたはイレース実行時の ICLK 下限周波数は 1 MHz です。ICLK を 4 MHz 未満で使用する場合、周波数は 1 MHz または 2 MHz に設定できます。1.5 MHz などの非整数周波数は設定できません。

注. フラッシュメモリのプログラムまたはイレース実行時の ICLK の周波数精度は±1.0%とします。クロックソースの周波数精度を確認してください。

注 1. 4 コマンドの合計時間です。

35.8.2 データフラッシュメモリ特性

表 35.52 データフラッシュ特性 (1)

| 項目 | シンボル | Min | Typ | Max | 単位 | 条件 |
|---------------------|---------------------------------|-------------------|----------------|------------|----|---------------------------|
| 再プログラム/イレースサイクル(注1) | N _{DPEC} | 100000 | 1000000 | — | 回 | — |
| データ保持時間 | 10000 回の N _{DPEC} の後 | t _{DDRP} | 20(注2) (注3) | — | 年 | Ta = +85°C Ta = +105°C |
| | 100000 回の N _{DPEC} の後 | | 5(注2) (注3) | — | 年 | |
| | 1000000 回の N _{DPEC} の後 | | — | 1(注2) (注3) | 年 | Ta = +25°C |

注 1. 再プログラム/イレースサイクルは、ブロックごとの消回数です。再プログラム/イレースサイクルが n 回 (n = 100,000) の場合、ブロックごとにそれぞれ n 回ずつ消去することができます。たとえば、1 KB のブロックについて、それぞれ異なる番地に 1 バイト書き込みを 1,024 回に分けて行った後に、そのブロックを消去した場合も、再プログラム/イレースサイクル回数は 1 回と数えま

注 2. 弊社提供のフラッシュメモリプログラマおよびセルフプログラミングライブラリを使用した場合の特性です。

注 3. この結果は信頼性試験から得られたものです。

表 35.53 データフラッシュ特性 (2) (1/2)

High-speed 動作モード

条件 : VCC = AVCC0 = 1.8~5.5 V

| 項目 | シンボル | ICLK = 1 MHz | | | ICLK = 48 MHz | | | 単位 | |
|-----------------|-------|--------------------|-----|-----|---------------|-----|-----|------|----|
| | | Min | Typ | Max | Min | Typ | Max | | |
| プログラム時間 | 1 バイト | t _{DP1} | — | 45 | 404 | — | 34 | 321 | μs |
| イレース時間 | 1 KB | t _{DE1K} | — | 8.8 | 280 | — | 6.1 | 224 | ms |
| ブランクチェック時間 | 1 バイト | t _{DBC1} | — | — | 15.2 | — | — | 8.3 | μs |
| | 1 KB | t _{DBC1K} | — | — | 1832 | — | — | 466 | μs |
| イレース実行中のサスペンド時間 | | t _{DSSED} | — | — | 13.2 | — | — | 10.5 | μs |

表 35.53 データフラッシュ特性 (2) (2/2)

High-speed 動作モード

条件: VCC = AVCC0 = 1.8~5.5 V

| 項目 | シンボル | ICLK = 1 MHz | | | ICLK = 48 MHz | | | 単位 |
|--------------------|--------------------|--------------|-----|-----|---------------|-----|-----|----|
| | | Min | Typ | Max | Min | Typ | Max | |
| データフラッシュ STOP 復帰時間 | t _{DSTOP} | 250 | — | — | 250 | — | — | ns |

注. ソフトウェアによる命令実行からフラッシュメモリの各動作が起動するまでの時間は含みません。

注. フラッシュメモリのプログラムまたはイレース実行時の ICLK 下限周波数は 1 MHz です。ICLK を 4 MHz 未満で使用する場合、周波数は 1 MHz、2 MHz、または 3 MHz に設定できます。1.5 MHz などの非整数周波数は設定できません。

注. フラッシュメモリのプログラムまたはイレース実行時の ICLK の周波数精度は±1.0%とします。クロックソースの周波数精度を確認してください。

表 35.54 データフラッシュ特性 (3)

Middle-speed 動作モード

条件: VCC = AVCC0 = 1.8~5.5 V、Ta = -40~+85°C

| 項目 | シンボル | ICLK = 1 MHz | | | ICLK = 24 MHz(注1) | | | 単位 | |
|--------------------|--------------------|--------------------|-----|-----|-------------------|-----|-----|------|----|
| | | Min | Typ | Max | Min | Typ | Max | | |
| プログラム時間 | 1 バイト | t _{DP1} | — | 45 | 404 | — | 39 | 356 | μs |
| イレース時間 | 1 KB | t _{DE1K} | — | 8.8 | 280 | — | 7.3 | 248 | ms |
| ブランクチェック時間 | 1 バイト | t _{DBC1} | — | — | 15.2 | — | — | 11.3 | μs |
| | 1 KB | t _{DBC1K} | — | — | 1.84 | — | — | 1.06 | ms |
| イレース実行中のサスペンド時間 | t _{DSSED} | — | — | — | 13.2 | — | — | 11.7 | μs |
| データフラッシュ STOP 復帰時間 | t _{DSTOP} | 250 | — | — | 250 | — | — | — | ns |

注. ソフトウェアによる命令実行からフラッシュメモリの各動作が起動するまでの時間は含みません。

注. フラッシュメモリのプログラムまたはイレース実行時の ICLK 下限周波数は 1 MHz です。ICLK を 4 MHz 未満で使用する場合、周波数は 1 MHz、2 MHz、または 3 MHz に設定できます。1.5 MHz などの非整数周波数は設定できません。

注. フラッシュメモリのプログラムまたはイレース実行時の ICLK の周波数精度は±1.0%とします。クロックソースの周波数精度を確認してください。

注 1. 1.8 V ≤ VCC = AVCC0 ≤ 5.5 V の場合

表 35.55 データフラッシュ特性 (4)

Low-speed 動作モード

条件: VCC = AVCC0 = 1.6~5.5 V、Ta = -40~+85°C

| 項目 | シンボル | ICLK = 1 MHz | | | ICLK = 2 MHz | | | 単位 | |
|--------------------|--------------------|--------------------|-----|------|--------------|-----|------|------|----|
| | | Min | Typ | Max | Min | Typ | Max | | |
| プログラム時間 | 1 バイト | t _{DP1} | — | 86 | 732 | — | 57 | 502 | μs |
| イレース時間 | 1 KB | t _{DE1K} | — | 19.7 | 504 | — | 12.4 | 354 | ms |
| ブランクチェック時間 | 1 バイト | t _{DBC1} | — | — | 46.5 | — | — | 23.3 | μs |
| | 1 KB | t _{DBC1K} | — | — | 7.3 | — | — | 3.66 | ms |
| イレース実行中のサスペンド時間 | t _{DSSED} | — | — | — | 22.3 | — | — | 16.2 | μs |
| データフラッシュ STOP 復帰時間 | t _{DSTOP} | 250 | — | — | 250 | — | — | — | ns |

注. ソフトウェアによる命令実行からフラッシュメモリの各動作が起動するまでの時間は含みません。

注. フラッシュメモリのプログラムまたはイレース実行時の ICLK 下限周波数は 1 MHz です。ICLK を 2 MHz 未満で使用する場合、周波数は 1 MHz または 2 MHz に設定できます。1.5 MHz などの非整数周波数は設定できません。

注. フラッシュメモリのプログラムまたはイレース実行時の ICLK の周波数精度は±1.0%とします。クロックソースの周波数精度を確認してください。

35.9 シリアルワイヤデバッグ (SWD)

表 35.56 SWD 特性 (1)

条件 : VCC = AVCC0 = 2.4~5.5 V

| 項目 | シンボル | Min | Typ | Max | 単位 | 測定条件 |
|-------------------------|----------------------|-----|-----|-----|----|---------|
| SWCLK クロックサイクル時間 | t_{SWCKcyc} | 80 | — | — | ns | 図 35.46 |
| SWCLK クロック High レベルパルス幅 | t_{SWCKH} | 35 | — | — | ns | |
| SWCLK クロック Low レベルパルス幅 | t_{SWCKL} | 35 | — | — | ns | |
| SWCLK クロック立ち上がり時間 | t_{SWCKr} | — | — | 5 | ns | |
| SWCLK クロック立ち下がり時間 | t_{SWCKf} | — | — | 5 | ns | |
| SWDIO セットアップ時間 | t_{SWDS} | 16 | — | — | ns | |
| SWDIO ホールド時間 | t_{SWDH} | 16 | — | — | ns | |
| SWDIO データ遅延時間 | t_{SWDD} | 2 | — | 70 | ns | |

表 35.57 SWD 特性 (2)

条件 : VCC = AVCC0 = 1.6~2.4 V

| 項目 | シンボル | Min | Typ | Max | 単位 | 測定条件 |
|-------------------------|----------------------|-----|-----|-----|----|---------|
| SWCLK クロックサイクル時間 | t_{SWCKcyc} | 250 | — | — | ns | 図 35.46 |
| SWCLK クロック High レベルパルス幅 | t_{SWCKH} | 120 | — | — | ns | |
| SWCLK クロック Low レベルパルス幅 | t_{SWCKL} | 120 | — | — | ns | |
| SWCLK クロック立ち上がり時間 | t_{SWCKr} | — | — | 5 | ns | |
| SWCLK クロック立ち下がり時間 | t_{SWCKf} | — | — | 5 | ns | |
| SWDIO セットアップ時間 | t_{SWDS} | 50 | — | — | ns | |
| SWDIO ホールド時間 | t_{SWDH} | 50 | — | — | ns | |
| SWDIO データ遅延時間 | t_{SWDD} | 2 | — | 170 | ns | |



図 35.46 SWD SWCLK タイミング



図 35.47 SWD 入出力タイミング

付録 1. 各プロセスモードのポート状態

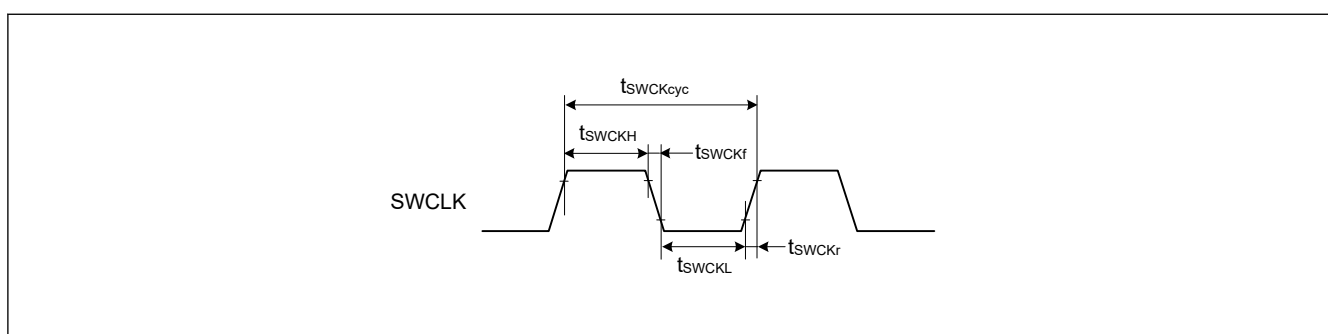
表 1.1 各プロセスモードのポート状態 (1/2)

| ポート名 | リセット | ソフトウェアスタンバイモード |
|--|-------|--|
| P000/AN000/IRQ6 | Hi-Z | Keep-O(注1) |
| P001/AN001/IRQ7 | Hi-Z | Keep-O(注1) |
| P002/AN002/IRQ2 | Hi-Z | Keep-O(注1) |
| P010/AN005 | Hi-Z | Keep-O |
| P011/AN006 | Hi-Z | Keep-O |
| P012/AN007 | Hi-Z | Keep-O |
| P013/AN008 | Hi-Z | Keep-O |
| P014/AN009 | Hi-Z | Keep-O |
| P015/AN010/IRQ7_A | Hi-Z | Keep-O(注1) |
| P100/AGTIO0_A/GTETRGA_A/ GTIOC8B_A/RXD0_A/SCL0_D/SCK1_A/ MISOA_A/KRM00/IRQ2_A | Hi-Z | [AGTIO0_A 出力選択] AGTIO0_A 出力(注2) [上記以外] Keep-O(注1) |
| P101/AGTEE0/GTETRGA_A/GTIOC8A_A/ TXD0_A/MOSI0_A/SDA0_C/ CTS1_RTS1_A/KRM01/IRQ1_A | Hi-Z | Keep-O(注1) |
| P102/ADTRG0_A/AGTO0/GTOWLO_A/ GTIOC5B_A/SCK0_A/TXD2_D/MOSI2_D/ SDA2_D/RSPCKA_A/KRM02 | Hi-Z | [AGTO0 選択] AGTO0 出力(注2) [上記以外] Keep-O(注1) |
| P103/GTOWUP_A/GTIOC5A_A/ CTS0_RTS0_A/SSLA0_A/KRM03 | Hi-Z | Keep-O(注1) |
| P104/GTETRGA_B/GTIOC4B_C/RXD0_C/ MISO0_C/SSLA1_A/KRM04/IRQ1_B | Hi-Z | Keep-O(注1) |
| P108/SWDIO/GTOULO_C/GTIOC0B_A/ CTS9_RTS9_B | プルアップ | Keep-O |
| P109/GTOVUP_A/GTIOC4A_A/SCK1_E/ TXD9_B/MOSI9_B/SDA9_B/CLKOUT_B | Hi-Z | [CLKOUT 選択] CLKOUT 出力 [上記以外] Keep-O |
| P110/GTOVLO_A/GTIOC4B_A/ CTS2_RTS2_B/RXD9_B/SCL9_B/ MISOB_B/IRQ3_A | Hi-Z | Keep-O(注1) |
| P111/AGTOA0/GTIOC6A_A/SCK2_B/ SCK9_B/IRQ4_A | Hi-Z | [AGTOA0 選択] AGTOA0 出力(注2) [上記以外] Keep-O(注1) |
| P112/AGTOB0/GTIOC6B_A/TXD2_B/ MOSI2_B/SDA2_B/SCK1_D | Hi-Z | [AGTOB0 選択] AGTOB0 出力(注2) [上記以外] Keep-O |
| P200/NMI | Hi-Z | Hi-Z |
| P201/MD | プルアップ | Keep-O |
| P206/RXD0_D/MISO0_D/SCL0_D/IRQ0 | Hi-Z | Keep-O(注1) |
| P207 | Hi-Z | Keep-O |
| P208/AGTOB0_A | Hi-Z | [AGTOB0_A 選択] AGTOB0_A 出力(注2) [上記以外] Keep-O |

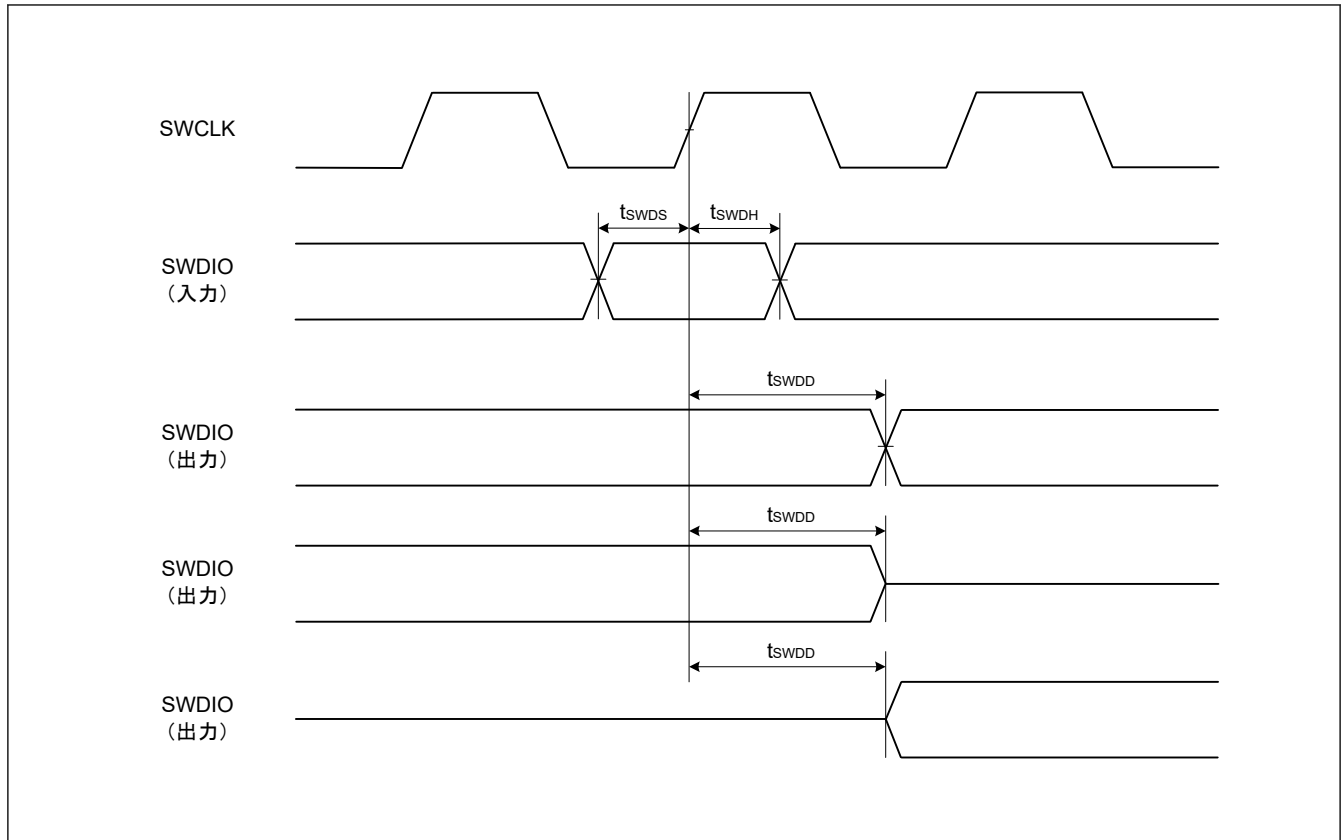
表 1.1 各プロセスモードのポート状態 (2/2)

| ポート名 | リセット | ソフトウェアスタンバイモード |
|---|-------|--|
| P212/EXTAL /AGTEE1/GTETRGA_D/ GTIOC0B_D/RXD1_A/MISO1_A/SCL1_A/ IRQ3_B | Hi-Z | Keep-O(注1) |
| P213/XTAL /GTETRGA_D/GTIOC0A_D/ TXD1_A/MOSI1_A/SDA1_A/IRQ2_B | Hi-Z | Keep-O(注1) |
| P214/XCOUT, P215/XCIN | Hi-Z | [サブクロック発振器を選択] サブクロック発振器動作 [上記以外] Hi-Z |
| P300/SWCLK/GTOUUP_C/GTIOC0A_A | プルアップ | Keep-O |
| P301/AGTIO0_D/GTOULO_A/GTIOC7B_A/ RXD2_A/MISO2_A/SCL2_A/ CTS9_RTS9_D/IRQ6_A | Hi-Z | [AGTIO0_D 出力選択] AGTIO0_D 出力(注2) [上記以外] Keep-O(注1) |
| P302/GTOUUP_A/GTIOC7A_A/TXD2_A/ MOSI2_A/SDA2_A/IRQ5_A | Hi-Z | Keep-O(注1) |
| P400/CACREF_C/AGTIO1_C/GTIOC9A_A/ SCK0_B/SCK1_B/SCL0_A/IRQ0_A | Hi-Z | [AGTIO1_C 出力選択] AGTIO1_C 出力(注2) [上記以外] Keep-O(注1) |
| P401/GTETRGA_B/GTIOC9B_A/ CTS0_RTS0_B/TXD1_B/MOSI1_B/SDA1_B/ SDA0_A/IRQ5 | Hi-Z | Keep-O(注1) |
| P407/ADTRG0_B/AGTIO0_C/RTCOUT/ CTS0_RTS0_D/SDA0_B | Hi-Z | [AGTIO0_C 出力選択] AGTIO0_C 出力(注2) [RTCOUT 選択] RTCOUT 出力 [上記以外] Keep-O(注1) |
| P408/GTOWLO_B/CTS1_RTS1_D/SCL0_C/ IRQ7_B | Hi-Z | Keep-O(注1) |
| P409/GTOWUP_B/IRQ6_B | Hi-Z | Keep-O(注1) |
| P500/GTIOC5A_B | Hi-Z | Keep-O |
| P913/AGTIO1_F/GTETRGA_F | Hi-Z | Keep-O |
| P914/AGTOA1_A/GTETRGA_F | Hi-Z | Keep-O |
| P915 | Hi-Z | Keep-O |

注. Hi-Z: ハイインピーダンス

Keep-O: 出力端子は前の値を保持します。入力端子はハイインピーダンスになります。

注 1. 端子が外部割り込み端子として使用され、ソフトウェアスタンバイのキャンセル要因に指定されている場合、入力が許可されます。

注 2. LOCO または SOSC がカウントソースとして選択されている間、AGTIO 出力が許可されます。

付録 2. 外形寸法図

外形寸法図の最新版や実装に関する情報は、弊社のウェブサイトの「パッケージ」を参照してください。



図 2.1 LQFP 48 ピン

| | | |
|---------------------|--------------|---------------|
| JEITA Package code | RENESAS code | MASS(TYP.)[g] |
| P-HWQFN048-7x7-0.50 | PWQN0048KC-A | 0.13 g |

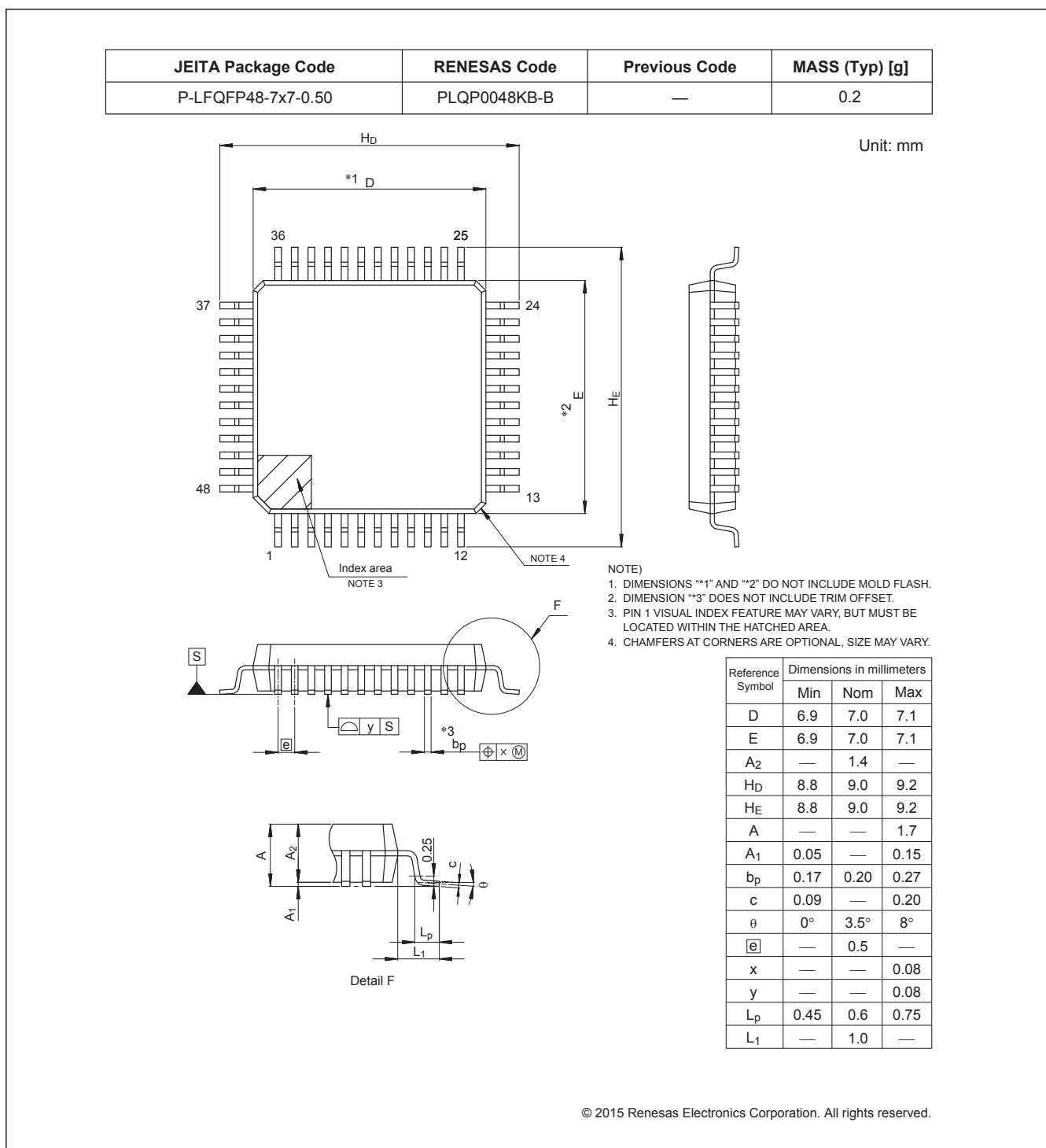
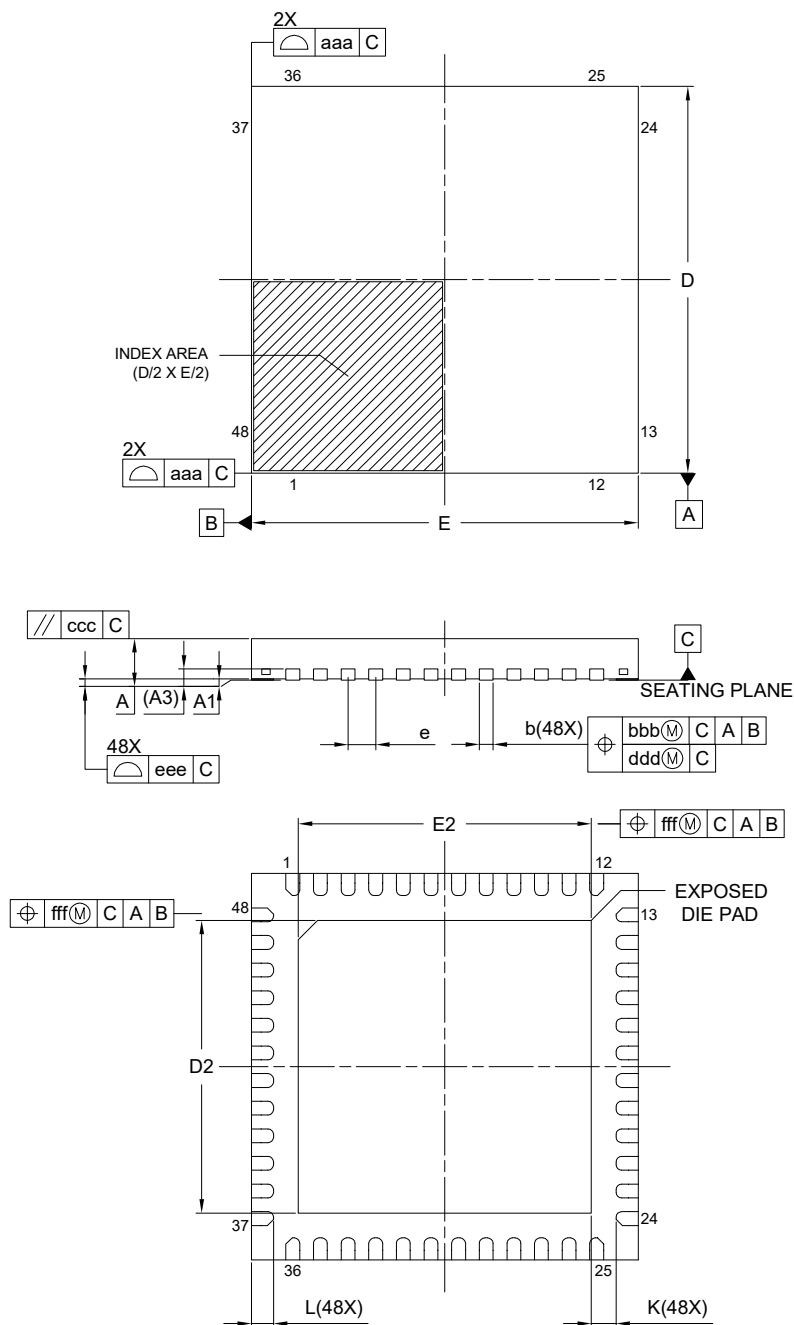

| Reference Symbol | Dimension in Millimeters | | |
|------------------|--------------------------|------|------|
| | Min. | Nom. | Max. |
| A | — | — | 0.80 |
| A ₁ | 0.00 | 0.02 | 0.05 |
| A ₃ | 0.203 REF. | | |
| b | 0.20 | 0.25 | 0.30 |
| D | 7.00 BSC | | |
| E | 7.00 BSC | | |
| e | 0.50 BSC | | |
| L | 0.30 | 0.40 | 0.50 |
| K | 0.20 | — | — |
| D ₂ | 5.25 | 5.30 | 5.35 |
| E ₂ | 5.25 | 5.30 | 5.35 |
| aaa | 0.15 | | |
| bbb | 0.10 | | |
| ccc | 0.10 | | |
| ddd | 0.05 | | |
| eee | 0.08 | | |
| fff | 0.10 | | |

図 2.2 HWQFN 48 ピン

| | | | |
|--------------------|--------------|---------------|------------|
| JEITA Package Code | RENESAS Code | Previous Code | MASS[Typ.] |
| P-LQFP32-7x7-0.80 | PLQP0032GB-A | 32P6U-A | 0.2g |

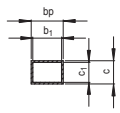
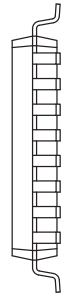
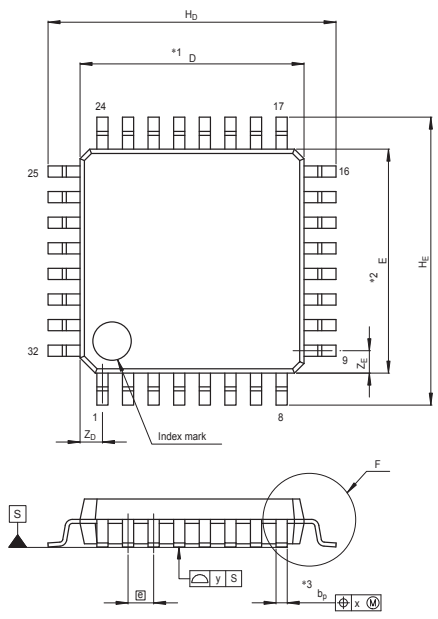

Terminal cross section

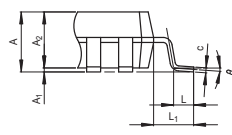

Detail F

NOTE)
 1. DIMENSIONS *1* AND *2* DO NOT INCLUDE MOLD FLASH.
 2. DIMENSION *3* DOES NOT INCLUDE TRIM OFFSET.

| Reference Symbol | Dimension in Millimeters | | |
|------------------|--------------------------|-------|------|
| | Min | Nom | Max |
| D | 6.9 | 7.0 | 7.1 |
| E | 6.9 | 7.0 | 7.1 |
| A2 | — | 1.4 | — |
| H _D | 8.8 | 9.0 | 9.2 |
| H _E | 8.8 | 9.0 | 9.2 |
| A | — | — | 1.7 |
| A ₁ | 0 | 0.1 | 0.2 |
| b _p | 0.32 | 0.37 | 0.42 |
| b ₁ | — | 0.35 | — |
| c | 0.09 | 0.145 | 0.20 |
| c ₁ | — | 0.125 | — |
| θ | 0° | — | 8° |
| ⓔ | — | 0.8 | — |
| x | — | — | 0.20 |
| y | — | — | 0.10 |
| Z _D | — | 0.7 | — |
| Z _E | — | 0.7 | — |
| L | 0.3 | 0.5 | 0.7 |
| L ₁ | — | 1.0 | — |

図 2.3 LQFP 32 ピン

| | | |
|---------------------|--------------|---------------|
| JEITA Package code | RENESAS code | MASS(TYP.)[g] |
| P-HWQFN032-5x5-0.50 | PWQN0032KE-A | 0.06 |



図 2.4 HWQFN 32 ピン

付録 3. I/O レジスタ

この付録では、I/O レジスタアドレス、アクセスサイクル、リセット値について機能ごとに説明します。

3.1 周辺機能のベースアドレス

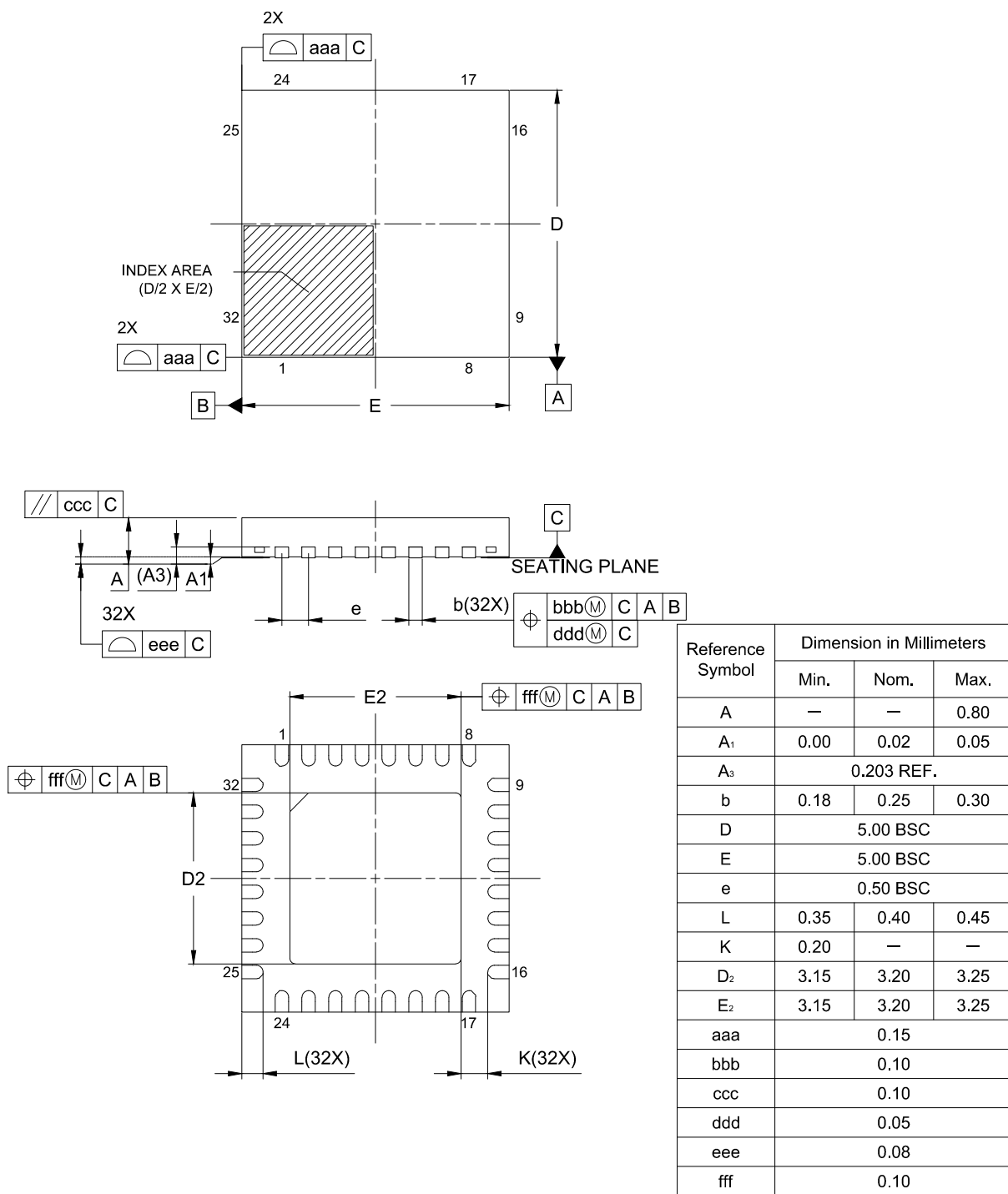
本マニュアルに記載の周辺機能のベースアドレスは下記のとおりです。

表 3.1 に、各周辺機能の名前、説明、ベースアドレスを示します。

表 3.1 周辺機能のベースアドレス (1/2)

| 名称 | 内容 | ベースアドレス |
|---------|--|-------------|
| MPU | メモリプロテクションユニット | 0x4000_0000 |
| SRAM | SRAM 制御 | 0x4000_2000 |
| バス | バス制御 | 0x4000_3000 |
| DTC | データトランスファコントローラ | 0x4000_5400 |
| ICU | 割り込みコントローラ | 0x4000_6000 |
| CPU_DBG | デバッグ機能 | 0x4001_B000 |
| SYSC | システム制御 | 0x4001_E000 |
| PORT0 | ポート 0 コントロールレジスタ | 0x4004_0000 |
| PORT1 | ポート 1 コントロールレジスタ | 0x4004_0020 |
| PORT2 | ポート 2 コントロールレジスタ | 0x4004_0040 |
| PORT3 | ポート 3 コントロールレジスタ | 0x4004_0060 |
| PORT4 | ポート 4 コントロールレジスタ | 0x4004_0080 |
| PORT5 | ポート 5 コントロールレジスタ | 0x4004_00A0 |
| PORT9 | ポート 9 コントロールレジスタ | 0x4004_0120 |
| PFS | Pmn 端子機能コントロールレジスタ | 0x4004_0800 |
| ELC | イベントリンクコントローラ | 0x4004_1000 |
| POEG | GPT 用ポートアウトプットイネーブルモジュール | 0x4004_2000 |
| RTC | リアルタイムクロック | 0x4004_4000 |
| WDT | ウォッチドッグタイマ | 0x4004_4200 |
| IWDT | 独立ウォッチドッグタイマ | 0x4004_4400 |
| CAC | クロック周波数精度測定回路 | 0x4004_4600 |
| MSTP | モジュールストップコントロール B、C、D | 0x4004_7000 |
| IIC0 | Inter-Integrated Circuit 0 | 0x4005_3000 |
| IIC0WU | Inter-Integrated Circuit 0 ウェイクアップユニット | 0x4005_3014 |
| DOC | データ演算回路 | 0x4005_4100 |
| ADC12 | 12 ビット A/D コンバータ | 0x4005_C000 |
| SCI0 | シリアルコミュニケーションインタフェース 0 | 0x4007_0000 |
| SCI1 | シリアルコミュニケーションインタフェース 1 | 0x4007_0020 |
| SCI2 | シリアルコミュニケーションインタフェース 2 | 0x4007_0040 |
| SCI9 | シリアルコミュニケーションインタフェース 9 | 0x4007_0120 |
| SPI0 | シリアルペリフェラルインタフェース 0 | 0x4007_2000 |
| CRC | CRC 演算器 | 0x4007_4000 |
| GPT320 | 汎用 PWM タイマ 0 (32 ビット) | 0x4007_8000 |
| GPT164 | 汎用 PWM タイマ 4 (16 ビット) | 0x4007_8400 |
| GPT165 | 汎用 PWM タイマ 5 (16 ビット) | 0x4007_8500 |

表 3.1 周辺機能のベースアドレス (2/2)

| 名称 | 内容 | ベースアドレス |
|---------|-----------------------|-------------|
| GPT166 | 汎用 PWM タイマ 6 (16 ビット) | 0x4007_8600 |
| GPT167 | 汎用 PWM タイマ 7 (16 ビット) | 0x4007_8700 |
| GPT168 | 汎用 PWM タイマ 8 (16 ビット) | 0x4007_8800 |
| GPT169 | 汎用 PWM タイマ 9 (16 ビット) | 0x4007_8900 |
| GPT_OPS | 出力相切り替えコントローラ | 0x4007_8FF0 |
| KINT | キー割り込み機能 | 0x4008_0000 |
| AGT0 | 低消費電力非同期汎用タイマ 0 | 0x4008_4000 |
| AGT1 | 低消費電力非同期汎用タイマ 1 | 0x4008_4100 |
| FLCN | フラッシュ I/O レジスタ | 0x407E_C000 |

注. 名称 = 周辺機能の名称
 内容 = 周辺機能
 ベースアドレス = 最下位の予約アドレスまたは周辺機能が使用するアドレス

3.2 アクセスサイクル

本項では、本マニュアルに記載の I/O レジスタのアクセスサイクル情報を示します。

以下の情報は、表 3.2 に適用されます。

- レジスタは対応するモジュールごとにグループ化されています。
- アクセスサイクル数については、指定の基準クロックのサイクル数を示しています。
- 内部 I/O 領域では、レジスタに割り当てられていない予約アドレスにアクセスしないでください。アクセスした場合、動作は保証されません。
- I/O アクセスサイクル数は、内部周辺バスのバスサイクル、分周クロック同期化サイクル、および各モジュールのウェイトサイクルによって異なります。分周クロック同期化サイクルは、ICLK と PCLK 間の周波数比によって異なります。
- ICLK 周波数と PCLK 周波数が等しいとき、分周クロック同期化サイクル数は常に一定です。
- ICLK 周波数が PCLK 周波数より大きいとき、分周クロック同期化サイクル数に少なくとも 1PCLK サイクル追加されます。

注. CPU からのレジスタアクセスが、外部メモリへの命令フェッチや、DTC のような他のバスマスタのバスアクセスと競合せずに実行された場合のサイクル数です。

表 3.2 に、GPT 以外のモジュールのレジスタアクセスサイクルを示します。

表 3.2 GPT 以外のモジュールのアクセスサイクル (1/2)

| 周辺機能 | アドレス | | アクセスサイクル数 | | | | サイクル単位 | 関連機能 |
|-----------------------------------|-------------|-------------|-------------|------|-----------------|------|--------|--|
| | | | ICLK = PCLK | | ICLK > PCLK(注1) | | | |
| | ここから | ここまで | 読み出し | 書き込み | 読み出し | 書き込み | | |
| MPU, SRAM, BUS, DTC, ICU, CPU_DBG | 0x4000_2000 | 0x4001_BFFF | 3 | | | | ICLK | メモリプロテクションユニット、SRAM、バス、データ転送コントローラ、割り込みコントローラ、CPU、フラッシュメモリ |
| SYSC | 0x4001_E000 | 0x4001_E6FF | 4 | | | | ICLK | 低消費電力モード、リセット、低電圧検出、クロック発生回路、レジスタライトプロテクション |

表 3.2 GPT 以外のモジュールのアクセスサイクル (2/2)

| 周辺機能 | アドレス | | アクセスサイクル数 | | | | サイクル単位 | 関連機能 |
|--|-------------|-------------|------------------|------|-----------------|------|--------|--|
| | | | ICLK = PCLK | | ICLK > PCLK(注1) | | | |
| | | | 読み出し | 書き込み | 読み出し | 書き込み | | |
| PORTn, PFS, ELC, POEG, RTC, WDT, IWDT, CAC, MSTP | 0x4004_0000 | 0x4004_7FFF | 3 | | 2~3 | | PCLKB | I/O ポート、イベントリンクコントローラ、GPT 用ポートアウトプットイネーブル、リアルタイムクロック、ウォッチドッグタイマ、独立ウォッチドッグタイマ、クロック周波数精度測定回路、モジュールストップコントロール |
| IICn (n = 0), IIC0WU, DOC, ADC12 | 0x4005_0000 | 0x4005_EFFF | 3 | | 2~3 | | PCLKB | I ² C バスインタフェース、データ演算回路、12 ビット A/D コンバータ |
| SCIn (n = 0~2, g(注2)) | 0x4007_0000 | 0x4007_0EFF | 5 | | 2~3 | | PCLKB | シリアルコミュニケーションインタフェース |
| SPIn (n = 0)(注3) | 0x4007_2000 | 0x4007_2FFF | 5 | | 2~3 | | PCLKB | シリアルペリフェラルインタフェース |
| CRC | 0x4007_4000 | 0x4007_4FFF | 3 | | 2~3 | | PCLKB | CRC 演算器 |
| GPT32n (n = 0), GPT16n (n = 4~9), GPT_OPS | 0x4007_8000 | 0x4007_BFFF | 表 3.3 を参照してください。 | | | | PCLKB | 汎用 PWM タイマ |
| KINT | 0x4008_0000 | 0x4008_2FFF | 3 | | 2~3 | | PCLKB | キー割り込み機能 |
| AGTn | 0x4008_4000 | 0x4008_4FFF | 3 | | 2~3 | | PCLKB | 低消費電力非同期汎用タイマ |
| FLCN | 0x407E_C000 | 0x407E_FFFF | 7 | | 7 | | ICLK | データフラッシュ、温度センサ、静電容量式センシングユニット 2、フラッシュ制御 |

注 1. PCLK サイクル数が整数ではない (たとえば 1.5) 場合、最小値は小数点以下を切り捨て、最大値は小数点以下を切り上げます。(たとえば、1.5~2.5 は 1~3)

注 2. n = 0 において、16 ビットレジスタ (FTDRHL, FRDRHL, FCR, FDR, LSR、および CDR) にアクセスを行う場合は、表 3.2 に記載の値よりも 2 サイクル分多いアクセスサイクルとなります。8 ビットレジスタ (FTDRH, FTDRL, FRDRH, FRDRL) にアクセス時、アクセスサイクルは表 3.2 に示すとおりです。

注 3. 32 ビットレジスタ (SPDR) にアクセスを行う場合は、表 3.2 に記載の値よりも 2 サイクル分多いアクセスサイクルとなります。8 ビットまたは 16 ビットレジスタ (SPDR_HA) にアクセスを行う場合は、表 3.2 に記載のアクセスサイクルとなります。

表 3.3 に、GPT モジュールのレジスタアクセスサイクルを示します。

表 3.3 GPT モジュールのアクセスサイクル

| ICLK と PCLK 間の周波数比 | アクセスサイクル数 | | サイクル単位 |
|----------------------|-----------|------|--------|
| | 読み出し | 書き込み | |
| ICLK > PCLKD = PCLKB | 5~6 | 3~4 | PCLKB |
| ICLK > PCLKD > PCLKB | 3~4 | 2~3 | PCLKB |
| PCLKD = ICLK = PCLKB | 6 | 4 | PCLKB |
| PCLKD = ICLK > PCLKB | 2~3 | 1~2 | PCLKB |
| PCLKD > ICLK = PCLKB | 4 | 3 | PCLKB |
| PCLKD > ICLK > PCLKB | 2~3 | 1~2 | PCLKB |

3.3 レジスタの説明

本項では、本マニュアルに記載のレジスタに関する情報を示します。

表 3.4 に各レジスタのアドレスオフセット、アドレスサイズ、アクセス権、およびリセット値を示します。

表 3.4 レジスタの説明 (1/12)

| 周辺機能名 | Dim | Dim inc. | Dim index | レジスタ名 | 内容 | アドレスオフセット | サイズ | R/W | リセット値 | リセットマスク |
|-------|-----|----------|-----------|-------------|----------------------------------|-----------|-----|-----|------------|------------|
| MPU | - | - | - | MMPUCTLA | バスマスタ MPU コントロールレジスタ | 0x000 | 16 | R/W | 0x0000 | 0xFFFF |
| MPU | - | - | - | MMPUPTA | グループ A レジスタの保護 | 0x102 | 16 | R/W | 0x0000 | 0xFFFF |
| MPU | 4 | 0x010 | 0~3 | MMPUACA%s | グループ A 領域%s アクセスコントロールレジスタ | 0x200 | 16 | R/W | 0x0000 | 0xFFFF |
| MPU | 4 | 0x010 | 0~3 | MMPUSA%s | グループ A 領域%s 開始アドレスレジスタ | 0x204 | 32 | R/W | 0x00000000 | 0x00000003 |
| MPU | 4 | 0x010 | 0~3 | MMPUEA%s | グループ A 領域%s 終了アドレスレジスタ | 0x208 | 32 | R/W | 0x00000003 | 0x00000003 |
| MPU | - | - | - | SMPUCTL | スレーブ MPU コントロールレジスタ | 0xC00 | 16 | R/W | 0x0000 | 0xFFFF |
| MPU | - | - | - | SMPUMBIU | メモリバス 1 アクセスコントロールレジスタ | 0xC10 | 16 | R/W | 0x0000 | 0xFFFF |
| MPU | - | - | - | SMPUFBIU | 内部周辺バス 9 アクセスコントロールレジスタ | 0xC14 | 16 | R/W | 0x0000 | 0xFFFF |
| MPU | - | - | - | SMPUSRAM0 | メモリバス 4 アクセスコントロールレジスタ | 0xC18 | 16 | R/W | 0x0000 | 0xFFFF |
| MPU | - | - | - | SMPUP0BIU | 内部周辺バス 1 アクセスコントロールレジスタ | 0xC20 | 16 | R/W | 0x0000 | 0xFFFF |
| MPU | - | - | - | SMPUP2BIU | 内部周辺バス 3 アクセスコントロールレジスタ | 0xC24 | 16 | R/W | 0x0000 | 0xFFFF |
| MPU | - | - | - | MSPMPOAD | スタックポインタモニタ検出後動作レジスタ | 0xD00 | 16 | R/W | 0x0000 | 0xFFFF |
| MPU | - | - | - | MSPMPUCTL | スタックポインタモニタアクセスコントロールレジスタ | 0xD04 | 16 | R/W | 0x0000 | 0xFEFF |
| MPU | - | - | - | MSPMPUPT | スタックポインタモニタ保護レジスタ | 0xD06 | 16 | R/W | 0x0000 | 0xFFFF |
| MPU | - | - | - | MSPMPUSA | メインスタックポインタ (MSP) モニタ開始アドレスレジスタ | 0xD08 | 32 | R/W | 0x00000000 | 0x00000000 |
| MPU | - | - | - | MSPMPUEA | メインスタックポインタ (MSP) モニタ終了アドレスレジスタ | 0xD0C | 32 | R/W | 0x00000000 | 0x00000000 |
| MPU | - | - | - | PSPMPOAD | スタックポインタモニタ検出後動作レジスタ | 0xD10 | 16 | R/W | 0x0000 | 0xFFFF |
| MPU | - | - | - | PSPMPUCTL | スタックポインタモニタアクセスコントロールレジスタ | 0xD14 | 16 | R/W | 0x0000 | 0xFEFF |
| MPU | - | - | - | PSPMPUPT | スタックポインタモニタ保護レジスタ | 0xD16 | 16 | R/W | 0x0000 | 0xFFFF |
| MPU | - | - | - | PSPMPUSA | プロセススタックポインタ (PSP) モニタ開始アドレスレジスタ | 0xD18 | 32 | R/W | 0x00000000 | 0x00000000 |
| MPU | - | - | - | PSPMPUEA | プロセススタックポインタ (PSP) モニタ終了アドレスレジスタ | 0xD1C | 32 | R/W | 0x00000000 | 0x00000000 |
| SRAM | - | - | - | PARIOAD | SRAM パリティエラー検出後動作レジスタ | 0x00 | 8 | R/W | 0x00 | 0xFF |
| SRAM | - | - | - | SRAMPRCR | SRAM プロテクトレジスタ | 0x04 | 8 | R/W | 0x00 | 0xFF |
| バス | - | - | - | BUSMCNTSYS | マスタバスコントロールレジスタ SYS | 0x1008 | 16 | R/W | 0x0000 | 0xFFFF |
| バス | - | - | - | BUSMCNTDMA | マスタバスコントロールレジスタ DMA | 0x100C | 16 | R/W | 0x0000 | 0xFFFF |
| バス | - | - | - | BUS3ERRADD | バスエラーアドレスレジスタ 3 | 0x1820 | 32 | R | 0x00000000 | 0x00000000 |
| バス | - | - | - | BUS3ERRSTAT | バスエラーステータスレジスタ 3 | 0x1824 | 8 | R | 0x00 | 0xFE |
| バス | - | - | - | BUS4ERRADD | バスエラーアドレスレジスタ 4 | 0x1830 | 32 | R | 0x00000000 | 0x00000000 |
| バス | - | - | - | BUS4ERRSTAT | バスエラーステータスレジスタ 4 | 0x1834 | 8 | R | 0x00 | 0xFE |
| DTC | - | - | - | DTCCR | DTC コントロールレジスタ | 0x00 | 8 | R/W | 0x08 | 0xFF |
| DTC | - | - | - | DTCVBR | DTC ベクタベースレジスタ | 0x04 | 32 | R/W | 0x00000000 | 0xFFFFFFFF |
| DTC | - | - | - | DTCST | DTC モジュール起動レジスタ | 0x0C | 8 | R/W | 0x00 | 0xFF |
| DTC | - | - | - | DTCSTS | DTC ステータスレジスタ | 0x0E | 16 | R | 0x0000 | 0xFFFF |
| ICU | 8 | 0x1 | 0~7 | IRQCR%s | IRQ コントロールレジスタ | 0x000 | 8 | R/W | 0x00 | 0xFF |
| ICU | - | - | - | NMICR | NMI 端子割り込みコントロールレジスタ | 0x100 | 8 | R/W | 0x00 | 0xFF |
| ICU | - | - | - | NMIER | ノンマスクابل割り込みイネーブルレジスタ | 0x120 | 16 | R/W | 0x0000 | 0xFFFF |

表 3.4 レジスタの説明 (2/12)

| 周辺機能名 | Dim | Dim inc. | Dim index | レジスタ名 | 内容 | アドレスオフセット | サイズ | R/W | リセット値 | リセットマスク |
|---------|-----|----------|-----------|-----------|-------------------------------|-----------|-----|-----|--------------|------------|
| ICU | - | - | - | NMICLR | ノンマスクابل割り込みステータスクリアレジスタ | 0x130 | 16 | R/W | 0x0000 | 0xFFFF |
| ICU | - | - | - | NMISR | ノンマスクابل割り込みステータスレジスタ | 0x140 | 16 | R | 0x0000 | 0xFFFF |
| ICU | - | - | - | WUPEN | ウェイクアップ割り込みイネーブルレジスタ | 0x1A0 | 32 | R/W | 0x00000000 | 0xFFFFFFFF |
| ICU | - | - | - | IELEN | ICU イベントイネーブルレジスタ | 0x1C0 | 8 | R/W | 0x00 | 0xFF |
| ICU | - | - | - | SELSR0 | SYS イベントリンク設定レジスタ | 0x200 | 16 | R/W | 0x0000 | 0xFFFF |
| ICU | 32 | 0x4 | 0~31 | IELSR%s | ICU イベントリンク設定レジスタ%s | 0x300 | 32 | R/W | 0x00000000 | 0xFFFFFFFF |
| CPU_DBG | - | - | - | DBGSTR | デバッグステータスレジスタ | 0x00 | 32 | R | 0x00000000 | 0xFFFFFFFF |
| CPU_DBG | - | - | - | DBGSTOPCR | デバッグストップコントロールレジスタ | 0x10 | 32 | R/W | 0x00000003 | 0xFFFFFFFF |
| SYSC | - | - | - | SBYCR | スタンバイコントロールレジスタ | 0x00C | 16 | R/W | 0x0000 | 0xFFFF |
| SYSC | - | - | - | MSTPCRA | モジュールストップコントロールレジスタ A | 0x01C | 32 | R/W | 0xFFBFFFFFFF | 0xFFFFFFFF |
| SYSC | - | - | - | SCKDIVCR | システムクロック分周コントロールレジスタ | 0x020 | 32 | R/W | 0x04000404 | 0xFFFFFFFF |
| SYSC | - | - | - | SCKSCR | システムクロックソースコントロールレジスタ | 0x026 | 8 | R/W | 0x01 | 0xFF |
| SYSC | - | - | - | MEMWAIT | コードフラッシュメモリウェイトサイクルコントロールレジスタ | 0x031 | 8 | R/W | 0x00 | 0xFF |
| SYSC | - | - | - | MOSCCR | メインクロック発振器コントロールレジスタ | 0x032 | 8 | R/W | 0x01 | 0xFF |
| SYSC | - | - | - | HOCOCCR | 高速オンチップオシレータコントロールレジスタ | 0x036 | 8 | R/W | 0x00 | 0xFE |
| SYSC | - | - | - | MOCOCCR | 中速オンチップオシレータコントロールレジスタ | 0x038 | 8 | R/W | 0x00 | 0xFF |
| SYSC | - | - | - | OSCSF | 発振安定フラグレジスタ | 0x03C | 8 | R | 0x00 | 0xFE |
| SYSC | - | - | - | CKOCR | クロックアウトコントロールレジスタ | 0x03E | 8 | R/W | 0x00 | 0xFF |
| SYSC | - | - | - | OSTDCR | 発振停止検出コントロールレジスタ | 0x040 | 8 | R/W | 0x00 | 0xFF |
| SYSC | - | - | - | OSTDSR | 発振停止検出ステータスレジスタ | 0x041 | 8 | R/W | 0x00 | 0xFF |
| SYSC | - | - | - | LPOPT | 低消費電力動作コントロールレジスタ | 0x04C | 8 | R/W | 0x00 | 0xFF |
| SYSC | - | - | - | MOCOUTCR | MOCO ユーザトリミングコントロールレジスタ | 0x061 | 8 | R/W | 0x00 | 0xFF |
| SYSC | - | - | - | HOCOUTCR | HOCO ユーザトリミングコントロールレジスタ | 0x062 | 8 | R/W | 0x00 | 0xFF |
| SYSC | - | - | - | SNZCR | スヌーズコントロールレジスタ | 0x092 | 8 | R/W | 0x00 | 0xFF |
| SYSC | - | - | - | SNZEDCR0 | スヌーズ終了コントロールレジスタ 0 | 0x094 | 8 | R/W | 0x00 | 0xFF |
| SYSC | - | - | - | SNZREQCR0 | スヌーズ要求コントロールレジスタ 0 | 0x098 | 32 | R/W | 0x00000000 | 0xFFFFFFFF |
| SYSC | - | - | - | PSMCR | パワーセーブメモリコントロールレジスタ | 0x09F | 8 | R/W | 0x00 | 0xFF |
| SYSC | - | - | - | OPCCR | 動作電力コントロールレジスタ | 0x0A0 | 8 | R/W | 0x01 | 0xFF |
| SYSC | - | - | - | MOSCWTCR | メインクロック発振器ウェイトコントロールレジスタ | 0x0A2 | 8 | R/W | 0x05 | 0xFF |
| SYSC | - | - | - | HOCOWTCR | 高速オンチップオシレータウェイトコントロールレジスタ | 0x0A5 | 8 | R/W | 0x05 | 0xFF |
| SYSC | - | - | - | SOPCCR | サブ動作電力コントロールレジスタ | 0x0AA | 8 | R/W | 0x00 | 0xFF |
| SYSC | - | - | - | RSTSR1 | リセットステータスレジスタ 1 | 0x0C0 | 16 | R/W | 0x0000 | 0xE2F8 |
| SYSC | - | - | - | LVD1CR1 | 電圧モニタ 1 回路コントロールレジスタ | 0x0E0 | 8 | R/W | 0x01 | 0xFF |
| SYSC | - | - | - | LVD1SR | 電圧モニタ 1 回路ステータスレジスタ | 0x0E1 | 8 | R/W | 0x02 | 0xFF |
| SYSC | - | - | - | LVD2CR1 | 電圧モニタ 2 回路コントロールレジスタ 1 | 0x0E2 | 8 | R/W | 0x01 | 0xFF |
| SYSC | - | - | - | LVD2SR | 電圧モニタ 2 回路ステータスレジスタ | 0x0E3 | 8 | R/W | 0x02 | 0xFF |
| SYSC | - | - | - | PRCR | プロテクトレジスタ | 0x3FE | 16 | R/W | 0x0000 | 0xFFFF |

表 3.4 レジスタの説明 (3/12)

| 周辺機能名 | Dim | Dim inc. | Dim index | レジスタ名 | 内容 | アドレスオフセット | サイズ | R/W | リセット値 | リセットマスク |
|---------------|-----|----------|-----------|------------|---------------------------|-----------|-----|-----|------------|-------------|
| SYSC | - | - | - | SYOCDRCR | システムコントロール OCD コントロールレジスタ | 0x040E | 8 | R/W | 0x00 | 0xFF |
| SYSC | - | - | - | RSTSR0 | リセットステータスレジスタ 0 | 0x410 | 8 | R/W | 0x00 | 0xF0 |
| SYSC | - | - | - | RSTSR2 | リセットステータスレジスタ 2 | 0x411 | 8 | R/W | 0x00 | 0xFE |
| SYSC | - | - | - | MOMCR | メインクロック発振器モード発振コントロールレジスタ | 0x413 | 8 | R/W | 0x00 | 0xFF |
| SYSC | - | - | - | LVCMPCCR | 電圧モニタ回路コントロールレジスタ | 0x417 | 8 | R/W | 0x00 | 0xFF |
| SYSC | - | - | - | LVDLVLRLR | 電圧検出レベル選択レジスタ | 0x418 | 8 | R/W | 0x07 | 0xFF |
| SYSC | - | - | - | LVD1CR0 | 電圧モニタ 1 回路コントロールレジスタ 0 | 0x41A | 8 | R/W | 0x80 | 0xF7 |
| SYSC | - | - | - | LVD2CR0 | 電圧モニタ 2 回路コントロールレジスタ 0 | 0x41B | 8 | R/W | 0x80 | 0xF7 |
| SYSC | - | - | - | SOSCCR | サブクロック発振器コントロールレジスタ | 0x480 | 8 | R/W | 0x01 | 0xFF |
| SYSC | - | - | - | SOMCR | サブクロック発振器モードコントロールレジスタ | 0x481 | 8 | R/W | 0x00 | 0xFF |
| SYSC | - | - | - | SOMRG | サブクロック発振器マージンチェックレジスタ | 0x482 | 8 | R/W | 0x00 | 0xFF |
| SYSC | - | - | - | LOCOCR | 低速オンチップオシレータコントロールレジスタ | 0x490 | 8 | R/W | 0x00 | 0xFF |
| SYSC | - | - | - | LOCOUTCR | LOCO ユーザートリミングコントロールレジスタ | 0x492 | 8 | R/W | 0x00 | 0xFF |
| PORT0, 3-5, 9 | - | - | - | PCNTR1 | ポートコントロールレジスタ 1 | 0x000 | 32 | R/W | 0x00000000 | 0xFFFFFFFF |
| PORT0, 3-5, 9 | - | - | - | PODR | ポートコントロールレジスタ 1 | 0x000 | 16 | R/W | 0x0000 | 0xFFFF |
| PORT0, 3-5, 9 | - | - | - | PDR | ポートコントロールレジスタ 1 | 0x002 | 16 | R/W | 0x0000 | 0xFFFF |
| PORT0, 3-5, 9 | - | - | - | PCNTR2 | ポートコントロールレジスタ 2 | 0x004 | 32 | R | 0x00000000 | 0xFFFF0000 |
| PORT0, 3-5, 9 | - | - | - | PIDR | ポートコントロールレジスタ 2 | 0x006 | 16 | R | 0x0000 | 0x0000 |
| PORT0, 3-5, 9 | - | - | - | PCNTR3 | ポートコントロールレジスタ 3 | 0x008 | 32 | W | 0x00000000 | 0xFFFFFFFF |
| PORT0, 3-5, 9 | - | - | - | PORR | ポートコントロールレジスタ 3 | 0x008 | 16 | W | 0x0000 | 0xFFFF |
| PORT0, 3-5, 9 | - | - | - | POSR | ポートコントロールレジスタ 3 | 0x00A | 16 | W | 0x0000 | 0xFFFF |
| PORT1-2 | - | - | - | PCNTR1 | ポートコントロールレジスタ 1 | 0x000 | 32 | R/W | 0x00000000 | 0xFFFFFFFF |
| PORT1-2 | - | - | - | PODR | ポートコントロールレジスタ 1 | 0x000 | 16 | R/W | 0x0000 | 0xFFFF |
| PORT1-2 | - | - | - | PDR | ポートコントロールレジスタ 1 | 0x002 | 16 | R/W | 0x0000 | 0xFFFF |
| PORT1-2 | - | - | - | PCNTR2 | ポートコントロールレジスタ 2 | 0x004 | 32 | R | 0x00000000 | 0xFFFF0000 |
| PORT1-2 | - | - | - | EIDR | ポートコントロールレジスタ 2 | 0x004 | 16 | R | 0x0000 | 0xFFFF |
| PORT1-2 | - | - | - | PIDR | ポートコントロールレジスタ 2 | 0x006 | 16 | R | 0x0000 | 0x0000 |
| PORT1-2 | - | - | - | PCNTR3 | ポートコントロールレジスタ 3 | 0x008 | 32 | W | 0x00000000 | 0xFFFFFFFF |
| PORT1-2 | - | - | - | PORR | ポートコントロールレジスタ 3 | 0x008 | 16 | W | 0x0000 | 0xFFFF |
| PORT1-2 | - | - | - | POSR | ポートコントロールレジスタ 3 | 0x00A | 16 | W | 0x0000 | 0xFFFF |
| PORT1-2 | - | - | - | PCNTR4 | ポートコントロールレジスタ 4 | 0x00C | 32 | R/W | 0x00000000 | 0xFFFFFFFF |
| PORT1-2 | - | - | - | EORR | ポートコントロールレジスタ 4 | 0x00C | 16 | R/W | 0x0000 | 0xFFFF |
| PORT1-2 | - | - | - | EOSR | ポートコントロールレジスタ 4 | 0x00E | 16 | R/W | 0x0000 | 0xFFFF |
| PFS | 3 | 0x4 | 0~2 | P00sPFS | ポート 00% s 端子機能選択レジスタ | 0x000 | 32 | R/W | 0x00000000 | 0xFFFFFFFFD |
| PFS | 3 | 0x4 | 0~2 | P00sPFS_HA | ポート 00% s 端子機能選択レジスタ | 0x002 | 16 | R/W | 0x0000 | 0xFFFFD |
| PFS | 3 | 0x4 | 0~2 | P00sPFS_BY | ポート 00% s 端子機能選択レジスタ | 0x003 | 8 | R/W | 0x00 | 0xFD |
| PFS | 6 | 0x4 | 10~15 | P0% sPFS | ポート 0% s 端子機能選択レジスタ | 0x028 | 32 | R/W | 0x00000000 | 0xFFFFFFFFD |

表 3.4 レジスタの説明 (4/12)

| 周辺機能名 | Dim | Dim inc. | Dim index | レジスタ名 | 内容 | アドレスオフセット | サイズ | R/W | リセット値 | リセットマスク |
|-------|-----|----------|-----------|------------|----------------------|-----------|-----|-----|------------|-------------|
| PFS | 6 | 0x4 | 10~15 | P0%PFS_HA | ポート 0% 端子機能選択レジスタ | 0x02A | 16 | R/W | 0x0000 | 0xFFFFD |
| PFS | 6 | 0x4 | 10~15 | P0%PFS_BY | ポート 0% 端子機能選択レジスタ | 0x02B | 8 | R/W | 0x00 | 0xFD |
| PFS | 5 | 0x4 | 0~4 | P10%PFS | ポート 10% 端子機能選択レジスタ | 0x040 | 32 | R/W | 0x00000000 | 0xFFFFFFFFD |
| PFS | 5 | 0x4 | 0~4 | P10%PFS_HA | ポート 10% 端子機能選択レジスタ | 0x042 | 16 | R/W | 0x0000 | 0xFFFFD |
| PFS | 5 | 0x4 | 0~4 | P10%PFS_BY | ポート 10% 端子機能選択レジスタ | 0x043 | 8 | R/W | 0x00 | 0xFD |
| PFS | - | - | - | P108PFS | ポート 108 端子機能選択レジスタ | 0x060 | 32 | R/W | 0x00010010 | 0xFFFFFFFFD |
| PFS | - | - | - | P108PFS_HA | ポート 108 端子機能選択レジスタ | 0x062 | 16 | R/W | 0x0010 | 0xFFFFD |
| PFS | - | - | - | P108PFS_BY | ポート 108 端子機能選択レジスタ | 0x063 | 8 | R/W | 0x10 | 0xFD |
| PFS | - | - | - | P109PFS | ポート 109 端子機能選択レジスタ | 0x064 | 32 | R/W | 0x00000000 | 0xFFFFFFFFD |
| PFS | - | - | - | P109PFS_HA | ポート 109 端子機能選択レジスタ | 0x066 | 16 | R/W | 0x0000 | 0xFFFFD |
| PFS | - | - | - | P109PFS_BY | ポート 109 端子機能選択レジスタ | 0x067 | 8 | R/W | 0x00 | 0xFD |
| PFS | 3 | 0x4 | 10-12 | P1%PFS | ポート 1% 端子機能選択レジスタ | 0x068 | 32 | R/W | 0x00000000 | 0xFFFFFFFFD |
| PFS | 3 | 0x4 | 10-12 | P1%PFS_HA | ポート 1% 端子機能選択レジスタ | 0x06A | 16 | R/W | 0x0000 | 0xFFFFD |
| PFS | 3 | 0x4 | 10-12 | P1%PFS_BY | ポート 1% 端子機能選択レジスタ | 0x06B | 8 | R/W | 0x00 | 0xFD |
| PFS | - | - | - | P200PFS | ポート 200 端子機能選択レジスタ | 0x080 | 32 | R/W | 0x00000000 | 0xFFFFFFFFD |
| PFS | - | - | - | P200PFS_HA | ポート 200 端子機能選択レジスタ | 0x082 | 16 | R/W | 0x0000 | 0xFFFFD |
| PFS | - | - | - | P200PFS_BY | ポート 200 端子機能選択レジスタ | 0x083 | 8 | R/W | 0x00 | 0xFD |
| PFS | - | - | - | P201PFS | ポート 201 端子機能選択レジスタ | 0x084 | 32 | R/W | 0x00000010 | 0xFFFFFFFFD |
| PFS | - | - | - | P201PFS_HA | ポート 201 端子機能選択レジスタ | 0x086 | 16 | R/W | 0x0010 | 0xFFFFD |
| PFS | - | - | - | P201PFS_BY | ポート 201 端子機能選択レジスタ | 0x087 | 8 | R/W | 0x10 | 0xFD |
| PFS | 3 | 0x4 | 6~8 | P20%PFS | ポート 20% 端子機能選択レジスタ | 0x088 | 32 | R/W | 0x00000000 | 0xFFFFFFFFD |
| PFS | 3 | 0x4 | 6~8 | P20%PFS_HA | ポート 20% 端子機能選択レジスタ | 0x08A | 16 | R/W | 0x0000 | 0xFFFFD |
| PFS | 3 | 0x4 | 6~8 | P20%PFS_BY | ポート 20% 端子機能選択レジスタ | 0x08B | 8 | R/W | 0x00 | 0xFD |
| PFS | 4 | 0x4 | 12~15 | P2%PFS | ポート 2% 端子機能選択レジスタ | 0x0B0 | 32 | R/W | 0x00000000 | 0xFFFFFFFFD |
| PFS | 4 | 0x4 | 12~15 | P2%PFS_HA | ポート 2% 端子機能選択レジスタ | 0x0B2 | 16 | R/W | 0x0000 | 0xFFFFD |
| PFS | 4 | 0x4 | 12~15 | P2%PFS_BY | ポート 2% 端子機能選択レジスタ | 0x0B3 | 8 | R/W | 0x00 | 0xFD |
| PFS | - | - | - | P300PFS | ポート 300 端子機能選択レジスタ | 0x0C0 | 32 | R/W | 0x00010000 | 0xFFFFFFFFD |
| PFS | - | - | - | P300PFS_HA | ポート 300 端子機能選択レジスタ | 0x0C2 | 16 | R/W | 0x0000 | 0xFFFFD |
| PFS | - | - | - | P300PFS_BY | ポート 300 端子機能選択レジスタ | 0x0C3 | 8 | R/W | 0x00 | 0xFD |
| PFS | 2 | 0x4 | 1, 2 | P30%PFS | ポート 30% 端子機能選択レジスタ | 0x0C4 | 32 | R/W | 0x00000000 | 0xFFFFFFFFD |
| PFS | 2 | 0x4 | 1, 2 | P30%PFS_HA | ポート 30% 端子機能選択レジスタ | 0x0C6 | 16 | R/W | 0x0000 | 0xFFFFD |
| PFS | 2 | 0x4 | 1, 2 | P30%PFS_BY | ポート 30% 端子機能選択レジスタ | 0x0C7 | 8 | R/W | 0x00 | 0xFD |
| PFS | 5 | 0x4 | 0, 1, 7~9 | P40%PFS | ポート 40% 端子機能選択レジスタ | 0x100 | 32 | R/W | 0x00000000 | 0xFFFFFFFFD |
| PFS | 5 | 0x4 | 0, 1, 7~9 | P40%PFS_HA | ポート 40% 端子機能選択レジスタ | 0x102 | 16 | R/W | 0x0000 | 0xFFFFD |
| PFS | 5 | 0x4 | 0, 1, 7~9 | P40%PFS_BY | ポート 40% 端子機能選択レジスタ | 0x103 | 8 | R/W | 0x00 | 0xFD |
| PFS | - | - | - | P500PFS | ポート 500 端子機能選択レジスタ | 0x140 | 32 | R/W | 0x00000000 | 0xFFFFFFFFD |
| PFS | - | - | - | P500PFS_HA | ポート 500 端子機能選択レジスタ | 0x142 | 16 | R/W | 0x0000 | 0xFFFFD |
| PFS | - | - | - | P500PFS_BY | ポート 500 端子機能選択レジスタ | 0x143 | 8 | R/W | 0x00 | 0xFD |
| PFS | 3 | 0x4 | 13~15 | P90%PFS | ポート 90% 端子機能選択レジスタ | 0x274 | 32 | R/W | 0x00000000 | 0xFFFFFFFFD |
| PFS | 3 | 0x4 | 13~15 | P90%PFS_HA | ポート 90% 端子機能選択レジスタ | 0x276 | 16 | R/W | 0x0000 | 0xFFFFD |
| PFS | 3 | 0x4 | 13~15 | P90%PFS_BY | ポート 90% 端子機能選択レジスタ | 0x277 | 8 | R/W | 0x00 | 0xFD |
| PFS | - | - | - | PWPR | 書き込みプロテクトレジスタ | 0x503 | 8 | R/W | 0x80 | 0xFF |
| PFS | - | - | - | PRWCNTR | ポートリードウェイトコントロールレジスタ | 0x50F | 8 | R/W | 0x01 | 0xFF |
| ELC | - | - | - | ELCR | イベントリンクコントローラレジスタ | 0x00 | 8 | R/W | 0x00 | 0xFF |

表 3.4 レジスタの説明 (5/12)

| 周辺機能名 | Dim | Dim inc. | Dim index | レジスタ名 | 内容 | アドレスオフセット | サイズ | R/W | リセット値 | リセットマスク |
|-------|-----|----------|-----------|-----------|----------------------------------|-----------|-----|-----|------------|------------|
| ELC | 2 | 0x02 | 0~1 | ELSEGR%s | イベントリンクソフトウェアイベント発生レジスタ%s | 0x02 | 8 | R/W | 0x80 | 0xFF |
| ELC | 4 | 0x04 | 0~3 | ELSR%s | イベントリンク設定レジスタ%s | 0x10 | 16 | R/W | 0x0000 | 0xFFFF |
| ELC | 2 | 0x04 | 8~9 | ELSR%s | イベントリンク設定レジスタ%s | 0x30 | 16 | R/W | 0x0000 | 0xFFFF |
| ELC | 2 | 0x04 | 14~15 | ELSR%s | イベントリンク設定レジスタ%s | 0x48 | 16 | R/W | 0x0000 | 0xFFFF |
| POEG | - | - | - | POEGGA | POEG グループ A 設定レジスタ | 0x000 | 32 | R/W | 0x00000000 | 0xFFFFFFFF |
| POEG | - | - | - | POEGGB | POEG グループ B 設定レジスタ | 0x100 | 32 | R/W | 0x00000000 | 0xFFFFFFFF |
| RTC | - | - | - | R64CNT | 64 Hz カウンタ | 0x00 | 8 | R | 0x00 | 0x00 |
| RTC | 4 | 0x02 | 0~3 | BCNT%s | バイナリカウンタ%s | 0x02 | 8 | R/W | 0x00 | 0x00 |
| RTC | - | - | - | RSECCNT | 秒カウンタ (カレンダーカウントモード時) | 0x02 | 8 | R/W | 0x00 | 0x00 |
| RTC | - | - | - | RMINCNT | 分カウンタ (カレンダーカウントモード時) | 0x04 | 8 | R/W | 0x00 | 0x00 |
| RTC | - | - | - | RHRCNT | 時カウンタ (カレンダーカウントモード時) | 0x06 | 8 | R/W | 0x00 | 0x00 |
| RTC | - | - | - | RWKCNT | 曜日カウンタ (カレンダーカウントモード時) | 0x08 | 8 | R/W | 0x00 | 0x00 |
| RTC | - | - | - | RDAYCNT | 日カウンタ | 0x0A | 8 | R/W | 0x00 | 0xC0 |
| RTC | - | - | - | RMONCNT | 月カウンタ | 0x0C | 8 | R/W | 0x00 | 0xE0 |
| RTC | - | - | - | RYRCNT | 年カウンタ | 0x0E | 16 | R/W | 0x0000 | 0xFF00 |
| RTC | 4 | 0x02 | 0~3 | BCNT%sAR | バイナリカウンタ%s アラームレジスタ | 0x10 | 8 | R/W | 0x00 | 0x00 |
| RTC | - | - | - | RSECAR | 秒アラームレジスタ (カレンダーカウントモード時) | 0x10 | 8 | R/W | 0x00 | 0x00 |
| RTC | - | - | - | RMINAR | 分アラームレジスタ (カレンダーカウントモード時) | 0x12 | 8 | R/W | 0x00 | 0x00 |
| RTC | - | - | - | RHRAR | 時アラームレジスタ (カレンダーカウントモード時) | 0x14 | 8 | R/W | 0x00 | 0x00 |
| RTC | - | - | - | RWKAR | 曜日アラームレジスタ (カレンダーカウントモード時) | 0x16 | 8 | R/W | 0x00 | 0x00 |
| RTC | 2 | 0x02 | 0~1 | BCNT%sAER | バイナリカウンタ%s アラームイネーブルレジスタ | 0x18 | 8 | R/W | 0x00 | 0x00 |
| RTC | - | - | - | RDAYAR | 日アラームレジスタ (カレンダーカウントモード時) | 0x18 | 8 | R/W | 0x00 | 0x00 |
| RTC | - | - | - | RMONAR | 月アラームレジスタ (カレンダーカウントモード時) | 0x1A | 8 | R/W | 0x00 | 0x00 |
| RTC | - | - | - | BCNT2AER | バイナリカウンタ 2 アラームイネーブルレジスタ | 0x1C | 16 | R/W | 0x0000 | 0xFF00 |
| RTC | - | - | - | RYRAR | 年アラームレジスタ (カレンダーカウントモード時) | 0x1C | 16 | R/W | 0x0000 | 0xFF00 |
| RTC | - | - | - | BCNT3AER | バイナリカウンタ 3 アラームイネーブルレジスタ | 0x1E | 8 | R/W | 0x00 | 0x00 |
| RTC | - | - | - | RYRAREN | 年アラームイネーブルレジスタ (カレンダーカウントモード時) | 0x1E | 8 | R/W | 0x00 | 0x00 |
| RTC | - | - | - | RCR1 | RTC コントロールレジスタ 1 | 0x22 | 8 | R/W | 0x00 | 0x0A |
| RTC | - | - | - | RCR2 | RTC コントロールレジスタ 2 (カレンダーカウントモード時) | 0x24 | 8 | R/W | 0x00 | 0x0E |
| RTC | - | - | - | RCR2 | RTC コントロールレジスタ 2 (バイナリカウンタモード時) | 0x24 | 8 | R/W | 0x00 | 0x0E |
| RTC | - | - | - | RCR4 | RTC コントロールレジスタ 4 | 0x28 | 8 | R/W | 0x00 | 0x7E |
| RTC | - | - | - | RFRH | 周波数レジスタ H | 0x2A | 16 | R/W | 0x0000 | 0xFFFE |
| RTC | - | - | - | RFRL | 周波数レジスタ L | 0x2C | 16 | R/W | 0x0000 | 0x0000 |
| RTC | - | - | - | RADJ | 時計誤差補正レジスタ | 0x2E | 8 | R/W | 0x00 | 0x00 |
| WDT | - | - | - | WDTRR | WDT リフレッシュレジスタ | 0x00 | 8 | R/W | 0xFF | 0xFF |
| WDT | - | - | - | WDTCR | WDT コントロールレジスタ | 0x02 | 16 | R/W | 0x0000 | 0xFFFF |

表 3.4 レジスタの説明 (6/12)

| 周辺機能名 | Dim | Dim inc. | Dim index | レジスタ名 | 内容 | アドレスオフセット | サイズ | R/W | リセット値 | リセットマスク |
|--------|-----|----------|-----------|---------|--------------------------|-----------|-----|-----|------------|------------|
| WDT | - | - | - | WDTSR | WDT ステータスレジスタ | 0x04 | 16 | R/W | 0x0000 | 0xFFFF |
| WDT | - | - | - | WDTRCR | WDT リセットコントロールレジスタ | 0x06 | 8 | R/W | 0x80 | 0xFF |
| WDT | - | - | - | WDTCTPR | WDT カウント停止コントロールレジスタ | 0x08 | 8 | R/W | 0x80 | 0xFF |
| IWDT | - | - | - | IWDTRR | IWDT リフレッシュレジスタ | 0x00 | 8 | R/W | 0xFF | 0xFF |
| IWDT | - | - | - | IWDTSR | IWDT ステータスレジスタ | 0x04 | 16 | R/W | 0x0000 | 0xFFFF |
| CAC | - | - | - | CACR0 | CAC コントロールレジスタ 0 | 0x00 | 8 | R/W | 0x00 | 0xFF |
| CAC | - | - | - | CACR1 | CAC コントロールレジスタ 1 | 0x01 | 8 | R/W | 0x00 | 0xFF |
| CAC | - | - | - | CACR2 | CAC コントロールレジスタ 2 | 0x02 | 8 | R/W | 0x00 | 0xFF |
| CAC | - | - | - | CAICR | CAC 割り込みコントロールレジスタ | 0x03 | 8 | R/W | 0x00 | 0xFF |
| CAC | - | - | - | CASTR | CAC ステータスレジスタ | 0x04 | 8 | R | 0x00 | 0xFF |
| CAC | - | - | - | CAULVR | CAC 上限値設定レジスタ | 0x06 | 16 | R/W | 0x0000 | 0xFFFF |
| CAC | - | - | - | CALLVR | CAC 下限値設定レジスタ | 0x08 | 16 | R/W | 0x0000 | 0xFFFF |
| CAC | - | - | - | CACNTBR | CAC カウンタバッファレジスタ | 0x0A | 16 | R | 0x0000 | 0xFFFF |
| MSTP | - | - | - | MSTPCRB | モジュールストップコントロールレジスタ B | 0x000 | 32 | R/W | 0xFFFFFFFF | 0xFFFFFFFF |
| MSTP | - | - | - | MSTPCRC | モジュールストップコントロールレジスタ C | 0x004 | 32 | R/W | 0xFFFFFFFF | 0xFFFFFFFF |
| MSTP | - | - | - | MSTPCRD | モジュールストップコントロールレジスタ D | 0x008 | 32 | R/W | 0xFFFFFFFF | 0xFFFFFFFF |
| IIC0 | - | - | - | ICCR1 | I2C バスコントロールレジスタ 1 | 0x00 | 8 | R/W | 0x1F | 0xFF |
| IIC0 | - | - | - | ICCR2 | I2C バスコントロールレジスタ 2 | 0x01 | 8 | R/W | 0x00 | 0xFF |
| IIC0 | - | - | - | ICMR1 | I2C バスモードレジスタ 1 | 0x02 | 8 | R/W | 0x08 | 0xFF |
| IIC0 | - | - | - | ICMR2 | I2C バスモードレジスタ 2 | 0x03 | 8 | R/W | 0x06 | 0xFF |
| IIC0 | - | - | - | ICMR3 | I2C バスモードレジスタ 3 | 0x04 | 8 | R/W | 0x00 | 0xFF |
| IIC0 | - | - | - | ICFER | I2C バス機能許可レジスタ | 0x05 | 8 | R/W | 0x72 | 0xFF |
| IIC0 | - | - | - | ICSER | I2C バスステータス許可レジスタ | 0x06 | 8 | R/W | 0x09 | 0xFF |
| IIC0 | - | - | - | ICIER | I2C バス割り込み許可レジスタ | 0x07 | 8 | R/W | 0x00 | 0xFF |
| IIC0 | - | - | - | ICSR1 | I2C バスステータスレジスタ 1 | 0x08 | 8 | R/W | 0x00 | 0xFF |
| IIC0 | - | - | - | ICSR2 | I2C バスステータスレジスタ 2 | 0x09 | 8 | R/W | 0x00 | 0xFF |
| IIC0 | 3 | 0x02 | 0~2 | SARL%s | スレーブアドレスレジスタ Ly | 0x0A | 8 | R/W | 0x00 | 0xFF |
| IIC0 | 3 | 0x02 | 0~2 | SARU%s | スレーブアドレスレジスタ Uy | 0x0B | 8 | R/W | 0x00 | 0xFF |
| IIC0 | - | - | - | ICBRL | I2C バスビットレート Low レジスタ | 0x10 | 8 | R/W | 0xFF | 0xFF |
| IIC0 | - | - | - | ICBRH | I2C バスビットレート High レジスタ | 0x11 | 8 | R/W | 0xFF | 0xFF |
| IIC0 | - | - | - | ICDRT | I2C バス送信データレジスタ | 0x12 | 8 | R/W | 0xFF | 0xFF |
| IIC0 | - | - | - | ICDRR | I2C バス受信データレジスタ | 0x13 | 8 | R | 0x00 | 0xFF |
| IIC0WU | - | - | - | ICWUR | I2C バスウェイクアップユニットレジスタ | 0x02 | 8 | R/W | 0x10 | 0xFF |
| IIC0WU | - | - | - | ICWUR2 | I2C バスウェイクアップユニットレジスタ 2 | 0x03 | 8 | R/W | 0xFD | 0xFF |
| DOC | - | - | - | DOCR | DOC コントロールレジスタ | 0x00 | 8 | R/W | 0x00 | 0xFF |
| DOC | - | - | - | DODIR | DOC データインプットレジスタ | 0x02 | 16 | R/W | 0x0000 | 0xFFFF |
| DOC | - | - | - | DODSR | DOC データ設定レジスタ | 0x04 | 16 | R/W | 0x0000 | 0xFFFF |
| ADC12 | - | - | - | ADCSR | A/D コントロールレジスタ | 0x000 | 16 | R/W | 0x0000 | 0xFFFF |
| ADC12 | - | - | - | ADANSA0 | A/D チャネル選択レジスタ A0 | 0x004 | 16 | R/W | 0x0000 | 0xFFFF |
| ADC12 | - | - | - | ADANSA1 | A/D チャネル選択レジスタ A1 | 0x006 | 16 | R/W | 0x0000 | 0xFFFF |
| ADC12 | - | - | - | ADADS0 | A/D 変換値加算/平均チャネル選択レジスタ 0 | 0x008 | 16 | R/W | 0x0000 | 0xFFFF |

表 3.4 レジスタの説明 (7/12)

| 周辺機能名 | Dim | Dim inc. | Dim index | レジスタ名 | 内容 | アドレスオフセット | サイズ | R/W | リセット値 | リセットマスク |
|-------|-----|----------|-----------|------------|--------------------------------------|-----------|-----|-----|--------|---------|
| ADC12 | - | - | - | ADADS1 | A/D 変換値加算/平均チャンネル選択レジスタ 1 | 0x00A | 16 | R/W | 0x0000 | 0xFFFF |
| ADC12 | - | - | - | ADADC | A/D 変換値加算/平均回数選択レジスタ | 0x00C | 8 | R/W | 0x00 | 0xFF |
| ADC12 | - | - | - | ADCER | A/D コントロール拡張レジスタ | 0x00E | 16 | R/W | 0x0000 | 0xFFFF |
| ADC12 | - | - | - | ADSTRGR | A/D 変換開始トリガ選択レジスタ | 0x010 | 16 | R/W | 0x0000 | 0xFFFF |
| ADC12 | - | - | - | ADEXICR | A/D 変換拡張入力コントロールレジスタ | 0x012 | 16 | R/W | 0x0000 | 0xFFFF |
| ADC12 | - | - | - | ADANSB0 | A/D チャンネル選択レジスタ B0 | 0x014 | 16 | R/W | 0x0000 | 0xFFFF |
| ADC12 | - | - | - | ADANSB1 | A/D チャンネル選択レジスタ B1 | 0x016 | 16 | R/W | 0x0000 | 0xFFFF |
| ADC12 | - | - | - | ADDBLDR | A/D データ 2 重化レジスタ | 0x018 | 16 | R | 0x0000 | 0xFFFF |
| ADC12 | - | - | - | ADTSDR | A/D 温度センサデータレジスタ | 0x01A | 16 | R | 0x0000 | 0xFFFF |
| ADC12 | - | - | - | ADOCDR | A/D 内部基準電圧データレジスタ | 0x01C | 16 | R | 0x0000 | 0xFFFF |
| ADC12 | - | - | - | ADRD | A/D 自己診断データレジスタ | 0x01E | 16 | R | 0x0000 | 0xFFFF |
| ADC12 | 9 | 0x2 | 0~2, 5~10 | ADDR%s | A/D データレジスタ%s | 0x020 | 16 | R | 0x0000 | 0xFFFF |
| ADC12 | 4 | 0x2 | 19~22 | ADDR%s | A/D データレジスタ%s | 0x042 | 16 | R | 0x0000 | 0xFFFF |
| ADC12 | - | - | - | ADDISCR | A/D 断線検出コントロールレジスタ | 0x07A | 8 | R/W | 0x00 | 0xFF |
| ADC12 | - | - | - | ADACSR | A/D 変換動作モード選択レジスタ | 0x07E | 8 | R/W | 0x00 | 0xFF |
| ADC12 | - | - | - | ADGSPCR | A/D グループスキャン優先コントロールレジスタ | 0x080 | 16 | R/W | 0x0000 | 0xFFFF |
| ADC12 | - | - | - | ADDBLDRA | A/D データ 2 重化レジスタ A | 0x084 | 16 | R | 0x0000 | 0xFFFF |
| ADC12 | - | - | - | ADDBLDRB | A/D データ 2 重化レジスタ B | 0x086 | 16 | R | 0x0000 | 0xFFFF |
| ADC12 | - | - | - | ADHVREFCNT | A/D 高電位/低電位基準電圧コントロールレジスタ | 0x08A | 8 | R/W | 0x00 | 0xFF |
| ADC12 | - | - | - | ADWINMON | A/D コンペア機能ウィンドウ A/B ステータスマニタレジスタ | 0x08C | 8 | R | 0x00 | 0xFF |
| ADC12 | - | - | - | ADCMPCR | A/D コンペア機能コントロールレジスタ | 0x090 | 16 | R/W | 0x0000 | 0xFFFF |
| ADC12 | - | - | - | ADCMPANSER | A/D コンペア機能ウィンドウ A 拡張入力選択レジスタ | 0x092 | 8 | R/W | 0x00 | 0xFF |
| ADC12 | - | - | - | ADCMPLER | A/D コンペア機能ウィンドウ A 拡張入力比較条件設定レジスタ | 0x093 | 8 | R/W | 0x00 | 0xFF |
| ADC12 | - | - | - | ADCMPANSR0 | A/D コンペア機能ウィンドウ A チャンネル選択レジスタ 0 | 0x094 | 16 | R/W | 0x0000 | 0xFFFF |
| ADC12 | - | - | - | ADCMPANSR1 | A/D コンペア機能ウィンドウ A チャンネル選択レジスタ 1 | 0x096 | 16 | R/W | 0x0000 | 0xFFFF |
| ADC12 | - | - | - | ADCMPLR0 | A/D コンペア機能ウィンドウ A 比較条件設定レジスタ 0 | 0x098 | 16 | R/W | 0x0000 | 0xFFFF |
| ADC12 | - | - | - | ADCMPLR1 | A/D コンペア機能ウィンドウ A 比較条件設定レジスタ 1 | 0x09A | 16 | R/W | 0x0000 | 0xFFFF |
| ADC12 | 2 | 0x2 | 0~1 | ADCMPDR%s | A/D コンペア機能ウィンドウ A 下側/上側レベル設定レジスタ | 0x09C | 16 | R/W | 0x0000 | 0xFFFF |
| ADC12 | - | - | - | ADCMPSR0 | A/D コンペア機能ウィンドウ A チャンネルステータスレジスタ 0 | 0x0A0 | 16 | R/W | 0x0000 | 0xFFFF |
| ADC12 | - | - | - | ADCMPSR1 | A/D コンペア機能ウィンドウ A チャンネルステータスレジスタ 1 | 0x0A2 | 16 | R/W | 0x0000 | 0xFFFF |
| ADC12 | - | - | - | ADCMPSER | A/D コンペア機能ウィンドウ A 拡張入力チャンネルステータスレジスタ | 0x0A4 | 8 | R/W | 0x00 | 0xFF |
| ADC12 | - | - | - | ADCMPBNSR | A/D コンペア機能ウィンドウ B チャンネル選択レジスタ | 0x0A6 | 8 | R/W | 0x00 | 0xFF |
| ADC12 | - | - | - | ADWINLLB | A/D コンペア機能ウィンドウ B 下側/上側レベル設定レジスタ | 0x0A8 | 16 | R/W | 0x0000 | 0xFFFF |
| ADC12 | - | - | - | ADWINULB | A/D コンペア機能ウィンドウ B 下側/上側レベル設定レジスタ | 0x0AA | 16 | R/W | 0x0000 | 0xFFFF |

表 3.4 レジスタの説明 (8/12)

| 周辺機能名 | Dim | Dim inc. | Dim index | レジスタ名 | 内容 | アドレスオフセット | サイズ | R/W | リセット値 | リセットマスク |
|-------|-----|----------|-----------|-----------|--|-----------|-----|-----|--------|---------|
| ADC12 | - | - | - | ADCOMPBSR | A/D コンペア機能ウィンドウ B ステータスレジスタ | 0x0AC | 8 | R/W | 0x00 | 0xFF |
| ADC12 | - | - | - | ADSSTRL | A/D サンプリングステートレジスタ | 0x0DD | 8 | R/W | 0x0D | 0xFF |
| ADC12 | - | - | - | ADSSTRT | A/D サンプリングステートレジスタ | 0x0DE | 8 | R/W | 0x0D | 0xFF |
| ADC12 | - | - | - | ADSSTRO | A/D サンプリングステートレジスタ | 0x0DF | 8 | R/W | 0x0D | 0xFF |
| ADC12 | 9 | 0x1 | 0~2, 5~10 | ADSSTR%s | A/D サンプリングステートレジスタ | 0x0E0 | 8 | R/W | 0x0D | 0xFF |
| SCI0 | - | - | - | SMR | 非スマートカードインタフェースモード用シリアルモードレジスタ (SCMR.SMIF = 0) | 0x00 | 8 | R/W | 0x00 | 0xFF |
| SCI0 | - | - | - | SMR_SMCI | スマートカードインタフェースモード用シリアルモードレジスタ (SCMR.SMIF = 1) | 0x00 | 8 | R/W | 0x00 | 0xFF |
| SCI0 | - | - | - | BRR | ビットレートレジスタ | 0x01 | 8 | R/W | 0xFF | 0xFF |
| SCI0 | - | - | - | SCR | 非スマートカードインタフェースモード用シリアルコントロールレジスタ (SCMR.SMIF = 0) | 0x02 | 8 | R/W | 0x00 | 0xFF |
| SCI0 | - | - | - | SCR_SMCI | スマートカードインタフェースモード用シリアルコントロールレジスタ (SCMR.SMIF = 1) | 0x02 | 8 | R/W | 0x00 | 0xFF |
| SCI0 | - | - | - | TDR | 送信データレジスタ | 0x03 | 8 | R/W | 0xFF | 0xFF |
| SCI0 | - | - | - | SSR | 非スマートカードインタフェースおよび非FIFO モード用シリアルステータスレジスタ (SCMR.SMIF = 0 および FCR.FM = 0) | 0x04 | 8 | R/W | 0x84 | 0xFF |
| SCI0 | - | - | - | SSR_FIFO | 非スマートカードインタフェースおよびFIFO モード用シリアルステータスレジスタ (SCMR.SMIF = 0 および FCR.FM = 1) | 0x04 | 8 | R/W | 0x80 | 0xFD |
| SCI0 | - | - | - | SSR_SMCI | スマートカードインタフェースモード用シリアルステータスレジスタ (SCMR.SMIF = 1) | 0x04 | 8 | R/W | 0x84 | 0xFF |
| SCI0 | - | - | - | RDR | 受信データレジスタ | 0x05 | 8 | R/W | 0x00 | 0xFF |
| SCI0 | - | - | - | SCMR | スマートカードモードレジスタ | 0x06 | 8 | R/W | 0xF2 | 0xFF |
| SCI0 | - | - | - | SEMR | シリアル拡張モードレジスタ | 0x07 | 8 | R/W | 0x00 | 0xFF |
| SCI0 | - | - | - | SNFR | ノイズフィルタ設定レジスタ | 0x08 | 8 | R/W | 0x00 | 0xFF |
| SCI0 | - | - | - | SIMR1 | IIC モードレジスタ 1 | 0x09 | 8 | R/W | 0x00 | 0xFF |
| SCI0 | - | - | - | SIMR2 | IIC モードレジスタ 2 | 0x0A | 8 | R/W | 0x00 | 0xFF |
| SCI0 | - | - | - | SIMR3 | IIC モードレジスタ 3 | 0x0B | 8 | R/W | 0x00 | 0xFF |
| SCI0 | - | - | - | SISR | IIC ステータスレジスタ | 0x0C | 8 | R | 0x00 | 0xCB |
| SCI0 | - | - | - | SPMR | SPI モードレジスタ | 0x0D | 8 | R/W | 0x00 | 0xFF |
| SCI0 | - | - | - | TDRHL | 送信データレジスタ | 0x0E | 16 | R/W | 0xFFFF | 0xFFFF |
| SCI0 | - | - | - | FRDRHL | 受信 FIFO データレジスタ | 0x10 | 16 | R | 0x0000 | 0xFFFF |
| SCI0 | - | - | - | FTDRHL | 送信 FIFO データレジスタ | 0x0E | 16 | W | 0xFFFF | 0xFFFF |
| SCI0 | - | - | - | RDRHL | 受信データレジスタ | 0x10 | 16 | R | 0x0000 | 0xFFFF |
| SCI0 | - | - | - | FRDRH | 受信 FIFO データレジスタ | 0x10 | 8 | R | 0x00 | 0xFF |
| SCI0 | - | - | - | FTDRH | 送信 FIFO データレジスタ | 0x0E | 8 | W | 0xFF | 0xFF |
| SCI0 | - | - | - | FRDRL | 受信 FIFO データレジスタ | 0x11 | 8 | R | 0x00 | 0xFF |
| SCI0 | - | - | - | FTDRL | 送信 FIFO データレジスタ | 0x0F | 8 | W | 0xFF | 0xFF |
| SCI0 | - | - | - | MDDR | 変調デューティレジスタ | 0x12 | 8 | R/W | 0xFF | 0xFF |
| SCI0 | - | - | - | DCCR | データコンペアマッチコントロールレジスタ | 0x13 | 8 | R/W | 0x40 | 0xFF |
| SCI0 | - | - | - | FCR | FIFO コントロールレジスタ | 0x14 | 16 | R/W | 0xF800 | 0xFFFF |
| SCI0 | - | - | - | FDR | FIFO データ数レジスタ | 0x16 | 16 | R | 0x0000 | 0xFFFF |
| SCI0 | - | - | - | LSR | ラインステータスレジスタ | 0x18 | 16 | R | 0x0000 | 0xFFFF |

表 3.4 レジスタの説明 (9/12)

| 周辺機能名 | Dim | Dim inc. | Dim index | レジスタ名 | 内容 | アドレスオフセット | サイズ | R/W | リセット値 | リセットマスク |
|-----------|-----|----------|-----------|----------|--|-----------|-----|-----|------------|------------|
| SCI0 | - | - | - | CDR | コンペアマッチデータレジスタ | 0x1A | 16 | R/W | 0x0000 | 0xFFFF |
| SCI0 | - | - | - | SPTR | シリアルポートレジスタ | 0x1C | 8 | R/W | 0x03 | 0xFF |
| SCI1-2, 9 | - | - | - | SMR | 非スマートカードインタフェースモード用シリアルモードレジスタ (SCMR.SMIF = 0) | 0x00 | 8 | R/W | 0x00 | 0xFF |
| SCI1-2, 9 | - | - | - | SMR_SMC1 | スマートカードインタフェースモード用シリアルモードレジスタ (SCMR.SMIF = 1) | 0x00 | 8 | R/W | 0x00 | 0xFF |
| SCI1-2, 9 | - | - | - | BRR | ビットレートレジスタ | 0x01 | 8 | R/W | 0xFF | 0xFF |
| SCI1-2, 9 | - | - | - | SCR | 非スマートカードインタフェースモード用シリアルコントロールレジスタ (SCMR.SMIF = 0) | 0x02 | 8 | R/W | 0x00 | 0xFF |
| SCI1-2, 9 | - | - | - | SCR_SMC1 | スマートカードインタフェースモード用シリアルコントロールレジスタ (SCMR.SMIF = 1) | 0x02 | 8 | R/W | 0x00 | 0xFF |
| SCI1-2, 9 | - | - | - | TDR | 送信データレジスタ | 0x03 | 8 | R/W | 0xFF | 0xFF |
| SCI1-2, 9 | - | - | - | SSR | 非スマートカードインタフェースおよび非FIFO モード用シリアルステータスレジスタ (SCMR.SMIF = 0 および FCR.FM = 0) | 0x04 | 8 | R/W | 0x84 | 0xFF |
| SCI1-2, 9 | - | - | - | SSR_SMC1 | スマートカードインタフェースモード用シリアルステータスレジスタ (SCMR.SMIF = 1) | 0x04 | 8 | R/W | 0x84 | 0xFF |
| SCI1-2, 9 | - | - | - | RDR | 受信データレジスタ | 0x05 | 8 | R/W | 0x00 | 0xFF |
| SCI1-2, 9 | - | - | - | SCMR | スマートカードモードレジスタ | 0x06 | 8 | R/W | 0xF2 | 0xFF |
| SCI1-2, 9 | - | - | - | SEMR | シリアル拡張モードレジスタ | 0x07 | 8 | R/W | 0x00 | 0xFF |
| SCI1-2, 9 | - | - | - | SNFR | ノイズフィルタ設定レジスタ | 0x08 | 8 | R/W | 0x00 | 0xFF |
| SCI1-2, 9 | - | - | - | SIMR1 | IIC モードレジスタ 1 | 0x09 | 8 | R/W | 0x00 | 0xFF |
| SCI1-2, 9 | - | - | - | SIMR2 | IIC モードレジスタ 2 | 0x0A | 8 | R/W | 0x00 | 0xFF |
| SCI1-2, 9 | - | - | - | SIMR3 | IIC モードレジスタ 3 | 0x0B | 8 | R/W | 0x00 | 0xFF |
| SCI1-2, 9 | - | - | - | SISR | IIC ステータスレジスタ | 0x0C | 8 | R | 0x00 | 0xCB |
| SCI1-2, 9 | - | - | - | SPMR | SPI モードレジスタ | 0x0D | 8 | R/W | 0x00 | 0xFF |
| SCI1-2, 9 | - | - | - | TDRHL | 送信データレジスタ | 0x0E | 16 | R/W | 0xFFFF | 0xFFFF |
| SCI1-2, 9 | - | - | - | RDRHL | 受信データレジスタ | 0x10 | 16 | R | 0x0000 | 0xFFFF |
| SCI1-2, 9 | - | - | - | MDDR | モジュレーションデューティレジスタ | 0x12 | 8 | R/W | 0xFF | 0xFF |
| SCI1-2, 9 | - | - | - | DCCR | データコンペアマッチコントロールレジスタ | 0x13 | 8 | R/W | 0x40 | 0xFF |
| SCI1-2, 9 | - | - | - | CDR | コンペアマッチデータレジスタ | 0x1A | 16 | R/W | 0x0000 | 0xFFFF |
| SCI1-2, 9 | - | - | - | SPTR | シリアルポートレジスタ | 0x1C | 8 | R/W | 0x03 | 0xFF |
| SPI0 | - | - | - | SPCR | SPI コントロールレジスタ | 0x00 | 8 | R/W | 0x00 | 0xFF |
| SPI0 | - | - | - | SSLP | SPI スレーブ選択極性レジスタ | 0x01 | 8 | R/W | 0x00 | 0xFF |
| SPI0 | - | - | - | SPPCR | SPI 端子コントロールレジスタ | 0x02 | 8 | R/W | 0x00 | 0xFF |
| SPI0 | - | - | - | SPSR | SPI ステータスレジスタ | 0x03 | 8 | R/W | 0x20 | 0xFF |
| SPI0 | - | - | - | SPDR | SPI データレジスタ | 0x04 | 32 | R/W | 0x00000000 | 0xFFFFFFFF |
| SPI0 | - | - | - | SPDR_HA | SPI データレジスタ | 0x04 | 16 | R/W | 0x0000 | 0xFFFF |
| SPI0 | - | - | - | SPBR | SPI ビットレートレジスタ | 0x0A | 8 | R/W | 0xFF | 0xFF |
| SPI0 | - | - | - | SPDCR | SPI データコントロールレジスタ | 0x0B | 8 | R/W | 0x00 | 0xFF |
| SPI0 | - | - | - | SPCKD | SPI クロック遅延レジスタ | 0x0C | 8 | R/W | 0x00 | 0xFF |
| SPI0 | - | - | - | SSLND | SPI スレーブ選択ネゲート遅延レジスタ | 0x0D | 8 | R/W | 0x00 | 0xFF |
| SPI0 | - | - | - | SPND | SPI 次アクセス遅延レジスタ | 0x0E | 8 | R/W | 0x00 | 0xFF |
| SPI0 | - | - | - | SPCR2 | SPI コントロールレジスタ 2 | 0x0F | 8 | R/W | 0x00 | 0xFF |
| SPI0 | - | - | - | SPCMD0 | SPI コマンドレジスタ 0 | 0x10 | 16 | R/W | 0x070D | 0xFFFF |

表 3.4 レジスタの説明 (10/12)

| 周辺機能名 | Dim | Dim inc. | Dim index | レジスタ名 | 内容 | アドレスオフセット | サイズ | R/W | リセット値 | リセットマスク |
|--------|-----|----------|-----------|-----------|---------------------------------|-----------|-----|-----|------------|------------|
| CRC | - | - | - | CRCCR0 | CRC コントロールレジスタ 0 | 0x00 | 8 | R/W | 0x00 | 0xFF |
| CRC | - | - | - | CRCCR1 | CRC コントロールレジスタ 1 | 0x01 | 8 | R/W | 0x00 | 0xFF |
| CRC | - | - | - | CRCDIR | CRC データインプットレジスタ | 0x04 | 32 | R/W | 0x00000000 | 0xFFFFFFFF |
| CRC | - | - | - | CRCDIR_BY | CRC データインプットレジスタ | 0x04 | 8 | R/W | 0x00 | 0xFF |
| CRC | - | - | - | CRCDOR | CRC データ出力レジスタ | 0x08 | 32 | R/W | 0x00000000 | 0xFFFFFFFF |
| CRC | - | - | - | CRCDOR_HA | CRC データ出力レジスタ | 0x08 | 16 | R/W | 0x0000 | 0xFFFF |
| CRC | - | - | - | CRCDOR_BY | CRC データ出力レジスタ | 0x08 | 8 | R/W | 0x00 | 0xFF |
| CRC | - | - | - | CRCSAR | スヌープアドレスレジスタ | 0x0C | 16 | R/W | 0x0000 | 0xFFFF |
| GPT320 | - | - | - | GTWP | 汎用 PWM タイマ書き込み保護レジスタ | 0x00 | 32 | R/W | 0x00000000 | 0xFFFFFFFF |
| GPT320 | - | - | - | GTSTR | 汎用 PWM タイマソフトウェアスタートレジスタ | 0x04 | 32 | R/W | 0x00000000 | 0xFFFFFFFF |
| GPT320 | - | - | - | GTSTP | 汎用 PWM タイマソフトウェアストップレジスタ | 0x08 | 32 | R/W | 0xFFFFFFFF | 0xFFFFFFFF |
| GPT320 | - | - | - | GTCLR | 汎用 PWM タイマソフトウェアクリアレジスタ | 0x0C | 32 | W | 0x00000000 | 0xFFFFFFFF |
| GPT320 | - | - | - | GTSSR | 汎用 PWM タイマのスタート要因選択レジスタ | 0x10 | 32 | R/W | 0x00000000 | 0xFFFFFFFF |
| GPT320 | - | - | - | GTCSR | 汎用 PWM タイマのストップ要因選択レジスタ | 0x14 | 32 | R/W | 0x00000000 | 0xFFFFFFFF |
| GPT320 | - | - | - | GTCSR | 汎用 PWM タイマのクリア要因選択レジスタ | 0x18 | 32 | R/W | 0x00000000 | 0xFFFFFFFF |
| GPT320 | - | - | - | GTUPSR | 汎用 PWM タイマアップカウント要因選択レジスタ | 0x1C | 32 | R/W | 0x00000000 | 0xFFFFFFFF |
| GPT320 | - | - | - | GTDNSR | 汎用 PWM タイマダウンカウント要因選択レジスタ | 0x20 | 32 | R/W | 0x00000000 | 0xFFFFFFFF |
| GPT320 | - | - | - | GTICASR | 汎用 PWM タイマのインプットキャプチャ要因選択レジスタ A | 0x24 | 32 | R/W | 0x00000000 | 0xFFFFFFFF |
| GPT320 | - | - | - | GTICBSR | 汎用 PWM タイマのインプットキャプチャ要因選択レジスタ B | 0x28 | 32 | R/W | 0x00000000 | 0xFFFFFFFF |
| GPT320 | - | - | - | GTCR | 汎用 PWM タイマコントロールレジスタ | 0x2C | 32 | R/W | 0x00000000 | 0xFFFFFFFF |
| GPT320 | - | - | - | GTUDDTYC | 汎用 PWM タイマカウント方向、デューティ設定レジスタ | 0x30 | 32 | R/W | 0x00000001 | 0xFFFFFFFF |
| GPT320 | - | - | - | GTIOR | 汎用 PWM タイマ I/O コントロールレジスタ | 0x34 | 32 | R/W | 0x00000000 | 0xFFFFFFFF |
| GPT320 | - | - | - | GTINTAD | 汎用 PWM タイマ割り込み出力設定レジスタ | 0x38 | 32 | R/W | 0x00000000 | 0xFFFFFFFF |
| GPT320 | - | - | - | GTST | 汎用 PWM タイマステータスレジスタ | 0x3C | 32 | R/W | 0x00008000 | 0xFFFFFFFF |
| GPT320 | - | - | - | GTBER | 汎用 PWM タイマバッファ許可レジスタ | 0x40 | 32 | R/W | 0x00000000 | 0xFFFFFFFF |
| GPT320 | - | - | - | GTCNT | 汎用 PWM タイマカウンタ | 0x48 | 32 | R/W | 0x00000000 | 0xFFFFFFFF |
| GPT320 | - | - | - | GTCCRA | 汎用 PWM タイマコンペアキャプチャレジスタ A | 0x4C | 32 | R/W | 0xFFFFFFFF | 0xFFFFFFFF |
| GPT320 | - | - | - | GTCCRB | 汎用 PWM タイマコンペアキャプチャレジスタ B | 0x50 | 32 | R/W | 0xFFFFFFFF | 0xFFFFFFFF |
| GPT320 | - | - | - | GTCCRC | 汎用 PWM タイマコンペアキャプチャレジスタ C | 0x54 | 32 | R/W | 0xFFFFFFFF | 0xFFFFFFFF |
| GPT320 | - | - | - | GTCCRE | 汎用 PWM タイマコンペアキャプチャレジスタ E | 0x58 | 32 | R/W | 0xFFFFFFFF | 0xFFFFFFFF |
| GPT320 | - | - | - | GTCCRD | 汎用 PWM タイマコンペアキャプチャレジスタ D | 0x5C | 32 | R/W | 0xFFFFFFFF | 0xFFFFFFFF |
| GPT320 | - | - | - | GTCCRF | 汎用 PWM タイマコンペアキャプチャレジスタ F | 0x60 | 32 | R/W | 0xFFFFFFFF | 0xFFFFFFFF |
| GPT320 | - | - | - | GTPR | 汎用 PWM タイマ周期設定レジスタ | 0x64 | 32 | R/W | 0xFFFFFFFF | 0xFFFFFFFF |

表 3.4 レジスタの説明 (11/12)

| 周辺機能名 | Dim | Dim inc. | Dim index | レジスタ名 | 内容 | アドレスオフセット | サイズ | R/W | リセット値 | リセットマスク |
|----------|-----|----------|-----------|----------|---------------------------------|-----------|-----|-----|------------|------------|
| GPT320 | - | - | - | GTPBR | 汎用 PWM タイマ周期設定バッファレジスタ | 0x68 | 32 | R/W | 0xFFFFFFFF | 0xFFFFFFFF |
| GPT320 | - | - | - | GTDTCR | 汎用 PWM タイマデッドタイムコントロールレジスタ | 0x88 | 32 | R/W | 0x00000000 | 0xFFFFFFFF |
| GPT320 | - | - | - | GTDVU | 汎用 PWM タイマデッドタイム値レジスタ U | 0x8C | 32 | R/W | 0xFFFFFFFF | 0xFFFFFFFF |
| GPT164-9 | - | - | - | GTWP | 汎用 PWM タイマ書き込み保護レジスタ | 0x00 | 32 | R/W | 0x00000000 | 0xFFFFFFFF |
| GPT164-9 | - | - | - | GTSTR | 汎用 PWM タイマソフトウェアスタートレジスタ | 0x04 | 32 | R/W | 0x00000000 | 0xFFFFFFFF |
| GPT164-9 | - | - | - | GTSTP | 汎用 PWM タイマソフトウェアストップレジスタ | 0x08 | 32 | R/W | 0xFFFFFFFF | 0xFFFFFFFF |
| GPT164-9 | - | - | - | GTCLR | 汎用 PWM タイマソフトウェアクリアレジスタ | 0x0C | 32 | W | 0x00000000 | 0xFFFFFFFF |
| GPT164-9 | - | - | - | GTSSR | 汎用 PWM タイマスタート要因選択レジスタ | 0x10 | 32 | R/W | 0x00000000 | 0xFFFFFFFF |
| GPT164-9 | - | - | - | GTSPSR | 汎用 PWM タイマストップ要因選択レジスタ | 0x14 | 32 | R/W | 0x00000000 | 0xFFFFFFFF |
| GPT164-9 | - | - | - | GTCSR | 汎用 PWM タイマクリア要因選択レジスタ | 0x18 | 32 | R/W | 0x00000000 | 0xFFFFFFFF |
| GPT164-9 | - | - | - | GTUPSR | 汎用 PWM タイマアップカウント要因選択レジスタ | 0x1C | 32 | R/W | 0x00000000 | 0xFFFFFFFF |
| GPT164-9 | - | - | - | GTDNSR | 汎用 PWM タイマダウンカウント要因選択レジスタ | 0x20 | 32 | R/W | 0x00000000 | 0xFFFFFFFF |
| GPT164-9 | - | - | - | GTICASR | 汎用 PWM タイマインพุットキャプチャ要因選択レジスタ A | 0x24 | 32 | R/W | 0x00000000 | 0xFFFFFFFF |
| GPT164-9 | - | - | - | GTICBSR | 汎用 PWM タイマインพุットキャプチャ要因選択レジスタ B | 0x28 | 32 | R/W | 0x00000000 | 0xFFFFFFFF |
| GPT164-9 | - | - | - | GTCR | 汎用 PWM タイマコントロールレジスタ | 0x2C | 32 | R/W | 0x00000000 | 0xFFFFFFFF |
| GPT164-9 | - | - | - | GTUDDTYC | 汎用 PWM タイマカウント方向、デューティー設定レジスタ | 0x30 | 32 | R/W | 0x00000001 | 0xFFFFFFFF |
| GPT164-9 | - | - | - | GTIOR | 汎用 PWM タイマ I/O コントロールレジスタ | 0x34 | 32 | R/W | 0x00000000 | 0xFFFFFFFF |
| GPT164-9 | - | - | - | GTINTAD | 汎用 PWM タイマ割り込み出力設定レジスタ | 0x38 | 32 | R/W | 0x00000000 | 0xFFFFFFFF |
| GPT164-9 | - | - | - | GTST | 汎用 PWM タイマステータスレジスタ | 0x3C | 32 | R/W | 0x00008000 | 0xFFFFFFFF |
| GPT164-9 | - | - | - | GTBER | 汎用 PWM タイマバッファファイナブルレジスタ | 0x40 | 32 | R/W | 0x00000000 | 0xFFFFFFFF |
| GPT164-9 | - | - | - | GTCNT | 汎用 PWM タイマカウンタ | 0x48 | 32 | R/W | 0x00000000 | 0xFFFFFFFF |
| GPT164-9 | - | - | - | GTCCRA | 汎用 PWM タイマコンペアキャプチャレジスタ A | 0x4C | 32 | R/W | 0xFFFFFFFF | 0xFFFFFFFF |
| GPT164-9 | - | - | - | GTCCRB | 汎用 PWM タイマコンペアキャプチャレジスタ B | 0x50 | 32 | R/W | 0xFFFFFFFF | 0xFFFFFFFF |
| GPT164-9 | - | - | - | GTCCRC | 汎用 PWM タイマコンペアキャプチャレジスタ C | 0x54 | 32 | R/W | 0xFFFFFFFF | 0xFFFFFFFF |
| GPT164-9 | - | - | - | GTCCRE | 汎用 PWM タイマコンペアキャプチャレジスタ E | 0x58 | 32 | R/W | 0xFFFFFFFF | 0xFFFFFFFF |
| GPT164-9 | - | - | - | GTCCRD | 汎用 PWM タイマコンペアキャプチャレジスタ D | 0x5C | 32 | R/W | 0xFFFFFFFF | 0xFFFFFFFF |
| GPT164-9 | - | - | - | GTCCRF | 汎用 PWM タイマコンペアキャプチャレジスタ F | 0x60 | 32 | R/W | 0xFFFFFFFF | 0xFFFFFFFF |
| GPT164-9 | - | - | - | GTPR | 汎用 PWM タイマ周期設定レジスタ | 0x64 | 32 | R/W | 0xFFFFFFFF | 0xFFFFFFFF |
| GPT164-9 | - | - | - | GTPBR | 汎用 PWM タイマ周期設定バッファレジスタ | 0x68 | 32 | R/W | 0xFFFFFFFF | 0xFFFFFFFF |
| GPT164-9 | - | - | - | GTDTCR | 汎用 PWM タイマデッドタイムコントロールレジスタ | 0x88 | 32 | R/W | 0x00000000 | 0xFFFFFFFF |
| GPT164-9 | - | - | - | GTDVU | 汎用 PWM タイマデッドタイム値レジスタ U | 0x8C | 32 | R/W | 0xFFFFFFFF | 0xFFFFFFFF |

表 3.4 レジスタの説明 (12/12)

| 周辺機能名 | Dim | Dim inc. | Dim index | レジスタ名 | 内容 | アドレスオフセット | サイズ | R/W | リセット値 | リセットマスク |
|---------|-----|----------|-----------|-----------|-------------------------------|-----------|-----|-----|---------------|------------|
| GPT_OPS | - | - | - | OPSCR | 出力相切り替えコントロールレジスタ | 0x00 | 32 | R/W | 0x00000000 | 0xFFFFFFFF |
| KINT | - | - | - | KRCTL | キーリターンコントロールレジスタ | 0x00 | 8 | R/W | 0x00 | 0xFF |
| KINT | - | - | - | KRF | キーリターンフラグレジスタ | 0x04 | 8 | R/W | 0x00 | 0xFF |
| KINT | - | - | - | KRM | キーリターンモードレジスタ | 0x08 | 8 | R/W | 0x00 | 0xFF |
| AGT0-1 | - | - | - | AGT | AGT カウンタレジスタ | 0x00 | 16 | R/W | 0xFFFF | 0xFFFF |
| AGT0-1 | - | - | - | AGTCMB | AGT コンペアマッチ B レジスタ | 0x04 | 16 | R/W | 0xFFFF | 0xFFFF |
| AGT0-1 | - | - | - | AGTCMA | AGT コンペアマッチ A レジスタ | 0x02 | 16 | R/W | 0xFFFF | 0xFFFF |
| AGT0-1 | - | - | - | AGTCR | AGT コントロールレジスタ | 0x08 | 8 | R/W | 0x00 | 0xFF |
| AGT0-1 | - | - | - | AGTMR1 | AGT モードレジスタ 1 | 0x09 | 8 | R/W | 0x00 | 0xFF |
| AGT0-1 | - | - | - | AGTMR2 | AGT モードレジスタ 2 | 0x0A | 8 | R/W | 0x00 | 0xFF |
| AGT0-1 | - | - | - | AGTIOC | AGT I/O コントロールレジスタ | 0x0C | 8 | R/W | 0x00 | 0xFF |
| AGT0-1 | - | - | - | AGTISR | AGT イベント端子選択レジスタ | 0x0D | 8 | R/W | 0x00 | 0xFF |
| AGT0-1 | - | - | - | AGTCMSR | AGT コンペアマッチ機能選択レジスタ | 0x0E | 8 | R/W | 0x00 | 0xFF |
| AGT0-1 | - | - | - | AGTIOSEL | AGT 端子選択レジスタ | 0x00F | 8 | R/W | 0x00 | 0xFF |
| FLCN | - | - | - | DFLCTL | データフラッシュイネーブルレジスタ | 0x0090 | 8 | R/W | 0x00 | 0xFF |
| FLCN | - | - | - | TSCDR | 温度センサ補正データレジスタ | 0x0228 | 16 | R | 各チップに対するユニーク値 | 0x0000 |
| FLCN | - | - | - | CTSUTRIMA | CTSU トリミングレジスタ A | 0x03A4 | 32 | R/W | 各チップに対するユニーク値 | 0x00000000 |
| FLCN | - | - | - | FLDWAITR | データフラッシュメモリウェイトサイクルコントロールレジスタ | 0x3FC4 | 8 | R/W | 0x00 | 0xFF |
| FLCN | - | - | - | PFBER | プリフェッチバッファイネーブルレジスタ | 0x3FC8 | 8 | R/W | 0x00 | 0xFF |

注. 周辺機能名 = 周辺機能の名称
Dim = レジスタ配列内のエレメント数
Dim inc. = アドレスマップにおけるレジスタ配列の 2 つの同期レジスタ間のアドレスインクリメント
Dim index = レジスタ名内の %s プレースホルダーに入るサブ文字列
レジスタ名 = レジスタの名称
説明 = レジスタの説明
アドレスオフセット = レジスタの周辺機能により定義されるベースアドレスからの相対レジスタアドレス
サイズ = レジスタのビット幅
リセット値 = レジスタのデフォルトリセット値
リセットマスク = 定義されたリセット値を持つレジスタを識別します。

改訂履歴

Revision 1.00 — 2023 年 8 月 31 日

初版発行

Revision 1.10 — 2023 年 11 月 28 日

1. 概要 :

- 図 1.2 型名の読み方を更新

10. 低消費電力モード :

- 10.9.1 レジスタアクセスを更新

12. 割り込みコントローラユニット :

- 表 12.1 ICU の仕様を更新
- 図 12.1 ICU のブロック図を更新

17. I/O ポート :

- 図 17.1 I/O ポートレジスタの接続図を更新

23. ウォッチドッグタイマ :

- 23.5.1 ICU イベントリンク設定レジスタ n (IELSRn) の設定に関する制限を更新

26. I²C バスインタフェース :

- 26.8 ウェイクアップ機能を更新

33. フラッシュメモリ :

- 33.1 概要を更新
- 33.3.11 FEXCR : フラッシュエクストラ領域コントロールレジスタを更新

35. 電気的特性 :

- 表 35.4 I/O V_{IH} , V_{IL} を更新

Renesas RA2E3 グループ ユーザーズマニュアル ハードウェア編

発行年月日 Rev.1.10 Nov 28, 2023
Rev.1.00 Aug 31, 2023

発行 ルネサスエレクトロニクス株式会社

32 ビット MCU
Renesas RA2E3 グループ